ՁՕՃՈՒԴԱՐ ԻՁԻՒՆ

«ՊՐԱԳԸՆԴԶ, ՁՕՃՈՒԴԱՐ ԵԱՆԸՄԱ ԿԷԼՍԻՆԼԷՐ։» ՄԱՐԿ. 10. 14։

ՃԻԼՏ 25 ԻՍԹԱՆՊՈԼ. ՆՈՅԵՄԲԵՐ 1, 1895 Ն°. 11

ՕԶՆԻՒ ԻԼԻ ՓԱՄՊՈՒԳ

ԱԶՆԻՒ ԻԼԷ ՓԱՄՊՈՒԳ

Պու բէսմամ կէօրիւլէն վէ սիմա-սընան պախթիյար օլարաղ անլաշը-լա պիլէն գըղն խամնէ կէլինիզ Ազ-նիւ վէ գուճաղընտաքի կիւզել քէտիյէ տէ Փամպուգ տէյէլիմ։ Փամպուղն թիյլերի փէք եուժաղ վէ փարլաղ տըրլար։ Պէնիմ շիւպհէմ եօգ տըր քի պու ղաղէթայը օղոյանլարըն ճիւմ-լէսի՝ քէտի իլէ էյի մուամէլէ օլունը-սա, չօգ սէվիլիր հայվանլարտան պիրի օլուր տէյիւ գապուլ էտէրլէր։ Պէօյ-լէ պիր քէտի՝ եվէ կէլտիյինիզ վագրթ սիզին գարշընըզա չըգար, կիւյա մու-հապպէթինի սիզէ պէյան էթմէքտէն ճիզ իմիշ կիպի, մըրայարաղ վէ սիզէ սիւրթիւնէրէք արգանըզտան կէլիր։

Քէտիլէր պիր էվտէն թարա օլուն-տըգլարը վագրթ օլ էվին եօլընը պուլ-մաղ խուսուսընտա պէօյիւք պիր ֆի-բասէթէ մալիք տիրլէր։ Իշթէ պու ֆիբասէթլերի սայէսինտէ տիր քի ու-ղաղ պիր եէրէ կէօթիւրիւլտիւքլերին-տէ թէքրար կէրի տէօնէրլէր։ Պիր տէֆա քէտիլերին պիրի գափալը պիր սէփէթէ դօնուլարաղ տրապա իլէ 40—50 միլ ուղաղտա պուլունան պիր եէրէ կէօնտէրիլմիշ իտի։ Քէտի պու հալտէ հէր նէ գատար կիթտիյի եօլը կէօրէմէղ իտի իսէ տէ, իքի այ սօնրա իքի եավրուսը իլէ պէրապէր թարտ օլունմըշ օլարաղը էվէ կէրի տէօնմիւշ տիւր։ Ֆագաթ քէտիլերին եօլ պուլմաղ խուսուսընտաքի ֆիրա-սէթլերինտէն մատատ սաիր չայան ը տիգգաթ խասսիյէթլերի տէ վար տըր։

Փամպուգ՝ ադբաը վէ պախթիյար պիր քէտի կէօրիւնիյօր, վէ անրն պա-գըշը սէօյլէմէք իսթէտիյինի անտըրը-յօր։ Իմտի կէլինիզ քէնտիսինէ քէնտի հագգընտա պիր թաղըմ սիւալար սօ-ռալըմ։

Էյ կիւզէլ փիսի, աղղընըզըն իքի թա-ռաֆընտա պուլունան պու ուղուն պը-յըգլար նէյէ՞ եարարլար։ Սէն պուն-լարա մալիք օլտըղընտան տօլայը փէք ղիյատէ մաղրուր կէօրիւնիյօրսըն. հալ պու քի պունլար թապիի սալթ սիւս իչին օլտանղլար։ Էկէր Փամպուգ ճէվապ վէրէ պիլսէ իտի, տէյէճէք ի-տի քի, "Ույուտըղըմ սըրատա պու գըլարտան պիրինին սալթ ուճընա տօ-գանտըղընըզտա, պէն տույար վէ տէր-հալ ույանըրըմ։ Պունլար պանա «տու-յուրըճը» տըրլար, վէ գարանլըգ վէ տար եէրլէրէ սօգուլա պիլմէմէ եար-տըմ էտէրլէր։

Փիսի, կէօղլէրինի՞զ նէտէն պէօյլէ տիր. անլէր նէ քէլպին վէ նէ տախի ինսանըն կէօղլէրինէ պէնզէմէղլեր։

"Էյլէն վագթինտէ կէօղլէրիմէ պագտըղընըզտա, պէպէքլերի տար պիր եարըգտան պաշգա պիր շէյ կէօ-րիւնմէղլեր։ Ադշամ օլտըղընտա պա-գարսընըզ քի պու եարըգ խայլի կէ-նիշէշմիշ տիր։ Եարը կէճէտէ կէօ-րիւրսինիզ քի պէպէքլեր քէլպին կէօղ-լերինին պէպէքլերի կիպի եուվարլաղ տըրլար, վէ վիւճուտըմըն հաճմինէ գըյասէն փէք պէօյիւք տիրլեր։ Պու սուրէթլէ գարանլըգտա ղիյանըն հեր փէրթէվինի կէօղլերիմէ ալա պիլիրիմ, պիր հալտէ քի ավըմը թութմաղ իչիւն կէօրէ պիլիրիմ։ Ադյագլարըմ տախի էօյլէ պիր հալտէ եարատըմըշլար տըր քի, ավըմըն իւղերինէ ախթյայա պի-լինճէյէ գատար սէսսիզ եիւրիւյէ պի-լիրիմ։ Սօնրա գատիֆէ կիպի եում-շաղ օլան այագլարրմտան հեր պիրի պիրեր քէսկին փէնչէ մէյտանա չըգա-ըրլար քի, պու փէնչէլեր իլէ ավըմը եագալարրմ։"

Իշթէ պէօյլէճէ Փամպուգ իլէ տօսթ-լըգ փէյտա էտէրէք անտէն պիր թա-գըմ չայան ը ախիգգաթ մալիւմաթ ալարգ։

ՖՈՒՐԹՈՒՆԱ ՍԷՎԷՆ ՄԱՐԹԻ ԳՈՒՇԼԱՐԸ

Պիզտէն հա՞նկըմըզ սու իւղերինտէ եիւրիյէն գուշլար կէօրմիւշ տիր։ Գէն-նեսարէթ կէօլիւնիւն տալղալարը իւ-զերինտէ եիւրիյէն Պեարոսըն միւճի-զէսինէ քինայէ օլարաղ, պու բէսմամ կէօրիւլէն գուշլարա ինկլիզճէ «փէթ-րել» իսմի վերիլմիշ տիր քի, պունուն մանասը «քիւչիւք Պեարոս» տէմէք տիր։ Անլերէ պէօյլէ թէսմիյէ օլու-

ՄԱՐԹԻ ԳՈՒՇԼԱՐԸ

նը, չիւնքի պունլար տէնիզին եիւզիւ-նէ օ գատար եագըն ուչարլար քի, սույըն եիւզիւնտէ եիւրիյօրլար կիպի կէօզիւքիւրլեր։ Անլեր քէնտիլերինին սիւրաթլէ վէ գուվվէթլէ ուչմալարը սէպէպիյլէ չօգ ուղաղ սէմթլերէ վա-ըրլար, հալ պու քի սույըն եիւզիւն-տէն պիր դաչ այագտան ղիյատէ եիւք-սէյէ նատիրէն չըգարլար։ Անլեր գա-ռատա չօգ կիւճլիւքլէ եիւրիւրլեր։ Անլեր ֆիլ հագրգա նատիրէն գարայա եագլաշըրլար, վէ օ տա անճաղ պա-ղը սարի դայալար եախօտ ուչուրում-նը, չիւնքի պունլար տէնիզին եիւզիւ-նէ օ գատար եագրն ուչարլար քի, սույըն եիւզիւնտէ եիւրիյօրլար կիպի կէօզիւքիւրլեր։ Անլեր քէնտիլերինին սիւրաթլէ վէ գուվվէթլէ ուչմալարը սէպէպիյլէ չօգ ուղաղ սէմթլերէ վա-ըրլար, հալ պու քի սույըն եիւզիւն-տէն պիր դաչ այագտան ղիյատէ եիւք-սէյէ նատիրէն չըգարլար։ Անլեր գա-ռատա չօգ կիւճլիւքլէ եիւրիւրլեր։ Անլեր ֆիլ հագրգա նատիրէն գարայա եագլաշըրլար, վէ օ տա անճաղ պա-ղը սարի դայալար եախօտ ուչուրում-

լար իւղերինտէ եուվա եափմադ ի-չիւն գարալարա չըգարլար, վէ օրա-լարտա պիր խայլի եումուրթա պրա-գըրլար։

Պու գուշլար ֆուրթունալը հավա-տան քէյֆլէնիրլէր։ Անլէր էն սէրթ տալղալար իւղերինտէն գայար կիպի ուշարլար, վէ տէնիզին քէօփիւրմիշ օլարագտաղլար կիպի եիւքսէլէն տալ-ղալարը իւղերինտէն եօգարը աշաղը ուշուշըգլարընտա ֆէվգէլատէ քէյֆ-լի կէօրիւնիւրլէր։ Պու "քիւչիւք Պեա-ռոսլար" եօրուլարգլարընտա, գաֆա-լարընը քէնտի գանատլարը ալթընտա սօգարադ տալղալար իւղերինտէ ու-տա եուվա եափարլար։ Անլէր իլք պա-հարընն սըճադ կիւնլերինտէ պուրա-լարը թէրք էտէրլէր, վէ Նոյեմբերտէ դըշ եաղմուրլարը եաղմաղա պաշլամա-յընճա ավտէթ էթմէզլէր։ Մատամ քի թիւյլերի գոյու օլան պու գուշլար տէնիզ ֆուրթունալարընը պու գա-տար չօղ սէվիյօրլար, կէմիճիլերին պու գուշլարա ֆէնա բուհլար վէ ֆուրթունա միժտէճիլերի նազարը յ-լա պագմալարը թապիի տիր։ Պուն-լարընն ֆուրթունատան պու գատար հաղ էթմէլերինին ասըլ սէպէպի՝ անլերին գալընը թիւյլերի տիր։ Անլերին թիւյլերի սու գալարրմազլար, վէ պու սէպէպտէն քէնտիլերինի սօուղընն թէէսիրինտէն մուհաֆազա էտէրլէր,

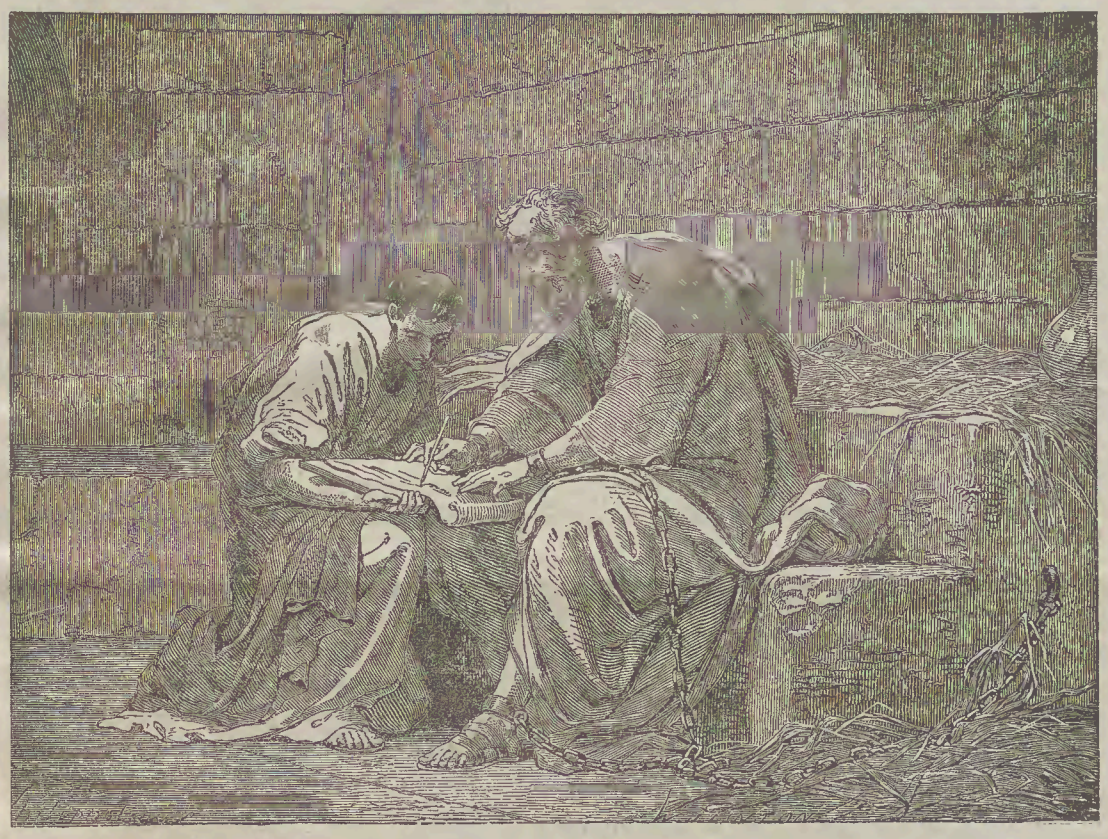

ՊՕՂՈՍԸՆ ԶԷՆՁԻՐՊԷՆՏ ՀԱԼԻՆՏԷ ՄԱՀՊՈՒՍԻՑԷԹԻ

յուրլար, վէ պէօյլէճէ քէնտիլերինի բիւղկեարընն էլինէ թէսլիմ էտէրլէր։

Անլէր փէք կիւղել, վէ տօնմուշտէ-նիզլերտէքի ատալըլար իչիւն փէք զի-յատէ էհէմմիյէթլի տիրլէր, չիւնքի անլէր պունլարընն թիւյլարընտան եա-թագ եափարլար, վէ անլերին էթինի տէ ղրտա մագամընտա դուլանըրլար։ Անլերտէն չըգարըլան եաղ տախի մու-հիմմ պիր թաամ տըր։ Ատալըլար "քիւչիւք Պետրոսլարը" քէստիքտէն սօնրա վիճուտլարընտան պիրեր ֆի-թիլ կէչիրերէք լամպա մագամընտա դուլանըրլար։ Անլէր գուշըն ղաղա-սընտան ֆիթիլի եագարլար։

Պահր ը Սէֆիտտէ տախի պու քիւ-չիւք գուշլարտան պուլունըր։ Անլէր Պօղազ Իչի սահիլինտէ մավի սուլար իւղերինտէ ուշուշըրլար, վէ Գարա Տէ-նիզ սահիլինտէքի գայալար արասըն-

"ԱԼԼԱՀ ՄՍԻՀԱՊՊԷԹ ՏԻՐ"

Հէր կիրակի մէքթէպինէ կիտէն քիւ-չիւք չօճուգ պու այէթի էյի պիլիր, "լաքին "Ալլահ մուհապպէթ տիր" մէա-լինտէ օլան պու կիւղել այէթի հէր օգուտրգճա աճէպա գա՞չ չօճուգ տիւ-չինիւրլէր քի պիզ Ալլահըն էվլատ-լարը իզ։ Վէ էկէր պիզ Ալլահըն էվ-լատլարը իսէք, Անրն կիպի ռահիմ վէ շէֆիգ օլմալը իզ, հէմճինսիմիզէ մու-հապպէթ կէօսթէրմէլի իզ։ Պէլքի պա-զը քէրրէ վալիտէնիզլէ կէօրիւշմէյէ կէլէն քիմսէլերին վալիտէնիզլէ, "Պու էվլատընըզ փէտերինէ պէնզէտէյլի ի-չիւն անը թանըրըզ," տէտիքլերինի ի-չիթմիշ սինիզ տիր։ Էկէր իսթերիզ քի Ալլահըն էվլատլարը օլըզրմըզը հէր քէս պիլսին, Անրն կիպի հալիմ, լաթիֆ վէ քէրիմ օլմալը իզ, հէր քէսէ շէֆգաթ ու մուհապպէթ կէօսթէր-մէլի իզ։

ԻԽԹԻՑԱՐ ՊՕՂՈՍ

Պօղոսընն սօն կիւնլերի հագդընտա տօղրու մալիւմաթ եօգ տըր. լաքին Քիլիթապ ը Մուգատտէսէ աչինա օլան-լարընն մալիւմի տիր քի անրն Ամալ ը Ռուսուլ քիլիթապընընն սօն պապընտա օգուտըղրմըզ մահպուսիյէթ հալի խի-թամ պուլմուշ, վէ քէնտիսի, իւշ աէօրթ սէնէ գատար, թէէսիս էթմիշ օլարզը քիլիսէլերի զիյարէթ էթմէքլէ, վէ Ինճիլի տահա պաշգա սէմթ ու տի-յարլարա վաղ էյլէմէքլէ կէչիրմիշ ի-տի։ Ֆագաթ պիր սէպէպլէ եէնէ Ռ-մատա թուլթուլմուշ վէ հապս էտիլմիշ իտի։ Պու սէֆէր "իսթիճար էթմիյի խանէտէ" տօսթլարընը վէ շա-կիրտլերինի իսթէտիյի վագըթ գապուլ էթմէք կիպի միւսատէ վէ իմթիյազլարա ասլա մալիք տէյիլ իտի։

Տր. Թէյլըրը գավլինճէ, ա-նրն մահպուսիյէթի օ տէրէճէ սըգը իտի քի, Օնէսիֆորոս պիր չօղ ալատրգատան սօնրա անը պուլմաղա մուվաֆֆագ օլմուշ իտի (2 Տիմ. 1. 16, 17), վէ անրն մահպուս պուլունտըղը ղընտա-նրն սօուղը օ տէրէճէ չիտէթլի իտի քի, Թրոասատա պրագմըշ օլըզը եաղմուրլըզա հասրէթ չէքիյօր իտի։ (2 Տիմ. 4. 13) Քէնտի արգատաշլարընտան չօ-ղու մէյտանտա եօգ իտի։ Տէ-մաս՝ շախսի վէ տիւնեէվի պիր սէպէպլէ անրն եանընտան ֆի-ռար էթմիշ իտի։ Քրիսքէս վէ Տիտոս իսէ մէմուրիյէթլէ պիրի Սէլանիյէ վէ տիկերի Տալմա-թիայա կիթմիշլեր իտի։ Թիմի-գոս Եփեսոսա կէօնտէրիլմիշ իտի։ Եա-նընտա եալընըզ սատագաթը Ղուկաս պուլունըյօր իտի։ (2 Տիմ. 4. 10, 11) Տիմոթէոս Քիւչիւք Ասիատա իտի, վէ էհլ ի Ալլահ օլան միւհթերէմ իլթիյար՝ անրն հասրէթինի չէքիյօր իտի. պիր հալտէ քի անա աճըգլը պիր մէքթուպ եազարագ միւմքին օլըզը գատար չապուգ եանընա կէլմէսինի իպրամ էթտի։ Պու ճիւմլէ իլէ պէրապեր, կէրչի անը նէզտինէ տավէթ էտիյօր իտի իսէ տէ, իմանտա քէնտինին սէվ-կիւվիւ էվլատը օլան Տիմոթէոսըն քէն-տիսինի կէօրմէք իչիւն վագթինտէ եէթիշէ պիլէճէյինէ շիւպհէ էտիյօր.

Մահպուս Պօղոսըն ղընտան պէքճի-լերինին այագլարընն սէսինէ գուլագ վէրմէսի վէ ղընտանրն գատուսընն սիւրկիւլերինի էյիճէ չէքմէսի քէնտի-նին գօրգմասընա՞ մը տէլալէթ էտի-

յոր իսի։ Լաքին սէվկիւլիւ Տիմոթէոսընա եաղտըղը չու քէլամլարտան անը հիչ գօրգու հիսս էթմէտիյի հալիյլէ անլաշըլա պիլիր. «Պէն արթըգ գուրպան կիպի թագտիմ օլունմագ իւզրէ օլուպ՝ ինթիգալիմին վագթը կէլմիշ տիր։ Էյի ճիհատը պիթիրտիմ, սէֆիրի թէմամ էտիպ, իմանը հըֆզ էթտիմ։ Արթըգ պէնիմ իչիւն սալահ թաճը հաղըր տըր. անը օլ ատիլ Հաքիմ Բապպ պանա վէրէճէք տիր։» (2 Տիմ. 4. 6—8) «Ինայէթ սիզին իլէ օլսուն։ Ամին։»

ՈՒԻԼԼԻ ՆԱՏՍԸԼ ՎԱԶ ԷԹՏԻ

Ուիլլի պիր կիւն տէտի քի, «Պէն պէօյիւյէճէք օլուր իսէմ պիր վարիզ օլաճաղըմ։»

Պէօյիւք վալիտէսի սիւալ էթտի քի, «Վարիզ նէ՞ տէմէք տիր։»

Ուիլլի թէաճճիւպէ տէլալէթ էտէր պիր հալ ու թավր ալը, վէ տէտի քի, «Վարիզ նէ տէմէք օլտըղընը պիլմէ՞զ մի սինիզ։ Վարիզ օ ատէմ տիր քի Քիթապ ը Մուգատտէսին հավի օլտըղը քէլամլարը իզահ ու թէֆսիր էտէր, վէ հէր քէս քէնտիսինի տինլէր։ Ճէմաաթըն պիր ատէմի տինլէմէսի նէ՞ կիւզէլ չէյ տիր։»

Պէօյիւք վալիտէ կիւլիւմսէտի։ «Զաննէտերիմ քի չիմտի վաղ վէրէճէք դատար պէօյիւմիւշ սինիզ,» տէտի։

Քիւչիւք չօճուգ թէլաշ իլէ, «Պէօյիւք վալիտէ, կերչէ՞ք մի սէօյլէյօր սընըզ,» տէտի։

«Էվվէթ, կերչէք սէօյլէյօրըմ։»

Ուիլլի պիր գաչ տագիգա միւլահաղատան սոնրա տէտի քի, «Դօրդարըմ պէօյիւմէմիշ իմ, եօղսա վաղ էթմէյի պիլմիշ օլաճագ իսիմ, հալ պու քի պիլմէյօրըմ։»

«Վարիզ իլք էօնճէ նէ՞ եափար,» տէտի պէօյիւք վալիտէսի։

«Օ Քիթապ ը Մուգատտէստէն պիր այէթ ալը, վէ անը թէֆսիր էտէր։ Պէն պունու եափամամ։»

«Էվվէթ, եափա պիլիր սինիզ,» տէտի պէօյիւք վալիտէ։ Իչթէ սէնին իչիւն իզահ էտէճէք պիր այէթ։ «Պիրի պիրինիզէ հալիմ վէ չէֆիդ օլունը՛զ։»

«Պունտա իզահ էտիլէճէք պիր չէյ եօգ տըր,» տէտի Ուիլլի։ «Պունընլէ հէր քէս իլէ լութֆ իլէ մուամէլէ էտինիզ տէմէք իսթէնիլիյօր։»

«Պէնիմ քիւչիւք վախգիմին իլք վաղը իչիւն իչթէ կիւզէլ պիր էսաս ը քէլամ։ Քեաշքի պու էսաս ը քէլամ հագգընտա պիր հաֆթա վաղ վէրէ իսի։»

«Պիր հաֆթա գատար վաղ վէրմէ՞ք։ Պու նա՞սըլ օլա պիլիր։ Պէօյիւք վալիտէ, պէն եափամամ։»

«Պիր հաֆթա զարֆընտա բասթ կէլտիյինիզ ատէմլէր իլէ լութֆ իլէ մուամէլէ էտմէ՞զ մի սինիզ։»

Ուիլլի տիւշիւնճէլի պիր հալ թագընը, վէ տէտի քի, «Պէօյլէ պիր չէյ վաղ օլա պիլի՞ր մի։

«Օլուր. հէմ տէ վաղլարընը էն ալասը պու տըր։ Էյի պիր վախզ պու եօլ իլէ վաղ վէրմէլի. եօգսա մինպէրտէն հէր նէ սէօյլէրսէ, ճէմաաթ տինլէմէզ։»

«Վա՛յ,» տէտի Ուիլլի, «էօյլէ իսէ պէն պէօյլէ վաղլար վէրէ պիլիր իմ. լաքին պէն պու նէվ վաղ օլուր տէյիւ զանն էթմէզ իսիմ։»

«Պէն Քիթապ ը Մուգատտէստէքի օլ այէթին մանասը նէ օլտըղընը թավր ու հարէքէթինէ հէր քէսէ կէօսթէրէճէք սին,» տէտի պէօյիւք վալիտէսի։

«Էօյլէ իսէ մէքթէպտէ չու եա պու չօճուգ իլէ գօնուշմագ լութֆ իլէ մուամէլէ էթմէք տէմէք տէյիլ տիր» տէտի։ Ուիլլի էրթէսի կիւն, վէ պիր տահա մէքթէպտէ չօճուգլար իլէ լագըրտը էթմէտի։ «Թաամ վագթը կէլմիշ իքէն սօգագտա օյնամագ վէ պու վէճճէյլէ էվտէքիլէրի պէքլէթմէք տախի լութֆ իլէ մուամէլէ էթմէք տէյիլ տիր» տէտի, վէ սօգագլարտա հիչ օյալանմայարագ մէքթէպտէն էվէ կիթտի։ «Վալիտէմ պէնի պիր եէրէ կէօնտէրտէյինտէ, չապուճագ կիտիպ կէլմէմէք տախի անը հագգընտա լութֆ իլէ մուամէլէ տէյիլ տիր» տէտի, վէ քէնտիսինէ վալիտէսի թարաֆընտան նէ թէնպիհ օլունտու իսէ, չարչապուգ վէ եէրլի եէրինճէ եափտը։

Ուիլլի հէր կիւն, հէր սաաթ «լութֆ իլէ մուամէլէ» իւզերինէ տիւշիւնիւր, վէ օլ վէճճէյլէ հարէքէթ էթմէյէ չալըշըր իսի։

Նիհայէթ հաֆթա պաշը կէլտի։ Պէօյիւք վալիտէսի, «Նասըլ, վաղ էթմէյի սէվիյո՞ր մը սըն,» տէտի։

«Էվվէթ, սէվիյօրըմ,» տէտի Ուիլլի. «Լաքին զաննըմճա հէր քէս տէ պու այէթտէն վաղ վէրիյօր օլմալը տըր քի, հէր քէս պէնիմ հագգըմտա լութֆ ու նէզաքէթ տահիրէսինտէ մուամէլէ էտիյօր։

ԳԸՐԸԳ ՓԱՐՉԱԼԱՐԸ ԳՈՒԼԱՆՄԱԳ

Վագթիյլէ Իթալիատա ֆօղանէ տէնիլէն ըէնկեարէնկ գագմա իշլեր եափան պիր սէնաաթքեար վար իսի։ Անը մէհարէթի ֆէվգէլատէ իսի։ Օ ճամ վէ թաշփարչալարը իլէ փէք նէֆիս վէ կիւզէլ գագմա ըէսմիլեր եափար իսի—էօյլէ էսէրլեր քի, պունլարա պինլէրճէ լիրա պահա պիչիլիր իսի։

Պու սանաաթքեարրն տիւքքեանընտա քիւչիւք պիր չօճուգ վար իսի քի պունըն խըզմէթի՝ ագշամ օլունճա տիւքքեանը սիւփիւրմէք վէ էշեալարը նիզամա գօմագ իսի։ Պու չօճուգ սաքին թապիաթը պիրի օլուպ տահիմա իչինի թէմիզ եափար իսի։

Պիր կիւն մահճուպ պիր հալտէ ուսթասընա տէտի քի, «Ուսթա, տիւքքեանընն իչինտէ էօթէյէ պէրու ամթըղընըզ ճամ փարչալարընը միւսաատէնիզէ ալա պիլի՞ր մի իմ։»

Ուսթասը ճէվապէն տէտի քի, «Փէք էյի, ալա պիլիր սին ամմա պէօյլէ փարչալար նէյէ՞ եարարլար։ Ֆագաթ սէն պիլիր սին. նէ իսթէր իսէն էօյլէ եափ։»

Չօճուգ ճամ փարչալարընա սահիպ օլունճա, պագտըլար քի հէր կիւն օնլարը թօփլայօր, անլէրի մուայէնէ էտէրէք, պագըլարընը պիր եանա գօյըյօր, վէ պագըլարընը տախի ամթըյօր։ Օ սաատագամթը պիր չօճուգ իսի, վէ պու սէպէպտէն սէնէլէրճէ օլ տիւքքեանտա չըրագըզ էթտի։

Պիր կիւն ուսթասը պիր մախզէնէ կիրտի վէ էթրաֆընա պագընճա, սիւփրիւնթիւլէրին արգասընտա տիգգաթլէ սագլանմըշ պիր բէսմ կէօրտիւ։ Անը ըշըղա չըգարար, վէ տահա եէնի պիթիրիլմիշ նէֆիս պիր բէսմ օլտըղընը կէօրէրէք, հայրէթինտէն սայքի նութգը թուԹուլտու։

«Պէնիմ տիւքքեանընմտա հա՞նկը պէօյիւք գագմաճը պունու կէթիրիպ սագլամըշ տըր,» տէտի։

Օլ էանատէ քիւչիւք չօճուգ գափուտան իչէրի կիրտի։ Ուսթասընը կէօրիւր կէօրմէզ, պիրտէն պիրէ տուրտու, վէ բէսմինի էլինտէ կէօրիւնճէ, չէհրէսի գըպգըպըլ քէսիլտի։

«Պու նէ՞ տիր,» տէտի ուսթասը։ «Հա՞նկը պէօյիւք բէսսամ պունու պուրայա կէթիրիպ սագլամըշ տըր։»

Քիւչիւք չօճուգ փէփէլէյէրէք տէտի քի, «Ուսթա, պունու պու ատիզ չըրագընընզ եափմըշ ըմ տըր։ Մալիւմիւնիւզ տիր քի սիզ պանա ճամ գըրգալարընը ալմաղա ըուխսաթ վէրմիշ սինիզ։»

Չօճուգ պու փարչարը թօփլամըշ, պունլար իլէ միւքէմմէլ պիր էսէր վիւճուտա կէթիրմիշ իսի։

Էյ քիւչիւք տօսթլարըմ, պու հիքեայէ իլէ նէ տէմէք իսթէտիյիմի սէզտինի՞զ մի։ Սիզ տէ վագթըն քիւչիւք փարչալարընը թօփլայընըզ, քիւչիւք ֆուրսաթլարտան իսթիֆատէ էթմէյէ չալըշընըզ, վէ պունլար իլէ հայտարընրզըն ֆօղանէթինի, եանի Այլարն ինայէթիյլէ միւքէմմէլ [illegible] պիր էսէր, մէյտանա կէ[illegible]

Ամերիկան միսիոներների շրջանակի [illegible]
Սահիպ ի իսթէյ[illegible]
Միւէլլիֆ Հ. Ս. [illegible]
Ֆինանսական [illegible]

ԻՍԹԱՆԳՈՒՅՏ

ՄԱԹՊԱԱ Ի Ա. ՅԱԿՈԲ ՊՕՅԱՋԵԱՆ