ԱԶԳԱԿ

ՕՐԱԹԵՐԹ

AZTAG QUOTIDIEN POLITIQUE ET LITTERAIRE أزتاك جريدة يومية سياسية وأدبية - المديرة المسؤولة، إيڤا دزويشيان

1500 Լ.Ո. 83ՐԴ ՏԱՐԻ, ԹԻՎ 80 (23185) ԵՐԿՈՒՇԱԲԹԻ, 15 ՅՈՒՆԻՍ 2009 12 ԷՋ

ՎԵՑ ԱՄԵՐԻԿԵԱՆ ԸՆԿԵՐՈՒԹԻՒՆՆԵՐ ԼՈՒՌ ԼՈՊԻՒՆԿ ԿԸ ԿԱՏԱՐԵՆ Ի ՆՊԱՍՏ ՀԱՅՈՑ ՑԵՂԱՍՊԱՆՈՒԹԵԱՆ

Վեց ամերիկեան մեծ ընկերութիւններ այս տարուան առաջին քառորդին լոպիինկ կատարած են ի նպաստ Ներկայացուցիչներու տան մէջ քննարկուող Հայոց ցեղասպանութեան բանաձեւին:

Ըստ «Էսոշիէյթըտ Փրես» լրատու գործակալութեան, այդ ընկերութիւնները լոպիինկի նպատակով իրենց ծախսած գումարներով հետեւեալներն են. «Շեւրոն» (6,8 միլիոն տոլար), «Նորթրոփ կրանմեն քորփորէյշըն» (մօտ 2,6 միլիոն տոլար), «Եունայթըտ թեքնոլոճիկ քորփորէյշըն» (մօտ 1,9 միլիոն տոլար), «Ռէյթըն» (մօտ 1,4 միլիոն տոլար), «Պի. Էյ. Ի. Սիսթըմզ» (աւելի քան 1,1 միլիոն տոլար) եւ «Կուտրիչ» (542,195 միլիոն տոլար):

ԱԿՆԱՐԿ

1-3-Ը ՄԻՋՈՑ՝ 12-ԻՆ ՀԱՄԱՐ

Հայաստանի ընդդիմադիր կուսակցութիւններուն համագործակցութեան կոչ ուղղած է Հայ ազգային քոնկրեսի ղեկավար, երկրի առաջին նախագահ Լեւոն Տէր Պետրոսեան: Ան ներկայացուցած է 12 կէտերէ բաղկացած ընդդիմադիր դաշտը միաւորելու կոչուած առաջադրանքներու ամփոփ փլաթֆորմ մը, որ կ'աւարտի երկրի նախագահին հրաժարականի պահանջով: Փլաթֆորմի վերջին կէտէն աւելի հետաքրքրական կը թուին ըլլալ առաջին երեք կէտերը, որոնց կ'անդրադառնանք անշուշտ: Ըսենք անմիջապէս, որ այդ 12 կէտերը կը ներառեն մարտի մէկեան դէպքերու հետաքննութեան վերաբերող հարցեր, երկրի տնտեսական իրավիճակին կապուած երեւոյթներ, ընտրական համակարգի թերիներ, Եւրոպական դատարանի եւ Եւրոպական խորհուրդի Խորհրդարանական վեհաժողովին կապուած պահանջներ, երթերու, ցոյցերու եւ հանրահաւաքներու կազմակերպման դէմ դրուող խոչընդոտներու վերացման համար պատրաստուելիք քայլեր եւ խորհրդարանական արտակարգ ընտրութիւններ:

Նախքան կեդրոնանալը առաջնահերթ տեղ գրաւող երեք կէտերուն վրայ, յիշենք, որ Երեւանի քաղաքապետական ընտրութիւններու օրն իսկ, Հայ ազգային քոնկրեսի ղեկավարը յայտարարած էր, որ ընդդիմութեան միակ պահանջը այսուհետեւ նախագահի հրաժարականն է: Միաւորուելու աշխատանքային այս փաստաթուղթը թէեւ կ'աւարտի նախագահի հրաժարականի պահանջով, այսուհանդերձ չի կրնար միանշանակօրէն մեկնաբանուիլ իբրեւ միակ պահանջ: Փաստօրէն մինչեւ 12-րդ կէտը, Տէր Պետրոսեանի բանաձեւած աշխատանքային փաստաթուղթին մէջ արձանագրուած են այլ պահանջներ եւս:

Ընդդիմադիր դաշտը միաւորելու կոչուածփլաթֆորմի առաջին երեք կէտերը բառացիօրէն կ'ըսեն.

1. Վիժեցնել Ցեղասպանութեան իրողութիւնը կասկածի տակ դնելու նպատակով հայ եւ թուրք պատմաբանների յանձնաժողովի ստեղծման դաւադիր ծրագրի իրականացումը:

2. Իշխանութիւններին թոյլ չտալ անհարկի վիջումների գնալ Ղարաբաղեան: հակամարտութեան կարգաւորման գործում:

3. Վերականգնել բանակցութիւնների նախկին ձեւաչափը, որում, ԵԱՀԿ Պուտափեշտեան գագաթնաժողովի սահմանած կարգավիճակով, Լեռնային Ղարաբաղի Հանրապետութիւնը հանդէս էր գալիս որպէս հակամարտութեան լիիրաւ կողմ:

Ընդդիմադիր շարժումի նոր մեկնարկ ապահովելու Տէր Պետրոսեանի փլաթֆորմը կը սկսի Ցեղասպանութեան հարցով: Կը շարունակուի անմիջապէս ղարաբաղեան խնդրով, որուն կը հետեւի ղարաբաղեան բանակցութիւններուն համար առաջադրուած ձեւաչափի վերականգնման պահանջը:

Հայաստանեան լրատուութիւններուն հետեւողը ընդհանուր առումով նկատած պիտի ըլլայ, որ Հայ ազգային քոնկրեսի բաղադրիչ քաղաքական ուժերը իրենց քննադատութիւնները, բողոքներն ու պահանջները առաւելաբար կեդրոնացուցած են ներհայաստանեան խնդիրներու վրայ, մարտի մէկեան դէպքերու հետեւանքներուն, քաղաքական բանտարկեալներու ազատ արձակման պահանջին, երկրի ժողովրդավարացման առաջնահերթութիւններուն, տնտեսական ոլորտի կապուած հիմնահարցերուն, հարկային դաշտի անօրինականութիւններուն վրայ: Ո՛չ հայ-թուրք յարաբերութիւնների թղթածրարը, ո՛չ ալ ղարաբաղեան բանակցութիւնները առաջնակարգ թեմայի վերածուած էին Հայ ազգային քոնկրեսը կազմող կուսակցութիւններուն եւ հասարակական կազմակերպութիւններուն համար, տարբեր առիթներու ընտրարշաւներու ընթացքին թէ առհասարակ:

Ընդդիմութեան միաւորման եւ պայքարի գաղափարականացումի փորձ կը կատարէ երկրի առաջին նախագահը իր համախմբումի շրջանակներուն մէջ գէթ հրապարակայնօրէն չարծարծուած թեմաները փլաթֆորմի առաջին կէտերու վերածելով:

Պայքարի գաղափարականացման ճիգը իբրեւ դրական երեւոյթ կը մեկնաբանուի: Կարեւոր են սակայն, կայն առաջադրողի ազգային-քաղաքական կերպարը եւ մանաւանդ անոր նախընթաց դիրքորոշումներն ու կեցուածքները: Թէ՛ Թուրքիոյ հետ յարաբերութիւններու եւ յատկապէս Ցեղասպանութեան ճանաչման անհրաժեշտութեան նկատմամբ իր որդեգրած քաղաքական վարքագիծով եւ թէ՛ ղարաբաղեան հարցի լուծման առնչութեամբ իր հրապարակած կեցուածքներով Լեւոն Տէր Պետրոսեանի ազգային-քաղաքական կերպարը չէ ջնջուած հայկական հարցերու դիպաշարին հետեւող հասարակական խաւին յիշողութենէն:

Ընդգծելին այստեղ հետեւեալ դիտարկումն է: Միաւորման կոչ-փլաթֆորմին ամբողջ եւ միակ նպատակը վերջին կէտն է: Այստեղ Լեւոն Տէր Պետրոսեան որոշ հետեւողականութիւն կը ցուցաբերէ Երեւանի քաղաքապետութեան ընտրութեան օրը իր յայտարարածին եւ ներկայացուցած աշխատանքային փլաթֆորմին միջեւ: Առաջին կէտերը պարզապէս միջոցներ են եւ արագօրէն սպառելի հանգրուաններ՝ 12-րդ կէտին հասնելու համար: Այլ խօսքով՝ Ցեղասպանութեան հարցն ու ղարաբաղեան հիմնախնդիրները միջոցներ են իշխանութեան դէմ յայտարարուած պայքարին համար:

Եկրակացնենք. Տէր Պետրոսեան ի՛նք ամէնէն առաջ կը գիտակցի, որ «Պատերա՞զմ, թէ՞ խաղաղութիւն. լրջանալու պահը» խորագիրին տակ ինկած տողերուն ստորագրութիւնը կինք առաջնորդեց հրաժարականի: Հիմա, փորձ կը կատարէ նման թեմաներու առաջնային կարեւորութիւն տալով միեւնոյն կացութիւնը պարտադրել նախագահին:

Այս կուգահեռացումը կրնայ քննարկումի առարկայ դառնալ տակաւին: Յստակ է սակայն, որ առաջին նախագահի պարագային ղարաբաղեան խնդիրը հիմնական ու միակ պատճառն էր Լեւոն Տէր Պետրոսեանի պաշտօնէն հեռանալուն: Իսկ այստեղ նման թեմաներ միջոց են պարզապէս իշխանափոխութիւն իրականացնելու: Իսկ պահանջողը ի՛ր արծարծած երկու թեմաներուն նկատմամբ բանիւ եւ գործով միակողմանի կիջողականութեան մրցանիշը ցարդ անգերազանցելի կը պահէ: Պարզ է, որ 1-3-րդ կէտերը միջոց են 12-րդը իրականացնելու համար:

«Ա.»

ՆԱԽԱԳԱՀ ՍԼԷՅՄԱՆ ԸՆԴՈՒՆԵՑ ՀՅԴ ԼԻԲԱՆԱՆԻ ԿԵԴՐՈՆԱԿԱՆ ԿՈՄԻՏԷԻ ՊԱՏՈՒԻՐԱԿՈՒԹԻՒՆԸ

ՀՅԴ Լիբանանի Կեդրոնական կոմիտէն ներկայացնող պատուիրակութիւն մը նախանցեալ օր այցելեց Պաապտա, ուր ընդունուեցաւ հանրապետութեան նախագահ զօր. Միշել Սլէյմանի կողմէ:

Պատուիրակութեան մաս կազմեցին ՀՅԴ Լիբանանի Կեդրոնական կոմիտէի ներկայացուցիչ Յովիկ Մխիթարեան, Կեդրոնական կոմիտէի անդամ Սեպուհ Յովնանեան եւ Հայկական երեսփոխանական պլոքի ներկայացուցիչ Յակոբ Բագրատունի:

Հանդիպումին ընթացքին քննարկուեցան երկիրը յուզող ընդհանուր հարցերն ու իրադարձութիւնները, ինչպէս նաեւ երեսփոխանական ընտրութիւններուն յաջորդող հանգրուանը:

ԱՅՑԵԼՈՒԹԻՒՆ ԽՈՐՀՐԴԱՐԱՆԻ ՆԱԽԱԳԱՀԻՆ

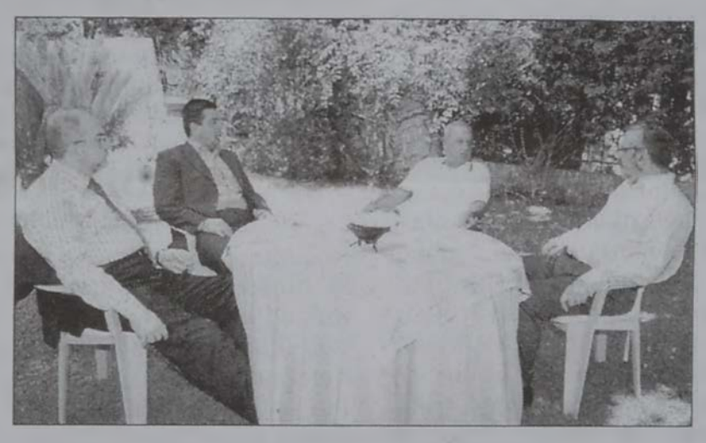

ՀՅԴ Լիբանանի Կեդրոնական կոմիտէի մէկ պատուիրակութիւնը, որուն մաս կազմեցին Կեդրոնական կոմիտէի ներկայացուցիչ Յովիկ Մխիթարեան, Կեդրոնական կոմիտէի անդամ Գառնիկ Մկրտիչեան եւ Հայկական երեսփոխանական պլոքի ներկայացուցիչ Յակոբ Բագրատունի, այցելեց Մըսայլեհ, ուր հանդիպում մը ունեցաւ խորհրդարանի նախագահ Նեպիհ Պըրրիի հետ:

Հանդիպումէն ետք երեսփոխան Յ. Բագրատունի յայտնեց, որ երեսփոխանական ընտրութիւնները ամբողջացնելէ ետք անցեալ շաբաթ օր ՀՅԴ Լիբանանի Կեդրոնական կոմիտէի պատուիրակութիւնը այցելած է հանրապետութեան նախագահ զօր. Միշել Սլէյմանի, իսկ այսօր ան այցելեց խորհրդարանի նախագահ Նեպիհ Պըրրիի, որուն հետ քննարկեց Լիբանանի քաղաքական բեմը յուզող իրադարձութիւնները, ինչպէս նաեւ երեսփոխանական ընտրութիւններէն ետք տիրող ընդհանուր մթնոլորտը:

«Հանդիպումին ընթացքին մենք հաստատեցինք, որ երեսփոխանական ընտրութիւնները կայացած են ժողովրդավարական մթնոլորտի մէջ եւ Լիբանանին

Շար.ը՝ էջ 2

ԱՀՄԱՏԻՆԵԺԱՏ ԿԸ ՎԵՐԸՆՏՐՈՒԻ ԻՐԱՆԻ ՆԱԽԱԳԱՀ

ՄՈՒՍԱՒԻ ԿԸ ՊԱՀԱՆՋԷ ՉԵՂԵԱԼ ՆԿԱՏԵԼ ԸՆՏՐՈՒԹԻՒՆԸ

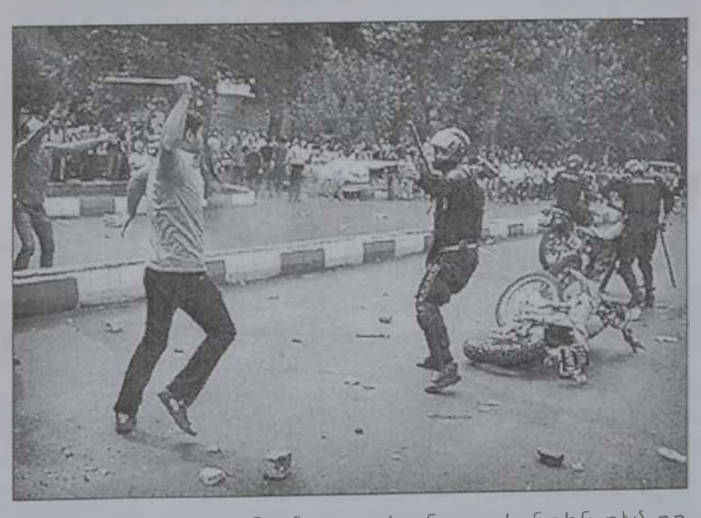

Նախագահական ընտրութեան արդիւնքին դէմ բողոքող իրանցի ցուցարարներ երէկ երկրորդ օրն ըլլալով հրդեհներ յառաջացուցին, խանութներու ցուցափեղկերը փշրեցին եւ «մահ բռնատէրին» լոզունգով կանչեր արձակեցին:

Հակախռովարար ոստիկանութիւնը հակադարձեց ծերբակալելով բարեկարգչականներու շուրջ 100 համակիրներ, իսկ իշխանութիւնը կասեցուց բարեկարգչականներու ընտրապայքարին համար օգտագործուած համակարգչային կայքէջերը:

Շար.ը՝ էջ 12

ՀՅԴ ԿԸ ՀԱՄԱԳՈՐԾԱԿՑԻ ԹԷ՛ ԸՆԴԴԻՄԱԴԻՐ, ԹԷ՛ԻՇԽԱՆԱԿԱՆ ՈՒԺԵՐՈՒՆ ՀԵՏ

Հայաստանի մէջ քաղաքական ուժերուն եւ գործիչներուն միջեւ համագործակցութիւնը ընդհանրապէս դժուարացած է, որովհետեւ շատ մեծ դեր կը խաղան յաւակնութիւնները: 12 յունիսի խորհրդարանական զրոյցներուն ընթացքին այդպիսի կարծիք յայտնած է ՀՅԴ խմբակցութեան ղեկավար Վահան Յովհաննիսեան: Այնուհանդերձ ժառանգութիւն կուսակցութեան առաջնորդ Ռաֆֆի Յովհաննիսեանի ՀՅԴ-ի հետ միասնաբար աշխատելու եւ խորհրդակցելու կոչը, Վահան Յովհաննիսեան նկատած է ճիշդ եւ նշած, որ անհրաժեշտ է առնուազն խորհրդարանական մակարդակի վրայ ներկայացուող նախագիծերուն շուրջ քննարկումներ իրականացնել եւ միացեալ մօտեցումներ մշակել:

Շար.ը՝ էջ 12

ՏԷՐ ՊԵՏՐՈՍԵԱՆ ԿԸ ՀՐԱՊԱՐԱԿԷ 12 ԿԷՏՆՈՑ ՓԼԱԹՖՈՐՄ ՄԸ

*12 յունիսի հանրահաւաքին ընդդիմադիր Հայ ազգային քոնկրեսի ղեկավար Լեւոն Տէր Պետրոսեան քաղաքական ուժերուն առաջարկեց միաւորուիլ 12 կէտէ բաղկացած **փլաթֆորմի** շուրջ աւելցնելով, որ «մենք պատրաստ ենք ընդդիմութեան դաշտին մէջ գրկաբաց ընդունելու որեւէ կուսակցութիւն չվախնալով մրցակցութենէն եւ չկորսնցնելով համագործակցութեան որեւէ առիթ»:*

*1 մարտի դէպքերուն հետեւանքները վերացնելու եւ արտահերթ խորհրդարանական ու նախագահական ընտրութիւններու կէտերէն զատ **փլաթֆորմը** կ'առաջարկէ վիժեցնել Հայոց ցեղասպանութեան իրողութիւնը կասկածի տակ դնելու նպատակով հայ եւ թուրք պատմաբաններու յանձնախումբի ստեղծման «դաւադիր» ծրագիրի իրականացումը, իշխանութիւններուն թոյլ չտալ Ղարաբաղեան տագնապի լուծման գործին մէջ «անհարկի» զիջումներու երթալ եւ «վերականգնել բանակցութիւններու նախկին ձեւաչափը, որուն մէջ, ԵԱՀԿ-ի Պուտափեշտեան վեհաժողովին սահմանած կարգավիճակով, Լեռնային Ղարաբաղի Հանրապետութիւնը հանդէս կու գար իբրեւ տագնապի լիիրաւ կողմ»:*

*Տեղեկացնելով, որ Հայ ազգային քոնկրեսի յաջորդ հանրահաւաքը տեղի պիտի ունենայ 18 սեպտեմբերին, Տէր Պետրոսեան ընդգծեց, որ **փլաթֆորմը** շահագրգիռ ուժերուն հետ քննարկումներու իբրեւ արդիւնք ենթակայ է փոփոխութիւններու ու լրացումներու եւ ամառը լրիւ բաւարար է այդ աշխատանքը կատարելու համար:*

ՊԱՔՈՒ ՖՐԱՆՍԱՅԻ ԵՐԵՍՓՈԽԱՆԻ ՄԸ ԼԵՌՆԱՅԻՆ ՂԱՐԱԲԱՂ ԱՅՑԵԼՈՒԹԵԱՆ ԴԷՄ ԲՈՂՈՔ ԿԸ ՆԵՐԿԱՅԱՑՆԷ

Ազրպէյճանական ԱՓԱ լրատու գործակալութիւնը կը հաղորդէ, որ Ազրպէյճանի արտաքին գործոց նախարարութեան ընդհանուր տնօրէն Ռահման Մուսթաֆայեւ Փարիզի մէջ Ֆրանսայի արտաքին գործոց նախարարութեան պաշտօնատարներու հետ հանդիպումներ ունեցած է: Ան Փարիզի մէջ այդ հանդիպումները ունեցած է բողոքելու համար Ֆրանսացի երեսփոխան Ֆրանսուա Ռոշպլուանի Լեռնային Ղարաբաղ այցելութեան եւ «Ազրպէյճանի հողային ամբողջականութեան դէմ» անոր արտայայտութեանց դէմ:

Ազրպէյճանի արտաքին գործոց նախարարութեան բանբեր Էլխան Փոլուխով ԱՓԱ-ին յայտնած է, թէ Մուսթաֆայեւ հանդիպում ունեցած է Ֆրանսայի արտաքին գործոց նախարարութեան Եւրոպայի ցամաքամասի գրասենեակի ու

Շար.ը՝ էջ 9

«ԼԵՌՆԱՅԻՆ ՂԱՐԱԲԱՂԻ ՏԱԳՆԱՊԻ ԼՈՒԾՈՒՄԸ ՀԱՐԱՒԱՅԻՆ ԿՈՎԿԱՍԻ ՄԷՋ ԿԱՑՈՒԹԵԱՆ ԲՆԱԿԱՆՈՆԱՑՄԱՆ ՀԱՄԱՐ ԿԵՆՍԱԿԱՆ Է»

Կ'ԸՍԷ ՏԱՒՈՒԹՕՂԼՈՒ

Թուրքիոյ արտաքին գործոց նախարար Սիմեթ Տաւութօղլու ազրպէյճանական «Թրենտ» լրատու գործակալութեան հետ հարցազրոյցի մը ընթացքին յայտնեց, որ «շրջանին մէջ կացութիւնը բնականոնացնելու համար Լեռնային Ղարաբաղի տագնապի լուծման գործընթացին մէջ յառաջդիմութեան եւ զարգացումի կարիքը կայ»:

Ան ըսաւ, թէ «մենք մեր բարի դրացնութեան քաղաքականութեան ծիրին մէջ կ'ուզենք առաւել եւս բնականոնացնել (Հայաստանի հետ. «Ա.») երկկողմանի յարաբերութիւնները»:

Թուրքիոյ արտաքին գործոց նախարարը նշեց, որ Հայաստան-Թուրքիա յարաբերութիւնները միայն Հարաւային Կովկասով չեն սահմանափակուիր, այլ անոնք կ'ազդեն նաեւ Թուրքիա-Միացեալ Նահանգներ յարաբերութիւններուն վրայ: «Սիկա ճիշդ չէ: Հայաստանի հետ մեր յարաբերութիւնները պէտք չէ Միացեալ Նահանգներու հետ մեր յարաբերութեանց վրայ ազդեն», ըսաւ ան:

Royal Academy of Music

RAFFY MANOUKIAN SCHOLARSHIPS

- Available to students of Armenian nationality or descent who wish to study at the Royal Academy of Music in London. At least one parent must be Armenian.
- 100% tuition fees will be covered and students from overseas will also receive living expenses.
- Available for students who audition in London (December 2009) or North America (March 2010) for entry in September 2010.
- Applicants must be under 20 years old for undergraduate and under 27 years old for postgraduate programmes.

For application details:
www.ram.ac.uk/scholarships

ՊԱՍՊՏԱՅԻ ՄԷՋ

«ՀԱՐԿ Է ԼԻԲԱՆԱՆԻ ՄԷՋ ՊԱՀՊԱՆԵԼ ԵՐԿԽՕՍՈՒԹԵԱՆ ՄԹՆՈԼՈՐՏԸ»

Կ'ԸՍԷ ՍԱԱՏ ՀԱՐԻՐԻ

Հանրապետութեան նախագահ զօր. Միշել Սլէյման անցեալ շաբաթավերջին Պասպտայի մէջ ընդունեց Մուսթաքպալ հոսանքի նախագահ, երեսփոխան Սաատ Հարիրին, որուն հետ քննարկեց Լիբանանի ներքին քաղաքական կեանքին վերաբերող հարցեր:

Հանդիպումէն ետք Հարիրի լրագրողներուն հետ ունեցած իր զրոյցին ընթացքին յայտնեց, որ ինք նախագահ Սլէյմանին փոխանցած է իր շնորհաւորութիւնները միօրեայ երեսփոխանական ընտրութիւնները յաջողութեամբ կայացնելու առիթով: Ան ըսաւ, թէ այդ մէկը Լիբանանին եւ լիբանանցիներուն համար մեծ մարտահրաւէր մըն էր, «սակայն ներքին գործոց նախարարութեան կազմակերպութեամբ կարելի եղաւ այդ մէկը կատարել գիտական ծեւով եւ ապահովական կառոյցին հսկողութեամբ», ըսաւ ան:

Հարիրի նշեց, որ հանրապետութեան նախագահին հետ համաձայն գտնուած է Լիբանանի մէջ տիրող կացութիւնը հանդարտ ու խաղաղ պահելու առումով, ինչպէս նաեւ աւելցուց, որ իբրեւ Մուսթաքպալ հոսանք եւ Մարտ 14-ի քաղաքական ուժեր իրենք կը փափաքին Լիբանանի մէջ առկայ պահել համախոհութիւնը, չափաւորականութիւնը, հանդարտութիւնն ու երկխօսութեան մթնոլորտը, որպէսզի կարենան օգտուիլ տիրող շրջանային նպաստաւոր մթնոլորտէն:

Հարիրի յայտնեց, որ նախագահ Սլէյմանի հետ քննարկած է նաեւ Միջին Արեւելքի մէջ Միացեալ Նահանգներու նախագահի յատուկ պատուիրակ ճորճ Միչըլի Լիբանան կատարած այցելութիւնն ու անոր հետ ունեցած իր հանդիպումին մանրամասնութիւնները:

«Միչըլի հաւաստեցի, որ Լիբանան կը մերժէ պաղեստինցի գաղթականներուն բնակեցումը, ինչպէս նաեւ կը դատապարտէ Լիբանանի դէմ գործուող իսրայէլեան ոտնձգութիւնները, որոնք ՄԱԿ-ի թիւ 1701 բանաձեւի գործադրութեան խախտում կը նկատուին. Լիբանան կը պահանջէ իսրայէլեան ուժերուն հեռացումը Մազարեի Շեպայէն եւ Քֆարշուպայի բարձունքներէն», նշեց Հարիրի:

Ան դիտել տուաւ, որ լիբանանեան-սուրիական երկկողմանի յարաբերութիւններուն մէջ հարկ է ապահովել լիբանանեան պետութեան շահերը, եւ ասկէ կ'օգտուի նաեւ Սուրիոյ պետութիւնը: Հարիրի նշեց, որ հարկ է իրականացնել Լիբանանի շահերը տնտեսական, ճարտարարուեստական, առեւտրական եւ ապահովական մարզերուն մէջ:

Հարիրի նշեց, որ նախ եւ առաջ պէտք է ընտրել նորընտիր խորհրդարանին նախագահը, ապա կատարել երեսփոխանական պլոքներուն հետ խորհրդակցութիւններ ու նշանակել վարչապետը, ապա կազմել կառավարութիւնը:

Հարիրի յայտնեց, որ ինք պատրաստ է ձեռք մեկնելու քաղաքական բոլոր կողմերուն եւ հանդիպելու անոնց հետ իրականացնելու համար լիբանանցիներուն շահերը եւ պահպանելու համար Լիբանանի անկախութիւնն ու գերիշխանութիւնը:

Հարիրի ըսաւ, թէ լիբանանեան ազգային երկխօսութեան նիստերը պիտի շարունակուին նիստին մասնակիցներուն պատկերը փոփոխութեան ենթարկելէ ետք:

Հարիրի ընդգծեց, որ հարկ է Լիբանանի մէջ երկխօսութեան մթնոլորտը պահպանել եւ քաղաքական բոլոր տարակարծութիւնները հանդարտութեամբ լուծել:

Նախագահին այցելուներէն եղան նաեւ պետական նախարար Նեսիպ Լահուտ, երեսփոխան Սամիր Ազար, Նիւ Եորքի մէջ մարոնի համայնքի առաջնորդ Կրեկորի Մանսուր ընկերակցութեամբ մարոնի համայնքի պատրիարքական ընդհանուր փոխանորդ Ռոլան Ապու Ժաուտէ եպիսկոպոսին, ինչպէս նաեւ ընդհանուր ապահովութեան ուժերու ընդհանուր տնօրէն զօր. Ռաֆիք Ժեզզինի:

ԿԱՌԱՎԱՐՈՒԹԻՒՆԸ ՎԱՒԵՐԱՑՈՒՑ 2009-Ի ՊԵՏԱԿԱՆ ՊԻՒՏՃԷԻ ՆԱԽԱԳԻԾԸ

Կառավարութիւնը անցեալ ուրբաթ օր երեկոյեան ժամը 6:15-ին Պասպտայի մէջ գումարեց իր նիստը նախագահութեամբ հանրապետութեան նախագահ զօր. Միշել Սլէյմանի եւ ներկայութեամբ վարչապետ Ֆուատ Սինիորայի:

Նիստէն բացակայեցան նախարարներ Էլիաս Մըր, Թալալ Արսլան եւ Մոհամետ Սաֆատի:

Կառավարութիւնը վաւերացուց 2009-ի պետական պիւտճէի նախագիծը նկատի ունենալով հանրապետութեան նախագահին խնդրանքը, որուն համաձայն, ան նախարարներէն խնդրած էր վաւերացնել 2009-ի պետական պիւտճէի նախագիծը, որ կ'ընդգրկէր նաեւ Հարաւային Լիբանանի խորհուրդին յատկացուելիք գումարը:

Կառավարութեան նիստէն ետք, տեղեկատուութեան նախարար Թարեք Մըքրի յայտնեց, որ նիստին ընթացքին նախագահ Սլէյման շնորհաւորած է լիբանանցիները եւ նախարարները երեսփոխանական ընտրութիւնները խաղաղ, հանդարտ եւ ժողովրդավարական մթնոլորտի մէջ կայացնելու առիթով, ինչպէս նաեւ անդրադարձած է ներկայ կառավարութեան իրագործած նուաճումներուն:

Իրենց կարգին նախարարները երախտագիտութիւն յայտնեցին նախագահ Սլէյմանին եւ երկրին միասնականութեան հսկելու անոր դերակատարութեան, ինչպէս նաեւ անոր կողմէ ապահովուած ներքին եւ արտաքին պայմաններուն ընտրութիւնները յաջող եւ խաղաղ կերպով կայացնել կարենալու առումով:

Նշենք, որ երկրագործութեան նախարար Էլիաս Սքաֆ նիստին կիսուն պոյքոթի ենթարկած էր նիստին իր մասնակցութիւնը:

Սքաֆ նշեց, որ ինք կիսատ թողած է կառավարութեան նիստը, որովհետեւ նիստին ընթացքին բոլորը ակնարկած են երեսփոխանական ընտրութիւններուն պարկեշտութեան, իսկ բոլորին համար շատ յստակ է, որ նուազագոյնը Զահլէի մէջ այդ ընտրութիւններուն միջամտած են բոլոր երկիրները, ինչպէս նաեւ ներքին ապահովութեան ուժերուն տեղեկութեանց բաժանմունքի պատասխանատուները: Ան ըսաւ, թէ Զահլէի մէջ եղածը շատ մեծ անպարկեշտութիւն էր եւ կը գերազանցէր պարկեշտութեամբ գործող ներքին գործոց նախարարին կարողութիւնները:

ՖՐԵՆԺԻԷ ՊՔԵՐՔԷԷՆ ԿԸ ՊԱՀԱՆՋԷ ԱՐԴԱՐ ԸԼԼԱԼ ԻՐ ՇՈՒՐՋ ՀԱՄԱԽՄԲԵԼՈՒ ՀԱՄԱՐ ԲՈԼՈՐ ՔՐԻՍՏՈՆԵԱՆԵՐԸ

Էհտէնի սպանդին 31-րդ ամեակին առիթով կատարուած հոգեհանգստեան պաշտօնէն ետք, Մարատա հոսանքի ղեկավար, երեսփոխան Սլէյման Ֆրենժիէ երէկ արտասանեց խօսք մը, որուն մէջ ան նկատել տուաւ, որ 13 յունիս 1978-ն Լիբանանի քրիստոնեաներուն եւ յատկապէս մարոնի համայնքին պատմութեան մէջ սեւ էջ մըն է եւ կոչ ուղղեց համեստութեամբ ընդունելու, որ Զղարթայի շրջանը անհրաւուած շրջան մըն է. «Այդ պարագային միայն մենք կ'ըսենք, թէ այդ էջը փակուած է եւ իբրեւ իսկական քրիստոնեայ մեր հաւատքին զօրութեամբ է, որ կ'ըսենք այս մէկը», աւելցուց ան:

Ֆրենժիէ Պքերքէէն պահանջեց արդար ընլլալ եւ բոլոր քրիստոնեաները, յատկապէս մարոնիները մէկտեղել, իր ամպիոնը իբրեւ անոնց ղէմ լուտանքի կեդրոն յատկացնելու փոխարէն:

Ֆրենժիէ շեշտեց, որ ինք կ'ընդունի Պքերքէի պարկեշտ կղերականութեան հովանիին տակ ընլլալ, որովհետեւ բազմաթիւ կղերականներ մերժած էին Պքերքէի հրապարակած հաղորդագրութեան մէջ խտրութիւն դնել համայնքին զաւակներուն միջեւ, «իսկ ինչ որ անոնք զգուշացած էին կատարելէ, կատարեց Պքերքէի հոգեւոր պետը, որպէսզի քաղաքական որոշ կողմերու յատկացնէր այն, ինչ որ յատկացուցած է այսօր», ընդգծեց Ֆրենժիէ:

ՀԱՐԻՐԻ ՄԵԿՆԵՑԱՒ ՌԻԱՏ

Մուսթաքպալ հոսանքի նախագահ երեսփոխան Սաատ Հարիրի երէկ անձնական օդանաւով մը, առաւօտեան կանուխ ժամերուն մեկնեցաւ Ռիատ. անոր ընկերակցեցաւ երեսփոխան Պասեմ Սապաա:

Միւս կողմէ, նախքան իր մեկնումը, անցեալ շաբաթավերջին Հարիրի հանդիպումներ ունեցած էր Լիբանանեան ուժեր կուսակցութեան նախագահ Սամիր Ժաժժահի, Փաղանգաւոր կուսակցութեան նախագահ Ամին Ժեմայէլի, Լիբանանի մէջ Ֆրանսայի դեսպան Անտրէ Փարանի եւ Լիբանանի մէջ ՄԱԿ-ի ընդհանուր քարտուղարի անձնական ներկայացուցիչ Մայքըլ Ուիլիըմզի հետ:

Հանդիպումներուն ընթացքին քննարկուած էին Լիբանանը յուզող իրադարձութիւնները, ինչպէս նաեւ երեսփոխանական ընտրութիւններուն կապուած հարցեր:

www.aztagdaily.com

ՎԱՐՉԱՊԵՏ ՍԻՆԻՈՐԱ ԱՅՑԵԼԵՑ ԵԳԻՊՏՈՍ

Վարչապետ Ֆուատ Սինիորա երէկ առաւօտեան ժամը 7:45-ին մեկնեցաւ Եգիպտոս ընկերակցութեամբ ուժանիւթի եւ ջուրի հարցերու նախարար Ալեն Թապուրեանի, Լիբանանի մէջ վառելանիւթի մարզի ընդհանուր տնօրէն Սարգիս Հալիսի եւ Լիբանանի ելեկտրական ընկերութեան տնօրէն Քամալ Հայէքի:

Վարչապետ Սինիորա եւ անոր ընկերակցող պատուիրակութիւնը դիմաւորուեցան նախարար Ա. Թապուրեանի եգիպտացի պաշտօնակիցին Սամետ Ֆահմիի կողմէ:

Վարչապետ Սինիորա իր խորհրդականին Ռուլա Նուրէտտինի եւ Գահիրէի մէջ Լիբանանի դեսպան Խալեթ Զիատէի հետ ուղղուեցաւ նախագահական պալատ, ուր հանդիպում մը ունեցաւ Եգիպտոսի նախագահ Հիւսնի Մուպարաքի հետ:

Հանդիպումին ընթացքին քննարկուեցան լիբանանեան-արաբական իրադարձութիւններն ու զարգացումները:

Հանդիպումէն ետք վարչապետ Սինիորա յայտնեց, որ կառավարութեան մէջ անոր որոշումները արգելակող մէկ երրորդի ներկայ դրութիւնը որդեգրուած է ժամանակաւոր կերպով. ան աւելցուց, որ երեսփոխանական ընտրութիւններուն կայացումէն ետք այդ դրութիւնը կարելի է չեղեալ նկատել:

«Եթէ լիբանանեան ազգային միասնականութեան կառավարութիւն կազմուի, ապա անիկա որոշումներ սառեցնելու կամ արգելակելու հիման վրայ պիտի չըլլայ: Աւելի ն. նման դրութեան հետ մեր փորձառութիւնը չի քաջալերեր, որ կրկնենք զայն», ըսաւ ան:

Նշենք, որ վարչապետ Սինիորա հանդիպում մը ունեցաւ նաեւ Արաբական լիկայի ընդհանուր քարտուղար Ամր Մուսայի հետ:

Իրենց կարգին, նախարարներ Ա. Թապուրեան եւ Ֆահմի, ինչպէս նաեւ Հալիս եւ Հայէք ուղղուեցան Եգիպտոսի ուժանիւթի նախարարութեան կեդրոնատեղին, ուր անոնք ունեցան հանդիպում մը, որուն ընթացքին քննարկեցին Լիբանանի կողմէ Եգիպտոսէն ելեկտրականութիւն եւ կազ ներածելու ընթացքն ու այդ ծրագիրին գործադրութիւնը շարունակելու եւ բարելաւելու հեռանկարները:

Երեկոյեան վարչապետ Ֆուատ Սինիորա եւ անոր ընկերակցող պատուիրակութիւնը վերադարձան Պէյրութ:

ԱՅՑԵԼՈՒԹԻՒՆ . . .

Շարունակուած Ա. էջէն

վերադարձուցած անոր ժողովրդավարական դիմագիծը: Ինչպէս միշտ, ընտրութիւններուն պարագային արձանագրուած են բացթողումներ, որոնք պէտք է պատկան մարմիններուն կողմէ քննարկուին եւ համապատասխան լուծումներու արժանանան: Պըրրիի հետ մենք քննարկեցինք նաեւ ընտրութիւններու հանգըրւանին յաջորդող գործընթացները, որոնցմէ է խորհրդարանի նախագահին ընտրութիւնը. այս մէկը անշուշտ հարցումի չի կարօտիր, որովհետեւ մենք կը զօրակցինք Նեպիհ Պըրրիի վերընտրութեան: Իսկ ինչ կը վերաբերի վարչապետի նշանակումին, նախորդ կառավարութեան կազմութեան ընթացքին, երբ բոլորը Ֆուատ Սինիորայի անունը առաջադրած էին վարչապետի պաշտօնին համար, Հայկական երեսփոխանական պլոքը Սաատ Հարիրիի անունը առաջարկած էր: Իսկ այսօր նկատի ունենալով, որ Սաատ Հարիրի խորհրդարանական մեծամասնութեան ղեկավարն է եւ վերընտրուած է իբրեւ երեսփոխան, մենք որեւէ հարց չունինք, որ ան ըլլայ երկրին վարչապետը, յատկապէս երբ ան պատրաստակամութիւն յայտնած է ստանձնելու այդ պաշտօնը եւ ունի վարչապետ դառնալու յատկանիշները», յայտնեց Յ. Բագրատունի:

Անդրադառնալով կառավարութեան կազմութեան գործընթացին Յ. Բագրատունի նկատել տուաւ, որ տակաւին կանուխ է անդրադառնալու կառավարութեան կազմութեան, եւ կարեւորութեամբ շեշտեց, որ կառավարութիւնը ըլլայ ազգային միասնականութեան կառավարութիւն, որպէսզի կարելի ըլլայ Լիբանանին վերադարձնել իր կայունութիւնը հեռու քաղաքական լարուածութիւններէ, ելեկտրականացած մթնոլորտէ եւ բառապաշարէ:

Յակոբ Բագրատունի դրուատեց այն իրականութիւնը, որ այսօր լիբանանցի քաղաքական բոլոր ղեկավարները կը խօսին հանդարտ ոճով եւ կարեւորութեամբ կը շեշտեն ազգային միասնականութիւնը: «Մենք կը մաղթէինք, որ բոլորին ոճն ու բառապաշարը այսպէս հանդարտ ըլլար երեսփոխանական ընտրութիւններուն նախօրեակին, սակայն ոչ մէկ արգելք կայ, որ երեսփոխանական ընտրութիւններէն ետք բոլոր ուժերը համախմբուին Լիբանանի վերաբերող անհրաժեշտ թղթածրարներուն լուծման շուրջ, եւ յատկապէս նեցուկ կանգնին հանրապետութեան նախագահին, որովհետեւ ան մեզի համար իրաւարարի դերակատարութիւն ունի եւ ան է, որ երկրին մէջ կը ներկայացնէ համախոհութեան խորհրդանիշը, սակայն պայմանաւ որ ան ունենայ հարկ եղած իրաւասութիւնները, որպէսզի կարենայ ամբողջացնել իր առաքելութիւնը», աւելցուց ան:

Պատասխանելով այն հարցումին, թէ արդեօք երեսփոխանական ընտրութիւններուն արդիւնքներուն հիման վրայ 33 Դաշնակցութիւնը պիտի զրկուի՞ երկխօսութեան նիստին մասնակցելէ, Յ. Բագրատունի ըսաւ, որ Հայկական երեսփոխանական պլոքը 2000-էն ի վեր ներկայացուած է երկու երեսփոխանով եւ իր մասնակցութիւնը կը բերէ ազգային երկխօսութեան նիստին, որ տեղի կ'ունենայ նախագահական պալատին մէջ հիմնուելով այն իրականութեան վրայ, որ լիբանանահայութեան անունով Հայկական երեսփոխանական պլոքի ներկայացուցիչն է, որ ստորագրած է Տոհայի համաձայնագիրը. ան շեշտեց, որ Հայկական երեսփոխանական պլոքը իր արդար իրաւունքը ունի ազգային երկխօսութեան սեղանին վրայ ներկայացուելու առումով, «եւ ոչ մէկ արգելք կայ, որ ուրիշներ ալ ներկայացուին այդ նիստերուն ընթացքին», աւելցուց Յ. Բագրատունի:

ԵՐԵՍՓՈԽԱՆ ՄՈՐԻՍ ՖԱՏԵԼ ԿՆՔԵՑ ԻՐ ՄԱՀԿԱՆԱՑՈՒՆ

Լիբանանեան խորհրդարանը երէկ կորսնցուց Թրիփոլիի իր երեսփոխաններէն Մորիս Ֆատելը, որ մահացաւ յետմիջօրէին, յետ երկարատեւ հիւանդութեան:

Մ. Ֆատելի յուղարկաւորութեան արարողութիւնը պիտի կատարուի վաղը երեքշաբթի, 16 յունիսին, կէսօրէ ետք ժամը 4:00-ին, Թրիփոլիի Զահիրիէ շրջանի յոյն ուղղափառ համայնքի Մար Ժաւորժիոս եկեղեցւոյ մէջ, ուրկէ հանգուցեալին մարմինը պիտի փոխադրուի Քուրայի Տէյր Մար Եաագուպ գերեզմանատունը:

Նշենք, որ Մորիս Ֆատել նախորդ խորհրդարանի նստաշրջանի երեսփոխան է, իսկ անոր զաւակը Ռոպեր Ֆատել, շաբաթ մը առաջ երեսփոխան ընտրուած էր լիբանանեան յաջորդ խորհրդարանին մէջ գործելու համար:

ՖԱԹՀԻ ԵԱՔԱՆ ՈՉ ԵԻՍ Է

Իսլամական Աշխատանքի ճակատի նախագահ, իսլամ քարոզիչ Ֆաթհի Եաքան անցեալ շաբաթավերջին կնքեց իր մահկանացուն:

76 տարեկան քարոզիչին յուղարկաւորութեան արարողութիւնը կատարուեցաւ երէկ, Թրիփոլիի մէջ:

«ԼԻԲԱՆԱՆՑԻՔ ՎԵՐԱԴԱՐՁԱԾ ԵՆ ՑԵՂԱԽՄԲԱՅԻՆ ԵՒ ՀԱՄԱՅՆՔԱՅԻՆ ԾԱՅՐԱՅԵՂՈՒԹԵԱՆՑ»

Կ'ԸՍԷ ՈՒԱԼԻՏ ԺՈՄՊԼԱԹ

Ընկերվար յառաջդիմական կուսակցութեան ղեկավար երեսփոխան Ուալիտ Ժոմպլաթ երէկ Լեռնալիբանանի մէջ այցելեց իր ղեկավարած կուսակցութեան ընտրական մեքենաներու պատասխանատուներուն եւ նկատել տուաւ, որ պէտք է մշակել ընտրական այնպիսի օրէնք մը, որ արդար ներկայացուցչութիւն կ'ապահովէ. ինչպէս նաեւ առիթներ եւ յոյսեր կ'ընծայէ անոնց. որոնք ընտրական «պուլտոզըր»ներուն դիմաց ոչ մէկ առիթ կրնան ունենալ երեսփոխանական ընտրութիւններուն յաղթանակ արձանագրելու առումով:

Արսունի մէջ իր ունեցած հանդիպումին ընթացքին Ժոմպլաթ շեշտեց, որ պէտք է ընդունիլ երեսփոխանական ընտրութիւններուն արդիւնքները եւ ընտրական գործընթացին ժողովրդավարական դրութիւնը:

Ան նկատել տուաւ, որ այսօր լիբանանցիները վերադարձած են ցեղախմբային եւ համայնքային ծայրայեղութեանց:

ԴՈԿՏ. ՄԱՐԱԼ ԹԻԻԹԵԼԵԱՆ-ԿԻՏԱՆԵԱՆ ՊՐԻՒՔՍԵԼ ՊԻՏԻ ՄԵԿՆԻ

Վիճակագրութեան կեդրոնական վարչութեան ընդհանուր տնօրէն դոկտ. Մարալ Թիւթելեան-Կիտանեան վաղը երեքշաբթի, 16 յունիս 2009-ին, պիտի մեկնի Պրիւքսել, ուր իր մասնակցութիւնը պիտի բերէ յառաջիկայ 17 եւ 18 յունիսին տեղի ունենալիք «Մետսթաթ 2» ծրագիրին մաս կազմող տնօրէններու նիստին:

Շար.ը՝ էջ 12

«ԱԶԴԱԿ»Ի ՖՈՆՏԻՆ

•Մանաս Գէորգեանի մահուան քառասունքին առիթով եւ Սօսի Խանճեանի մահուան Ա. տարելիցին առիթով՝

Տէր եւ տիկին Քաջայր Գուճանեան 60,000 լ.ո.

ԱԿՆՈՅԱՎԱՃԱՌՆԵՐՈՒ ԵՒ ՏԵՍՈՂՈՒԹԵԱՆ ՀԵՏ ԿԱՊ ՈՒՆԵՑՈՂ ԱՐՀԵՍՏՆԵՐՈՒ ՍԵՆՏԻՔԱՅԻ ԱՆԴԱՄՆԵՐՈՒ ԸՆԴՀԱՆՈՒՐ ԺՈՂՈՎ

Լիբանանի ակնոցավաճառներու եւ տեսողութեան հետ կապ ունեցող արհեստներու սենտիքան կը հրաւիրէ իր անդամները ներկայ գտնուելու սենտիքայի հերթական ընդհանուր ժողովին, որ տեղի պիտի ունենայ 21 յունիս 2009-ին, առաւօտեան ճիշդ ժամը 10:00-ին, սենտիքայի կեդրոնատեղիին մէջ, «Սոտեբօ սքուեր սենթըր»:

Անոնք, որոնք ներկայ ըլլալու եւ ժողովին մասնակցելու իրաւունք ունին, պէտք է իրենց անդամավճարները փակած ըլլան մինչեւ 2008 թուական:

Մեծամասնութիւն չգոյանալու պարագային, ընդհանուր ժողովը պիտի յետաձգուի մինչեւ կիրակի, 5 յուլիս 2009, երբ ներկաներուն թիւը մեծամասնութիւն պիտի նկատուի:

Սենտիքայի նախագահ՝
ՈՒԱԼԻԵՏ ՄԸՔՏԱՇԻ

Քարտուղար՝
ՄՈՒՖԻՏ ՇԵՀԱՊԷՏԻՆ

ՅԱՐՈՒԹ ՍԱՍՈՒՆԵԱՆ ԵՒ ՓՐՈՖ. ՀՐԱՅՐ ՏԵՔՄԵՃԵԱՆ «ԱԶԴԱԿ»Ի ԽՄԲԱԳՐԱՏԱՆ ՄԷՋ

Շաբաթ կէսօրին «Ազդակ»ի խմբագրատուն այցելեցին եւ տնօրէնութեան հետ տեսակցեցան «Քալիֆորնիա Քուրիըր»ի գլխաւոր խմբագիր Յարութ Սասունեան եւ Քալիֆորնիոյ «Եու. Էս. Սի.» համալսարանի քաղաքագիտութեան ամպիոնի վարիչ փրոֆ. Հրայր Տեքմեճեան ընկերակցութեամբ «Փիւնիկ» հիմնադրամի նախագահ Գաբրիէլ Չեմպերճեանի:

Խորհրդակցութիւնները կեդրոնացան հայկական հրատապ թեմաները հայաստանեան եւ սփիւռքահայ մամուլին կողմէ առարկայական եւ վերլուծողական մօտեցումներով լուսաբանելու հարցին վրայ:

Հայկական այժմէական թղթածրարներու մասին հիւրերը հարցազրոյց մը ունեցան «Ազդակ»ին հետ:

ՄԵԾԻ ՏԱՆՆ ԿԻԼԻԿԻՈՅ ԿԱԹՈՂԻԿՈՍՈՒԹԵԱՆ ՄԱՍՆԱԿՑՈՒԹԻՒՆԸ ՔՐԻՍՏՈՆԵԱՅ-ԻՍԼԱՄ ԵՐԿԽՕՍՈՒԹԵԱՆ ՊԷՅՐՈՒԹԻ ՀԱՄԱԳՈՒՄԱՐԻՆ

11 յունիս 2009-ին, Պէյրութի մէջ, Իրանի մշակութային կցորդութեան եւ Իսլամ-քրիստոնեայ երկխօսութեան յանձնախումբին, Անտոնեան համալսարանին, Արաբական խմբակի իսլամ-քրիստոնեայ երկխօսութեան եւ Կրօնի ու փիլիսոփայութեան ուսումնասիրութեան կեդրոնին կազմակերպութեամբ, տեղի ունեցաւ «**Իսլամ-քրիստոնեայ երկխօսութիւնը դէպի աշխուժացում**» նիւթով համագումար մը:

Համագումարին հրաւիրուած էր Արամ Ա. կաթողիկոս, զոր ներկայացուց Թեհրանի հայոց թեմի առաջնորդ Սեպուհ արք. Սարգիսեան:

Համագումարին մասնակցեցան մտաւորականներ, հոգեւոր պետեր եւ այլ պաշտօնական անձնաւորութիւններ:

Համագումարին ելոյթ ունեցան Իրանի մշակոյթի կցորդ Մոհամեթ Հոսէյն Ռայիս Զատեհ, դոկտ. Մոհամեթ Սամմաք, դոկտ. Ռասուլի Փուր (Իրան), Փասքալ Լահուտ, շէյխ Շաֆիք Ժարատի եւ վեր. դոկտ. Ռիատ Ժարժուր, որոնք կարեւորութեամբ անդրադարձան իսլամ-քրիստոնեայ երկխօսութեան աշխուժացման եւ ժողովրդականացման անհրաժեշտութեան շեշտելով այն հիմնական ազդակները, որոնք կրնան նպաստել քրիստոնեայ-իսլամ երկխօսութեան առաւել արդիւնաւէտութեան:

ԻՆՉ ԿԸ ԳՐԵՆ ԼԻԲԱՆԱՆԵԱՆ ՕՐԱԹԵՐԹԵՐԸ

Լիբանանեան երեսփոխանական ընտրութիւնները, անոնց արդիւնքները, ինչպէս նաեւ կառավարութեան կազմութեան մասին շրջան ընող տեղեկութիւնները, մանաւանդ ինչ կը վերաբերի վարչապետի պաշտօնի թեկնածուի անուան, կը գրաւեն շաբաթավերջին լոյս տեսած լիբանանեան օրաթերթերուն հիմնական էջերը:

Թերթերը գրած են նաեւ պաղեստինեան տագնապին, իրաքեան զարգացումներուն եւ Իրանի մէջ նախագահական ընտրութիւններուն մասին:

ԼԻԲԱՆԱՆԵԱՆ ԿԵԱՆՔ

«Ախպար» օրաթերթը, Մուսթաքպալ հոսանքի աղբիւրներէն քաղելով իր տեղեկութիւնները, կը գրէ, թէ Մուսթաքպալի նախագահ Սաատ Հարիրի իբրեւ երեսփոխանական մեծագոյն պլոքի նախագահ, թեկնածու է վարչապետի պաշտօնին, մինչ ներկայ վարչապետ Ֆուատ Սինիորա պիտի ստանձնէ ելեւմուտքի նախարարութիւնը: Մուսթաքպալի երեսփոխաններէն մէկուն համաձայն, Սաատ Հարիրի ճնշում պիտի բանեցնէ իր դաշնակիցներուն վրայ, որպէսզի անոնք իրենց կուսակցութիւններուն մէջէն մասնագէտներ ու որոշ պաշտօններու ատակ անձեր ընտրեն կարգ մը հիմնական նախարարութիւններ ստանձնելու միտումով:

«Սաֆիր» կը նշէ, թէ հանրապետութեան նախագահ զօր. Միշել Սլէյմանի եւ Սուրիոյ նախագահ Պաշշար Ասատի միջեւ տեղի ունեցած հեռաձայնային խօսակցութեան ընթացքին, որ տեղի ունեցաւ երեսփոխանական ընտրութիւններէն ետք, անդրադարձ կատարուեցաւ ամերիկեան պատուիրակին տուած այցելութեան, ինչպէս նաեւ երկու երկիրներուն միջեւ համագործակցութեան շարունակութեան, որպէսզի կարելի ըլլայ հիմնական նիւթերու եւ թղթածրարներու առնչութեամբ համադրուած կեցուածքով հանդէս գալ:

Ըստ թերթին, Սուրիոյ նախագահը դրուատած է ներքին գործոց նախարարութեան, ինչպէս նաեւ լիբանանեան բանակին եւ ապահովական ուժերուն տարած գնահատելի աշխատանքը երեսփոխանական ընտրութիւններուն համար հանդարտ եւ ապահով մթնոլորտ ստեղծելու առումով: Լիբանանեան-սուրիական համակարգուած յարաբերութիւններուն հետեւող անձնաւորութիւններ նշած են, որ սուրիական ղեկավարութիւնը բաց եւ հանդարտ պատգամի ոճ որդեգրեց Մուսթաքպալ երեսփոխանական պլոքի նախագահին եւ Ընկերվար յառաջդիմական կուսակցութեան նախագահին մասին խօսելու ընթացքին: Արդարեւ, սուրիական կողմը լիբանանեան կողմին փոխանցած էր, թէ ինք գոհ է Ժոմպլաթի հանդարտ ոճէն, ինչպէս նաեւ ոչ մէկ հարց կայ Դամասկոսի եւ Սաատ Հարիրիի միջեւ, Սուրիոյ դռները բաց են անոր դիմաց:

«Սաֆիր» կը գրէ, թէ ներկայ դրութեամբ յառաջիկայ կառավարութեան կազմութեան ամէնէն տարածուած պատկերին համեմատութիւնը հետեւեալն է խորհրդարանական մեծամասնութեան 15 աթոռ, ընդդիմութեան 10, իսկ հանրապետութեան նախագահութեան 5:

Ըստ թերթին, լիբանանեան պաշտօնական աղբիւրներ փոխանցած են, որ Միջին Արեւելքի հարցերով Միացեալ Նահանգներու յատուկ պատուիրակ Ճորճ Միչըլ երեսփոխան Ժոմպլաթի փոխանցած է, որ Լիբանան տուած իր այցելութիւնը կը միտի Միջին Արեւելքի խաղաղութեան գործընթացին նկատմամբ լիբանանեան կեցուածքին ծանօթանալ աւելցնելով, որ այս իմաստով իր այցելութիւնները պիտի շարունակէ, որպէսզի կարելի ըլլայ համապարփակ պատկերացում մը կազմել այս մասին:

Արտաքին գործոց նախարար Ֆաուզի Սալլուխ «Շարք Աուսաթ» օրաթերթին հետ ունեցած զրոյցին ընթացքին յայտնեց, որ Լիբանան Միջին Արեւելքի մէջ իր դերակատարութիւնն ու կշիռը ունի, ժողովրդավարութեան իմաստով յառաջատար է եւ իր ոճը կը համապատասխանէ արեւմտեան չափանիշներուն, ինչ որ կը դիւրացնէ Արեւմուտքի պատասխանատուներուն հետ երկխօսութիւնն ու բանակցութիւնը: Ան դիտել տուաւ, որ նախագահ Սլէյմանի ընտրութենէն ի վեր արաբական եւ միջազգային դիւանագիտական այցելութիւններու հոսք կայ դէպի Լիբանան, որ արդէն կը վերագտնէ շրջանին մէջ իր դիրքը: Սալլուխ նաեւ ակնարկութիւն կատարեց Լիբանանի մէջ գտնուող պաղեստինցիներու ճակատագիրին հաստատելով, թէ այս հարցին լուծումը պիտի չըլլայ ի վնաս Լիբանանի:

«Նահար» կը գրէ, թէ կառավարութեան գումարած վերջին նիստը այս կառավարութեան գումարած ամէնէն հանդարտ նիստն էր, որուն ընթացքին սիրալիր եւ համերաշխ մթնոլորտ տիրեց: Նախարարական աղբիւրներ յայտնած են, որ այս մէկը արդիւնք է քաղաքական կեանքին մէջ կատարուած ներքին թէ արտաքին ճնշումներուն, բանակցութիւններուն եւ առկայ համերաշխութեան, որ իր անդրադարձը կ'ունենայ նախարարաց խորհուրդի նիստերուն ընթացքին:

Ըստ թերթին, ելեւմուտքի նախարար Մոհամեթ Շաթահ յայտնած է, որ այս տարի պետական պիւտճէին բացը 4900 միլիառ լ. ոսկի է:

Իրանի արտաքին գործոց նախարարութենէն աղբիւրներ «Սատա Պալատ» օրաթերթին յայտնած են, որ լիբանանեան երեսփոխանական ընտրութիւններն ու անոնց արդիւնքները նորութիւն չբերին, որովհետեւ լիբանանեան կեանքին մէջ իշխանութեան համեմատութիւնները մնացին նոյնը աւելցնելով, որ Իրան հետամուտ է բոլորին հետ նոյն հեռաւորութեան վրայ ըլլալու, բայց եւ այնպէս, ան կը շարունակէ զօրակցիլ Դիմադրութեան ընդդէմ իսրայէլեան վտանգին:

«Շարք Աուսաթ» կը նշէ, թէ Միջին Արեւելքի հարցերով Միացեալ Նահանգներու նախագահի յատուկ պատուիրակին Լիբանան տուած այցելութեան ընթացքին խորհրդարանի նախագահ Նեպիհ Պըրրի անոր ժամադրութիւն տուաւ հարաւի մէջ մերժելով Պէյրութ գալ: Թերթին հասած տեղեկութիւններուն համաձայն, Լիբանանի մէջ Միացեալ Նահանգներու դեսպանատունը մերժած է այս այցելութիւնը պատճառաբանելով ժամանակի նեղ ըլլալը:

«Անպա» շաբաթաթերթը կը գրէ, թէ նախարարական աղբիւրներ յայտնած են, որ հանրապետութեան նախագահ Միշել Սլէյման որոշած է կառավարութեան կազմութենէն ետք նախարարաց խորհուրդի սեղանին վրայ դնել նշանակումներու թղթածրարը, որպէսզի կարելի ըլլայ բաց տեղերը լեցնել եւ պետութիւնը բնական աշխատանքի ուղեգիծին մէջ դնել:

ՊԱՂԵՍՏԻՆԵԱՆ ՏԱԳՆԱՊ

«Նաշրա» կայքէջը, իր տեղեկութիւնները քաղելով ամերիկեան «Ուաշինկթըն Փոսթ» օրաթերթէն, կը գրէ, թէ Միացեալ Նահանգներու նախագահ Պարաք Օպամա կտրուկ եւ վճռական կեցուածք որդեգրած էր իսրայէլեան նոր կառավարութեան նկատմամբ իսլամական աշխարհի իր տուած այցելութեան եւ Գահիրէի համալսարանին մէջ իր ունեցած դասախօսութեան նախօրեակին յստակացնելով, որ ամերիկեան կեցուածքը չէր միտեր արաբական պետութիւններուն հաճելի թուիլ կամ զանոնք գոհացնել, այլ ինքնին կարեւոր եւ անհրաժեշտ էր:

Թերթին համաձայն, Իսրայէլի վարչապետ Պենիամին Նեթանիահու մերժեց պաղեստինեան պետութեան հաստատումը, ինչպէս նաեւ պնդեց, թէ պիտի շարունակէ բնակեցման վայրերու կառուցումը. արդարեւ, ան պէտք ունէր ցնցիչ ուժի մը, որպէսզի սթափէր: Ամերիկեան թերթը կ'աւելցնէ, որ Միացեալ Նահանգներու նախագահն ու արտաքին գործոց նախարարը կարեւոր նկատեցին բնակեցման վայրերու կառուցումը կասեցնելու եւ պաղեստինեան պետութեան մը նկատմամբ հանդուրժող իսրայէլեան կեցուածքի մը ծեւաւորման առնչութեամբ քայլերու դիմելը:

«Ուաշինկթըն Փոսթ» հարց կու տայ, թէ Իսրայէլի վարչապետը արդեօք պատրաստ է այս քայլերուն դիմելու Միացեալ Նահանգներու նախագահին նեցուկն ու զօրակցութիւնը չկորսնցնելու համար: Ըստ թերթին, Իսրայէլի վարչապետին մօտիկ անձնաւորութիւններ դիտել տուած են, որ Նեթանիահու պատրաստ է շատ բան ընելու, որպէսզի ամերիկեան-իսրայէլեան յարաբերութեանց մէջ յառաջացած ճեղքը նեղցնէ ու անհետացնէ:

ԱՂԹԱՄԱՐ ԸՆԿԵՐԱԿՑՈՒԹԻՒՆ զործակցութեամբ POLO TRAVEL-ի

ԻՄ ԱՆՈՒՇ ՀԱՅՐԵՆԻՔ

ԱՌԱՋՆԱԿԱՐԳ ԵԶԱԿԻ 2 ՇՐՋԱՊՏՈՅՏՆԵՐԸ

ԴԷՊԻ ՀԱՅԱՍՏԱՆ ԵՒ ԱՐՑԱԽ

4-10 ՅՈՒԼԻՍ ԵՒ 9-15-22 ՍԵՊՏԵՄԲԵՐ

EXTRA FULL BOARD

ՈՒՐԻՇ Է ՀԱՅԱՍՏԱՆԸ

ԱԽԹԱՄԱՐԻ ԸՆԿԵՐԱԿՑՈՒԹԵԱՄԲ

Շրջապտոյտի առաջնորդ՝ ՕՆՆԻԿ ԳԱՆԹԱՐՃԵԱՆ

Դիմել իսկոյն Kantardjian High Store: Հեռ: 01/260850 - 70/849100 եւ POLO TRAVEL - 01/244042 Արաքս փողոցի մուտքի դիմաց

galerie PIERROT

Specialiste de Meubles D'enfants de 0 à 20 ans

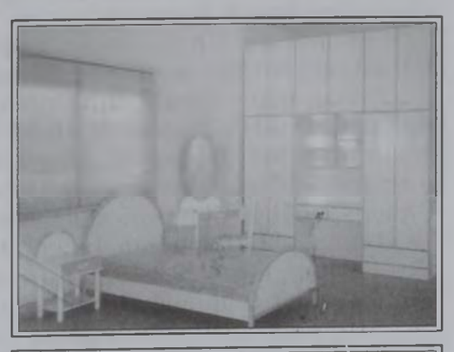

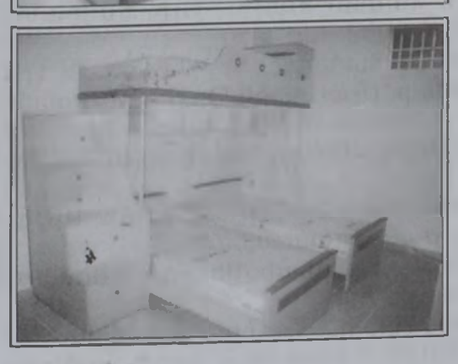

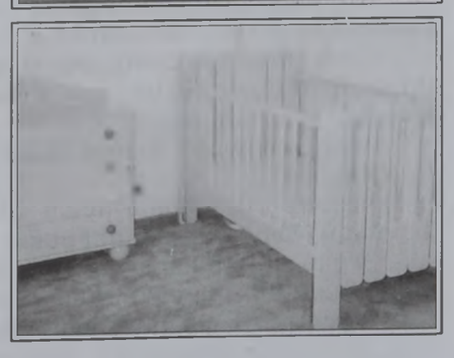

galerie PIERROT

Liste de Naissance et de Bâpteme

Autostrade Jal-el-Dib - Tel : 04 / 713233 - 03 / 701607

ՓՈՒՌ ԻՇԽԱՆԵԱՆ

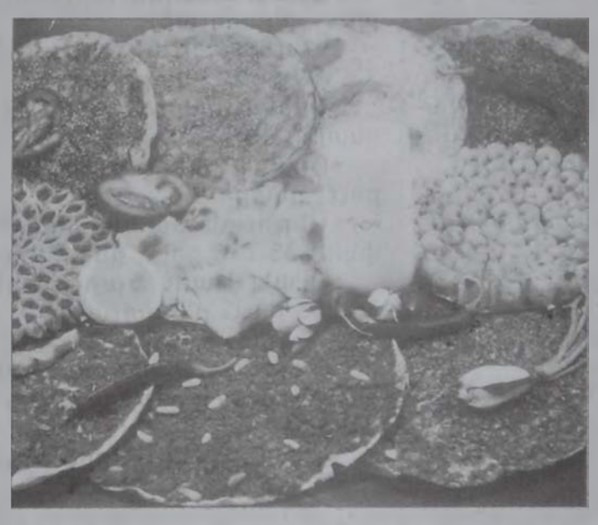

ՄՍԱԾՈՒԹԻ (ԼԵՀՄԱՃԻՆ)
ՊԱՏՐԱՍՏՈՒԹԻՒՆԸ ԵՐԿԱՐ ՏԱՐԻՆԵՐԷ Ի ՎԵՐ
ՄԵՐ ՄԱՍՆԱԳԻՏՈՒԹԻՒՆՆ Է
ԱՅԺՄ ԿԸ ՊԱՏՐԱՍՏԵՆՔ ՆԱԵՒ
«ՍՈՒ ՊԷՕՐԷԿ», «ՄԱՆԹԸ», ԵՒ ՍՈՒՆԿՈՎ ՄՍԱԾՈՒԹ

Զոքաք Էլ Պլաք, Ճեմարանի կից. հեռ. 01-375178 եւ 03-216012

«ԱԶԴԱԿ»Ի ՄԷՋ ԾԱՆՈՒՑՈՒՄԻ ՀԱՄԱՐ

Բոլոր անոնք, որոնք կը փափաքին «Ազդակ»ի մէջ որեւէ ծանուցում հրատարակել, պէտք է բնագիրը խմբագրատուն՝ ծանուցումներու բաժանմունք հասցնեն հրատարակման թուականէն առնուազն օր մը առաջ, ՄԻՆՉԵՒ ԵՐԵԿՈՅԵԱՆ ԺԱՄԸ 5:00:

ՄԱՀԱԶԴՆԵՐԸ բացառութիւն են: Մահազդ կ'ընդունուի մինչեւ ուշ գիշեր, այնքան ատեն որ զայն հրատարակելու հնարաւորութիւն կայ:

ՄԱՀԱԶԴ

Տէր եւ տիկին Վարդան Պուսուեան եւ զաւակունք
Տէր եւ տիկին Աւետիս Զաքմաքճեան եւ զաւակունք
Տէր եւ տիկին Եղիկ Լափաճեան եւ զաւակունք
Տէր եւ տիկին Վարդան Զաքմաքճեան եւ զաւակունք
Տէր եւ տիկին Վազգէն Պուսուեան եւ զաւակունք
Տէր եւ տիկին Յակոբ Պալապանեան եւ զաւակունք
Կէիքեան եւ Աբգարեան ընտանիքներ
Մալաթչալեան ընտանիք
եւ համայն ազգականներ կը գուժեն իրենց մօր, մեծ մօր, քրոջ, հօրաքրոջ եւ հարազատին՝

ԱՆԺԵԼ ՊՈՒՍՈՒԵԱՆԻ
(Ծնեալ՝ ՊԱԼԱՊԱՆԵԱՆ)

անակնկալ մահը, որ պատահեցաւ չորեքշաբթի, 3 յունիս 2009-ին, Միացեալ Նահանգներու մէջ:

Յուղարկաւորութեան արարողութիւնը պիտի կատարուի այսօր՝ երկուշաբթի, 15 յունիսին, կէսօրէ ետք ժամը 3:00-ին, Պուրճ Համուտի Հայ կաթողիկէ Ս. Փրկիչ եկեղեցւոյ մէջ, ուրկէ հանգուցեալին մարմինը պիտի փոխադրուի Պուրճ Համուտի Հայ Կաթողիկէ գերեզմանատունը:

● *Ներկայս ընդունիլ իբրեւ մահագդ:*

● *Յաւակցութիւնները կ'ընդունուին յետ թաղման արարողութեան, Ռաուտայի ակումբին մէջ, իսկ երեքշաբթի, 16 եւ չորեքշաբթի, 17 յունիսին, հանգուցեալին բնակարանը, Ռաուտա:*

● *ԾԱՆՕԹ.- Փոխան ծաղկեպսակի նուիրատուութիւնները կատարել Ս. Փրկիչ եկեղեցւոյ:*

ԼԻԲԱՆԱՆԻ ԵՐԵՍՓՈԽԱՆԱԿԱՆ ԸՆՏՐՈՒԹԻՒՆՆԵՐ 2009. ԸՆՏՐԱՇՐՋԱՆՆԵՐ ԵՒ ԱՐԴԻՒՆՔՆԵՐ

Լիբանանի երեսփոխանական ընտրութիւնները արդէն իսկ աւարտած են. այս ընտրութիւնները, ոմանց կարծիքով, ժողովրդավարական էին ու թափանցիկ, իսկ ոմանց կարծիքով՝ անարդար էին եւ՝ խախտումներով լեցուն: Սակայն ցարդ կայ մէկ յստակ պատկեր, որուն համաձայն, լիբանանեան խորհրդարանին մէջ մեծամասնութիւն կազմող իշխանամետ քաղաքական ուժերը պահած են իրենց ներկայութիւնը՝ իբրեւ մեծամասնութիւն: «*Լիբանանեան կեանք*» բաժինով կը ներկայացնենք ամբողջ Լիբանանի տարածքին, այլ խօսքով՝ 26 ընտրաշրջաններու մէջ տարբեր ընտրացանկերով երեսփոխանական ընտրութիւններուն իրենց մասնակցութիւնը բերած թեկնածուներուն ստացած քուէները, ինչպէս նաեւ՝ իւրաքանչիւր ընտրաշրջանի մէջ արձանագրուած քուէարկութեան համեմատութիւնը:

Նշենք, որ ստորեւ նշուած քուէներուն պատկերը ներքին գործոց նախարարութեան փոխանցած պաշտօնական արդիւնքներն են:

ՊԷՅՐՈՒԹ

■ *ՊԷՅՐՈՒԹԻ Ա. ԸՆՏՐԱՇՐՋԱՆ*

Պէյրութի Ա. ընտրաշրջանին մէջ կ՚իյնան հետեւեալ շրջանները՝ Էշրեֆիէ, Ռըմէյլ եւ Սայֆի: Այս ընտրաշրջանին մէջ կան 5 երեսփոխանական աթոռներ, որոնք բաժնուած են հետեւեալ ձեւով՝ 1 մարոնի, 1 յոյն կաթողիկէ, 1 յոյն ուղղափառ, 1 հայ կաթողիկէ եւ 1 հայ առաքելական:

Այս ընտրաշրջանին մէջ ընտրողներուն թիւը կը հասնի 92,764-ի. անոնցմէ քուէարկած է 37,284 քաղաքացի: Քուէարկութեան համեմատութիւնը 40 առ հարիւր է:

Մարտ 14-ի քաղաքական դաշինքի ընտրացանկ.

- **Նէյլա Թուէյնի** (յոյն ուղղափառ) 19.985 քուէ. ընտրուած.
- **Նետիմ Ժեմայէլ** (մարոնի) 19.340 քուէ. ընտրուած.
- **Միշել Ֆարաոն** (յոյն կաթողիկէ) 19,742 քուէ, ընտրուած,
- **Ժան Օղասապեան** (հայ առաքելական) 19,317 քուէ, ընտրուած,
- **Սերժ Թուրսարգիսեան** (հայ կաթողիկէ) 19,281 քուէ, ընտրուած:

Փոփոխութիւն եւ բարեկարգում համախմբումի ընտրացանկ.

- Իսամ Ապու Ժամրա (յոյն ուղղափառ) 16,421 քուէ,
- Մասուտ Աշքար (մարոնի) 17,209 քուէ,
- Նիքոլա Սահնաուի (յոյն կաթողիկէ) 16,730 քուէ,
- Վրէժ Սապունճեան (հայ առաքելական) 16,778 քուէ,
- Կրեկուար Գալուստ (հայ կաթողիկէ) 16,817 քուէ:

■ *ՊԷՅՐՈՒԹԻ Բ. ԸՆՏՐԱՇՐՋԱՆ*

Պէյրութի Բ. ընտրաշրջանին մէջ կ՚իյնան հետեւեալ շրջանները՝ Պաշուրա, Մուտաուուար եւ նաւահանգիստ: Այս ընտրաշրջանին մէջ կան 4 երեսփոխանական աթոռներ, որոնք բաժնուած են հետեւեալ ձեւով՝ 1 սիւննի, 1 շիի եւ 2 հայ առաքելական:

Այս ընտրաշրջանին մէջ ընտրողներուն թիւը կը հասնի 101,787-ի. անոնցմէ քուէարկած է 27,787 քաղաքացի: Քուէարկութեան համեմատութիւնը 27 առ հարիւր է:

Համախոհական ընտրացանկ.

- **Նուհատ Մաշնուք** (սիւննի) 16,583 քուէ, ընտրուած,
- **Հանի Քպայսի** (շիի) 15,126 քուէ, ընտրուած,
- **Արթիւր Նազարեան** (հայ առաքելական) առանց մրցակիցի ընտրուած,
- **Սեպուհ Գալփաքեան** (հայ առաքելական) առանց մրցակիցի ընտրուած:

Անկախ թեկնածուներու ընտրացանկ.

- Ատնան Արաքժի (սիւննի) 8,071 քուէ,
- Ապպաս Եաղի (շիի) 195 քուէ:

■ *ՊԷՅՐՈՒԹԻ Գ. ԸՆՏՐԱՇՐՋԱՆ*

Պէյրութի Գ. ընտրաշրջանին մէջ կ՚իյնան հետեւեալ շրջանները. Ռաս Պէյրութ, Մինա Հոսըն, Տար Մրէյսէ, Մազրաա, Մուսայթպէ եւ Զոքաք Պլաթ: Այս ընտրաշրջանին մէջ կան 10 երեսփոխանական աթոռներ. որոնք բաժնուած են հետեւեալ ձեւով՝ 5 սիւննի. 1 շիի, 1 տիւրզի, 1 յոյն ուղղափառ, 1 աւետարանական եւ 1 փոքրամասնութիւններ:

Այս ընտրաշրջանին մէջ ընտրողներուն թիւը կը հասնի 252,165-ի. անոնցմէ քուէարկած է 103,243 քաղաքացի: Քուէարկութեան համեմատութիւնը 40 առ հարիւր է:

Մուսթաքպալ հոսանքի ընտրացանկ.

- **Սաատ Հարիրի** (սիւննի) 78,382 քուէ, ընտրուած,
- **Թամմամ Սալամ** (սիւննի) 76,925 քուէ, ընտրուած,
- **Մոհամետ Քապպանի** (սիւննի) 76,448 քուէ, ընտրուած,
- **Ամմար Հուրի** (սիւննի) 76,201 քուէ, ընտրուած,
- **Իմատ Հութ** (սիւննի) 75,954 քուէ, ընտրուած,
- **Ղազի Եուսեֆ** (շիի) 76,410 քուէ, ընտրուած,
- **Ղազի Արիտի** (տիւրզի) 76,792 քուէ, ընտրուած,
- **Աթեֆ Մաժտալանի** (յոյն ուղղափառ) 76,133 քուէ, ընտրուած,
- **Նէպիլ տը Ֆրէյժ** (փոքրամասնութիւններ) 76.431 քուէ, ընտրուած,
- **Պասեմ Շապ** (աւետարանական) 76,510 քուէ, ընտրուած:

Ընդդիմադիր քաղաքական ուժերու՝ Պէյրութի ազգային որոշումի ընտրացանկ.

- Օմար Ղանտուր (սիւննի) 21,703 քուէ,
- Պահաէտտին Իյթանի (սիւննի) 21,507 քուէ,
- Ապտել Նասեր Ժապրի (սիւննի) 21,103 քուէ,
- Մոհամետ Խալետ Տաաուք (սիւննի) 21,100 քուէ,
- Իպրահիմ Հալապի (սիւննի) 21.050 քուէ,
- Ռաֆիք Նասրալլա (շիի) 22.177 քուէ,
- Ղազի Մունզեր (տիւրզի) 20.860 քուէ,
- Նաժահ Ուաքիմ (յոյն ուղղափառ) 21.921 քուէ.
- Ռեմոն Ասմար (փոքրամասնութիւններ) 21.362 քուէ.
- Ճորճ Իշխանեան (աւետարանական) 21.041 քուէ:

ՊԵՔԱԱ

■ *ՊԱՍԼ ՊԵՔ - ՀԵՐՄԵԼԻ ԸՆՏՐԱՇՐՋԱՆ*

Այս ընտրաշրջանին մէջ կան 10 երեսփոխանական աթոռներ, որոնք բաժնուած են հետեւեալ ձեւով՝ 2 սիւննի, 6 շիի, 1 մարոնի եւ 1 յոյն կաթողիկէ:

Այս ընտրաշրջանին մէջ ընտրողներուն թիւը կը հասնի 255,637-ի. անոնցմէ քուէարկած է 126,038 քաղաքացի: Քուէարկութեան համեմատութիւնը 49 առ հարիւր է:

Ընդդիմադիր քաղաքական ուժերու ընտրացանկ.

- **Ալի Մըքտատ** (շիի) 108,455 քուէ, ընտրուած,
- **Նաուուար Սահիլի** (շիի) 108,266 քուէ, ընտրուած,
- **Հիւսէյն Հաժ Հասան** (շիի) 108,062 քուէ, ընտրուած,
- **Ղազի Զաայթեր** (շիի) 107,212 քուէ, ընտրուած,
- **Հիւսէյն Մուսաուի** (շիի) 104,707 քուէ, ընտրուած,
- **Ասեմ Քանսօ** (շիի) 102,452 քուէ, ընտրուած,
- **Քամել Ռիֆայի** (սիւննի) 108,678 քուէ, ընտրուած,
- **Ուալիտ Սըքքարիէ** (սիւննի) 108,222 քուէ, ընտրուած,
- **Մարուան Ֆարես** (յոյն կաթողիկէ) 107,974 քուէ, ընտրուած,
- **Էմիլ Ռահմէ** (մարոնի) 109,060 քուէ, ընտրուած:

Իշխանամետ քաղաքական ուժերու՝ Պաալպեք - Հերմելի բարգաւաճում ընտրացանկ.

- Ֆատի Եունես (շիի) 14,755 քուէ,
- Հաֆեզ Քահմազ (շիի) 14,686 քուէ,
- Մոհամետ Ռաշետ Համատէ (շիի) 13,891 քուէ,
- Մոհամետ Սլէյման (շիի) 13,620 քուէ,
- Մոհամետ Սուպհի Եաղի (շիի) 13,207 քուէ,
- Ալի Մուսաուի (շիի) 10.333 քուէ,
- Ֆատլալլա Սոլի (սիւննի) 13,427 քուէ,
- Պասել Հուժէյրի (սիւննի) 13,401 քուէ,
- Խալիլ Ռուֆայէլ (յոյն կաթողիկէ) 13,812 քուէ,
- Շաուքի Ֆախրի (մարոնի) 13,768 քուէ:

■ *ԶԱՀԼԷԻ ԸՆՏՐԱՇՐՋԱՆ*

Այս ընտրաշրջանին մէջ կան 7 երեսփոխանական աթոռներ. որոնք բաժնուած են հետեւեալ ձեւով՝ 1 սիւննի, 1 շիի, 1 մարոնի, 2 յոյն կաթողիկէ, 1 յոյն ուղղափառ եւ 1 հայ առաքելական:

Այս ընտրաշրջանին մէջ ընտրողներուն թիւը կը հասնի 158,005-ի: Քուէարկութեան համեմատութիւնը 56 առ հարիւր է:

Իշխանամետ քաղաքական ուժերու՝ Զահլէն մեր սրտին մէջ ընտրացանկ.

- **Թոնի Ապու Խաթեր** (յոյն կաթողիկէ) 48,019 քուէ, ընտրուած,
- **Նիքոլա Ֆաթթուշ** (յոյն կաթողիկէ) 47,709 քուէ, ընտրուած,
- **Էլի Մարունի** (մարոնի) 49,328 քուէ, ընտրուած,
- **Ժոզեֆ Մաալուֆ** (յոյն ուղղափառ) 48,288 քուէ, ընտրուած,
- **Ասեմ Արաժի** (սիւննի) 48,464 քուէ, ընտրուած,
- **Օքապ Սաքըր** (շիի) 49,238 քուէ, ընտրուած,
- **Շանթ Չինչինեան** (հայ առաքելական) 48,527 քուէ, ընտրուած:

Ընդդիմադիր քաղաքական ուժերու՝ Զահլէի ժողովրդային պլոք ընտրացանկ.

- Էլիաս Սքաֆ (յոյն կաթողիկէ) 42,975 քուէ,
- Ֆուատ Թըրք (յոյն կաթողիկէ) 40,459 քուէ,
- Սելիմ Աւն (մարոնի) 41,064 քուէ,
- Քամիլ Մաալուֆ (յոյն ուղղափառ) 41,643 քուէ,
- Ռիտա Մէյս (սիւննի) 40,046 քուէ,
- Հասան Եաագուպ (շիի) 40.463 քուէ,
- Ճորճ Գասարճի (հայ առաքելական) 41.512 քուէ:

■ *ԱՐԵՄՏԵԱՆ ՊԵՔԱԱ - ՌԱՇԱՅԱՅԻ ԸՆՏՐԱՇՐՋԱՆ*

Այս ընտրաշրջանին մէջ կան 6 երեսփոխանական աթոռներ. որոնք բաժնուած են հետեւեալ ձեւով՝ 2 սիւննի. 1 շիի.1 տիւրզի. 1 մարոնի եւ 1 յոյն ուղղափառ:

Այս ընտրաշրջանին մէջ ընտրողներուն թիւը կը հասնի 122.487-ի. անոնցմէ քուէարկած է 65.237 քաղաքացի: Քուէարկութեան համեմատութիւնը 53 առ հարիւր է:

Իշխանամետ քաղաքական ուժերու՝ Արեւմտեան Պեքաա - Ռաշայայի արժանապատուութիւն ընտրացանկ.

- **Զիատ Քատիրի** (սիւննի) 34,886 քուէ, ընտրուած,
- **Ժամալ Ժարրահ** (սիւննի) 33,389 քուէ, ընտրուած,
- **Ամին Ուեհպէ** (շիի) 34,424 քուէ, ընտրուած,
- **Ռոպեր Ղանեմ** (մարոնի) 35,329 քուէ, ընտրուած,
- **Անթուան Սաատ** (յոյն ուղղափառ) 33,718 քուէ, ընտրուած,
- **Ուալէլ Ապու Ֆաուր** (տիւրզի) 35,053 քուէ, ընտրուած:

Ընդդիմադիր քաղաքական ուժերու՝ Պեքաայի հեղինակութիւն ընտրացանկ.

- Ապտել Ռահիմ Մըրատ (սիւննի) 29,095 քուէ,
- Մոհամետ Քարաաուի (սիւննի) 27,538 քուէ,
- Նասեր Նասրալլա (շիի) 25,457 քուէ,
- Հանրի Շտիտ (մարոնի) 27,415 քուէ,
- Էլի Ֆըրզլի (յոյն ուղղափառ) 29,344 քուէ,
- Ֆայսալ Տաուտ (տիւրզի) 28,026 քուէ:

ԼԵՌՆԱԼԻԲԱՆԱՆ

■ *ՊԱԱՊՏԱՅԻ ԸՆՏՐԱՇՐՋԱՆ*

Այս ընտրաշրջանին մէջ կան 6 երեսփոխանական աթոռներ, որոնք բաժնուած են հետեւեալ ձեւով՝ 2 շիի, 1 տիւրզի եւ 3 մարոնի:

Այս ընտրաշրջանին մէջ ընտրողներուն թիւը կը հասնի 151,590-ի. անոնցմէ քուէարկած է 84,546 քաղաքացի: Քուէարկութեան համեմատութիւնը 55 առ հարիւր է:

Փոփոխութիւն եւ բարեկարգում համախմբումի ընտրացանկ.

- **Հիքմաթ Տիպ** (մարոնի) 45,386 քուէ. ընտրուած,
- **Ալեն Աւն** (մարոնի) 45,055 քուէ, ընտրուած,
- **Նաժի Ղարիոս** (մարոնի) 44. 735 քուէ. ընտրուած,
- **Ալի Ամմար** (շիի) 44,995 քուէ. ընտրուած.
- **Պիլալ Ֆարհաթ** (շիի) 44.181 քուէ. ընտրուած.
- **Ֆատի Սաուար** (տիւրզի) 45. 718 քուէ. ընտրուած:

Մարտ 14-ի քաղաքական դաշինքի եւ անկախ անձնաւորութիւններու ընտրացանկ.

- Էտմոն Ղարիոս (մարոնի) 37,108 քուէ,
- Սալահ Հընէյն (մարոնի) 36,548 քուէ,
- Էլիաս Ապու Ասի (մարոնի) 35,742 քուէ,
- Պասեմ Սապաա (շիի), 37,420 քուէ,
- Սալահ Հարաքէ (շիի) 35,561 քուէ,
- Այման Շուքէյր (տիւրզի) 36,287 քուէ:

■ *ՄԵԹՆԻ ԸՆՏՐԱՇՐՋԱՆ*

Այս ընտրաշրջանին մէջ կան 8 երեսփոխանական աթոռներ, որոնք բաժնուած են հետեւեալ ձեւով՝ 4 մարոնի, 1 հայ առաքելական, 2 յոյն ուղղափառ եւ 1 յոյն կաթողիկէ:

Այս ընտրաշրջանին մէջ ընտրողներուն թիւը կը հասնի 170,744-ի. անոնցմէ քուէարկած է 96,748 քաղաքացի: Քուէարկութեան համեմատութիւնը 56 առ հարիւր է:

Փոփոխութիւն եւ բարեկարգում համախմբումի ընտրացանկ.

- **Յակոբ Բագրատունի** (հայ առաքելական) առանց մրցակիցի ընտրուած,
- **Իպրահիմ Քանաան** (մարոնի) 49,147 քուէ, ընտրուած,
- **Սելիմ Սալհապ** (մարոնի) 48.673 քուէ, ընտրուած,
- **Նէպիլ Նիքոլա** (մարոնի) 47. 844 քուէ, ընտրուած.
- **Ղասսան Մուխայպեր** (յոյն ուղղափառ) 46,874 քուէ, ընտրուած,
- **Էտկար Մաալուֆ** (յոյն կաթողիկէ) 48, 577 քուէ. ընտրուած,
- Ղասսան Աշքար (մարոնի) 45.759 քուէ.
- Ղասսան Ռահպանի (յոյն ուղղափառ) 46.204 քուէ:

Մեթնի փրկութիւն ընտրացանկ.

- **Սամի Ժեմայէլ** (մարոնի) 47.688 քուէ. ընտրուած.
- **Միշել Մըր** (յոյն ուղղափառ) 48, 953 քուէ. ընտրուած.
- Սարգիս Սարգիս (մարոնի) 45. 252 քուէ.
- Էմիլ Քանաան (մարոնի) 44,602 քուէ,
- Էտի Ապի Լամաա (մարոնի) 44,423 քուէ,
- Էլիաս Մուխայպեր (յոյն ուղղափառ) 44,297 քուէ,
- Էլի Քարամէ (յոյն կաթողիկէ) 44,543 քուէ,

■ *ՇՈՒՖԻ ԸՆՏՐԱՇՐՋԱՆ*

Այս ընտրաշրջանին մէջ կան 8 երեսփոխական աթոռներ, որոնք բաժնուած են հետեւեալ ձեւով՝ 2 սիւննի, 2 տիւրզի, 3 մարոնի եւ 1 յոյն կաթողիկէ:

Այս ընտրաշրջանին մէջ ընտրողներուն թիւը կը հասնի 181,949-ի. անոնցմէ քուէարկած է 91,642 քաղաքացի: Քուէարկութեան համեմատութիւնը 50 առ հարիւր է:

Մարտ 14-ի քաղաքական դաշինքի ընտրացանկ.

- **Տորի Շամուն** (մարոնի) 61,936 քուէ, ընտրուած,
- **Էլի Աուն** (մարոնի) 60,483 քուէ, ընտրուած,
- **Ժորժ Ատուան** (մարոնի) 58,502 քուէ, ընտրուած,
- **Ուալիտ Ժոմպլաթ** (տիւրզի) 62,450 քուէ, ընտրուած,
- **Մարուան Համատէ** (տիւրզի) 61,557 քուէ, ընտրուած,
- **Մոհամետ Հաժժար** (սիւննի) 62,072 քուէ, ընտրուած,
- **Ալաէտտին Թըրօ** (սիւննի) 62,045 քուէ, ընտրուած,
- **Նաամէ Թոհմէ** (յոյն կաթողիկէ) 62,578 քուէ, ընտրուած:

Փոփոխութիւն եւ բարեկարգում համախմբումի ընտրացանկ.

- Մարիօ Աուն (մարոնի) 22,990 քուէ,
- Նասիֆ Քազզի (մարոնի) 21,269 քուէ,
- Անթուան Պուսթանի (մարոնի) 19,873 քուէ,
- Պահա Ապտել Խալեք (տիւրզի) 20,933 քուէ,
- Ատնան Պաայնի (տիւրզի) 69 քուէ.
- Զահեր Խաթիպ (սիւննի) 21,703 քուէ.
- Նէպիլ Օուէյտաթ (սիւննի) 4,939 քուէ,
- Ապտօ Մունզեր (յոյն կաթողիկէ) 20.721 քուէ:

■ *ԱԼԷՅԻ ԸՆՏՐԱՇՐՋԱՆ*

Այս ընտրաշրջանին մէջ կան 5 երեսփոխանական աթոռներ. որոնք բաժնուած են հետեւեալ ձեւով՝ 2 մարոնի. 2 տիւրզի եւ 1 յոյն ուղղափառ:

Այս ընտրաշրջանին մէջ ընտրողներուն թիւը կը հասնի 116,181-ի. անոնցմէ քուէարկած է 59,779 քաղաքացի: Քուէարկութեան համեմատութիւնը 51 առ հարիւր է:

Ընդդիմադիր քաղաքական ուժերու՝ գործակցութեան եւ բարեկարգումի ընտրացանկ.

- **Թալալ Արսլան** (տիւրզի) 23,501 քուէ, ընտրուած,

2009-Ի ԽՈՐՀՐԴԱՐԱՆԻ ԵՐԵՍՓՈԽԱՆՆԵՐԸ

- Հիւսիսային Մեթն Յակոբ Բագրատունի, Իպրահիմ Քանաան, Սելիմ Սալհապ, Նեպիլ Նիքոլա, Էտկար Մաալուֆ, Ղասսան Մուխայպեր, Սամի Ժեմայէլ եւ Միշել Մըր:
- Պշարրէ Սթրիտա Ժահժահ եւ Էլի Քէյրուզ:
- Սուր Ապտել Մեժիտ Սալեհ, Մոհամետ Ֆընէյշ, Նաուուաֆ Մուսաուի եւ Ալի Խրէյս:
- Սայտա Պահիա Հարիրի եւ Ֆուատ Սինիորա:
- Ժեզզին Զիատ Ասուատ, Միշել Հելու եւ Իսամ Սաուայա:
- Պընթ Ժպէյլ Հասան Ֆատլալլա, Ալի Պեզզի եւ Այուպ Հրմայէտ:
- Սայտա Նեպիհ Պըրրի, Ալի Օսէյրան եւ Միշել Մուսա:
- Ժիպէյլ Ուալիտ Խուրի, Սիմոն Ապի Ռամիա եւ Ապպաս Հաշեմ:
- Քուրա Ֆարիտ Մքարի, Ֆարիտ Հապիպ եւ Նիքոլա Ղոսըն:
- Զղարթա Սլէյման Ֆրենժիէ, Ըսթֆեն Տուէյհի եւ Սելիմ Քարամ:
- Պաթրուն Պութրոս Հարպ եւ Անթուան Զահրա:
- Ալէյ Աբրամ Շեհայէպ, Թալալ Արսլան, Հանրի Հելու, Ֆուատ Սաատ եւ Ֆատի Հապըր:
- Քեսրուան Միշել Աուն, Ֆարիտ էլիաս Խազեն, Եուսեֆ Խալիլ, Նաամթալլա Ապի Նասըր եւ Ժիլպերթ Զուէյն:
- Պաալպեք - Հերմել Ալի Մըքտատ, Նաուուար Սահիլի, Հիւսէյն Հաժ Հասան, Հիւսէյն Մուսաուի, Ասեմ Քանսօ, Ղազի Զաայթեր, Քամել Ռիֆայի, Ուալիտ Սըքքարիէ, Մարուան Ֆարես եւ Էմիլ Ռահմէ:
- Արեւմտեան Պեքաա - Ռաշայա Զիատ Քատիրի, Ժամալ Ժարրահ, Ռոպեր Ղանեմ, Անթուան Սաատ եւ Ուալէլ Ապու Ֆաուր:
- Նապաթիէ Մոհամետ Ռաատ, Եասին Ժապեր եւ Ապտել Լաթիֆ Զէյն:
- Աքքար Խըտրը Հապիպ, Ռիատ Ռահհալ, Նիտալ Թոհմէ, Խալետ Տահեր, Խալ Զահրաման, Մույին Մերեհպի եւ Հատի Հըպէյշ:
- Մերժահիուն - Հասպայա Ալի Հասան Խալիլ, Ալի Ֆայիատ, Ասաատ Հարտան, Անուար Խալիլ եւ Քասեմ Հաշեմ:
- Շուֆ Ուալիտ Ժոմպլաթ, Մարուան Համատէ, Տորի Շամուն, Էլի Աուն, Ժորժ Ատուան, Մոհամետ Հաժժար, Ալաէտտին Թըրրօ եւ Նաամէ Թոհմէ:
- Սընիէ - Տընիէ Քասեմ Ապտել Ազիզ, Ահմետ Ֆաթֆաթ եւ Հաշեմ Ալամէտտին:
- Պէյրութի Ա. ընտրաշրջան Նետիմ Ժեմայէլ, Նէյլա Թուէյնի, Միշել Ֆարաոն, Սերժ Թուրսարգիսեան եւ Ժան Օղասապեան:
- Պէյրութի Բ. ընտրաշրջան Արթիւր Նազարեան, Սեպուհ Գալփաքեան, Հանի Քպէյսի եւ Նուհատ Մաշնուք:
- Պէյրութի Գ. ընտրաշրջան Սաատէտտին Հարիրի, Թամմամ Սալամ, Մոհամետ Քապպանի, Ամմար Հուրի, Իմատ Հութ, Աթեֆ Մաժտալանի, Ղազի Եուսեֆ, Ղազի Արիտի, Պասեմ Շապ եւ Նեպիլ տը Ֆրէյժ:
- Թրիփոլի Սամեր Սաատ, Մոհամետ Սաֆատի, Նեժիպ Միքաթի, Մոհամետ Քապպարա, Սամիր Ժսըր, Ահմետ Քարամէ, Պատրը Ուանոուս եւ Ռոպեր Ֆատել:
- Զահլէ Նիքոլա Ֆաթթուշ, Թոնի Ապու Խաթեր, Ժոզեֆ Մաալուֆ, Էլի Մարունի, Օքապ Սաքըր, Ասեմ Արաժի եւ Շանթ Չինչինեան:
- Պաաւպտա . Հիքմաթ Տիպ, Ալեն Աուն. Նաժի Ղարիոս, Ալի Ամմար, Պիլալ Ֆարհաթ եւ Ֆատի Սաուար:

• Անթուան Զողպի (մարոնի) 21,595 քուէ,
• Սեզար Ապու Խալիլ (մարոնի) 21,197 քուէ,
• Մարուան Ապու Ֆատել (յոյն ուղղափառ) 21,966 քուէ:

Մարտ 14-ի քաղաքական դաշինքի ընտրացանկ.
• **Աքրամ Շեհայէպ** (տիւրգի) 36,138 քուէ, ընտրուած,
• **Հանրի Հըլու** (մարոնի) 35,322 քուէ, ընտրուած,
• **Ֆուատ Սաատ** (մարոնի) 35,126 քուէ, ընտրուած,
• **Ֆատի Հապըր** (յոյն ուղղափառ) 33,884 քուէ, ընտրուած:

■ ՔԵՍՐՈՒԱՆԻ ԸՆՏՐԱՇՐՋԱՆ

Այս ընտրաշրջանին մէջ կան 5 երեսփոխանական աթոռներ՝ 5 մարոնի: Այս ընտրաշրջանին մէջ ընտրողներուն թիւը կը հասնի 89,228-ի. անոնցմէ քուէարկած է 60,336 քաղաքացի: Քուէարկութեան համեմատութիւնը 67 առ հարիւր է:

Փոփոխութիւն եւ բարեկարգում համախմբումի ընտրացանկ.
• **Միշել Աուն** (մարոնի) 31,861 քուէ, ընտրուած,
• **Ֆարիտ Էլիաս Խազեն** (մարոնի) 31,287 քուէ, ընտրուած,
• **Եուսեֆ Խալիլ** (մարոնի) 31,313 քուէ, ընտրուած,
• **Նաամթալլա Ապի Նասըր** (մարոնի) 30,989 քուէ, ընտրուած,
• **Ժիլպերթ Զուէյն** (մարոնի) 30,444 քուէ, ընտրուած:

Մարտ 14-ի քաղաքական դաշինքի անկախ ընտրացանկ.
• Մանսուր Պոն (մարոնի) 29,111 քուէ,
• Ֆարիտ Հայքալ Խազեն (մարոնի) 28,494 քուէ,
• Քարլոս Էտտէ (մարոնի) 26,418 քուէ,
• Սըժաան Քազզի (մարոնի) 26,010 քուէ,
• Ֆարես Պուէյզ (մարոնի) 24,587 քուէ:

■ ԺԻՊԷՅԼԻ ԸՆՏՐԱՇՐՋԱՆ

Այս ընտրաշրջանին մէջ կան 3 երեսփոխանական աթոռներ, որոնք բաժնուած են հետեւեալ ձեւով. 1 շիի եւ 2 մարոնի:

Այս ընտրաշրջանին մէջ ընտրողներուն թիւը կը հասնի 75.582-ի: Քուէարկութեան համեմատութիւնը 65 առ հարիւր է:

Փոփոխութիւն եւ բարեկարգում համախմբումի ընտրացանկ.
• **Ուալիտ Խուրի** (մարոնի) 28,852 քուէ, ընտրուած,
• **Սիմոն Ապի Ռամիա** (մարոնի) 28,598 քուէ, ընտրուած,
• **Ապպաս Հաշեմ** (շիի) 28,332 քուէ, ընտրուած:

Ժիպէյլի ազատ որոշումի ընտրացանկ.
• Ֆարես Սուէյտ (մարոնի) 20,698 քուէ,
• Նազեմ Խուրի (մարոնի) 19,960 քուէ,
• Մուսթաֆա Հիւսէյնի (շիի) 20,437 քուէ:

ՀԱՐԱՒԱՅԻՆ ԼԻԲԱՆԱՆ

■ ՍԱՅՏԱՅԻ ԸՆՏՐԱՇՐՋԱՆ

Այս ընտրաշրջանին մէջ կան 2 երեսփոխանական աթոռներ՝ սիւննի: Այս ընտրաշրջանին մէջ ընտրողներուն թիւը կը հասնի 53,859-ի: Քուէարկութեան համեմատութիւնը 68 առ հարիւր է:

Մուսթաքպալ հոսանքի ընտրացանկ.
• **Պահիա Հարիրի** (սիւննի) 25,460 քուէ, ընտրուած,
• **Ֆուատ Սինիորա** (սիւննի) 23,041 քուէ, ընտրուած:

Ընդդիմութեան ընտրացանկ.
• Ուսամա Սաատ (սիւննի) 13,512 քուէ:

■ ՍԱՅՏԱ - ԶԱՀՐԱՆԻԻ ԸՆՏՐԱՇՐՋԱՆ

Այս ընտրաշրջանին մէջ կան 3 երեսփոխանական աթոռներ, որոնք բաժնուած են հետեւեալ ձեւով. 2 շիի եւ 1 յոյն կաթողիկէ:

Այս ընտրաշրջանին մէջ ընտրողներուն թիւը կը հասնի 92,995-ի: Քուէարկութեան համեմատութիւնը 54 առ հարիւր է:

Բարգաւաճում եւ ազատագրում պլոքի ընտրացանկ.
• **Նեպիհ Պըրրի** (շիի) 45,315 քուէ, ընտրուած,
• **Ալի Օսէյրան** (շիի) 43,746 քուէ, ընտրուած,
• **Միշել Մուսա** (յոյն կաթողիկէ) 43,648 քուէ, ընտրուած:

■ ՆԱՊԱԹԻԵԻ ԸՆՏՐԱՇՐՋԱՆ

Այս ընտրաշրջանին մէջ կան 3 երեսփոխանական աթոռներ՝ 3 շիի:

Այս ընտրաշրջանին մէջ ընտրողներուն թիւը կը հասնի 121,912-ի: Քուէարկութեան համեմատութիւնը 49 առ հարիւր է:

Ազատագրումի եւ դիմադրութեան ընտրացանկ.
• **Մոհամեթ Ռաատ** (շիի) 62,720 քուէ, ընտրուած,
• **Եասին Ժապեր** (շիի) 60,068 քուէ, ընտրուած,
• **Ապտել Լաթիֆ Զէյն** (շիի) 55,250 քուէ, ընտրուած:

■ ՍՈՒՐԻ ԸՆՏՐԱՇՐՋԱՆ

Այս ընտրաշրջանին մէջ կան 4 երեսփոխանական աթոռներ՝ 4 շիի:

Այս ընտրաշրջանին մէջ ընտրողներուն թիւը կը հասնի 153,060-ի. անոնցմէ քուէարկած է 74,941 քաղաքացի: Քուէարկութեան համեմատութիւնը 48 առ հարիւր է:

Ազատագրումի եւ դիմադրութեան ընտրացանկ.
• **Ապտել Մեժիտ Սալեհ** (շիի) 69,362 քուէ, ընտրուած,
• **Մոհամեթ Ֆընէյշ** (շիի) 69,059 քուէ, ընտրուած,
• **Նաուուաֆ Մուսաուի** (շիի) 68,991 քուէ, ընտրուած,
• **Ալի Խրէյս** (շիի) 67,754 քուէ, ընտրուած:

■ ՊԸՆԹ ԺՊԷՅԼԻ ԸՆՏՐԱՇՐՋԱՆ

Այս ընտրաշրջանին մէջ կան 3 երեսփոխանական աթոռներ՝ շիի:

Այս ընտրաշրջանին մէջ ընտրողներուն թիւը կը հասնի 123,396-ի. անոնցմէ քուէարկած է 52,899 քաղաքացի: Քուէարկութեան համեմատութիւնը 42 առ հարիւր է:

Ազատագրումի եւ դիմադրութեան ընտրացանկ.
• **Հասան Ֆատլալլա** (շիի) 49,852 քուէ, ընտրուած,
• **Ալի Պեզզի** (շիի) 49,220 քուէ, ընտրուած,
• **Այյուպ Հըմայէտ** (շիի) 48,775 քուէ, ընտրուած:

■ ՄԵՐԺԱՅՈՒՆ - ՀԱՍՊԱՅԱՅԻ ԸՆՏՐԱՇՐՋԱՆ

Այս ընտրաշրջանին մէջ կան 5 երեսփոխանական աթոռներ, որոնք բաժնուած են հետեւեալ ձեւով՝ 1 սիւննի, 2 շիի, 1 տիւրգի եւ 1 յոյն ուղղափառ:

Այս ընտրաշրջանին մէջ ընտրողներուն թիւը կը հասնի 138,844-ի. անոնցմէ քուէարկած է 64,975 քաղաքացի: Քուէարկութեան համեմատութիւնը 46 առ հարիւր է:

Ազատագրումի եւ դիմադրութեան ընտրացանկ.
• **Ալի Հասան Խալիլ** (շիի) 48,064 քուէ, ընտրուած,
• **Ալի Ռաշիտ Ֆայեատ** (շիի) 46,674 քուէ, ընտրուած,
• **Քասեմ Հաշեմ** (սիւննի) 46,460 քուէ, ընտրուած,
• **Անուար Խալիլ** (տիւրգի) 50,837 քուէ, ընտրուած,
• **Ասաատ Հարտան** (յոյն ուղղափառ) 46,690 քուէ, ընտրուած:

■ ԺԵԶԶԻՆԻ ԸՆՏՐԱՇՐՋԱՆ

Այս ընտրաշրջանին մէջ կան 3 երեսփոխանական աթոռներ, որոնք բաժնուած են հետեւեալ ձեւով. 2 մարոնի եւ 1 յոյն կաթողիկէ:

Այս ընտրաշրջանին մէջ ընտրողներուն թիւը կը հասնի 54,188-ի. անոնցմէ քուէարկած է 29,225 քաղաքացի: Քուէարկութեան համեմատութիւնը 53 առ հարիւր է:

Փոփոխութիւն եւ բարեկարգում համախմբումի ընտրացանկ.
• **Զիատ Ասուատ** (մարոնի) 15,648 քուէ, ընտրուած,
• **Միշել Հըլու** (մարոնի) 13,285 քուէ, ընտրուած,
• **Իսամ Սաուայա** (յոյն կաթողիկէ) 14,914 քուէ, ընտրուած:

Ժեզզինի ընտանիքներու ընտրացանկ.
• Սամիր Ազար (մարոնի) 10,792 քուէ,
• Քամիլ Սարհալ (մարոնի) 5,403 քուէ,
• Անթուան Խուրի (յոյն կաթողիկէ) 5,220 քուէ:

Մարտ 14-ի քաղաքական դաշինքի անկախ ընտրացանկ.
• Էտմոն Ռըզք (մարոնի) 7,399 քուէ,
• Ֆաուզի Ասմար (մարոնի) 4,338 քուէ,
• Աժաժ Հատտատ (յոյն կաթողիկէ) 6,498 քուէ:

ՀԻՒՍԻՍԱՅԻՆ ԼԻԲԱՆԱՆ

■ ԹՐԻՓՈԼԻԻ ԸՆՏՐԱՇՐՋԱՆ

Այս ընտրաշրջանին մէջ կան 8 երեսփոխանական աթոռներ, որոնք բաժնուած են հետեւեալ ձեւով՝ 5 սիւննի, 1 մարոնի, 1 յոյն ուղղափառ եւ 1 ալեւի:

Այս ընտրաշրջանին մէջ ընտրողներուն թիւը կը հասնի 196.149-ի. անոնցմէ քուէարկած է 89.886 քաղաքացի: Քուէարկութեան համեմատութիւնը 45 առ հարիւր է:

Թրիփոլիի միասնականութիւն ընտրացանկ.
• **Մոհամեթ Սաֆատի** (սիւննի) 66,439 քուէ, ընտրուած,
• **Նեժիպ Միքաթի** (սիւննի) 65,076 քուէ, ընտրուած,
• **Մոհամեթ Քապպարա** (սիւննի) 55,511 քուէ, ընտրուած,
• **Սամիր Ժսըր** (սիւննի) 54,259 քուէ, ընտրուած,
• **Ահմեթ Քարամէ** (սիւննի) 42,987 քուէ, ընտրուած,
• **Սամեր Սաատէ** (մարոնի) 49,861 քուէ, ընտրուած,
• **Ռոպեր Ֆատել** (յոյն ուղղափառ) 55,884 քուէ, ընտրուած,
• **Պատըր Ուանանուս** (ալաուի) 55,415 քուէ, ընտրուած:

Ընդդիմադիր քաղաքական ուժերու մասնակի ընտրացանկ.
• Օմար Քարամէ (սիւննի) 30,313 քուէ,
• Խալտուն Շերիֆ (սիւննի) 22,274 քուէ:

■ ՄԸՆԻԵ - ՏԸՆՆԻԵԻ ԸՆՏՐԱՇՐՋԱՆ

Այս ընտրաշրջանին մէջ կան 3 երեսփոխանական աթոռներ՝ սիւննի:

Այս ընտրաշրջանին մէջ ընտրողներուն թիւը կը հասնի 97,352-ի. անոնցմէ քուէարկած է 54,916 քաղաքացի: Քուէարկութեան համեմատութիւնը 56 առ հարիւր է:

Մուսթաքպալ հոսանքի ընտրացանկ.
• **Քասեմ Ապտել Ազիզ** (սիւննի) 39,491 քուէ, ընտրուած,
• **Ահմետ Ֆաթֆաթ** (սիւննի) 37,667 քուէ, ընտրուած,
• **Հաշեմ Ալամէտտին** (սիւննի) 36,159 քուէ, ընտրուած:

■ ԱՔՔԱՐԻ ԸՆՏՐԱՇՐՋԱՆ

Այս ընտրաշրջանին մէջ կան 7 երեսփոխանական աթոռներ, որոնք բաժնուած են հետեւեալ ձեւով՝ 3 սիւննի, 1 մարոնի, 2 յոյն ուղղափառ եւ 1 ալեւի:

Այս ընտրաշրջանին մէջ ընտրողներուն թիւը կը հասնի 223,538-ի. անոնցմէ քուէարկած է 120,608 քաղաքացի: Քուէարկութեան համեմատութիւնը 53 առ հարիւր է:

Մուսթաքպալ հոսանքի ընտրացանկ.
• **Խալետ Տահեր** (սիւննի) 73,954 քուէ, ընտրուած,
• **Խալետ Զահրաման** (սիւննի) 72,658 քուէ, ընտրուած,
• **Մույին Մերեհպի** (սիւննի) 71,596 քուէ, ընտրուած,
• **Ռիատ Ռահհալ** (յոյն ուղղափառ) 78,685 քուէ, ընտրուած,
• **Նիտալ Թոհմէ** (յոյն ուղղափառ) 78,437 քուէ, ընտրուած,
• **Հատի Հըպէյշ** (մարոնի) 78,450 քուէ, ընտրուած,
• **Խըտըր Հապիպ** (ալեւի) 76,679 քուէ, ընտրուած:

Ընդդիմադիր քաղաքական ուժերու ընտրացանկ.
• Ուաժիհ Պաարինի (սիւննի) 42,758 քուէ,
• Մոհամեթ Եհիա (սիւննի) 38,722 քուէ,
• Սեուտ Ահմեթ Եուսեֆ (սիւննի) 31,140 քուէ,
• Քարիմ Ռասի (յոյն ուղղափառ) 36,162 քուէ,
• Ժոզեֆ Շահտա (յոյն ուղղափառ) 33, 582 քուէ,
• Միխայէլ Տահեր (մարոնի) 37,956 քուէ,
Մուսթաֆա Հիւսէյն (ալեւի) 36,691 քուէ:

■ ՉՂԱՐԹԱՅԻ ԸՆՏՐԱՇՐՋԱՆ

Այս ընտրաշրջանին մէջ կան 3 երեսփոխանական աթոռներ՝ մարոնի:

Այս ընտրաշրջանին մէջ ընտրողներուն թիւը կը հասնի 71,035-ի. անոնցմէ քուէարկած է 34,399 քաղաքացի: Քուէարկութեան համեմատութիւնը 48 առ հարիւր է:

Սլէյման Ֆրենժիէի Զղարթայի ընտրացանկ.
• **Սլէյման Ֆրենժիէ** (մարոնի) 19,227 քուէ, ընտրուած,
• **Ըսթֆեն Տուէյիի** (մարոնի) 17,784 քուէ, ընտրուած,
• **Սելիմ Քարամ** (մարոնի) 17,173 քուէ, ընտրուած:

Մարտ 14-ի քաղաքական ուժերու Զղարթա - Զաուիէի ընտրացանկ.
• Միշել Մուաուատ (մարոնի) 16,251 քուէ,
• Ժաուատ Պուլոս (մարոնի) 15,331 քուէ,
• Եուսեֆ Տուէյիի (մարոնի) 13,128 քուէ:

■ ՔՈՒՐԱՅԻ ԸՆՏՐԱՇՐՋԱՆ

Այս ընտրաշրջանին մէջ կան 3 երեսփոխանական աթոռներ՝ յոյն ուղղափառ:

Այս ընտրաշրջանին մէջ ընտրողներուն թիւը կը հասնի 57,794-ի. անոնցմէ քուէարկած է 27,417 քաղաքացի: Քուէարկութեան համեմատութիւնը 47 առ հարիւր է:

Մարտ 14-ի քաղաքական ուժերու ընտրացանկ.
• **Ֆարիտ Մքարի** (յոյն ուղղափառ) 14,952 քուէ, ընտրուած,
• **Ֆարիտ Հապիպ** (յոյն ուղղափառ) 13,809 քուէ, ընտրուած,
• **Նիքոլա Ղոսըն** (յոյն ուղղափառ) 13,662 քուէ, ընտրուած:

Փոփոխութիւն եւ բարեկարգում համախմբումի ընտրացանկ.
• Ֆայէզ Ղոսըն (յոյն ուղղափառ) 12,202 քուէ,
• Ժորժ Աթալլա (յոյն ուղղափառ) 12,154 քուէ,
• Սելիմ Սաատէ (յոյն ուղղափառ) 11,980 քուէ:

■ ՊՇԱՐՐԷԻ ԸՆՏՐԱՇՐՋԱՆ

Այս ընտրաշրջանին մէջ կան 2 երեսփոխանական աթոռներ՝ մարոնի:

Այս ընտրաշրջանին մէջ ընտրողներուն թիւը կը հասնի 46,422-ի. անոնցմէ քուէարկած է 17,183 քաղաքացի: Քուէարկութեան համեմատութիւնը 37 առ հարիւր է:

Լիբանանեան ուժեր կուսակցութեան ընտրացանկ.
• **Սթրիտա Ժահժահ** (մարոնի) 13,066 քուէ, ընտրուած,
• **Էլի Քէյրուզ** (մարոնի) 12,751 քուէ, ընտրուած:

Անկախ թեկնածու.
• Ժըպրան Թոք (մարոնի) 4089 քուէ:

■ ՊԱԹՐՈՒՆԻ ԸՆՏՐԱՇՐՋԱՆ

Այս ընտրաշրջանին մէջ կան 2 երեսփոխանական աթոռներ՝ մարոնի:

Այս ընտրաշրջանին մէջ ընտրողներուն թիւը կը հասնի 58,444-ի. անոնցմէ քուէարկած է 32,914 քաղաքացի: Քուէարկութեան համեմատութիւնը 56 առ հարիւր է:

Մարտ 14-ի քաղաքական ուժերու ընտրացանկ.
• **Պուրրոս Հարպ** (մարոնի) 17,733 քուէ՝ ընտրուած,
• **Անթուան Զահրա** (մարոնի) 17,541 քուէ՝ ընտրուած:

Փոփոխութիւն եւ բարեկարգում համախմբումի ընտրացանկ.
• Ժըպրան Պասիլ (մարոնի) 14,267 քուէ,
• Ֆայէք Եունես (մարոնի) 13,132 քուէ:

ՊԱՏՐԱՍՏԵՑ՝ ԱՐՇՕ ՊԱԼԵԱՆ

ՄԵՐ ԸՆԹԵՐՑՈՂՆԵՐԸ ԿԸ ԳՐԵՆ

ԱՐԵԱՆ ԿԱՆՉԸ

Վերջերս հայութիւնը կ'ապրի իր պատմութեան կարեւորագոյն որոշումներէն մէկը տալու անհրաժեշտութիւնը: Անորոշութիւն կը տիրէ ամէն տեղ: Ճակատագրական քայլ մը պիտի առնուի պետական մակարդակի վրայ, բայց ժողովրդային զանգուածը տեղեակ չէ տարողութենէն, թէ ո՞ւր կ'առաջնորդեն զինք քաղաքական ղեկը ստանձնած այն մարդիկը, որոնք, ըստ երեւոյթին, քուլիսային երկարատեւ բանակցութիւններ կը վարեն Թուրքիա-Հայաստան երթեւեկներ կազմակերպելով, եւ կամ՝ այլ երկիրներու մէջ կատարելով աչքերէ հեռու խօսակցութիւններ, փոխադարձ այցելութիւններ՝ լրագրողներու կամ բարձր դիրքի տէր անձերու միջեւ:

Հակառակ այս բոլորին՝ տակաւին ոչ մէկ բացորոշ եւ վերջնական յայտարարութիւն մը կատարուեցաւ տեղի ունեցածին մասին, իսկ հայ ժողովուրդը համայն Սփիւռքով զարմացական սպասման մէջ, օտարի պէս կը դիտէ ու տակաւին չի հասկնար, թէ իր մասին ի՞նչ որոշումներ կը տրուին կամ պիտի տրուին հետագային:

Ո՛չ, եղածը մարզական խաղերու հանդիպումներ չեն, ո՛չ ալ պատմական արխիւներու շուրջ սերտողութիւն կատարելու համաձայնութիւն, կամ՝ հանգրուանային այլ քայլեր առնելու պատրաստութիւն: Այսուհանդերձ, բան մը տեղի կ'ունենայ, բայց յստակ չէ մեզի, մանաւանդ ցարդ մեր լսած միակ յայտարարութենէն, որ կ'ըսէ, թէ «համաձայնութեան մանրամասնութիւնները պիտի բացայայտուին միայն՝ գործադրութիւնը սկսելէն ետք»:

Անհաւասիկ, անախորժ հոտ մը դուրս եկաւ արդէն: Ինչո՞ւ գաղտնի կը պահուին համաձայնութեան կէտերը, եթէ վախ չունին ժողովրդային պոռթկումէ մը՝ կատարուածին շուրջ յայտարարելէ ետք: Մեզի ի՞նչ կը մնայ ընել գործադրութեան դրուելէ ետք:

Այս առիթով կու գանք ըսելու, որ յստակ պէտք է ըլլայ բանակցութիւնները վարող յայտնի թէ գաղտնի անձերուն, որ այս անգամ ալ եթէ սխալ քայլ մը առնեն մեր ճակատագիրը վարողները, ինչ որ բազմիցս պատահած է մեր պատմութեան ընթացքին, այդ մէկը երբեք ներելի պիտի չըլլայ ոչ միայն աշխարհացրիւ ապրող հայութեան կողմէ, այլ մանաւանդ՝ Ցեղասպանութեան զոհ դարձած անդենականի հոգիներուն մօտ: Անոնց արիւնը պիտի բողոքէ, եթէ մենք լռենք ու չլսենք արդարութեան կանչը, եթէ վրէժ չի պահանջեր, գէթ հատուցում կ'ուզէ առնուազն մեր առօրեային ընթացքին պատահող պարզ արկածներու նմանութեամբ: Եւ հոս ինչպէս կարելի է չյիշել հայ վշտի մեծ երգիչ Աւետիս Ահարոնեանի այն խօսքը, որ կ'ըսէ. «Այսքան չարիք թէ մոռանան մեր որդիք, թող ողջ աշխարհ հայուն կարդայ նախատինք»:

Այո՛, ոչ միայն նախատինք, այլ անոնց արեան անէծքը պիտի առնեն բոլոր անոնք, որոնք պիտի ուրանան իրենց սրբազան դատը, եթէ առնեն քաղաքական մեղկ, անհեռատես եւ անարդար քայլեր: Բողոք եւ անէծք պիտի բարձրանան արիւնով յոփացած աւազներու տակէն, գետերու ջուրերուն խորքէն, բլուրներու եւ ձորերու ժայռերուն ընդմէջէն բոլոր անոնց դէմ, որոնք կայէնական կեցուածքով ու արարքով ընթացքի մէջ գտնուին, քանի որ Սփիւռք-Հայաստան իրարու զօրակցող, զիրար ամբողջացնող միաւորներ են՝ անցեալով եւ ապագայով, արեան նոյն կանչով:

Ուրեմն, կը մաղթենք, որ պետական արդի մեր պատասխանատու ղեկավարները ըլլան յոյժ դիւանագէտ, իսկ Հայաստանի մէջ ապրող հայը քիչ մը դեռ աւելի համբերէ տիրող նեղութեան՝ սպասելով միջազգային աւելի նպաստաւոր պայմաններու, որ օր մը երբ առիթները ստեղծուին եւ ձեռնտու ըլլան, այն ատեն կարենանք թուրքին ըսել, տուր մեր իրաւունքը, արդար իրաւունքը:

Այս կ'ակնկալենք ու այսպէս կը յուսանք, ոչ թէ նահանջ կամ զիջում՝ մեր պահանջատիրութեան մէջ ամբողջ սերունդներ տոգորելէ ետք նոյն ոգիով:

ՅԱՐՈՒԹ ՃԵՆԱՆԵԱՆ

AZTAG MEDIA
www.aztagmedia.com

«ԱԶԴԱԿ»Ի ՄԷՋ ԾԱՆՈՒՑՈՒՄԻ ՀԱՄԱՐ

Բոլոր անոնք, որոնք կը փափաքին «Ազդակ»ի մէջ որեւէ ծանուցում հրատարակել, պէտք է բնագիրը խմբագրատուն՝ ծանուցումներու բաժանմունք հասցնեն հրատարակման թուականէն առնուազն օր մը առաջ, ՄԻՆՉԵՒ ԵՐԵԿՈՅԵԱՆ ԺԱՄԸ 5:00:

ՄԱՀԱԶԴՆԵՐԸ բացառութիւն են: Մահազդ կ'ընդունուի մինչեւ ուշ գիշեր, այնքան ատեն որ զայն հրատարակելու հնարաւորութիւն կայ:

«ԹՈՒՐՔԻԱ - ՀԱՅԱՍՏԱՆ ԳՈՐԾԸՆԹԱՑԸ ՉԻ ԿԱՐՈՂ ԼԻՆԵԼ ԱՆՎԵՐՋ ԵՒ ԸՆԴՄԻՇՏ»

ՄԻԱՑԵԱԼ ՆԱՀԱՆԳՆԵՐԻ ԱՐՏԱՔԻՆ ԳՈՐԾԵՐԻ ՆԱԽԱՐԱՐԻ ՏԵՂԱԿԱԼԸ ԵՐԵՒԱՆՈՒՄ ՍՐԲԱԳՐՈՒՄ Է ՀԱՅԿԱԿԱՆ ՀԱՐՑԵՐԻ ՄԱՍԻՆ ԻՐ ՆԱԽԿԻՆ ԿՈՇՏ ՅԱՅՏԱՐԱՐՈՒԹԻՒՆՆԵՐԸ

Մինչ Թուրքիայի վարչապետ Ռեճեփ Թայիփ Էրտողանը շարունակում է կրկնել, որ հայ-թուրքական սահմանը չի կարող բացուել եւ չեն կարող հաստատուել Անգարա-Երեւան դիւանագիտական յարաբերութիւններ, քանի դեռ հայկական ուժերը չեն հեռացել ազրպէյճանական հողերից, Միացեալ Նահանգների արտաքին գործերի նախարարի տեղակալ Ֆիլիփ Կորտոնը Երեւանում յունիսի 9-ին յայտարարեց, որ հայ-թուրքական յարաբերութիւններում պէտք չէ լինեն նախապայմաններ որեւէ կողմից:

Այսպիսով, Հայաստանի իշխանութիւններից բացի, Միացեալ Նահանգները եւս պնդում են, որ Հայաստան-Թուրքիա «ֆութպոլային դիւանագիտութիւնը» ընթանում է առանց նախապայմանների: Սակայն մի բան է ասելը, մէկ այլ բան, թէ ինչ է կատարւում իրականում: Հայ-թուրքական շարունակուող բանակցութիւններում Թուրքիան շարունակում է նախապայմանների լեզուով խօսել, քանի որ թուրք-հայկական սահմանը շարունակում է մնալ փակ, ինչպէս 1993-ի ապրիլից ի վեր է: Այսինքն քանի դեռ թուրք-հայկական սահմանը փակ է, նախապայմաններ կան անկախ նրանից, որ Երեւանի կամ Ուաշինկթընի իշխանութիւնները հակառակն են պնդում: Այն պահին, երբ թուրքերը վերջ կը տան շրջափակմանը, կը բացեն սահմանը եւ ապա կը նստեն բանակցութիւնների սեղանի շուրջ հայերի հետ. ահա այդ դէպքում կարող ենք ասել. որ չկան նախապայմաններ:

«Մենք կարծում ենք, որ հայ-թուրքական գործընթացում պէտք չէ լինեն նախապայմաններ: Թուրքիա-Հայաստան յարաբերութիւնների բնականոնացումից կը շահի ինչպէս Թուրքիան. այնպէս էլ Հայաստանը եւ ողջ տարածաշրջանը: Ահա այդ պատճառով է. որ թուրք-հայկական յարաբերութիւններում պէտք չէ լինեն նախապայմաններ որեւէ կողմից», յունիսի 9-ին Երեւանում Միացեալ Նահանգների դեսպանատանը կայացած մամլոյ ասուլիսում յայտարարեց արտաքին գործերի նախարարի եւրոպայի եւ եւրասիայի հարցերով տեղակալ Ֆիլիփ Կորտոնը, ով այս պաշտօնում փոխարինել է Տանիէլ Ֆրիտին:

Պատասխանելով հարցին, թէ ինչ է նշանակում հայ-թուրքական յարաբերութիւնների բարելաւում «ողջամիտ ժամկէտներում», ինչպէս նշւում էր 2009 թ. ապրիլի 22-ին Հայաստանի եւ Թուրքիայի արտաքին գործերի նախարարութիւնների համատեղ յայտարարութիւնում, պարոն Կորտոնը ասաց. «Ողջամիտ ժամկէտը ողջամիտ ժամկէտն է, բայց դա մենք չէ, որ պիտի ասենք: Բայց դա նշանակում է, որ թուրք-հայկական գործընթացը չի կարող շարունակուել անվերջ եւ ընդմիշտ»:

Հայկական կողմի համար կարծես թէ աւելի հասկանալի է, թէ ինչ է նշանակում «ողջամիտ ժամկէտ»: Դա հաւանաբար մինչեւ այս տարուայ հոկտեմբերն է: Նախագահ Սերժ Սարգսեանը մի քանի անգամ նշել է, որ ինքը Կեսարիա կը մեկնի իր թուրք գործընկեր Ապտիւլլա Կիւլի հետ դիտելու Թուրքիա-Հայաստան պատասխան հանդիպումը, եթէ սահմանը բաց լինի կամ կողմերը լինեն բացման նախաշեմին: Նկատենք, որ 1993-ի ապրիլից ի վեր, երբ Թուրքիան ապօրինաբար փակեց սահմանը Հայաստանին ծնկի բերելու եւ իր դաշնակից Ազրպէյճանին օժանդակելու ակնկալիքով, ժամանակ առ ժամանակ սահմանը բացուել է: Մեր տեղեկութիւններով, 1999-ին, երբ Գիւմրի էր ժամանում Կարսի քաղաքապետը, յատուկ նրա պատուին սահմանը բացուել է, ապա կրկին անմիջապէս փակուել: Սա նշանակում է, որ թուրքերը կարող են նաեւ յատուկ Սերժ Սարգսեանի համար սահմանը մէկ րոպէով բացել, ապա կրկին փակել:

Նախագահ Սարգսեանը եւ արտաքին գործերի նախարարի տեղակալ Կորտոնը յունիսի 9-ի հանդիպման ընթացքում հանգամանալից զրոյց են ունեցել հայ-թուրքական յարաբերութիւնների կարգաւորման գործընթացի վերաբերեալ: Ինչպէս հաղորդել է Հայաստանի նախագահի մամլոյ ծառայութիւնը, Կորտոնը ասել է, որ թուրք-հայկական յարաբերութիւնների կարգաւորումը բխում է ինչպէս Թուրքիայի, այնպէս էլ Հայաստանի եւ ողջ տարածաշրջանի շահերից:

Արտաքին գործերի նախարարի տեղակալը մայիսի 15-ին է ստանձնել պաշտօնը եւ իր առաջին անդրովկիանոսային այցը կատարում է հենց Հայաստան: Սրանով ամերիկացի բարձրաստիճան դիւանագէտը ուզում է ցոյց տալ այն կարեւորութիւնը, որ յատկացնում են Միացեալ Նահանգները Հայաստանի նկատմամբ: Աւելի ն. ինչպէս Կորտոնը նշեց հայ լրագրողների հետ հանդիպմանը, ինքը այցելել է Հայոց ցեղասպանութեան զոհերի յուշահամալիր եւ Հայոց ցեղասպանութեան թանգարան: Այս հանգամանքը ուշագրաւ է նրանով, որ Կորտոնը կարող էր չայցելել Ծիծեռնակաբերդի բարձունք, քանի որ նրա այցը պաշտօնական չէր, հետեւաբար արարողակարգը չէր պարտադրում նրան լինելու Հայոց ցեղասպանութեան յուշահամալիրում:

Անցեալում, յատկապէս 2000-ից ի վեր, երբ Կորտոնը նշանակուեց Ուաշինկթընի հեղինակաւոր կենտրոններից մէկում «Պրուքինկս» հաստատութիւնում որպէս աւագ վերլուծաբան, նա հայ-թուրքական յարաբերութիւնների եւ Հայոց ցեղասպանութեան հարցերում աւելի շատ արտայայտում էր թուրքերի համար շահեկան կարծիք: Ըստ որոշ տուեալների «Պրուքինկս»ը միայն 2006-2008 թուականներին թուրքական տարբեր աղբիւրներից ստացել է մօտ 700 հազար տոլար գումար:

2006-ին Կորտոնը «Պրուքինկս»ի իր գործընկեր Օմեր Թասփինարի հետ հեղինակեց մի վերլուծական յօդուած՝ քննադատելով Ֆրանսայի օրէնսդիրների Հայոց ցեղասպանութիւնը մերժողներին քրէական պատասխանատուութեան ենթարկելու առաջարկութիւնը: Նա չի ժխտում. որ 20-րդ դարի առաջին տասնամեակներին հայերը տառապել են Օսմանեան կայսրութիւնում. սակայն միշտ խուսափել է 1915-ի դէպքերը Ցեղասպանութիւն որակելուց: 2009-ի մարտին, երբ ծերակոյտի արտաքին յարաբերութիւնների յանձնաժողովում տեղի էին ունենում լսումներ նուիրուած Կորտոնի նշանակմանը իր այսօրուայ պաշտօնում, նրան աւելի քան քսան հարց էր ուղղել ծերակուտական Պոպ Մենենտեզը: Իր գրաւոր պատասխաններում Կորտոնը խուսափել էր օգտագործել Հայոց ցեղասպանութիւն եզրը:

Յունիսի 9-ի մամուլի ասուլիսում, երբ տողերիս հեղինակը պարոն Կորտոնին յիշեցրեց մէկ տարի առաջ 2008-ի յունիսի 2-ին Պոլսում նրա ասուած խօսքերը, ըստ որի այն ժամանակ դեռ նախագահի թեկնածու Պարաք Օպամայի խմբի անդամը իր թուրք բարեկամներին ոգեւորել է, որպէսզի նրանք շարունակեն պայքարը Հայոց ցեղասպանութեան բանաձեւի դէմ, Միացեալ Նահանգների արտաքին գործերի նախարարի տեղակալը պատասխանեց, որ ինքը շատ լաւ է յիշում մէկ տարի առաջ Պոլսում ասուած խօսքերը եւ շատ լաւ է յիշում, որ նման բան չի ասել: Երբ ես մամուլի ասուլիսում ստիպուած անգլերէնով ուղղակի մէջբերեցի Պոլսում ասուած նրա խօսքերը պարոն Կորտոնը պնդեց, որ նման բան չի ասել:

Յամենայն դէպս, այն փաստը, որ Կորտոնը այցելել է Ծիծեռնակաբերդի բարձունք, ինքնին յատկանշական է: Բայց առաւել ուշագրաւ էին արտաքին գործերի նախարարի տեղակալի խօսքերը, երբ հերթը եկաւ Լեռնային Ղարաբաղին: Մամուլի ասուլիսում պատասխանելով՝ «Դուք գտնո՞ւմ էք հանրաքուէն որպէս միակ եւ լեգիտիմ ձեւը նոր տարածքի ձեւաւորման, այսինքն ժողովրդի ինքնորոշման իրաւունքի իրացման հարցում, եւ եթէ այո՝ ապա ինչպէ՞ս կը մեկնաբանէք հարեւան երկրի նախագահի յայտարարութիւնները, որ Ազրպէյճանից Լեռնային Ղարաբաղի անջատման որեւէ իրաւական **մեքանիզմ** գոյութիւն չունի» հարցին, պարոն Կորտոնը ասաց, որ ղարաբաղեան հակամարտութեան կարգաւորման համար պէտք է հաշուի առնուեն հելսինքեան բոլոր երեք սկզբունքները:

«Ինքնորոշման իրաւունքը, պետութիւնների տարածքային ամբողջականութիւնը եւ ուժի գործադրումից հրաժարումը պէտք է հաշուի առնուեն հաւասարակշռուած ձեւով: Այսպիսով, ես կարծում եմ, որ քուէարկութեան որեւէ ձեւ, որը կ'արտայայտի ժողովրդի կամքը, Լեռնային Ղարաբաղի կարգաւորման հարցում. կարեւոր է», ասաց Կորտոնը:

ԹԱԹՈՒԼ ՅԱԿՈԲԵԱՆ

Յատուկ «Ազդակ»ի համար

Երեւան

ՆԿԱՐԻՉ ՄԱՆՈՒԷԼ ՄԱՏՈՅԵԱՆ

«Սարդարապատի պատերազմը». գործ՝ Մանուէլ Մատոյեանի, Երեւան

Երկու տարի առաջ, երբ Երեւան կը գտնուէի ամսուան մը համար եւ կ'ուզէի նկարել, բարեկամի մը արուեստանոցը գբաղցուցի, Քոչար փողոցի Նկարիչներու տան 9-րդ յարկը: Պատուհանէն կը տեսնէի Արայի լեռն ու Արագածը՝ դիմացէն, իսկ Արարատն ու Հայկական պարը՝ ձախէն:

Օր մը, քաղաքէն վերադարձիս, արուեստանոցիս դէմը գտնուող դուռը բաց տեսնելով՝ ներս մտայ, հետաքրքրութենէ մղուած, դուռը զարնելէ ետք: Դէմս ելաւ կապուտաչեայ երիտասարդ մը՝ վրձինը ձեռքին: Ծանօթացուցի ինքզինքս ու ծանօթացայ իրեն. Մանուէլ Մատոյեան:

Դիմացի ամբողջ պատը գրաւած էր հորիզոնական պաստառ մը, որ կը ներկայացնէր պատերազմի տեսարան մը, լաւ յօրինուած եւ գրեթէ վերջացած: Նկարիչը քանի մը լրացումներ կ'ընէր նախքան ստորագրելը:

Հաստատութենէ մը պատուէր ստացած էր նկարելու Սարդարապատի պատերազմը: Պաստառին կեդրոնը կը գտնուէր սպիտակ ձիաւոր մը, որ սուրը ձեռքին կը յարձակէր թշնամիին վրայ: Ձախ կողմը դրօշակիր մը՝ բազմաթիւ զինեալներով շրջապատուած, իսկ ձախին թնդանօթի մը անիւները՝ գետին պառկած: Տեսարանը խուռներամ սուինամարտ մըն էր, աւելի քան դէմ դիմաց կռուողներ ու բանակներ:

Տեսնելով հետաքրքրութեամբ նկարը դիտելս՝ Մանուէլ ուզեց կարծիքս իմանալ: «Նկարը վերջացած է. կրնաք ստորագրել եւ յանձնել», պատասխանեցի:

Մանուէլ Մատոյեան խնդրեց, որ նստիմ իր սեղանին շուրջ, ուր գիրքերու դէզերուն վրայ կ'երեւէր Փիեռօ Տելլա Ֆրանչէսքօ: Մեծադիր գիրքը. նկարիչ մը, որուն մասին բազմաթիւ ուսումնասիրութիւններ ըրած եմ Իտալիա եւ Լոնտոն, եւ գրած՝ հետեւեալ տողը օրագիրիս մէջ. «Այն նկարիչը, որ ծանօթ չէ Փիեռոյի արուեստին, չի՛ կրնար նկարիչ սեպուիլ»:

Հայաստան տաղանդաւոր նկարիչներ շատ ունի, սակայն քիչ են անոնք, որոնք ուսանած ըլլան Ս. Փեթերսպուրկի մէջ, եւ աւելի քիչ կամ հազուագիւտ՝ անոնք, որոնք ծանօթ են իտալական նկարչութեան այս հսկային:

ՅԱՐՈՒԹԻՒՆ ԹՈՐՈՍԵԱՆ

Երեւան-Պէյրութ 2007-2009

ԿԵՆՍԱԳՐԱԿԱՆ ԳԻԾԵՐ

Մանուէլ Մատոյեան ծնած է Երեւան. 1960-ին:

1991-ին վկայուած է Ս. Փեթերսպուրկի Ռեփինի անուան գեղարուեստից կաճառէն: Աշակերտած է փրոֆեսէօր Անտրէյ Միլնիքովի:

Մասնակցած է բազմաթիւ միջազգային ցուցահանդէսներու՝ 1991-2007:

1991-ին Նասթոլա, Ֆինլանտա

1992-ին «Արթ թրանզիթ», Նիս, Լիոն, Փարիզ

1993-ին «Պէտ Համպուրկ», Գերմանիա

1993-ին Արմինիըն փէյնթըրզ տը Սեն Փեթերսպուրկ

1994-ին Ռել Հայմ, Գերմանիա

1994-ին Ռուսական ֆետերասիոնի նկարիչներու միութեան անդամ կ'ընտրուի:

1995-ին Ֆրանքֆորթ օն Մայն, Գերմանիա

1993-1998 Սեն Փեթերսպուրկի նկարիչներու ցուցահանդէսներուն

1999-2005 Երեւանի նկարիչներու միութեան ցուցահանդէսներուն

1999-ին «Մաժակօ» ընկերութեան ցուցահանդէսին, Փարիզ

2001-ին «Մոնթէ Քրիսթօ» ընկերութեան ցուցահանդէսին, Լոս Անճելըս

2003-ին «Շանում» Ամերիկայի Միացեալ Նահանգներ:

Ներկայիս կ'ապրի եւ կը ստեղծագործէ Երեւան:

Հասցէն՝ Բագրատունեաց փողոց, յարկաբաժին 56, Երեւան

Նկարիչ Մանուէլ Մատոյեան իր արուեստանոցին մէջ, Երեւան

Ո Ի Ղ Ե Ր Ձ

ՌՈՒԲԷՆ ՅՈՎՍԷՓԵԱՆԻ 70-ԱՄԵԱԿԻ ԱՌԻԹՈՎ

9 յունիսին Յ. Պարոնեանի անուան երաժշտական-երգիծական թատրոնին մէջ նշուեցաւ գրող, հրապարակախօս, թարգմանիչ, ՀՅԴ պաշտօնաթերթ «Դրօշակ»ի գլխաւոր խմբագիր Ռուբէն Յովսէփեանի ծննդեան 70-ամեակը: Ստորեւ կը ներկայացնենք այս առիթով ՀՅԴ Բիւրոյի կողմէ փոխանցուած ուղերձը:

Մարդ, հայ, մտաւորական ու գաղափարական. այս յատկութիւններից միայն մէկով են յաճախ բնութագրւում մարդիկ: Սակաւաթիւ ընտրեալների մօտ է այս ամէնը մէկտեղւում, սակաւաթիւ մարդկանց մօտ է, մանաւանդ, ներդաշնակօրէն համադրւում:

Ռուբէն Յովսէփեանը, անկասկած, սակաւաթիւներից է:

Նրա պատմուածքները, վիպակները, թատրերգութիւնները, հրապարակախօսութիւնը մարդկայնութիւն են տարածում՝ խոր ու խիտ նստուածք թողնելով:

Իսկ նրա բառ ու բանից բուրող հայկականութիւնը ոչ թէ սնապարծութեան վաղանցուկ թմբիր է պատճառում, այլ պեղելով միտք ու խիղճ՝ բացում է դուռը ազգային մտածելակերպի, որպէս հայ գոյատեւելու ինքնավստահութեան:

Ռուբէն Յովսէփեանի գրականութիւնը ինքնատիպ է: Աւելի ինքնատիպ, աւելի խորունկ, աւելի հեղինակաւոր է հէնց ինքը՝ որպէս մտաւորական: Նրա ազգային դիմագիծը, զուսպ ու լուռ ներկայութիւնը. հասարակական վարկն ու կշիռը անտեսանելի օրինաչափութեամբ սկիզբ են առնում գրական երկերից. ապա՝ հեղինակին տալիս ժողովրդի տարաբնոյթ հոգսերով ապրող յանձնառու մտաւորականի իւրօրինակութիւն: Այս իմաստով՝ նրա հանրային հեղինակութիւնը բազմապատիկ գերազանցում է գրական գործերի առանձին արժէքների սոսկական հանրագումարը:

Նրա նիստուկացում անգամ առկայ է գաղափարականութեանը յատուկ սկզբունքայնութիւն: Նա կրողն է Դաշնակցութեան արժէքային համակարգի:

Նրա կեանքի ու գործի վրայ, առանց շեփորահարման, դրոշմուած է արդարութեան ու ազատութեան գաղափարը: Այս գաղափարականութիւնը շունչ տուող ոգին է, որով նա ստեղծագործել, գեղարուեստական եզակի ճաշակով միս ու արիւն է տուել այդ արժէքներին:

Անկախ իր ապրած ժամանակների ելեւէջներից՝ նա առաջին հերթին սկզբունքային մարդու իր դէմքն է ստեղծագործում: Ու երբ արդէն աւարտում էր դիմանկարը, նրան ընդամէնը մնում էր կատարել Դաշնակցութեանն անդամագրուելու պարզ արարողակարգը: Այնքան բնականօրէն, ինչպէս ինքն է ասում՝ երեսուներեքից երեսունչորս տարեկան դառնալու պէս մի բան:

Արցախեան ազատամարտի, Հայաստանի անկախութեան առաջին տարիներին նա ստանձնեց կուսակցական-քաղաքական մեծ պատասխանատուութիւն: Որպէս ՀՅԴ Հայաստանի ԿԿ-ի ներկայացուցիչ, ապա ՀՅԴ Բիւրոյի անդամ իր ներդրումն ունեցաւ ազատագրական պայքարին, հայ անկախ պետականութեան ամրապնդմանը: Նոյնն էր նա իբրեւ Ազգային ժողովի պատգամաւոր, նոյնն է այսօր՝ իբրեւ ՀՅԴ պաշտօնաթերթ «Դրօշակ»ի գլխաւոր խմբագիր:

Ռուբէն Յովսէփեանի 70-ամեակի առիթով մենք՝ նրա գաղափարակից ընկերները, գնահատում ենք յոբելեարի գրական-գեղարուեստական վաստակը եւ հպարտանում. որ մեր ընկերոջ մարդկային արժանիքները. ազգային մտակեցուածքն ու գաղափարական հայեացքները հետք են թողել Դաշնակցութեան արածի ու դեռ անելիքի վրայ:

Ռուբէն Յովսէփեանը մի բան գիտի. որ մենք չգիտենք:

Շնորհակալ ենք:

ԲԱՆԱԿԱՆՈՒԹԵԱՆ ՏԱՍՆԵՐԿՈՒ ԱՐԺԱՆԻՔՆԵՐԸ

ԱՄԷՆ ՎԱՅՐԿԵԱՆ ՄԱՐԴԿԱՅԻՆ ՈՒՂԵՂԸ ԵՆԹԱԿԱՅ Է ՏԱՐԱՁԱՅՆՈՒԹԻՒՆՆԵՐՈՒ, ԵՆԹԱԴՐՈՒԹԻՒՆՆԵՐՈՒ ԵՒ ՏԵՂԵԿՈՒԹԻՒՆՆԵՐՈՒ ՏԱՐԱՓԻ ՄԸ: ԻՆՉՊԷ՞Ս ԿԱՐԵԼԻ Է ՅԱՂԹԱՀԱՐԵԼ ՆԱԽԱՊԱՇԱՐՈՒՄՆԵՐԸ, ՓՆՏՌԵԼ ԱՊԱՑՈՅՑՆԵՐ, ՄԱՂԵԼ ՎԱՐԿԱԾՆԵՐԸ, ՁԱՐԳԱՑՆԵԼ ԲԱՆԱԿԱՆՈՒԹԵԱՆ ՎՐԱՅ ՀԻՄՆՈՒԱԾ ՄՏԱԾՈՂՈՒԹԻՒՆԸ ԵՒ ՀԱՍՆԻԼ ՃՇՄԱՐՏՈՒԹԵԱՆ: ԱՐՈՒԵՍՏԱԿԱՆ ԽԵԼԱՑՈՒԹԵԱՆ ՄԱՍՆԱԳԷՏ ԸԼԱՅՁԸՐ ԵՈՒՏԷՈՎՔԻ «ՍԹԱՄՊԸԼ ԱՓԱՆ» ԿԱՅՔԻՆ ՄԷՋ ԿԸ ԳԾԷ ՈՒՂԻՆ՝ ՎԻՐԱՀԱՏԱԿԱՆ ՎԵՐԼՈՒԾՈՒԹԵԱՆ ԵՆԹԱՐԿԵԼՈՎ ՄԱՐԴԿԱՅԻՆ ՎԱՐՈՒԵԼԱԿԵՐՊԸ:

ԱՌԱՋԻՆ ԱՐԺԱՆԻՔԸ ՀԵՏԱՔՐՔՐՈՒԹԻՒՆՆ Է. հրատապ հետաքրքրութիւնը շատ աւելի հզօր է, քան՝ ճշմարտութիւնը ի յայտ բերելու հանդիսաւոր երդումը: Հրատապ հետաքրքրութիւնը կը պահանջէ անգիտութիւն եւ միաժամանակ՝ անգիտութենէ ձերբազատելու ցանկութիւն: Եթէ ներքուստ կը զգաք, թէ արդէն գիտէք բան մը, կամ եթէ ներքուստ կը զգաք, թէ չէք ուզեր գիտնալ, ապա ձեր հարցադրումը աննպատակ է, իսկ ձեր կարողութիւնները՝ ուղղութենէ զուրկ: Հետաքրքրութիւնը կը ձգտի ինքզինք բնաջնջել: Չկայ հետաքրքրութիւն մը, որ չի ձգտիր որեւէ պատասխանի: Փառաւոր խորհուրդի մը փառքը անոր խորհրդազերծումն է, որմէ ետք անիկա կը դադրի խորհուրդ մը ըլլալէ: Զգուշացէք այն անձերէն, որոնք կը խօսին ազատամտութեան մասին եւ համեստօրէն կը խոստովանին իրենց անգիտութիւնը: Կայ ժամանակ՝ անգիտութիւնը խոստովանելու եւ կայ ժամանակ՝ անգիտութենէն ձերբազատելու:

ԵՐԿՐՈՐԴ ԱՐԺԱՆԻՔԸ ՀՐԱԺԱՐՈՒՄՆ Է. Գրագէտ Փաթրիսիա Քրիսթին Հոտկըլ կ՚ըսէ. «Այն, ինչ որ կարելի է քանդել ճշմարտութեամբ, պէտք է քանդուի»: Մի՛ խուսափիք այն փորձառութիւններէն, որոնք կրնան խորտակել ձեր հաւատալիքները: Այն գաղափարը, որուն մասին պիտի չուզէիք մտածել, շատ աւելի ուժեղ կերպով կ՚առաջնորդէ ձեզ, քան այն, ինչ որ բարձրաձայն պիտի յայտնէիք: Յանձնուեցէք ծանր փորձառութիւններու եւ դուք ձեզ քննութեան ենթարկեցէք կրակի մէջ: Հրաժարեցէք այն զգացումէն, որ հիմնուած է սխալ հաւատալիքի վրայ, եւ ձգտեցէք լիովին ապրելու այն զգացումը, որ կը յարմարի տուեալ ապացոյցներուն: Եթէ արդուկը կը մօտենայ ձեր դէմքին. եւ կը հաւատաք, թէ անիկա տաք է, մինչդեռ պաղ է, ապա արդիւնքը կը հակասէ ձեր վախին: Եթէ արդուկը կը մօտենայ ձեր դէմքին, եւ կը հաւատաք, թէ պաղ է, մինչդեռ անիկա տաք է, ապա արդիւնքը կը հակասէ ձեր հանդարտութեան: Նախ արժեւորեցէք ձեր հաւատալիքները եւ ապա կշռեցէք ձեր զգացումները: Դուք ձեզի թոյլ տուէք հարց տալ. եթէ արդուկը տաք է, կ՚ուզեմ հաւատալ, թէ տաք է, եւ եթէ պաղ է, ապա կ՚ուզեմ հաւատալ. թէ պաղ է: Զգուշացէք կառչելէ այնպիսի հաւատալիքներու, որոնց պիտի չուզէիք հաւատք ընծայել:

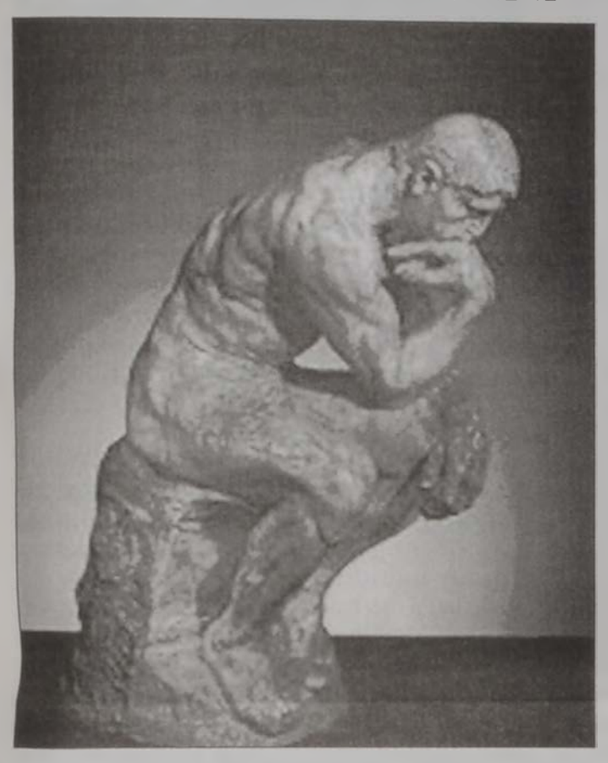

ԵՐՐՈՐԴ ԱՐԺԱՆԻՔԸ ԹԵԹԵՒՈՒԹԻՒՆՆ Է. Թոյլ տուէք, որ ապացոյցներու հովերը փչեն ձեր շուրջ, կարծէք տերեւ մը ըլլաք՝ առանց սեփական ուղղութեան: Զգուշացէք ապացոյցներու դէմ յետսապահի յատուկ նահանջի կռիւ մը մղելէ՝ դառնութեամբ հրաժարելով իւրաքանչիւր քայլէ՝ ստիպողաբար, եւ երբ խաբուած կը զգաք: Յանձնուեցէք ճշմարտութեան, որքան արագ, որ կրնաք: Անձնատուր եղէք ճիշդ այն պահուն, երբ անդրադառնաք, թէ ի՛նչ բանի կը դիմադրէք. այն պահուն, երբ կը տեսնէք, թէ ապացոյցներու հովերը ո՛ր կողմէն կը փչեն ձեր դէմ: Մի՛ հաւատաք ձեր անձնական դատին. յօժարեցէք դաւաճանել դուք ձեզի եւ զօրակցիլ աւելի հզօր թշնամիի մը: Եթէ ապացոյցները կը կաշկանդեն ձեզ, եւ կը ձգտիք ազատագրուիլ անոնց կապանքներէն, ապա դուք ձեզ կը վաճառէք ձեր քմահաճոյքներուն: Որովհետեւ կարելի չէ քաղաքի մը քարտէսը գծել՝ ձեր ննջասենեակին մէջ նստած, փակ աչքերով, բնազդային մղումով գիծեր գծելով թուղթի մը վրայ: Պէտք է քալել քաղաքին մէջ եւ թուղթին վրայ գծել գիծեր, որոնք կը համապատասխանեն ձեր տեսած բաներուն: Եթէ քաղաքը աղօտ կը տեսնէք եւ կը մտածէք, թէ կարելի է գիծը քիչ մը աջ եւ քիչ մը ձախ տանիլ՝ ձեր քմահաճոյքին համաձայն, ապա պարզապէս նոյն սխալը կը գործէք:

ՉՈՐՐՈՐԴ ԱՐԺԱՆԻՔԸ ՀԱՒԱՍԱՐՈՒԹԻՒՆՆ Է. Ան, որ կ՚ուզէ հաւատալ, հարց կու տայ. «Այս ապացոյցները կ՚արտօնե՞ն, որ հաւատամ»: Ան, որ չ՚ուզեր հաւատալ, հարց կու տայ. «Այս ապացոյցները կը ստիպե՞ն, որ հաւատամ»: Զգուշացէք ապացոյցներ կուտակելէ ընդդէմ այն առաջարկներուն, որոնք հաճելի չեն թուիր ձեզի. ապա՝ ինքնապաշտպանութեան դիմելու համար եւ ըսելու՝ «բայց լաւ է սկեպտիկ մօտեցում ունենալը»: Եթէ միայն ձեզի հաճելի թուացող ապացոյցներ ընտրէք ձեզի հաճելի թուացող ապացոյցներ ընտրէք ձեր հաւաքած տուեալներէն, ապա որքան աւելի տեղեկութիւն հաւաքէք. այնքան քիչ բան պիտի գիտնաք: Եթէ սխալներ փնտռէք վիճարկութիւններու մէջ կամ որքան շատ սխալներ փնտռէք. ապա ձեր գտած իւրաքանչիւր սխալը ձեզ աւելի պիտի յիմարացնէ: Եթէ առնէք թուղթ մը եւ վարը գրէք. «Եւ հետեւաբար երկինքը կանաչ է». կարեւոր չէ. թէ հետագային ի՛նչ վիճարկութիւններ պիտի արձանագրէիք վերը: Եզրակացութիւնը արդէն գրուած է եւ արդէն ճիշդ է կամ սխալ: Վիճարկութեան մէջ ճարպիկութիւնը բանականութեան ցուցանիշ չէ, այլ պատճառաբանուած մօտեցումի դրսեւորում է: Խելացութիւնը պիտանի է, երբ կը գործածուի ինքզինք չփճացնելու համար: Ուշադիր լսեցէք այն վարկածները, որոնք իրենք զիրենք կը ներկայացնեն ձեզի, սակայն ի մտի ունեցէք, թէ դուք վարկած մը չէք, այլ՝ դատաւորը: Հետեւաբար մի՛ ձգտիք վիճելու այս կամ այն կողմին համար կամ կողմի մը դէմ, որովհետեւ եթէ գիտէք, թէ ուր պիտի յանգէիք, ապա արդէն հոն հասած պիտի ըլլայիք:

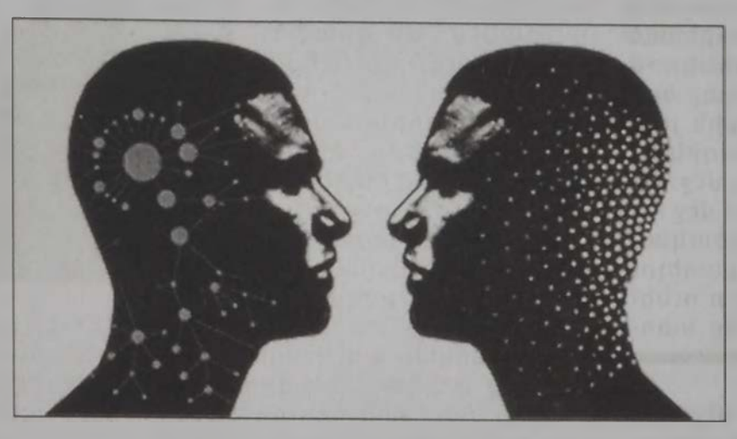

ՀԻՆԳԵՐՈՐԴ ԱՐԺԱՆԻՔԸ ՎԻՃԱՐԿՈՒԹԻՒՆՆ Է. Անոնք, որոնք չեն ուզեր յաջողիլ, նախ առիթ չեն տար, որ բարեկամներ օգնեն իրենց: Անոնք, որոնք իմաստուն կը ժպտին եւ կ՚ըսեն. «Պիտի չվիճիմ», կը կանխեն այս օգնութիւնը եւ կը քաշուին հաւաքական ճիգէ մը: Վիճարկութեան մէջ ձգտեցէք ճշմարիտ անկեղծութեան՝ ուրիշներուն եւ ձեր սիրոյն. ձեր մէջ այն, ինչ որ կ՚աղաւաղէ ձեր յայտնած կարծիքը ուրիշներուն, նաեւ կ՚աղաւաղէ ձեր սեփական մտածումները: Մի՛ կարծէք, թէ ուրիշներուն բարիք կ՚ընէք՝ ընդունելով անոնց վիճարկութիւնները. բարիքը ձեզի ըրած կ՚ըլլաք: Մի՛ կարծէք, թէ բոլոր կողմերուն նկատմամբ արդար մօտեցում ցուցաբերելը կը նշանակէ ինքզինք հաւասարակշռել տարբեր դիրքերու միջեւ: Ճշմարտութիւնը հաւասար մասերով չի բաժնուիր բանավէճի մը սկիզբը: Չէք կրնար յառաջընթաց արձանագրել վաւերական հարցերու մէջ՝ բռունցքով եւ նախատինքով կռուելով: Ձգտեցէք անցընել քննութիւն մը. որ առիթ կու տայ ճշմարտութեան՝ դատելու ձեր եւ ուրիշներուն միջեւ:

ՎԵՑԵՐՈՐԴ ԱՐԺԱՆԻՔԸ ՓՈՐՁԱՌԱԿԱՆ ԳԻՏՈՒԹԻՒՆՆ Է. Գիտութեան արմատները կը գտնուին դիտարկութեան մէջ, որուն պտուղը նախատեսութիւնն է: Կա՞յ ծառ մը, որ կ՚ապրի առանց արմատի Կա՞յ ծառ մը, որ կրնայ մեզ սնուցել առանց պտուղի: Եթէ ծառ մը տապալի անտառի մը մէջ, եւ ոչ ոք լսէ անոր ձայնը, իրականութեան մէջ ծառը տապալած ատեն ձայն մը կը բարձրանա՞յ: Մէկը կ՚ըսէ. «Այո՛, անիկա թրթռացումներ կ՚արձանագրէ օդին մէջ»: Ուրիշ մը կ՚ըսէ. «Ո՛չ, որովհետեւ լսողական ոչ մէկ գործընթաց կ՚արձանագրուի ուղեղին մէջ»: Թեւեւ երկուքը կը վիճին, մէկը ըսելով՝ «այո՛», միւսը՝ «ո՛չ», անոնք անտառի տարբեր փորձառութիւն մը չեն ակընկալեր: Հարց մի՛ տաք, թէ ո՛ր հաւատալիքները պէտք է ընդունիք, այլ հարց տուէք, թէ ո՛ր փորձառութիւնները պէտք է ընկալէք: Միշտ պէտք է գիտնալ, թէ փորձառութեան մը ո՛ր տարբերութեան մասին կը վիճիք: Թոյլ մի՛ տաք, որ վիճարկութիւն մը շեղի եւ վերաբերի ուրիշ բանի, օրինակ՝ մէկու մը արժանիքին՝ իբրեւ բանապաշտ: Գրագէտ Ճերի Քիվըր կ՚ըսէ. «Ինչ որ պարտութեան կը մատնէ ձեզ, բարձր մակարդակի, մանուածապատ եւ բարդ **թեքնիքի** մը կիրարկումը չէ, այլ՝ հիմնականին անտեսումը, աչքը սեւեռած չպահելը»: Մի՛ կուրնաք բառերով: Երբ բառերը զանց կ՚առնուին, ակնկալութիւնը կը մնայ:

ԵՕԹՆԵՐՈՐԴ ԱՐԺԱՆԻՔԸ ՊԱՐԶՈՒԹԻՒՆՆ Է. Անթիւան տը Սենթ - Էքզիւփերի ըսած է. «Կատարելութեան կը հասնինք, ոչ թէ երբ այլեւս ոչինչ կայ աւելցնելիք, այլ՝ երբ ոչինչ կը մնայ դուրս ձգելու»: Պարզութիւնը արժանիք է հաւատքի մէջ, ձեւագծումի, ծրագրումի եւ արդարացումի: Երբ կը կիրարկէք հզօր հաւատալիք մը՝ բազմաթիւ մանրամասնութիւններով, ապա իւրաքանչիւր յաւելեալ մանրամասնութիւն այլ առիթ մը կը ստեղծէ մտածելու, թէ տուեալ հաւատալիքը կրնայ սխալ ըլլալ: Իւրաքանչիւր մասնայատկութիւն կ՚աւելցնէ ձեր բեռը: Եթէ կրնաք թեթեւցնել բեռը, ապա պէտք է գործի անցնիք: Չկայ յարդի շիւղ մը, որ ի վերջոյ չի կրնար կոտրել ձեր կռնակը: Մարդկային ճիգով ստեղծուած իրերու մասին կ՚ըսուի, թէ ամէնէն վստահելի գործիքը մեքենայի արտադրութիւն է: Ծրագիրներու մասին կ՚ըսուի, թէ խճճուած ցանց մը շուտ կը քայքայուի: Հազար կապերէ բաղկացած շղթայ մը կրնայ ճշգրիտ արդիւնք տալ, եթէ իւրաքանչիւր քայլ ճիշդ առնուած է: Սակայն, եթէ մէկ քայլ սխալ առնուած է, անիկա կրնայ ոչ մէկ տեղ առաջնորդել ձեզ: Ուսողութեան մէջ ճիշդ գործընթացներու ամբողջ լեռ մը չի կրնար քաւել գործուած մեղք մը: Հետեւաբար ուշադիր պէտք է ըլլալ իւրաքանչիւր քայլի:

ՈՒԹԵՐՈՐԴ ԱՐԺԱՆԻՔԸ ՀԱՄԵՍՏՈՒԹԻՒՆՆ Է. Համեստ ըլլալ՝ կը նշանակէ յատուկ միջոցառումներու դիմել՝ ակնկալելով սեփական սխալներ: Ձեր սեփական սխալականութիւնը ընդունիլը եւ ոչ մէկ քայլի չդիմելը համեստութիւն չէ, այլ ձեր համեստութեամբ հպարտանալ է: Որո՞նք ամէնէն աւելի համեստ են. անոնք, որոնք վարպետօրէն կը պատրաստըւին իրենց սեփական հաւատալիքներուն եւ ծրագիրներուն յոռեգոյն եւ ամէնէն աղետալի սխալներուն: Աշխարհը լեցուն է բազմաթիւ անձերով, որոնց բանականութեան ըմբռնումը անսահման է: Այսպէս՝ բանականութեան ուսանողներ կը յաղթեն վէճերու մէջ եւ չափազանցուած պատկերացում մը կ՚ունենան իրենց կարողութիւններուն վրայ: Սակայն անիմաստ է գերակայութիւնը. կեանքը դէպի վեր բարձրացող գիծով մը չի չափուիր: Հնադարեան Յունաստանի լաւագոյն բնագէտը չէր կրցած չափել ինկող խնձորի մը կտրած ճամբան: Ոչինչ կ՚երաշխաւորէ, թէ կարելի է բաւարարութեան հասնիլ՝ հզօր ճիգով: Հետեւաբար մի՛ մտածէք, թէ արդեօք ուրիշներ ձեզմէ աւելի տկա՞ր ընթացքի մէջ են: Եթէ դուք ձեզ ուրիշներուն բաղդատէք, պիտի չանդրադառնաք այն նախապաշարումներուն, զորս կը բաժնեն բոլոր մարդ արարածները: Այս աշխարհին մէջ ոչ ոք կը հասնի կատարելութեան:

ԻՆՆԵՐՈՐԴ ԱՐԺԱՆԻՔԸ ԿԱՏԱՐԵԼԱՊԱՇՏՈՒԹԻՒՆՆ Է. Որքան աւելի մեծ թիւով սխալներ սրբագրէք դուք ձեր մէջ, այնքան աւելի մեծ թիւով սխալներ կը տեսնէք: Մինչ ձեր ուղեղը հետզհետէ աւելի լուռ կը դառնայ, անդին՝ կը սկսիք յաւելեալ աղմուկ լսել: Երբ սխալ մը կը նկատէք ձեր մէջ, ասիկա նշան մըն է, թէ պատրաստ էք յառաջանալու դէպի յաջորդ մակարդակ: Եթէ հանդուրժէք սխալը, փոխանակ՝ սրբագրելու զայն, չէք յառաջանար դէպի յաջորդ մակարդակը եւ չէք զարգացներ նոր սխալներ նկատելու կարողութիւն մը: Եթէ կատարելութեան չէք ձգտիր արուեստի իւրաքանչիւր մարզի մէջ. ապա կը նշանակէ. թէ կանգ պիտի առնէք՝ նախքան ձեր առաջին քայլերը նետելը: Եթէ կատարելութիւնը անկարելի է, ապա ասիկա պատըրուակ մը չէ չփորձելու: Կառչեցէք բարձրագոյն չափանիշին, որ կրնայիք երեւակայել, եւ փնտռեցէք աւելի բարձր չափանիշ մը: Մի՛ գոհանաք պատասխանով մը, որ գրեթէ ճիշդ կը թուի: Փնտռեցէք պատասխան մը, որ իրապէ՛ս ճիշդ է:

ՏԱՍՆԵՐՈՐԴ ԱՐԺԱՆԻՔԸ ՃՇԳՐՏՈՒԹԻՒՆՆ Է. Մէկը կու գայ եւ կ՚ըսէ՝ քանակը 1-100-ի միջեւ է: Ուրիշ մը կու գայ եւ կ՚ըսէ՝ քանակը 40-50-ի միջեւ է: Եթէ քանակը 42 է, երկուքն ալ ճիշդ են: Սակայն երկրորդ նախատեսութիւնը աւելի արդիւնաւէտ է եւ զայն կատարողը աւելի խիստ քննութեան ենթարկած է ինքզինք: Բան մը ճիշդ կրնայ ըլլալ խնձորի մը վերաբերեալ, ուրիշ բան մը՝ սխալ: Հետեւաբար շատ աւելի բան կրնայ ըսուիլ մէկ խնձորի վերաբերեալ, քան՝ աշխարհի բոլոր խնձորներուն: Ամէնէն մասնայատուկ հաստատումները ամէնէն խոր կը թափանցեն եւ ամէնէն աւելի հատու են: Ինչպէս քարտէսի պարագային, որ ցոյց կու տայ ճիշդ ուղին, նոյնպէս ալ քարտէս պատրաստելու ուղին կը կեդրոնանայ ճշգրիտ արուեստ ստեղծելու մէջ: Մի՛ քալէք դէպի ճշմարտութիւնը, այլ պարելով յառաջացէք: Իւրաքանչիւր քայլ, որ կը նետէք, ձեր ոտքը գետին կը դպնայ ճի՛շդ տեղը: Իւրաքանչիւր ապացոյց ձեր հաւատալիքները կը շրջէ ճշգրիտ քանակով, ո՛չ աւելի, ո՛չ պակաս: Ի՞նչ է ճշգրիտ քանակը. հաշուելու համար հարկ է սորվիլ հաւանականութեան տեսութիւնը: Նոյնիսկ երբ չէք կրնար հաշուել, ինքնին հաշիւի գոյութիւնը ձեզի կ՚ըսէ, թէ ձեր պարային քայլը ճշգրիտ է, եւ անոր մէջ ձեր քմահաճոյքներուն տեղ չկայ:

ՏԱՍՆՄԷԿԵՐՈՐԴ ԱՐԺԱՆԻՔԸ ԿՐԹՈՒԹԻՒՆՆ Է. Սորվեցէք բազմաթիւ գիտութիւններ եւ անոնց ուժը իւրացուցէք իբրեւ ձերը: Իւրաքանչիւր մարզ, որ կ՚իւրացնէք, աւելի կը զօրացնէ ձեզ: Եթէ ամբարէք բաւարար չափով գիտութիւններ, անոնց միջեւ վիհերը պիտի նսեմանան, եւ ձեր գիտութիւնը պիտի դառնայ միաձոյլ ամբողջութիւն մը: Եթէ անյագ էք, պիտի դառնաք լեռներէն աւելի հզօր: Մասնաւորաբար կարեւոր է ամբարել ուսողութիւն եւ գիտութիւն, որոնք կը հակին դէպի բանականութիւն: Այս գիտութիւններուն շարքին են՝ եղափոխութեան վրայ հիմնուած հոգեբանութիւնը, փորձառութեան վրայ հիմնուելով հարցեր լուծելու, յայտնաբերումներ կատարելու եւ նախապաշարումներ վերացնելու **թեքնիքը**, ընկերային հոգեբանութիւնը, հաւանականութեան տեսութիւնը, արժէչափերու եւ անորոշութիւններու հիմամբ որոշումներ կայացնելու տեսութիւնը: Սակայն ասոնք ձեր կրթութեան միակ մարզերը պէտք չէ ըլլան: Արուեստը պէտք է իրմէ անկախ ունենայ այլ նպատակ մը, այլապէս կը քայքայուի եւ կը վերածուի անհաշիւ տեսութիւններու:

***

Այս 11 արժանիքներէն առաջ գոյութիւն ունի այլ արժանիք մը, որ անանուն է:

Մայմոթօ Մուսաշի Ճափոնի զինուորական արուեստին նուիրուած «Տը պուք աֆ ֆայւ ռինկզ» գիրքին մէջ գրած է.

«Երբ սուր մը կ՚առնէք ձեր ձեռքը, գլխաւոր նպատակը թշնամին հարուածելն է, ինչ որ ալ նշանակէ ասիկա: Ամէն անգամ որ կանխէք հարուած մը, հարուածէք, ցատկէք, դպնաք կամ զարնէք թշնամիին սուրին, պէտք է վիրաւորէք թշնամին ձեր շարժումով: Կենսական է այս մէկը շարունակելը: Եթէ մտածէք միայն հարուածելու, ցատկելու, թշնամիին դպնալու կամ վիրաւորելու մասին, պիտի չկարենաք իրապէս վնաս հասցնել անոր: Ամէն բանէ աւելի պէտք է մտածէք ձեր շարժումները առաջնորդելու՝ զայն սպաննելու մտադրութեամբ»:

Ձեր տրամաբանութեան իւրաքանչիւր քայլը պէտք է ճեղքելով յառաջ ընթանայ՝ միաժամանակ ճշգրիտ պատասխան մը գտնելու համար: Ամէն բանէ աւելի պէտք է մտածէք տարածք մը ուրուագծող ձեր քարտէսին հետեւելու մասին:

Եթէ չյաջողիք գտնել ճշգրիտ պատասխան մը, անիմաստ է բողոքել, թէ ձեր շարժումները ճիշդ ձեւով առաջնորդուած են:

Ինչպէ՞ս կարելի է բարելաւել բանականութեան ձեր ըմբռնումը: Բաւարար չէ ըսել. «Իմ պարտականութիւնս է բանականութեան հետեւիլ»: Այս ձեւով միայն կը սրբացնէք ձեր սխալ ըմբռնումը: Թերեւս բանականութեան ձեր ըմբռնումը այն է, թէ տրամաբանական է հետեւիլ Մեծ դաստիարակի մը խօսքերուն, իսկ Մեծ դաստիարակը կ՚ըսէ. «Երկինքը կանաչ է», իսկ դուք երկինք կը նայիք եւ կը տեսնէք, թէ կապոյտ է: Եթէ մտածէք. «Թերեւս երկինքը կապոյտ կ՚երեւի, սակայն բանականութիւնը կ՚ենթադրէ հաւատալ Մեծ դաստիարակին խօսքերուն», ապա կը կորսնցնէք ձեր սխալը յայտնաբերելու առիթը:

Հարց մի՛ տաք, թէ արդեօք ա՞յս է ուղին այս կամ այն ընելու: Այլ հարց տուէք, թէ արդեօք երկինքը կապո՞յտ է, թէ՞ կանաչ: Եթէ շատ խօսիք «ուղիին» մասին, չէք յաջողիր գտնել զայն:

Կրնաք այս գերագոյն սկզբունքը կոչել «քարտէսը, որ կ՚ուրուագծէ տարածքը», «յաջողութեան եւ ձախողութեան փորձառութիւնը» կամ «անորոշութեան մէջ որոշումներ կայացնելու հաւանականութիւններու տեսութիւնը»: Սակայն թերեւս սխալ կերպով կը նկարագրէք բանականութեան այս անանուն արժանիքը: Ինչպէ՞ս ի յայտ պիտի բերէք ձեր սխալը. ձեր նկարագրութիւնը ինքն իրեն հետ բաղդատելը արդիւնք չի տար: Զայն պէտք է բաղդատէք բանի մը հետ, որուն որեւէ անուն չէք տուած:

Եթէ տարիներ շարունակ կիրարկէք այս միջոցները եւ դուք ձեզ ենթարկէք խիստ կաշկանդումներու, թերեւս հասնիք կորիզի մը: Ապա պիտի տեսնէք, թէ ինչպէ՞ս հոն հասնելու բոլոր միջոցները խորքին մէջ մէկ են, եւ յառաջ պիտի ընթանաք՝ առանց կաշկանդումներու: Մուսաշի գրած է. «Երբ կը գիտակցիք բնութեան ուժին, երբ կ՚անդրադառնաք որեւէ վիճակի կշռոյթին, ապա պիտի կարենաք բնական կերպով հարուածել թշնամին եւ վիրաւորել զայն: Ասիկա ամբողջութեամբ պարապութեան ուղին է»:

Ուրեմն բանականութեան 12 արժանիքները հետեւեալներն են.

Հետաքրքրութիւն, հրաժարում, թեթեւութիւն, հաւասարութիւն, վիճարկութիւն, փորձարկութիւն, պարզութիւն, համեստութիւն, կատարելապաշտութիւն, ճշգրտութիւն, գիտութիւն եւ պարապութիւն:

Պատրաստեց՝ Լ. ԿԻՒԼՈՅԵԱՆ - ՍՐԱՊԵԱՆ

«ԱԶԴԱԿ»Ի ԱՐԱԳ ԼՐԱՏՈՒԱԿԱՆ ԴՐՈՒԹԻՒՆ
http://www.aztagdaily.com/
Անգլերէն.-
http://www.aztagdaily.com/EnglishSupplement/AztagEnglishMain.htm

«ԿԸ ՀԱՒԱՏԱՄ, ՈՐ ԻՒՐԱՔԱՆՉԻՒՐ ՀԱՅՈՒ ՍԻՐՏՆ ՈՒ ՀՈԳԻՆ ԱՐՈՒԵՍՏՈՎ ՇԱՂԱԽՈՒԱԾ Է»

«ԱԶԴԱԿ»ԻՆ Կ'ԸՍԷ ՏՈՔԹ. ՅԱՐՈՒԹԻՒՆ ՆԻՔՈԼԵԱՆ

Վերջերս «Ազդակ»ի խմբագրատուն այցելեց գեղանկարիչ, գորգարուեստի մասնագէտ, հրապարակագիր, բժիշկ Յարութիւն Նիքոլեան: Տոքթ. Նիքոլեան անդամ է Հայկազեան համալսարանի հոգաբարձութեան. ան զանազան հաւաքական ցուցահանդէսներու մասնակցած է Լիբանանի եւ տարբեր երկիրներու մէջ: Մեծ հետաքրքրութիւն ցուցաբերած է գորգարուեստի նկատմամբ եւ տարիներով պրպտումներ ըրած է գիտնալու գորգարուեստի ծագումն ու արմատը: Ան տարիներու ընթացքին յօդուածներ, բանաստեղծութիւններ գրած է «Բագին»ի, «Ջանասէր»ի, նաեւ շատ մը օտար թերթերու մէջ: Իր գեղանկարչութեան, գորգարուեստի մարգին մէջ ունեցած հետաքրքրութեան եւ բանաստեղծական շունչին մասին յաւելեալ տեղեկութիւններ քաղելու նպատակով «Ազդակ» տոքթ. Նիքոլեանի հետ ունեցաւ հարցազրոյց մը, զոր կը ներկայացնենք ստորեւ:

«ԱԶԴԱԿ».- Կրնա՞ք ընդհանուր գիծերու մէջ ձեր կենսագրական տուեալները փոխանցել մեր ընթերցողներուն:

ՅԱՐՈՒԹԻՒՆ ՆԻՔՈԼԵԱՆ.- Ծնած եմ Դամասկոս, 1945-ին. Լիբանանի մէջ աւարտած եմ Յովակիմեան վարժարանը, որմէ ետք մեկնած եմ Հայաստան եւ հետեւած եմ բժշկութեան ճիւղին: Այդ տարիներուն միշտ գրականութեամբ կը զբաղէի, սակայն շուարած էի՝ պատմութեան ճիւղի՞ն հետեւիմ, թէ՞ բժշկութեան: Ընտրեցի բժշկութիւնը եւ աւարտելէս ետք, 1970 թուականին, ճամբորդեցի Լոնտոն, ուր իմ մասնագիտութիւնս ըրի 6 տարի:

«Ա.».- Խօսինք արուեստի մարգին մէջ ձեր նախասիրութիւններուն մասին: Նկարչութիւն, բանաստեղծութիւններ, թատրոն եւ այլն:

Յ. Ն.- Ես Հայաստանի մէջ արուեստի մթնոլորտի մէջ ապրեցայ. հետագային, երբ Լոնտոն գացի, հոն հանդիպեցայ Հանրի Մուրի, որ աշխարհի լաւագոյն քանդակագործներէն մէկն է: Իրեն հետ ունեցայ տեսակցութիւն մը եւ այդ մասին հրատարակեցի յօդուած մը «Բագին»ի մէջ, 1975 կամ 1976-ին: Իր մասին գրեցի, որովհետեւ իր արուեստը շատ մօտ է Հայաստանի մէջ գործող քանդակագործներու արուեստին. մեր 5000-ամեայ վիշապները գրեթէ աղբիւր ծառայած են Հանրի Մուրի: Ան ծանօթ է Մեքսիքայի եւ Հայաստանի արուեստին եւ հայերուն սրտին մօտ եղած էր: Այդ պատճառով ուզեցի ծանօթանալ իրեն: Ամբողջ կեանքիս ընթացքին արուեստով զբաղած եմ եւ նախասիրած եմ արուեստը, քան՝ բժշկութիւնը: Դպրոցական տարիներուն նկարչութեամբ զբաղած եմ. սակայն շատ լուրջ մօտեցում չեմ ունեցած. բանաստեղծութիւններ գրած եմ. թատրոն գրած եմ 1974-ին «Բագին»ի մէջ: Շարունակած եմ գրել «Բագին»ի մէջ մինչեւ 1981 հետեւողական կերպով: Այդ տարիէն ետք կարգ մը թիւերու մէջ ես գրութիւններ ունիմ: Վերջին շրջանին գրութիւններ ունիմ «Կամար» ամսաթերթին մէջ: Ասոնցմէ զատ, զանազան յօդուածներ գրած եմ տարբեր թերթերու մէջ, նոյնիսկ՝ Միացեալ Նահանգներու մէջ. նաեւ գրութիւններ ունիմ գորգարուեստի մասին, զանազան հարցազրոյցներ կատարած եմ այս ուղղութեամբ: «Ազդակ»ի 2000 թուականի բացառիկին մէջ Մովսէս Հերկելեանի ինծի հետ կատարած հարցազրոյցը հրատարակուած էր. «Ջանասէր»ի եւ օտար կարգ մը թերթերու մէջ ես գրած եմ յօդուածներ ու կատարած եմ հարցազրոյցներ գորգարուեստի մասին:

Գրութիւններ ունիմ հայկական նկարչութեան եւ քանդակագործութեան մասին:

«Ա.».- Ցուցահանդէսներու մասնակցած էք անշուշտ, ո՞ր տարիներուն եւ ո՞ւր:

Յ. Ն.- Ես զանազան հաւաքական ցուցահանդէսներու մասնակցած եմ: «Նոազ Արք»ի սեփականատէր դոկտ. Մովսէս Հերկելեան իմ գործերս միշտ հանրութեան կը ներկայացնէ, ան զանոնք ցուցադրած է Մոնրէալի, Թորոնթոյի, Սան Փաուլոյի եւ Նիւ Եորքի մէջ: Լիբանանի մէջ դարձեալ մասնակցութիւնս բերած եմ շատ մը հաւաքական ցուցահանդէսներու՝ «Փիւնիկեան ցուցադրութիւն» թեմայով, որովհետեւ փիւնիկեան պատմութիւնը շատ գրաւած է զիս, եւ վերջին շրջանի գծագրութիւններս կ'ընդգրկեն փիւնիկեան թագաւորներու պատմութիւնը: Գծագրութիւններու շարք մը ես ունիմ՝ հին լիբանանեան տուներու. այս շարքը ցուցադրուած էր Հայկազեան համալսարանին մէջ, 7-8 տարի առաջ, 24 ապրիլին նուիրուած հաւաքական ցուցահանդէսի մը ընթացքին: Ինծի համար նկարչութիւնը հաճոյք եւ զբաղում է, այդ պատճառով շատ աշխուժ կերպով չեմ մասնակցիր:

«Ա.».- Ի՞նչ է ձեր տեսակէտը արուեստի մասին:

Յ. Ն.- Ես կը կարծեմ, որ ոեւէ հայ իր սրտին մէջ կտոր մը արուեստագէտ է, եւ եթէ նկարչութիւն ընէ, անպայման յաջողութիւն պիտի գտնէ: Պատճառը այն է, որ մեր սիրտն ու հոգին արուեստով շաղախուած են: Մենք 5000 տարուան անցեալ ունինք, եւ չենք կրնար ըսել, որ ոեւէ հայ իր զգացումներով արուեստագէտ մը չէ: Հայաստանի մէջ երեքէն մէկը կա՛մ երգիչ է, կա՛մ նուագող:

«Ա.».- Խօսինք գորգարուեստի մարգին մէջ ձեր ունեցած հետաքրքրութեան մասին:

Յ. Ն.- Հայաստան գտնուած ժամանակ բնաւ գաղափար չունէի գորգերու մասին, հայկական գորգերով չէի հետաքրքրուած: Սակայն, երբ Լոնտոն գացի, հոն շատ հետաքրքրուեցայ հայկական «Կովկասեան» կոչուած եւ 1972-ին սկսայ պրպտումներ ընել: Նկատեցի, որ կովկասեան բոլոր գորգերուն գոյները, ձեւերը, կառոյցները, դարձուածքները մօտիկ են հայու հոգիին: Հետաքրքրութենէ մղուած՝ սկսայ կարդալ գորգերու մասին եւ ինծի համար պարզուեցաւ, որ կովկասեան կոչուած գորգերուն 75-80 տոկոսը զուտ հայկական է եւ պէտք է, որ պատկանէր հայ մշակոյթին: Այս ուղղութեամբ հարիւրաւոր գիրքեր կարդացի, որպէսզի գիտնամ. թէ ինչպէ՛ս ծնունդ առած է, եւ փաստեմ, որ հայկական է: Բարեբախտաբար վերջերս Գերմանիոյ մէջ Ուոլֆկանկ Քանցորն գիրք մը հրատարակեց ակադեմական մակարդակի վրայ, որուն մէջ ան ներառած էր իմ գաղափարներս եւ կ'ըսէր, թէ բոլոր աշխարհի գորգերը՝ Թուրքիոյ, Պարսկաստանի, Չինաստանի եւ բոլոր երկիրներու գորգերը կը բխին Հայաստանէն: Ան գրած է, թէ գորգագործութեան արուեստը սկսած է Հայկական Բարձրաւանդակէն: Անունները, որոնք այսօր ճշդուած են օտարներու կողմէ, դարձեալ հայկական են, հակառակ անոր որ Հայաստանի մէջ երբեմն կը ձեւափոխեն անունները՝ Էջմիածնի գորգ, Նախիջեւանի գորգ կը կոչեն: Ներկայիս աշխարհի զանազան կողմերը կը տանինք կովկասեան գորգեր, որովհետեւ անոնց գոյները շատ ճոխ են, աւելի ճոխ, քան՝ պարսկական գորգերը. երկրաչափական պատկերներ կը պարզեն, իսկ ներկայիս աւելի մօտ են ներքին յարդարման: Վերջին 25 տարիներուն այնքան նորոյթ դարձաւ, որ ամբողջ աշխարհը սկսաւ խօսիլ կովկասեան գորգերու մասին: Հազարաւոր գիրքեր, պրակներ հրատարակուեցան այս ուղղութեամբ:

Հայերը այս ընթացքին պէտք է ջանք թափեն՝ ապացուցելու ամբողջ աշխարհին, որ կովկասեան գորգերուն մօտ 80 տոկոսը հայկական է:

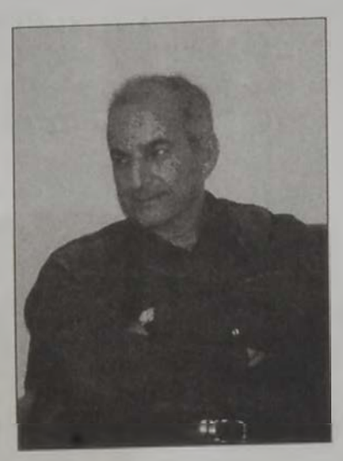

«Ա.».- Գորգերու ցուցահանդէս կազմակերպա՞ծ էք բնաւ Լիբանանի մէջ կամ այլուր:

Յ. Ն.- 15 տարի առաջ Ճեմարանի «Վասպուրական» սրահին մէջ գորգերու ցուցահանդէս մը կազմակերպեցի, եւ բոլոր հայկական վարժարաններու աշակերտները այցելեցին այդ ցուցահանդէսը: Կ'ուզեմ ըսել, թէ Միշել Էտտէն, որուն տունը հայկական գորգերու հրաշալի թանգարան մըն է, իր ունեցած Ղարաբաղի երկու գորգերը բերած եւ ցուցադրած էր յիշեալ ցուցահանդէսին:

Այս տարի ես Հայկազեան համալսարանին մէջ կազմակերպեցինք գորգերու ցուցահանդէս մը, սակայն բոլոր հայկական վարժարանները չայցելեցին: Ես կը փափաքէի, որ 9-րդ դասարանէն վեր բոլոր աշակերտները այցելէին ցուցահանդէսը եւ ծանօթանային այն ճիւղին՝ գորգարուեստին, որ հայութիւնը նուիրած է աշխարհին: Պէտք է հայերը սորվին, որ գորգարուեստը մեր նուէրն է աշխարհի մշակոյթին:

«Ա.».- Այս ուղղութեամբ ի՞նչ կ'առաջարկէք. ի՞նչ կրնայ ընել հայ ժողովուրդը օտարներուն փաստելու եւ համոզելու, որ գորգարուեստը ի՛րն է, իր կողմէ տրամադրուած նուէրն է:

Յ. Ն.- Պէտք է, որ շատ պատկերագիրքեր հրատարակենք, թերթերու մէջ տարեկան 10-20 յօդուած գրենք եւ մենք համոզուինք, որ հայկական գորգարուեստը աշխարհին տրուած մշակոյթի աղբիւրն է. նաեւ օտարներուն ալ կամաց-կամաց հասկցնենք, որ գորգարուեստը հայկական է, ինչպէս որ Չինաստան երբ կ'ըսեն, կը հասկնան յաճախակի, նոյնպէս՝ երբ գորգ ըսեն, պէտք է հասկնան հայկական մշակոյթ:

«Ա.».- Ինչպէ՞ս են ձեր կապերը Հայաստանի հետ:

Յ. Ն.- Հայաստանի հետ կապերս շատ լաւ են: Միշտ կ'այցելեմ հայրենիք: Հայաստանի իմ ընկերներս, շրջապատս նկարիչներ, գրողներ, արուեստի մարդիկ եղած են: Հայաստանի մէջ իմ տունս եղած է ակումբի նման եւ կեդրոն՝ չընդունուած գրականութեան: Բարեկամներէս էին՝ Լեւոն Ներսէսեան, Պարոյր Սեւակ, Մինաս Աւետիսեան եւ շարքը երկար է: Հոս կ'ուզեմ հետաքրքրական բան մը ըսել Հայաստանի մասին, թէ 1985-ին առաջին անգամ ըլլալով Նկարիչներու միութեան մէջ եղաւ յեղափոխական առաջին փոփոխութիւնը, եւ մեր տղաքը առին Նկարիչներու միութեան նախագահութիւնը:

«Ա.».- Խօսինք ձեր ապագայի ծրագիրներու մասին:

Յ. Ն.- Մովսէս Հերկելեան առաջարկեց, որ անհատական ցուցահանդէս մը կազմակերպեմ, եւ շատ հաւանաբար այդ մէկը տեղի ունենայ հոկտեմբեր կամ նոյեմբեր ամիսներուն, «Նոազ Արք» ցուցասրահին մէջ. իսկ յառաջիկայ շաբաթներուն Շանկհայի մէջ Մ. Հերկելեան պիտի ցուցադրէ իմ գործերս՝ հաւաքական ցուցահանդէսի մը ընթացքին: Ես Հայկազեան համալսարանի հոգաբարձութեան անդամ եմ: Համալսարանի արուեստի յանձնախումբը, որ բաղկացած է կիներէ, որոշած է տարեկան 7 - 8 ցուցահանդէս կազմակերպել, որուն առաջինը Հայաստանէն գեղանկարիչի մը գործերը պէտք է ըլլան, իսկ մնացեալը՝ լիբանանահայ կամ լիբանանցի արաբ գեղանկարիչներու գործերը: Սակայն հարկ է, որ իւրաքանչիւր գեղանկարիչ իր գործերէն հատ մը նուիրէ համալսարանին: Ասոր նպատակը այն է, որ տարիներ ետք համալսարանը լաւ հաւաքածոյ մը ունենայ, որովհետեւ համալսարանը կը մնայ եւ կրնայ գոյատեւել հարիւրաւոր տարիներ: Ուսանողներ, հայ թէ օտար, կու գան ու կ'անցնին, սակայն համալսարանը կը մնայ, եւ որքան ճոխ ըլլայ ան, այնքան մեզի հպարտութիւն կը պատճառէ, երբ հետագային սերունդները ըսեն, թէ մենք Հայկազեան համալսարանէն ենք:

«Ա.».- Իբրեւ եզրափակիչ խօսք՝ ի՞նչ ունիք փոխանցելիք մեր ընթերցողներուն:

Յ. Ն.- Կ'ուզեմ խօսքս եզրափակել՝ ըսելով, որ եթէ գորգերու յաջորդական ցուցահանդէսներ կազմակերպենք հայկական վարժարաններու մէջ, ինչպէս որ ըրինք Ճեմարանի մէջ՝ 15 - 20 տարի առաջ, կամ՝ Հայկազեան համալսարանի մէջ այս տարի, հայկական վարժարաններու տնօրէնները իրենց աշակերտները բերին ցուցահանդէսին եւ աւելի հետաքրքրութիւն ցուցաբերեն հայկական գորգարուեստին նկատմամբ եւ կարենան ըմբռնել որպէս հայ արուեստի. հայ մշակոյթի նուէրը աշխարհին եւ քարոզչութիւն կատարեն օտարներուն մէջ, որ այդ գորգերը հայկական շունչ եւ հոգի ունեցող հազարամեայ գորգեր են:

Հարցազրոյցը վարեց՝ ՄԱՐԱԼ ՄԽՍԵԱՆ

«ՀԱՅ ԲՆԱԿՉՈՒԹԵԱՆ ԷԹՆՈԿՐՕՆԱԿԱՆ ՎԵՐԱԿԵՐՊՈՒՄՆԵՐԸ ԹՈՒՐՔԻԱՅԻ ՀԱՆՐԱՊԵՏՈՒԹԻՒՆՈՒՄ» (1923-2005 ԹԹ.)

(ՀԵՂԻՆԱԿ՝ ԿԱՐԷՆ ՀՐԱՆՏԻ ԽԱՆԼԱՐԵԱՆ)

2009-ին, լոյս տեսաւ Մեծի Տանն Կիլիկիոյ կաթողիկոսութեան տպարանէն, Անթիլիաս, Կարէն Հրանտի Խանլարեանի **«Հայ բնակչութեան էթնոկրօնական վերակերպումները Թուրքիայի Հանրապետութիւնում»** (1923-2005 թթ.) խորագրեալ հատորը, հրատարակութեամբ՝ «Խաչիկ Պապիկեան Հրատարակչական Հիմնադրամ»ի - թիւ 1 եւ խմբագրութեամբ՝ պատմաբան Երուանդ Փամպուքեանի:

Հեղինակը ծնած է Թեհրան, 1964-ին: Նախնական կրթութիւնը աւարտած է 1982-ին: 1987-ին ստացած է պսակաւոր գիտութեան վկայական եւ 2000-ին՝ մագիստրոսի վկայական ճարտարագիտութեան մէջ:

Ստորագրած է հրապարակագրական բազմաթիւ յօդուածներ միջազգային, հայաստանեան եւ իրանական հանդէսներուն եւ հայ մամուլին մէջ:

2006-ին կը հաստատուի Երեւան, ուր կ'աշխատի մաս կազմելով ՀՅԴ պաշտօնաթերթ «Դրօշակ»ի խմբագրութեան:

Վերոյիշեալ հատորը կը բաղկանայ 296 էջերէ եւ կ'ընդգրկէ չորս գլխաւոր բաժիններ:

Ձեռնարկելով սոյն ուսումնասիրութեան, հեղինակին նպատակն է հետազօտել Հայոց ցեղասպանութենէն (1915-1923) մինչեւ ներկայ ժամանակաշրջանը (2005) բնորոշելու համար թէ էթնոկրօնական այլակերպման եւ վերակերպման ի՞նչ տեսակ գործընթաց ունեցած է Թուրքիոյ հայ բնակչութիւնը եւ վիճակագրական ի՞նչ պատկեր կը ներկայացնէ այժմ:

Այս կապակցութեամբ, հեղինակը հարց կու տայ, թէ ո՞վ է հայը, եւ ո՞վ կրնայ հայ կոչուիլ: Կ'ըսէ, թէ հայ կոչուելու համար չի բաւեր որ մարդիկ նոյն հողի ծնունդը ըլլան, առնչուին իրարու արիւնակցական կամ ցեղային կապերով: Չի բաւեր որ խօսին նոյն լեզուն, պատկանին նոյն կրօնին. ունենան մկրտութեան վկայագիր. կրեն իրենց մականունին մէջ **«եան»** վերջածանցը կամ ունենան ազգային նոյն գիտակցութիւնը.

Կարէն Խանլարեան կ'ըսէ. թէ Թուրքիան յիսուն էթնոկրօնական խումբերէ կազմուած հարուստ երկիր մըն է, ուր, ըստ Լոզանի դաշնագրի տրամադրութիւններուն, միայն հայերը, յոյներն ու հրեաները պաշտօնապէս ճանչցուած են իբրեւ **«փոքրամասնութիւն»**:

Թէ՝ Թուրքիոյ հայոց պատրիարք Շնորհք. արք. Գալուստեան, 1980-ին, Երուսաղէմի մէջ բանախօսութեան ընթացքին ներկայացուցած է գաւառահայութեան հետեւեալ չորս խաւերը.

ա.- Հայեր, որոնք կամաւոր կերպով իսլամացած են եւ խզուած հայութենէն եւ կ'ապրին թուրք բնակչութեան հետ:

բ.- Հայեր, որոնք իսլամացած են եւ քրտական աշիրէթական ձեւերով կ'ապրին առանձին եւ ինքնամփոփ:

գ.- Հայեր, որոնք թէեւ իսլամացած են, բայց պահած են անաղարտ հայկական զգացումը եւ Պոլիս գալով դատարանի միջոցաւ ջնջել տուած են իրենց անցագրէն **«իսլամ»** գրութիւնը եւ զայն փոխարինած **«էրմենի»**ով:

դ.- Իսկական հայերը այն գաւառահայերն են, որ հակառակ բազում նեղութիւններու՝ պահած են իրենց ազգային ինքնութիւնը: Պոլսահայութեան մեծ մասը բաղկացած է անոնցմէ:

Կարէն Խանլարեան իր ուսումնասիրութիւնը կը բաժնէ պատմաժամանակագրական հետեւեալ եօթ փուլերու.

Ա.- 1923-1938 ԹԹ. ԺԱՄԱՆԱԿԱՀԱՏՈՒԱԾ

Մուսթաֆա Քեմալի կամ Աթաթուրքի նախագահութեան շրջան, երբ հայ ժողովուրդը կ'ապրի յետ-եղեռնեան ծանր պայմաններու տակ: Լոզանի դաշնագրի կարգ մը յօդուածները կը հարկադրեն Աթաթուրքին, որ ցուցաբերէ պարկեշտ վերաբերում փոքրամասնութիւններու հանդէպ: Այս ժամանակաշրջանին կը հիմնուի Թուրքիոյ հանրապետութիւնը:

Բ.- 1938-1950 ԹԹ. ԺԱՄԱՆԱԿԱՀԱՏՈՒԱԾ

Իսմեթ Ինոնիւյի նախագահութեան ու Երկրորդ աշխարհամարտի շրջան, երբ Թուրքիոյ հայութիւնը կ'ենթարկուի ծանր ճնշումներու քաղաքական անպաստ պայմաններու տակ: Յատկապէս պոլսահայութեան դէմ ծանր ճնշումներ կը կիրարկուին:

1943-ին, Իսմեթ Ինոնիւն Թալէաթի աճիւնը Գերմանիայէն Թուրքիա բերել կու տայ, իբրեւ բացայայտ դրսեւորումը իր հակահայ քաղաքականութեան:

Թրքական ցեղապաշտութիւնը կը շարունակէ իթթիհատական ծրագիրը հայ ժողովուրդը բնաջնջելու համար:

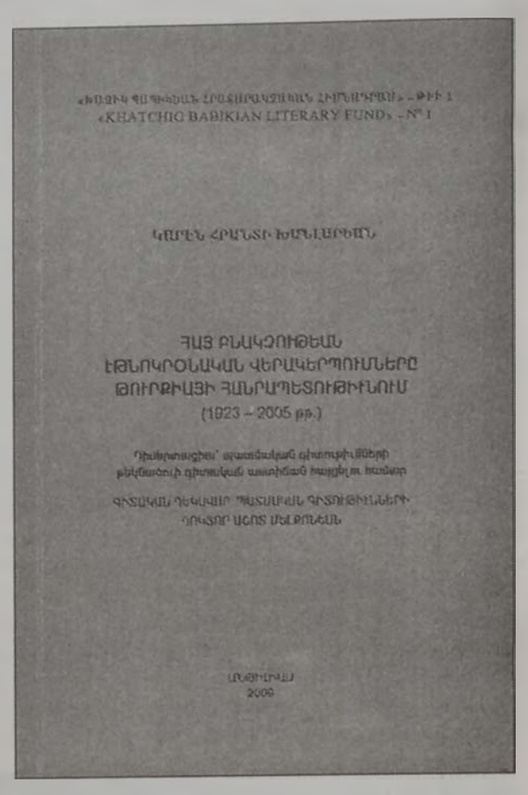

Թուրք իշխանութիւններու կողմէ պարտադրուած հարկային օրէնքները տնտեսական նեղ կացութիւններու կը մատնեն հայերը: Այս պարագային, թէեւ իսլամացումը ամբողջապէս չի փրկեր հայ բնակիչներու կացութիւնը, բայց որոշ չափով կը նուազեցնէ անոնց հարկային պարտաւորութիւնները:

Գ.- 1950-1960 ԹԹ. ԺԱՄԱՆԱԿԱՀԱՏՈՒԱԾ

Ճելալ Բայարի նախագահութեան եւ Ադնան Մենդերէսի վարչապետութեան այս տասնամեայ շրջանին, հայ ժողովուրդը կ'ապրի համեմատաբար ազատ պայմաններու տակ եւ կը վերակազմակերպէ իր համայնքային ջլատուած կեանքը: Այն շրջանն է երբ Գարեգին արքեպիսկոպոս Խաչատուրեան կ'ընտրուի Պոլսոյ հայոց պատրիարք. Շնորհք արքեպիսկոպոս այս ժամանակահատուածը կոչած է **«իսկական ժողովրդավարութեան»** եւ **«փոքրամասնութիւնների ոսկեդար»**:

Դ.- 1960-1971 ԹԹ. ԺԱՄԱՆԱԿԱՀԱՏՈՒԱԾ

Կարէն Խանլարեան կ'ըսէ, թէ այս տասնամեակը հանրապետական Թուրքիոյ պատմութեան մէջ կը կոչուի զօրավար Գուրսէլի գլխաւորութեամբ յառաջացած բռնատիրութեան շրջան: Հակառակ այս իրողութեան, Թուրքիոյ հայութիւնը կը շարունակէ գոյատեւել քաղաքական խիստ պայմաններու տակ: Այս կացութեան մէջ Շնորհք արքեպիսկոպոս Գալուստեան կը ստանձնէ Պոլսոյ հայոց պատրիարքական Աթոռը:

Ե.- 1971-1980 ԹԹ. ԺԱՄԱՆԱԿԱՀԱՏՈՒԱԾ

Այս տասնամեակը կը յատկանշուի **«Գորշ գայլերի»** վարած հակահայ գործունէութեամբ, երբ տեղի կ'ունենայ երկրորդ զինուորական յեղաշրջումը, որ կը կոչուի նաեւ **«յուշագրային յեղաշրջում»**: **«Գորշ գայլերի»** ղեկավար գնդապետ Ալփասլան Թուրքէշ 1969-ին կը հանդիսանայ պանթուրանիզմի ղեկավարը ու կը լծուի Թուրքիոյ մէջ քաղաքական հակառակորդներ կամ ընդդիմադիր տարրեր մաքրագործելու աշխատանքին: Այս շրջանին ծնունդ կ'առնէ հայ ազատագրական նորագոյն պայքարը:

Զ.- 1980-1991 ԹԹ. ԺԱՄԱՆԱԿԱՀԱՏՈՒԱԾ

Հեղինակը կ'ըսէ, թէ 1980 թուի երրորդ զինուորական յեղաշրջումը Թուրքիոյ մէջ կը յառաջացնէ տնտեսական, հասարակական եւ քաղաքական հիմնական փոփոխութիւններ: Թէ՝ ըստ կարգ մը թուրք վերլուծաբաններու, զօրավար Քենան Եւրէնի գլխաւորած կառավարութեան գլխաւոր մտահոգութիւնը կը հանդիսանայ հայկական հարցը:

Է.- 1991-2005 ԹԹ. ԺԱՄԱՆԱԿԱՀԱՏՈՒԱԾ

Այս շրջանի մեծագոյն իրադարձութիւնը Խորհրդային Միութեան փլուզումն է, որուն հիմնական պատճառները կը կազմեն խորհրդային համակարգի մէջ ազգային-էթնիկական հարցերու գոյութիւնը եւ միջազգային տեղեկատուական զարգացումները.

ՅԱԿՈԲ ՄԱՆՈՒԿԵԱՆ

Շար.ը՝ էջ 9

«ՀԱՅ ԲՆԱԿՉՈՒԹԵԱՆ ԷԹՆՈԿՐՕՆԱԿԱՆ . . .»

Շարունակուած 8րդ էջէն

կ'ըսէ Կարէն Խանլարեան: Եւ, այս առնչութեամբ, կ'ըսէ նաեւ թէ Հայկական հարցը պիտի ըլլայ պատճառը Թուրքիոյ հողային քայքայման:

Ապա, հեղինակը 1991-2005 ժամանակաշրջանին Թուրքիոյ մէջ ապրող հայութիւնը կը բաժնէ երեք յատկանշական խումբերու.

Է.- ա.- «ՊԱՇՏՕՆԱԿԱՆ» ՀԱՅՈՒԹԻՒՆ

Այս խումբին մաս կը կազմեն Հայ Առաքելական, Կաթողիկէ եւ Աւետարանական եկեղեցիներուն կապուած հայերը, որոնց վիճակը անմխիթար էր: Անոնք չկարենալով դիմանալ ահեղ ճնշումներու՝ կը գաղթէին Արտասահման:

Է.- բ.- «ԻՍԼԱՄԱՑԱԾ» ՀԱՅՈՒԹԻՒՆ

Այս կարգի հայերը կը բաղկանան պոնտահայ եւ համշէնահայ տոհմական խումբերէ, որոնք կը բնակին Սեւ Ծովի ափերուն Սամսոնէն մինչեւ հայ-վրացական սահմանները:

Կարէն Խանլարեան կ'անդրադառնայ այն իրողութեան, թէ իսլամ զազաները եղած են ծագումով հայեր: Թէ՝ հաստատելու համար զազաներու հայկական ծագումը՝ կը մէջբերէ հետեւեալ հատուածը Գրիգոր Զօհրապի «*Հայկական հարցը փաստաթղթերի լոյսի տակ*» ուսումնասիրութենէն:

«*Զազաները իսլամացած հայեր են: Իրենց լեզուին մէջ կը գտնուին մեծ թուով հայերէն բառեր, ինչպէս արճիճ (կապար), կօշկար (կօշկակար) եւ այլն: Իրենց բարքերը եւս կը վկայեն: Իրենց քաղփաքին վրայ խաչի նշան կը կրեն: Տունը շաղուած խմորին վրայ եւս խաչի նշան կը կրեն*»:

Հեղինակը կ'արծարծէ իսլամացած համշէնահայերու հարցը ու կ'ըսէ, թէ համշէնահայերը կը բաժնուին երեք խումբերու.

ա.- *Արեւմտեան համշէններ*, որոնք կը բնակին Սամսոնի, Օրդուի, Կիրեսոնի, Տրապիզոնի եւ Ռիզէի մէջ, թրքախօս են եւ կը պատկանին սիւննի դաւանանքին:

բ.- *Արեւելեան համշէններ*, որոնք կը բնակին Արդուինի մէջ, կը խօսին հայոց լեզուի համշէնի բարբառով եւ կը պատկանին սիւննի դաւանանքին:

գ.- *Հիւսիսային համշէններ*, որոնք կը բնակին Վրաստանի եւ Ռուսիոյ մէջ, կը խօսին հայոց լեզուի համշէնի բարբառով եւ քրիստոնեայ են:

Է.- գ. «ԹԱՔՈՒՆ» ՀԱՅՈՒԹԻՒՆ

Այս խումբի պատկանող հայերը փոխած են իրենց դաւանանքը հայկական կոտորածներու ժամանակաշրջանին. որպէսզի անվթար պահեն իրենց ֆիզիքական գոյութիւնը: Ներկայիս. «*թաքուն*» հայեր կ'ապրին Արեւմտեան եւ հարաւարեւմտեան Հայաստանի պայմանական չորս տարածաշրջաններուն մէջ:

Եզրակացնելով իր ծաւալուն ուսումնասիրութիւնը Թուրքիոյ հայ բնակիչներու մասին. Կարէն Խանլարեան կ'ըսէ. թէ ըստ ուղեգրութիւններէ. հաղորդագրութիւններէ եւ այլազան ուսումնասիրութիւններէ իր քաղած ծանօթութիւններուն այժմ Թուրքիոյ գաւառներուն մէջ թէեւ կան հայեր, բայց չկայ հայութիւն եւ չկայ հայկական համայնք:

Թէ՝ Թուրքիոյ հայաբնակ գլխաւոր վայրերը կը հանդիսանան Արեւմտեան Հայաստանը, հարաւարեւմտեան Հայաստանը, Պատմական Կիլիկիան եւ Փոքր Հայքը իր յարակից շրջաններով:

Թէ՝ կը տարուի հիմա բաւարար աշխատանք պայմաններու հարկադրանքով իսլամացած հայերուն ընծայելու իրենց ցեղային արմատներուն վերադառնալու հնարաւոր պատեհութիւնը:

Արդարեւ, Կարէն Հրանտի Խանլարեանի «*Հայ բնակչութեան էթնոկրօնական վերակերպումները Թուրքիայի հանրապետութիւնում*» (1923-2005 թթ.) խորագրեալ ուսումնասիրութիւնը լուրջ եւ օգտակար հրատարակութիւն մըն է, զոր պէտք է կարդայ իւրաքանչիւր հայ, ուր որ ալ գտնուի:

Ապրիլ 2009
Պէյրութ

ՊԱՔՈՒ ՖՐԱՆՍԱՅԻ ԵՐԵՍՓՈԽԱՆԻ ՄԸ . . .

Շարունակուած Ա. էջէն

եւրոպական հարցերու գրասենեակի ղեկավար Ռոլան Կալիարակի հետ եւ Ազրպէյճանի բուռն բողոքը փոխանցած է այդ այցելութեան դէմ:

Կալիարակ վստահեցուցած է, թէ այդ այցելութիւնը Ֆրանսայի կեցուածքը չ'արտացոլեր: Փոլուխով ըսած է, թէ «Կալիարակ յայտարարած է, թէ Ֆրանսա աներկբայելի կեցուածք ունի եւ կը ճանչնայ Ազրպէյճանի հողային ամբողջականութիւնը»:

Ազրպէյճանցի դիւանագէտը հանդիպում ունեցած է նաեւ Ֆրանսայի արտաքին եւ եւրոպական հարցերու նախարարի օգնական Իզապել Տիմոնի հետ: Վերջինս նոյնպէս յայտնած է, թէ իր երկիրը կը ճանչնայ Ազրպէյճանի հողային ամբողջականութիւնը:

Ֆրանսական խորհրդարանի Ֆրանսա-Ազրպէյճան բարեկամութեան խմբակցութեան ղեկավար Ժան-Լուի Տիւմոնի հետ հանդիպումին ընթացքին Մուսթաֆայեւ յայտնած է, որ «ազրպէյճանական բռնագրաւուած հողատարածքներ» այսպիսի այցելութիւններ արտօնելը անընդունելի է աւելցնելով, որ այցելութիւնը խախտած է ազրպէյճանական օրէնսդրութիւնը եւ վնասած Ազրպէյճանի մէջ Ֆրանսայի վարկին:

Տիւմոն յայտնած է, որ այս բողոքը պիտի փոխանցէ առ որ անկ է:

ASHJIAN TOURS
ՈՒՇԱԴՐՈՒԹԻՒՆ ԳՈՀԱՐ-Ի ՍԻՐԱՀԱՐՆԵՐՈՒՆ

Բոլոր այն միութիւնները եւ մեծ ու փոքր խումբերը, ինչպէս նաեւ անհատները, որոնք կը փափաքին ներկայ գտնուիլ ԳՈՀԱՐ-ի ձեռնարկներուն՝ 9 յուլիսին Դամասկոսի, իսկ 16-17 յուլիսին Հալէպի մէջ, տեղերը ապահովելու համար պարտին դիմել մեզի: Կազմակերպած ենք միօրեայ եւ երկօրեայ շրջապտոյտներ, որոնց մասնակիցները ներկայ պիտի ըլլան ելոյթներուն: Տեղի պիտի ունենայ նաեւ ճաշկերոյթ-խրախճանք: Հանգստաւէտ օթոքարներով, շատ սահմանափակ թիւով տեղեր: Ուշացողները պիտի զրկուին այս բացառիկ ելոյթներէն:

Մի՛ մոռնաք 27 յունիսէն 5 յուլիս դէպի Հայաստան շրջապտոյտը, շքեղ պանդոկ, ամէն օր պտոյտներ, գին՝ 1300 տոլարի փոխարէն 895 տոլար, իսկ 10-17 օգոստոս կրկին Հայաստան, նոյն պայմաններով՝ 895 տոլար:

21-27 յուլիս դէպի Թեհրան, Սպահան եւ Նոր Ջուղա ուխտագնացութիւն-շրջապտոյտ, լման պտոյտներով եւ ճաշերով, գին՝ 899 տոլար:

Հեռ. 01-261177, 01-240654 - 03-233978
E-mail.
ashjiantours@hotmail.com

Կ'ՈՒԶՈՒԻ

●Ոսկերչատուն մը կարիքը ունի գործաւորներու: Հեռ. 01-562785 եւ 03-364637:

ԾԱԽՈՒ ՅԱՐԿԱԲԱԺԻՆ

●Անթիլիասի հրապարակին մօտ, 300 քառ մեթր. անձնական ջեռուցիչ, մեծ խոհանոց. 4 ննջասենեակ. մասքը պետրում, 3 բաղնիք. լուացքի սենեակ. լայն պատշգամներ՝ ծովահայեաց, ջրհոր. ժեներաթէօր. անձնական փակ եւ բաց կառատուն, մուտքը՝ հեռավարով (ռեմոթ քոնթրոլով): Դիմել՝ հեռ. 03-321251 թիւին:

«ԱԶԴԱԿ»Ի
ՀԵՌԱՁԱՅՆԻ ԹԻՒԵՐԸ
«ԱԶԴԱԿ»Ի հետ կապուելու համար հեռաձայնել հետեւեալ թիւերուն.- 258526, 260115 եւ 241274:

«ԲԱԳԻՆ» ԳՐԱԿԱՆ ՀԱՆԴԷՍԸ

Կը կազմակերպէ՝

ԸՆԹԵՐՑՄԱՆ ՀԱՆԴԻՊՈՒՄ

Նորոգ հանգուցեալ բանաստեղծ Զուլալ Գազանճեանի «Արեւածաղիկի մը նման» բանաստեղծական գիրքն:

Տեղի կ'ունենայ չորեքշաբթի, 17 յունիս 2009-ին. երեկոյեան ժամը 6:00-ին. «Բագին»ի խմբագրատան մէջ. «Շաղզոյեան» կեդրոն, Բ. յարկ, Պուրճ Համուտ:

ՀՐԱՒԷՐ

ՀԱՅ ԱՒԵՏԱՐԱՆԱԿԱՆ ՔՈԼԵՃ

(Մեքսիք փողոց. Հայկազեան համալսարանի կից. հեռ. 01-349816)

2009-2010 տարեշրջան

1.- 2009-2010 տարեշրջանին Հայ աւետարանական քոլեճը պիտի ունենայ բողբոջէն մինչեւ 12-րդ դասարան:

2.- 2009-2010 տարեշրջանին նախնական արձանագրութիւնները սկսած են հին եւ նոր աշակերտներու համար:

3.- Ընթացիկ կրթական տարեշրջանի աշակերտները պարտին իրենց նախնական արձանագրութիւնները կատարել մինչեւ 30 յունիս 2009-ին:

4.- Նորեկ աշակերտներու դիմումնագիրները կ'ընդունուին ամէն օր՝ երկուշաբթիէն ուրբաթ, առաւօտեան ժամը 9:30-12:30:

5.- Կրթանպաստի դիւրութիւններ կը տրուին ուսումնապէս փայլուն եւ նիւթական դժուարութիւն ունեցող աշակերտներուն:

6.- Բոլոր շրջաններուն համար *օթոպիւսի* սպասարկութիւնը ապահովուած է:

ՏՆՕՐԷՆՈՒԹԻՒՆ

ԼՕԽ-Ի «ՆԱՅԻՐԻ» ՄԱՍՆԱՃԻՒՂ - ԱՆԹԻԼԻԱՍ

ԸՆԴՀԱՆՈՒՐ ԺՈՂՈՎ

Տեղի կ'ունենայ երեքշաբթի, 16 յունիս 2009-ին, առաւօտեան ժամը 9:30-ին, «Աղբալեան-ՀՄԸՄ» մարզամշակութային համալիրին մէջ:

Ընկերուհիներուն ներկայութիւնը փափաքելի է:

ՎԱՐՉՈՒԹԻՒՆ

ՍՐԲ. ՀՌԻՓՍԻՄԵԱՆՑ ԲԱՐՁՐԱԳՈՅՆ ՎԱՐԺԱՐԱՆ ՖԱՆԱՐ

2009-2010 ՈՒՍՈՒՄՆԱԿԱՆ ՏԱՐԵՇՐՋԱՆԻ ԱՐՁԱՆԱԳՐՈՒԹԻՒՆՆԵՐ

Տեղի կ'ունենան ամէն օր, առաւօտեան ժամը 8:00-էն 1:30, բացի շաբաթ օրերէն, հին եւ նոր աշակերտներու համար: Յուլիս ամսուն արձանագրութիւնները կը շարունակուին միայն ամէն երեքշաբթի, չորեքշաբթի եւ հինգշաբթի օրերը, առաւօտեան ժամը 8:00-էն 1:30:

1 սեպտեմբեր 2009-ին վարժարանիս գրասենեկային աշխատանքները կը վերսկսին: Արձանագրութիւնները պիտի շարունակուին ամէն օր. ժամը 8:00-էն 1:30:

ՏՆՕՐԷՆՈՒԹԻՒՆ

Կ'ՈՒԶՈՒԻ

●Kodak ընկերութիւնը կարիքը ունի Business Administration աւարտած օրիորդի մը: Հետաքրքրուողները կրնան իրենց CV-ն ղրկել kanekour@dm.net.lb ե-նամակի հասցէին կամ հեռաձայնել 03-286678 թիւին:

TOP LEATHER
Automotive Leather Interiors

Dora Mar Maroun Street - Facing Mar Maroun Church
Tel: 01/250786 - Mobile: 03/942989

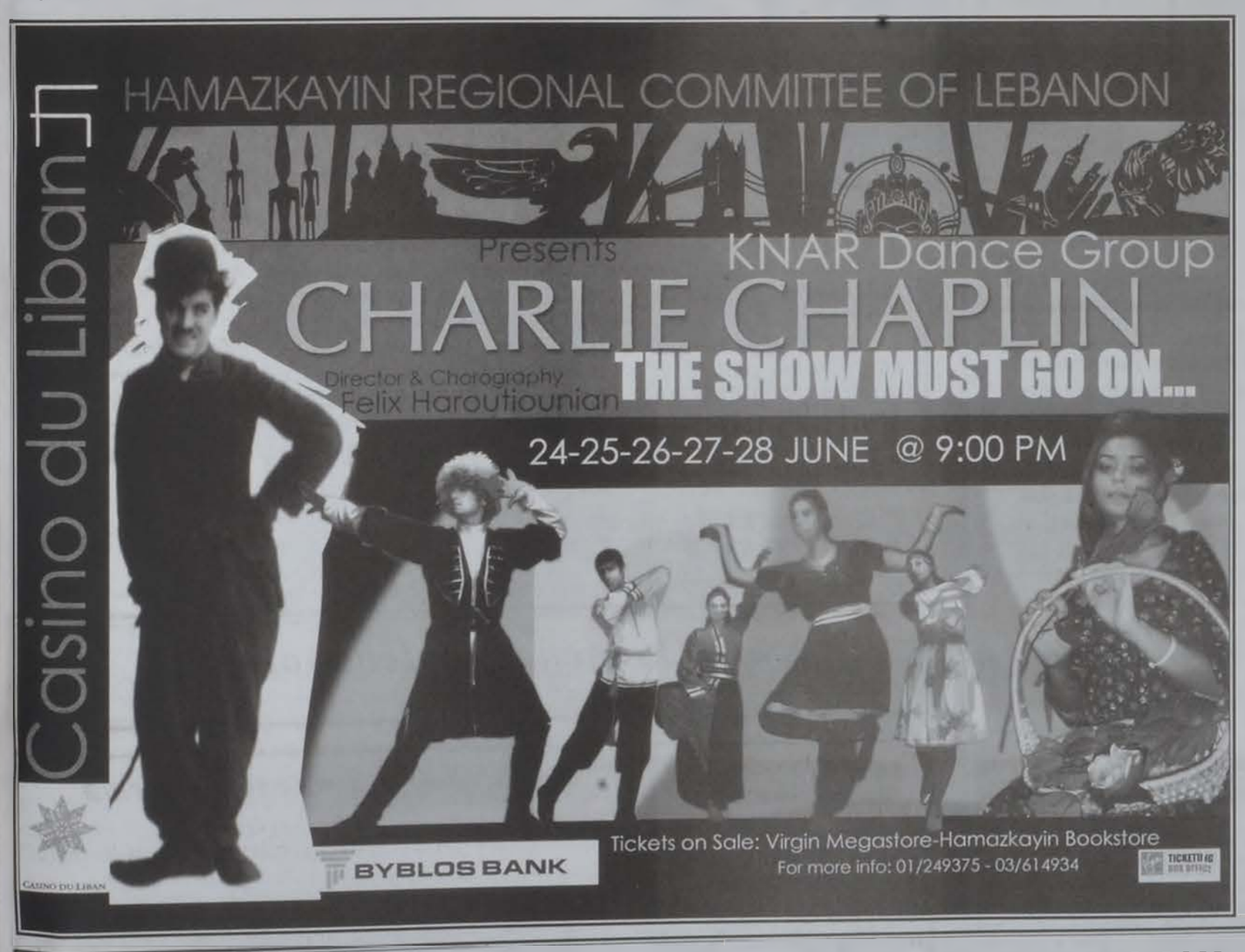

ՀԱՄԱԶԳԱՅԻՆԻ ՈՒՍԱՆՈՂԱԿԱՆ ՀԱՒԱՔ (ՖՈՐՈՒՄ)

18-28 տարեկան ուսանողներուն համար այս տարի եւս Համազգայինի Կեդրոնական վարչութիւնը կազմակերպած է ուսանողական հաւաք՝ Երեւանի մէջ:

Թուական՝ 13-26 յուլիս

Հետաքրքրուողներէն կը խնդրենք դիմել www.hamazkayin.com կայքէջին եւ կամ հեռաձայնել 04-715684 թիւին (Համազգայինի Կեդրոնական վարչութեան գրասենեակ):

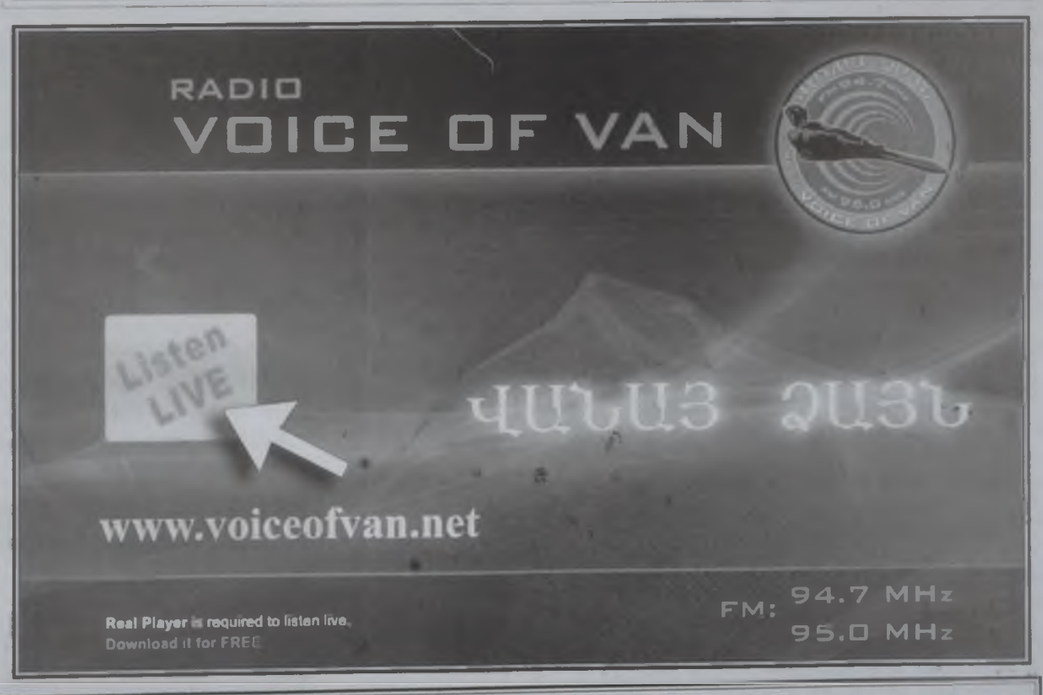

ՄԻԱՍԻՆ ԱՒԵԼԻ ԶՕՐԱՒՈՐ ԵՆՔ TOGETHER WE ARE STRONGER

AFHIL ԱՖՀԻԼ

Home Medical Equipment Services

AFIL HEALTH CLUB

P.T.S. AMBULANCE

AFIL CAR - LIFE - TRAVEL - X-PAT

UNIVERSITY FUND

AFHIL Mednet Network Clinics

ՀԱՄԱԶԳԱՅԻՆԻ ԼԻԲԱՆԱՆԻ ՇՐՋԱՆԱՅԻՆ ՎԱՐՉՈՒԹԻՒՆ

բնութիւն - միտք - արտայայտութիւն

ԱՇՈՏ ԹԱՂԵԱՆԻ

արձաններու ցուցահանդէսի բացման հանդիսութիւն

Նախագահութեամբ՝

ՅԱՐՈՒԹԻՒՆ ԹՈՐՈՍԵԱՆԻ

Տեղի կ'ունենայ Ուրբաթ, 19 Յունիս 2009-ին, երեկոյեան ժամը 7:30-ին, Ազգ. Լ. եւ Ս. Յակոբեան Գոլէճի սրահին մէջ:

Ցուցահանդէսը բաց է 20 եւ 21 Յունիս 2009-ին, առաւօտեան ժամը 10:00-էն երեկոյեան ժամը 8:00:

ՀՐԱՒԷՐ

«ԱԶԴԱԿ»Ի ՀԵՌԱՁԱՅՆԻ ԹԻՒԵՐԸ

«ԱԶԴԱԿ»Ի հետ կապուելու համար հեռաձայնել հետեւեալ թիւերուն.-

(01)258526, (01)260115 եւ (01)241274:

www.aztagdaily.com

Ի՞նչ կ'բաւեն ԱՍՏՂԵՐԸ

ԽՈՅ (21 Մարտէն 20 Ապրիլ)

Ձեզի մօտիկ անձի մը կամ բարեկամի մը պիտի դիմէք հարց մը կարգադրելու համար, ան պիտի պատասխանէ ձեր առաջարկին եւ պիտի օգնէ ամէն ձեւով:

ՑՈՒԼ (21 Ապրիլէն 21 Մայիս)

Մի վարանիք օգտակար ըլլալու եւ քաջալերելու ձեր բարեկամները որոշ գործեր յաջողցնելու: Անոնք երախտապարտ պիտի ըլլան եւ իրենց կարգին պիտի օգնեն ձեզի:

ԵՐԿՈՒՈՐԵԱԿ (22 Մայիսէն 21 Յունիս)

Ամէն աշխատանք կամ ամէն որոշում չ'իրագործուիր ձեր նախատեսածին պէս: Հարցը պէտք է թողուք ուրիշ օրուան մը, յարմար առիթի: Մի աճապարէք:

ԽԵՑԳԵՏԻՆ (22 Յունիսէն 23 Յուլիս)

Մի սպասէք, որ ձեր շուրջինները ձեր օգնութեան դիմեն, այլ դուք պէտք է կամաւոր կերպով արտայայտէք ձեր օժանդակութիւնը: Արթուն եղէք:

ԱՌԻՒԾ (24 Յուլիսէն 23 Օգոստոս)

Յոռետես էք այսօր, ձեր շուրջիններն ալ քիչ մը վերապահ են ձեզի հետ գործակցելու նկատի առած ձեր անորոշ տրամադրութիւնը: Լաւատե ս եղէք:

ԿՈՅՍ (24 Օգոստոսէն 23 Սեպտեմբեր)

Լռութիւնը միշտ ոսկի չէ: Երկխօսութիւնը երբեմն աւելին կ'արժէ: Այսօր ջանացէք հասկացողութեան եզր մը գտնել եւ թիւրիմացութիւնը փարատեցէք:

ԿՇԻՌՔ (24 Սեպտեմբերէն 23 Հոկտեմբեր

Երբեմն հարկ է արտայայտուիլ վայրագ կերպով, մանաւանդ աշխատանքի մէջ: Մի քաշուիք որոշ գործեր կատարելու, նոյնիսկ մէկուն օգնելու համար:

ԿԱՐԻՃ (24 Հոկտեմբերէն 23 Նոյեմբեր)

Սիրոյ զգացումը միշտ փոխադարձ չ'ըլլար, ուրեմն հարկ է ապաւինիք ժամանակին, որպէսզի հետզհետէ կարենաք հասնիլ ձեր նպատակին: Համբերատար եղէք:

ԱՂԵՂՆԱՒՈՐ (24 Նոյեմբերէն 21 Դեկտեմբեր)

Ձեր տան մէջ մթնոլորտը պայթուցիկ, փոթորկոտ պիտի ըլլայ: Այս խռովութիւնը յայտնի էր շատոնց, հետեւաբար պայթումը եղաւ անխուսափելի:

ԱՅԾԵՂՋԻՒՐ (22 Դեկտեմբերէն 20 Յունուար)

Գիտցէք որեւէ հարցի մասին խօսիլ հանդարտութեամբ: Ձեր ջիղերուն տէրը եղէք, որպէսզի ձեր շուրջինները դժգոհութիւն չունենան ձեր վարմունքէն:

ԾՈՎԱՆՈՑՇ (21 Յունուարէն 19 Փետրուար)

Ձեզի անհրաժեշտ եղող բաները գնեցէք: Եթէ ձեր հաճոյքին համար փոքր ծախս մը նախատեսած էք, այդ ալ ըրէք, դուք ձեզ մի զրկէք:

ՁՈՒԿ (20 Փետրուարէն 20 Մարտ)

Ջանք ըրէք գոհացում տալու համար ոմանց փափաքին: Պիտի գնահատուիք եւ պիտի վարձատրուիք: Հաճոյակատար ըլլալը չի վնասեր, այլ շահաւոր է:

50 ՏԱՐԻ ՄՈՒՆՋ

1959 -2009

ԲԱՐՁՐ. ԽՈՐԷՆ ԱՐՔ. ԲԱՐՈՅԵԱՆ ՊՈՍԹԸՆԻ ՄԷՋ

«Հայրենիք» 23 մայիս.-

Խորէն Արք. Բարոյեան ամսոյս 22-ին քաղաքս ժամանեց եւ կիրակի, մայիս 24-ին, քարոզեց Մեծագոյն Պոսթընի Ս. Ստեփանոս եկեղեցւոյ մէջ:

Սրբազան հայրը նախագահեց եկեղեցւոյ արարողութեանց: Խուռն բազմութիւն մը ներկայ էր եկեղեցին: Գերաշնորհ սրբազանը ոգեշունչ քարոզ մը խօսեցաւ եւ հայրապետական ողջոյնները եւ օրհնութիւնը հաղորդեց Ձարեհ Ա. կաթողիկոսի Մեծի Տանն Կիլիկիոյ, ամերիկահայ զոհաբերուող եւ նուիրեալ իր թեմի ժողովուրդին:

Ապա ներկայացուց Անթիլիասի վերելքը: Անթիլիաս այժմ լաւ կազմակերպուած է: Բոլոր դժուարութիւնները հարթուած են եւ կաթողիկոսարանը, նախկին իր 4 թեմերուն վրայ ունի, այժմ, հինգ նոր թեմեր՝ Յունաստանի, Ատրպատականի, Թեհրանի, Իրանա-Հնդկաստանի եւ Հիւսիսային Ամերիկայի թեմերը, որոնք մէկ տարուան ընթացքին միացան Կիլիկիոյ կաթողիկոսութեան:

Սրբազան պատուիրակը յայտնեց նաեւ, որ շուտով Հիւսիսային Ամերիկա պիտի ժամանեն 7 երիտասարդ քահանայ հայրեր եւ վարդապետներ եւ մէկ եպիսկոպոս, որոնցմէ երկու քահանայ հայրեր արդէն ժամանած են. այդ կերպով, բոլոր եկեղեցիները պիտի ունենան երիտասարդ քահանաներ:

Սրբազան հայրը յայտնեց նաեւ, որ ինք եկած է վերակազմելու ամերիկահայ թեմը, եւ արդէն վարձուած է առաջնորդարանի համար յարմար շէնք մը, Նիւ Եորքի մէջ, շուտով պիտի ժամանէ նաեւ առաջնորդի փոխանորդը:

Եկեղեցւոյ աւարտումէն յետոյ, ի պատիւ սրբազանին, Ս. Ստեփանոս եկեղեցւոյ հոգաբարձութիւնը եւ եկեղեցասէր տիկնանց միութիւնը, եկեղեցւոյ ներքնասրահին մէջ տուին ճաշկերոյթ մը, որուն մասնակցեցան աւելի քան 300 հոգի:

Սեղանապետեց Ս. Ստեփանոս եկեղեցւոյ հոգաբարձութեան ատենապետ Լեւոն Թիւֆենկճեան, որ խօսեցաւ եւ բարի գալուստ մաղթեց սրբազան հօր եւ յայտնեց, որ ամէն կերպով պիտի աջակցինք, որպէսզի ան յաջողի իր առաքելութեան մէջ: Հրաւիրեց ներկաները յոտնկայս յարգել յիշատակը սրբազանի մօր՝ Տիրամայր Եպրաքսէ Բարոյեանի, որ իր մահկանացուն կնքած է մայիս 16-ին, Կիպրոսի մէջ:

Երգեցին Էվըլին Գազանճեան եւ Աւ. սարկաւագ Վարդան Յարութիւնեան. խօսք առին տոքթ. Լեւոն Տաղլեան, շինութեան յանձնախումբի ատենապետ եւ երաժշտագէտ Ռուբէն Գրիգորեան: Վերջին խօսքը առաւ Խորէն արք. Բարոյեան, որ շնորհակալութիւն յայտնեց իրեն ընծայուած այս պատիւին համար եւ մանրամասն տեղեկութիւններ տուաւ Անթիլիասի կաթողիկոսութեան միացած թեմերու մասին՝ Յունաստանի եւ մասնաւորապէս Թեհրանի, Ատրպատականի եւ Նոր Ջուղայի թեմերու մասին:

ՎԱՐԴԱՆ ՇԱՀՊԱԶԻ ՅՈՒՂԱՐԿԱՒՈՐՈՒԹԻՒՆ ՈՒ ԹԱՂՈՒՄԸ

ՀՅ Դաշնակցութիւնը երէկ մեծ շուքով կատարեց թաղումը իր ամէնէն հին ֆետայիին՝ Վարդան Շահպազի, որ 95 տարեկան հասակին գնաց միանալու վաղամեռիկ իր ընկերներուն, որոնք ինկան Պանք Օթոմանի գրաւման ընթացքին:

Ընկերներու եւ համակիրներու հոծ բազմութիւն մը Ժողովրդային տուն փութացած էր, ուր կը հանգչէր ընկերոջ մարմինը, երկարատեւ հոգեվարքէ մը ետք:

Ժողովրդային տան մէջ խօսք առաւ ընկ. տոքթ. Եղիկ Գոնեալեան եւ շեշտեց խոնարհ հերոսի տիրապետող գիծը Վարդան Շահպազի մօտ, եւ անոր կեանքը սքանչելի օրինակ մը նկատեց նուիրումի եւ գաղափարական բարձրութեան:

Ս. Նշան մայր եկեղեցիին մէջ տեղի ունեցան կրօնական արարողութիւնները՝ նախագահութեամբ Արտակ եպս. Մանուկեանի, որ խօսեցաւ հայրենաշունչ դամբանական մը:

Ապա թափօրը ինքնաշարժներով ուղղուեցաւ Ֆըրն Շըպէքի Ազգային գերեզմանատունը, ուր ընդհանուր յուզումի մէջ կատարուեցաւ թաղումը ընկ. Շահպազի:

Թարմ հողակոյտին առջեւ երիտասարդութեան կողմէ խօսք առաւ ընկ. Վարդգէս Տէր Կարապետեան, որ հողակոյտը գերեզման չնկատեց Վարդան Շահպազի համար, որովհետեւ հերոսները գերեզման չունին, ըսաւ ընկերը, անոնց գերեզմանը ապրողներու սրտին մէջն է:

ՀՅԴ Կ. կոմիտէի եւ բոլոր մարմիններուն կողմէ խօսեցաւ ընկ. Կարօ Սասունի, որ հպարտութիւն նկատեց այսօրուան թաղումը: ՀՅ Դաշնակցութիւնը, ըսաւ, հպարտութեամբ հողին կը յանձնէ իր մեծ ընկերը, եւ յուզումով շեշտեց, թէ այն մարդը, որ Հայաստանի մէջ թիզ մը հող չէ ձգած, ուր կախած չըլլայ, այսօր կտոր մը հող իսկ չի գտներ հայրենիքին մէջ՝ հոն թաղուելու համար:

Նախապէս, սակայն, ընկ. Սասունի հանգուցեալի կուրծքին վրայ դրած էր եռագոյն քսակի մը մէջ ամփոփուած հայկական ափ մը հող, որ մահուան գիշերը գտնուած էր Վարդան Շահպազի գգրոցին մէջ, զայն իրեն հետ թաղելու կտակով: Հողին հետ միասին, եռագոյն դրօշ մըն ալ դրուեցաւ հանգուցեալի մարմնին վրայ, այն դրօշը, զոր պաշտած էր եւ անսակարկ նետուած՝ ռազմի դաշտ:

Ծաղկեպսակներ դրկած էին ՀՅ Դաշնակցութեան բոլոր մարմինները եւ քոյր միութիւններ:

www.homenetmenlebanon.org

ԺԱՄԱՆՑ

ԽԱՉԲԱՌ ԹԻՒ 7207

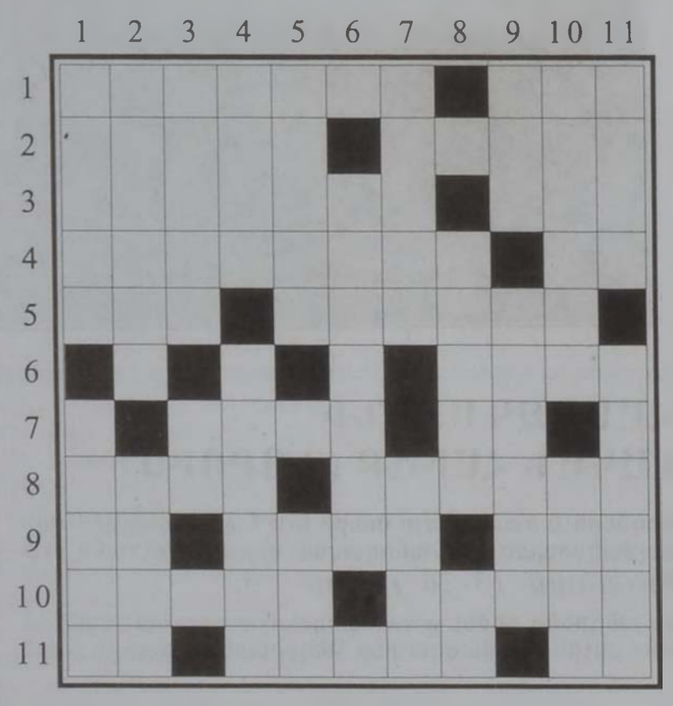

ՀՈՐԻԶՈՆԱԿԱՆ

1. Ցնորք, պատրանք - Խոշոր կապոց:
2. Մեղմ ալիք - Յայտնապէս:
3. Լուսնկայ - Նոյն գիրերը:
4. Բարի լուրը բարձրաձայն հռչակող - Յոգնակերտ մասնիկ:
5. Թռչուններու դադար - Նաւախումբ:
6. Ժապաւէն:
7. Գիշատիչ կենդանի - Ցուցական ածական:
8. Վայրի ձարխոտ - Երիկամունք:
9. Ստացական ածական - Իգական անուն - Այբուբենէն:
10. Ատակ, ընդունակ - Արական օտար անուն:
11. Ստացական ածական - Մէկուն դէմ չարիք նիւթել - Փոքրացնող մասնիկ:

ՈՒՂՂԱՀԱՅԵԱՑ

1. Նորահարսին տրուող նուէր - Կիտուած:
2. Գոյնզգոյն - Կոխելով պնդացած:
3. Առանցքի ծայր - Տառի մը դրացիները:
4. Լաւիտ - Կիլիկեան քաղաք:
5. Աչապուրկ - Ոգելից ըմպելի:
6. Գուրգէնի (Պաղտասար Մալեան) ծննդավայրը:
7. Անասունի թրիք - Գլուխը կախ տարեց:
8. Դաւարայ, կողալենի - Նաեւ:
9. Կտոր - Բուն, հարապատ:
10. Անպատշաճ - Հայաստանի գետերէն:
11. Թթու հոյկով պտուղ - Մատակ ձի:

Պատրաստեց՝ Տ. Մ. ԱՂԱԶԱՐԵԱՆ

ՍՈՒՏՈՔՈՒ

5		1				8		4
	3						2	
8			9		2			1
		4	6		3	2		
		3	4		1	7		
4			1		8			3
	1						7	
9		2				1		8

Հորիզոնական եւ ուղղահայեաց 9 շարքերով եւ սիւնակներով (9x9) կազմուած գծացանցը բաղկացած է իւրաքանչիւրը 9 քառակուսի հաշուող 9 բաժիններէ (3x3): Բացառումի սկզբունքին կիրառումով իւրաքանչիւր քառակուսիի մէջ թուանշան մը զետեղել՝ այնպէս մը, որ հորիզոնական իւրաքանչիւր շարք, ուղղահայեաց իւրաքանչիւր սիւնակ եւ 9 քառակուսինոց իւրաքանչիւր բաժին ունենայ 1էն 9 թուանշանները՝ իւրաքանչիւր թուանշան միայն *մէկ անգամ* գործածուելու պայմանով: Այլ խօսքով՝ *ոչ մէկ պարագայի* արտօնուած է թուանշան մը կրկնել միեւնոյն շարքին, սիւնակին եւ բաժինին մէջ: Սկսելու համար՝ կարգ մը թուանշաններ իրենց ճշգրիտ քառակուսիներուն մէջ զետեղուած են:

ՆԱԽՈՐԴ ԺԱՄԱՆՑԻ ԽԱՉԵՐՈՒՆ ԼՈՒԾՈՒՄՆԵՐԸ

ԽԱՉԲԱՌ ԹԻՒ 7206

ՍՈՒՏՈՔՈՒ

2	7	5	4	3	6	1	8	9
8	1	4	2	9	7	3	6	5
3	6	9	5	1	8	7	2	4
5	9	1	6	2	4	8	7	3
7	2	6	3	8	9	5	4	1
4	8	3	7	5	1	6	9	2
6	3	2	8	4	5	9	1	7
9	5	7	1	[illegible]	2	4	3	8
1	4	8	9	7	3	2	5	6

ՕԴԵՐԵՒՈՅԹ

ԵՐԿՈՒՇԱԲԹԻ, 15 ՅՈՒՆԻՍ 2009 - *ՊԷՅՐՈՒԹ*

կ.ա. 6:00	կ.ա. 9:00	կ.ե. 12:00	կ.ե. 3:00	կ.ե. 6:00	կ.ե. 9:00
26°C	28°C	31°C	32°C	31°C	28°C

ԱՐԵՒՈՏ

ՋԵՐՄԱՍՏԻՃԱՆ

ՑԵՐԵԿ՝ 32°C

ԽՈՆԱՒՈՒԹԻՒՆ՝ 43%

ԳԻՇԵՐ՝ 22°C 57%

ՀԱՅԱՍՏԱՆԻ ՖՈՒԹՊՈԼԻ ԱԽՈՅԵԱՆՈՒԹԻՒՆ

ՓԻՒՆԻԿ ՀԱՒԱՍԱՐՈՒԹԻՒՆ ԱՐՁԱՆԱԳՐԵՑ. ՄԻՔԱ ԵՒ ԲԱՆԱՆՑ՝ ՅԱՂԹԱԿԱՆ

Հայաստանի ֆութպոլի ախոյեանութեան 12-րդ հանգրուանի մրցումներուն ծիրին մէջ, պարագլուխի դիրքը գրաւող Փիւնիկ, Երեւանի Հանրապետական մարզադաշտին մէջ իր կատարած մրցումին 0 - 0 արդիւնքով հաւասարութիւն մը արձանագրեց իր հիւրին Գանձասարի հետ:

Անոր արձանագրած այդ հաւասարութենէն օգտուեցաւ 2-րդ դիրքը գրաւող Միքա, որ 2 - 1 արդիւնքով յաղթական վերադառնալէ ետք Ուլիսի դաշտէն, յաջողեցաւ կէտերու տարբերութիւնը նուազեցնել երեքի: Միքայի երկու կոլերը նշանակեց Արամ Ոսկանեան (5-րդ եւ 77-րդ): Ուլիս իր կոլը նշանակեց 11-րդ վայրկեանին:

Բանանց 2 - 0 արդիւնքով յաղթական վերադարձաւ Արարատի դաշտէն շնորհիւ Հրանդ Գէորգեանի (3-րդ) եւ Սամուէլ Մելքոնեանի (89-րդ) նշանակած կոլերուն:

Վերջապէս, չորրորդ եւ վերջին մրցումին, Կիլիկիա 1 - 1 արդիւնքով հաւասարութիւն մը արձանագրեց Շիրակի հետ: Արա Մկրտչեան նշանակեց Շիրակի կոլը (56-րդ), իսկ Ռաֆայէլ Մկրտչեան Կիլիկիայի կոլը (85-րդ):

Ստորեւ կու տանք դասաւորումը.

	ՄՐՑ.	ԿԷՏ
1.- Փիւնիկ	11	29(27-6)
2.- Միքա	11	26 (22-9)
3.- Բանանց	11	24 (20-11)
4.- Ուլիս	12	20 (16-10)
5.- Շիրակ	12	12 (12-24)
6.- Գանձասար	12	11(7-19)
7.- Կիլիկիա	12	10(11-19)
8.- Արարատ	11	0(3-20)

ԹԵՆԻՍ. ՔՈՒԻՆՁ ՔԼԱՊԻ ՄՐՑԱՇԱՐՔ

ԷՆՏԻ ՄԻՒՐԷՅ ՏԻՐԱՑԱՒ ՏԻՏՂՈՍԻՆ

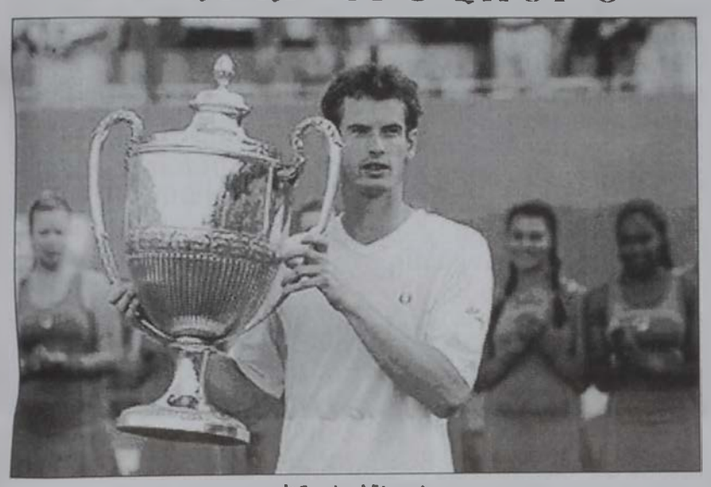

Էնտի Միւրէյ

Անցեալ շաբաթավերջին Լոնտոնի մէջ աւարտեցաւ Քուինզ Քլապի միջազգային մրցաշարքը:

Մրցաշարքին թիւ 1 դասուած Էնտի Միւրէյ դարձաւ առաջին անգլիացին (1938-էն ետք), որ իր ազգակիցներուն 71 տարիներու երկար սպասումին վերջ մը դրաւ, երբ տիրացաւ տիտղոսին 7 - 5 եւ 6 - 4 արդիւնքով պարտութեան մատնելէ ետք մրցաշարքին 6-րդ դասուած ամերիկացի Ճէյմս Պլէյքը:

1938-ին Պանի Օսթին հանդիսացած էր վերջին անգլիացին, որ կը տիրանար այս տիտղոսին:

Ատկէ բացի, 2005-էն ետք, ոեւէ անգլիացի չէր յաջողած խոտածածկ դաշտի մէջ տեղի ունեցած մրցաշարքի մը ախոյեան հանդիսանալ: Վերջին անգամ Կրեկ Ռուսեդսքի տիրացած էր Նիւփորթի տիտղոսին:

Այսպիսով, Միւրէյ, որ տիրացաւ իր արհեստավարժ ասպարէզին 12-րդ տիտղոսին, Ուիմպըլտընի կրան շլեմի մրցաշարքին նախօրեակին, որ պիտի սկսի 22 յունիսին, բաւական բարձր տրամադրութեամբ պիտի մասնակցի անոր:

ՖԱՊՐԵԿԱՍ. «ՊԱՐՍԵԼՈՆԱՅԻ ԱՌԱՋԱՐԿԸ ՊԻՏԻ ԸԼԼԱՅ ՍՔԱՆՉԵԼԻ»

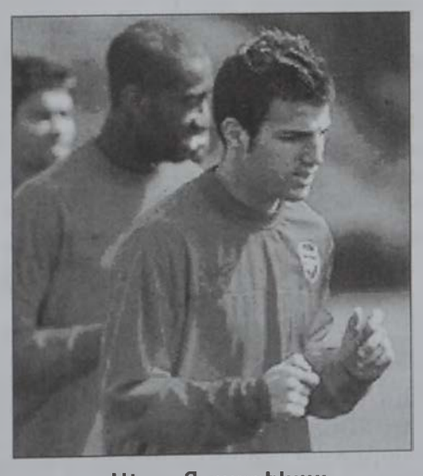

Սեսք Ֆապրեկաս

Արսենալի խմբապետ եւ Սպանիոյ ֆութպոլի ազգային խումբի միջազգային յառաջապահ Սեսք Ֆապրեկաս անցեալ շաբաթավերջին սպանական «Սփորթ» օրաթերթին հետ իր կատարած հարցազրոյցին ընթացքին ըսաւ, որ թէեւ կ'ուզէ ամէն գնով տիտղոսներու տիրանալ լոնտոնեան իր կազմին հետ, սակայն Պարսելոնա վերադառնալու մասին պիտի մտածէ, եթէ սպանական խումբին մարզիչը Փեփ Կուարտիոլա իրեն ատիկա առաջարկէ:

Իր խօսքին մէջ Ֆապրեկաս ըսաւ, որ անցեալ տարեշրջանի կիսուն Արսենալի մարզիչ Արսեն Վենկեր իրեն խմբապետ նշանակեց, սակայն ինք բնականաբար չի կրնար Պարսայի կողմէ իրեն ներկայացուած առաջարկը մերժել:

ՃԱՆՈՒՑՈՂՆԵՐՈՒ ՈՒՇԱԴՐՈՒԹԵԱՆ

«Ազդակ»ի մէջ ազգային կամ առեւտրական ծանուցումներ հրատարակել փափաքողներէն կը խնդրուի ծանուցումին բնագիրը ընթեռնլի գիրով (հաստատութեանց պարագային՝ նախընտրաբար պաշտօնական թուղթի վրայ, եւ՝ հաստատուած) ներկայացնել «Ազդակ»ի ծանուցումներու գրասենեակը:

ԼԻԲԱՆԱՆԻ ՊԱՍՔԵԹՊՈԼԻ ՖԵՏԵՐԱՍԻՈՆԸ ԿԱՐԳ ՄԸ ՓՈՓՈԽՈՒԹԻՒՆՆԵՐ ԿԱՏԱՐԵՑ ԻՐ ԿԱՆՈՆԱԳԻՐԻՆ ՄԷՋ

Լիբանանի պասքեթպոլի Ֆետերասիոնի ժողովէն

Լիբանանի պասքեթպոլի Ֆետերասիոնը անցեալ շաբաթավերջին իր կեդրոնատեղիին մէջ (Ժալ էլ Տիպ) գումարած ժողովին ընթացքին կարգ մը փոփոխութիւններ կատարեց իր կանոնագրին մէջ:

Այդ փոփոխութիւնները կատարուեցան երկու օր տեւած ժողովներէ ետք: Կարեւորագոյն փոփոխութիւններէն եւ նորութիւններէն մէկը եղաւ այն, որ յառաջիկայ տարեշրջանէն սկսեալ, Ա. եւ Բ. բոլոր դասակարգերու տղոց խումբերը անխտիր, պիտի ունենան իրենց կրտսերներու խումբերը նկատի ունենալով, որ 2009-2010 տարեշրջանէն սկսեալ, կրտսերներու ախոյեանութեան մրցումներ ալ տեղի պիտի ունենան:

Տղոց չորս դասակարգերու խումբերուն պարագային ալ մարզիկներու իմաստով փոփոխութիւններ տեղի պիտի ունենան:

Ա. դասակարգին մաս կազմող խումբերը իրենց կազմին մէջ միայն ութ մարզիկ կրնան ունենալ, որոնք 20 տարեկանէն վեր են, իսկ Բ. դասակարգի խումբերը իրենց կազմին մէջ կրնան ունենալ հինգ մարզիկ 20 տարեկանէն վար, հինգ մարզիկ 20-էն 28 տարեկան եւ հինգ մարզիկ 28 տարեկանէն վեր:

Իւրաքանչիւր խումբ իր կազմին մէջ պէտք է ունենայ միայն հինգ մարզիկ, որ մաս կը կազմէ Լիբանանի ազգային խումբերուն:

Ֆետերասիոնը յայտնեց նաեւ, որ իւրաքանչիւր ակումբ պարտաւոր է իր մարզիկներուն ամսականները ճշդուած ժամանակին վճարել, այլապէս ուշացումի պարագային, ֆետերասիոնը ինք պիտի վճարէ այդ ուշացած ամսականը, սակայն այդ ակումբէն գանձելու պայմանով:

Որոշուեցաւ նաեւ, որ տուգանք ստացող մարզիկը ինք անձամբ ըլլայ այդ տուգանքը վճարողը, առանց իր ակումբին միջնորդութեան:

Վերջապէս, ֆետերասիոնը յայտարարեց, որ Լիբանանի պասքեթպոլի Ա. դասակարգի ախոյեանութեան 2009-2010 տարեշրջանը պիտի սկսի 17 հոկտեմբերին, առանց որեւէ յետածգումի:

ՍՊԱՆԱԿԱՆ ՖՈՒԹՊՈԼ

ԹԵՆԵՐԻՖԷ, ԷՔՍԵՐԵՍ ԵՒ ՌԷԱԼ ՍԱՐԱԿՈՍԱ ԲԱՐՁՐԱՑԱՆ Ա. ԴԱՍԱԿԱՐԳ

Անցեալ շաբաթավերջին տեղի ունեցած Սպանիոյ ֆութպոլի Բ. դասակարգի ախոյեանութեան մրցումներուն ծիրին մէջ, երեք խումբեր Թեներիֆէ, էքսերես եւ Ռէալ Սարակոսա, պաշտօնապէս բարձրացան Ա. դասակարգ փոխարինելու համար Ռեքրէաթիւս Հուելվան, Նումանսիան եւ Ռէալ Պեթիսը, որոնք Ա. դասակարգի ախոյեանութեան 2008-2009 տարեշրջանի աւարտին փոխադրուած էին Բ. դասակարգ:

Նշենք, որ էքսերես իր պատմութեան մէջ առաջին անգամ ըլլալով կը բարձրանայ Ա. դասակարգ: Ռէալ Սարակոսա տարեշրջան մը միայն մնալէ ետք կը բարձրանայ, իսկ Թեներիֆէ եօթը տարեշրջան Բ. դասակարգին մաս կազմելէ ետք:

ԿԱՐՃ ԼՈՒՐԵՐ՝ ՖՈՒԹՊՈԼԻ ԱՇԽԱՐՀԷՆ

●ՌՈՒՍԻՈՅ ֆութպոլի ազգային խումբի մարզիչ Կուս Հիտինք յայտարարեց, որ 2010-ի Մոնտիալի զտումի մնացեալ վերջին մրցումներուն, Ռուսիոյ ֆութպոլի ազգային խումբին խմբապետը պիտի ըլլայ Արսենալի յառաջապահ Անտրէյ Արշաւին:

Կուս Հիտինք

Եթէ վիրաւոր Սերկէյ Սեմաք նոյնիսկ ապաքինի, պիտի չստանձնէ խմբապետի պաշտօնը նկատի ունենալով, որ Արշաւին տպաւորիչ խաղարկութիւն ցուցաբերեց Ֆինլանտայի դէմ արձանագրուած յաղթանակին ընթացքին: Նշենք, որ Ռուսիա այժմ միայն մէկ կէտի տարբերութեամբ ետ կը մնայ պարագլուխի դիրքը գրաւող Գերմանիայէն:

●ՔԷՕԼՆԻ պատասխանատուները յայտարարեցին, որ շատ հաւանաբար այս շաբաթավերջին խրուաք միջազգային մարզիկ Զվոնիմիր Սոլտո նշանակուի ակումբի մարզիչ փոխարինելով Քրիսթոֆ Տաւմը:

41 տարեկան Սոլտո անցեալ տարի Տինամօ Զաղրեպի մարզիչն էր:

Նշենք, որ այս ամսուան սկիզբը Տաւմ լքեց իր պաշտօնը ըսելով, թէ կ'ուզէ այլ կազմի մը փոխանցուիլ:

●Ա. ՍԷ. ՄԻԼԱՆԻ նոր մարզիչ Լէոնարտօ իտալական «Լա Կազեթթա Տելլօ Սփոր» մարզական օրաթերթին հետ իր ունեցած հարցազրոյցին ընթացքին ըսաւ, թէ պրազիլցի յառաջապահ Ալեքսանտր Փաթօ եւ իտալացի միջնապահ Անտրէա Փիրլօ պիտի չհեռանան ակումբէն:

Ըստ շրջան ընող տարածայնութիւններուն, անոնք Ա. Սէ. Միլանը լքելով պիտի միանան Չելսիի, որուն մարզիչ նշանակուեցաւ իրենց նախկին մարզիչը Քարլօ Անչելոթթի:

Ա. Սէ. Միլանի պատասխանատուներէն Ատրիանօ Կալիանի յայտնեց, որ ոչ մէկ ծիգ պիտի խնայէ կազմին միացնելու համար Վոլֆսպուրկի յառաջապահ Էտին Տզեքոն (Պոսնիա), հակառակ անոր որ գերմանական կազմը կ'ըսէ, թէ ան ծախու չէ:

●ՍՊԱՆԻՈՅ ֆութպոլի ախոյեանութեան 2008-2009 տարեշրջանի աւարտին Բ. դասակարգ փոխադրուած Ռէալ Պեթիս ակումբի նոր մարզիչ նշանակեց Անթոնիո Թափիան:

49 տարեկան Թափիա, որ անցեալ տարեշրջանին Մալակայի մարզիչն էր, իր կազմին հետ տարեշրջանը 8-րդ դիրքին վրայ աւարտելով ներկայացուց իր հրաժարականը:

Ան Պեթիսի հետ մէկ տարուան պայմանագրութիւն մը ստորագրեց: Եթէ ան խումբը 2009-2010 տարեշրջանի աւարտին բարձրացնէ Ա. դասակարգ, անոր հետ պայմանագրութիւն մը պիտի առաջարկուի:

ՀՄԸՄ ՊՈՒՐԾ ՀԱՄՈՒՏԻ ՄԱՍՆԱՃԻՒՂ ԸՆԿԵՐԱՅԻՆ ՅԱՆՁՆԱԽՈՒՄԸ

ՇՐՋԱՊՏՈՅՏ ԴԷՊԻ ՔԵՍԱՊ 20-21 ՅՈՒՆԻՍ 2009 (ԵՐԿՕՐԵԱՅ)

Հովանաւորութեամբ՝

ՀՄԸՄ ՊՈՒՐԾ ՀԱՄՈՒՏԻ ՄԱՍՆԱՃԻՒՂԻ ՎԱՐՉՈՒԹԵԱՆ ՀՄԸՄ ՔԵՍԱՊԻ ՄԱՍՆԱՃԻՒՂԻ ՎԱՐՉՈՒԹԻՒՆ

●ՅԱՏՈՒԿ ՅԱՅՏԱԳԻՐ՝ այցելութիւն Քեսապի տեսարժան վայրեր:

●Շաբաթ, 20 յունիսի գիշերը, ԽՐԱԽՃԱՆՔ Քեսապի համալիրի շքեղ *թերասին* մէջ, մասնակցութեամբ՝ երգիչ Սեւակ Պետուրեանի եւ օրկանիստ Էտի Ծիծաղեանի:

●Այցելութիւն նաեւ ԼԱԹԱՔԻԱ:

Սակ՝ մեծերու համար 75 $

Շատ սահմանափակ տեղեր: Արձանագրութեան համար դիմել ՀՄԸՄ-ի Պուրճ Համուտի ակումբ, հեռ. 01-260755 կամ հեռաձայնել եղբ. Մովսէս Ադամեանին՝ 01-249808, 03-113052 եւ 03-648916:

ՄԻՋՑԱՄԱՔԱՄԱՍԱՅԻՆ ՖՈՒԹՊՈԼԻ ՄՐՑԱՇԱՐՔԻ ՊԱՇՏՕՆԱԿԱՆ ԲԱՑՈՒՄ

- ՀԱՐԱՒԱՅԻՆ ԱՓՐԻԿԷ - ԻՐԱՔ՝ 0 - 0

- ԹՈՐԵՍ ՄՐՑԱՇԱՐՔԻ ԱՌԱՋԻՆ ՀԵԹՐԻՔԸ ԻՐԱԳՈՐԾԵՑ

Սեփ Պլեթըր (աջին) եւ Եաքոպ Զումա

Ֆեռնանտօ Թորես (ձախին) եւ Տաւիտ Վիլլա

Երէկ, կէսօրէ ետք Ճոհանեսպուրկի (Հարաւային Ափրիկէ) մէջ գտնուող էլիս Փարքին մէջ տեղի ունեցաւ Միջցամաքամասային ֆութպոլի մրցաշարքին պաշտօնական բացումը, գեղարուեստական բաւական ճոխ յայտագիրէ մը ետք, որուն ընթացքին 2010-ի Մոնտիալի աւարտականի մրցումները հիւրընկալող երկիրը Հարաւային Ափրիկէ, փաստեց, որ ի վիճակի է նաեւ կազմակերպուած ձեւով յառաջիկայ տարի եւս յաջողցնել իր այդ առաքելութիւնը:

Բացման այդ հանդիսութեան ներկայ եղողներուն շարքին էին ՖԻՖԱ-ի նախագահ Սեփ Պլեթըր. Հարաւային Ափրիկէի նախագահ Եաքոպ Զումա եւ շուրջ 49 հազար հանդիսատեսներ:

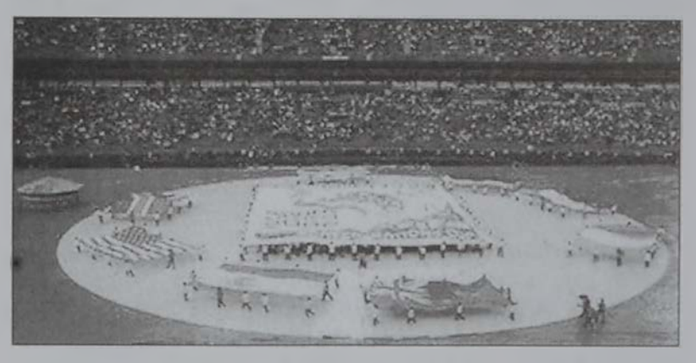

Բացման հանդիսութենէն

Հարաւային Ափրիկէ - Իրաք մրցումէն

Տեղի ունեցած այդ ներկայացումներուն եւ բացման հանդիսութեան իրենց մասնակցութիւնը բերին շուրջ եօթը հարիւր փոքրեր տեղական վարժարաններէն:

Բացման հանդիսութենէն ետք տեղի ունեցաւ մրցաշարքի բացման մրցումը, որուն ընթացքին իրարու դէմ ճակատեցան Հարաւային Ափրիկէ եւ Իրաք: Մրցումը աւարտեցաւ 0 - 0 արդիւնքով:

Այս մրցումին յաջորդեց Սպանիա - Նոր Զելանտա ճակատումը: Եւրոպայի ախոյեան Սպանիա անխնայ եղաւ իր մրցակիցին նկատմամբ 5 - 0 արդիւնքով յաղթանակ մը արձանագրելով: Լիվըրփուլի յառաջապահ Ֆեռնանտօ Թորես մրցաշարքի առաջին **հեթրիքը** իրագործեց (6-րդ, 14-րդ եւ 17-րդ), մինչ մնացեալ կոլերը նշանակեցին Սեսք Ֆապրեկաս (24-րդ) եւ Տաւիտ Վիլլա (48-րդ):

Այսօր ժամը 17:00-ին (Պէյրութի ժամանակացոյցով) Պրազիլ կը ճակատի Եգիպտոսի դէմ, իսկ ժամը 21:30-ին Միացեալ Նահանգներ Իտալիոյ դէմ:

Այցելեցէ՛ք ԶՈՄԻ պաշտօնական կայքը

ZAVARIAN 1904 - 2009

A R.F. ZAVARIAN STUDENT ASSOCIATION

www.zavarian.org

ԸՍՏ ՌՈՒՍ ՔԱՂԱՔԱԿԱՆ ՎԵՐԼՈՒԾԱԲԱՆԻ ՄԸ

ԵԱՀԿ-Ի ՄԻՆՍՔԻ ԽՄԲԱԿԻՆ ԹՈՒՐՔԻՈՅ ԱՆԴԱՄԱԿՑՈՒԹԻՒՆԸ ԻՐԱՊԱՇՏ ԸՆՏՐԱՆՔ ՄԸՆ Է

Ըստ ազրպէյճանական «Today.Az» կայքէջին, ռուս քաղաքական վերլուծաբան եւ Ազգային ռազմավարութեան հիմնարկի հիմնադիր Սթանիսլաւ Պելքովսքի կը յայտնէ, որ իբրեւ Մինսքի խմբակի չորրորդ համանախագահ Թուրքիոյ Լեռնային Ղարաբաղի տագնապի լուծման գործընթացին մասնակցութիւնը բաւական իրապաշտ *սենարիո* մըն է:

Ան կը նշէ, թէ «Թուրքիա, որ իսլամականներու կողմէ կ'իշխուի, կը ջանայ շրջանին մէջ աւելի մեծ դերակատարութիւն ունենալ: Մասնաւորաբար, Թուրքիա Հայաստանի հետ իր կապերը արագ կերպով կը բարելաւէ»: Ըստ անոր, ասիկա կու գայ արտացոլելու Լեռնային Ղարաբաղի տագնապի լուծման միջնորդ մը դառնալու իր փորձը:

Պելքովսքի կը յայտնէ, որ «Թուրքիոյ ճակատագիրն է Լեռնային Ղարաբաղի տագնապի ռազմավարական լուծման մասնակիցներէն մէկը ըլլալ»:

ԱՍԱՏ ԵՒ ՄԻՉԸԼ ԿԸ ՔՆՆԱՐԿԵՆ ՇՐՋԱՆԻՆ ՄԷՋ ՄԻԱՑԵԱԼ ՆԱՀԱՆԳՆԵՐՈՒ ՔԱՂԱՔԱԿԱՆՈՒԹԻՒՆԸ

Միացեալ Նահանգներու եւ Սուրիոյ միջեւ յարաբերութեանց յաւելեալ մեղմացման ցուցանիշով մը, Միացեալ Նահանգներու նախագահ Պարաք Օպամայի Միջին Արեւելքի հարցերու յատուկ պատուիրակ ճորճ Միչըլ Դամասկոսի մէջ հանդիպում ունեցաւ Սուրիոյ նախագահ Պաշշար Ասատի հետ եւ անոր հետ քննարկեց Ուաշինկթընի միջինարեւելեան քաղաքականութիւնը:

Հանդիպումէն ետք Միչըլ ըսաւ, թէ «լաւ կը գիտակցինք բազմաթիւ դժուարութիւններուն... սակայն միացեալ պարտաւորութիւնը ունինք բանակցութեանց արագ սկսման եւ յաջող աւարտին համար պայմաններ ստեղծելու»:

Ան յայտնեց, որ «Սուրիա ամբողջական խաղաղութեան հասնելու համար ամբողջական դերակատարութիւն ունի»:

Նախքան Միչըլի այցելութիւնը, ամերիկացի եւ սուրիացի ապահովական պաշտօնատարներ հանդիպում մը ունեցան, եւ քննարկումներուն մաս կը կազմէր Իրաքի հարցը: Դամասկոսի մէջ ամերիկեան դեսպանատունէն պաշտօնատար մը «Ռոյթըրզ» լրատու գործակալութեան յայտնած է, որ հանդիպումը «զինուորական ղեկավարութեամբ» ամերիկեան պատուիրակութեան մը եւ սուրիական պատուիրակութեան մը միջեւ էր: Ան մերժած է յաւելեալ մանրամասնութիւն փոխանցել:

ԷՐՏՈՂԱՆ ՖՐԱՆՍԱՅԻ ՄԷՋ «ԹՈՒՐՔԻՈՅ ԵՂԱՆԱԿ»Ի ՅԵՏԱՁԳՄԱՆ ՄԱՍԻՆ ԿԸ ԽՕՍԻ

Էրտողան

Թուրքիոյ վարչապետ Ռեճեփ Թայիփ Էրտողան յայտնեց, որ թրքական մշակոյթը Ֆրանսայի մէջ ներկայացնելու յառաջիկայ ամսուան ձեռնարկները կրնան յետաձգուիլ, սակայն յստակ չէր, եթէ իր ակնարկութիւնը միայն Ֆրանսա իր այցելութեան մասին էր:

Թուրքիոյ արտաքին գործոց նախարարութենէն բանբեր մը նշեց, որ Թուրքիոյ արտաքին գործոց նախարար Ահմեթ Տաւութօղլու մէկ-երկու ձեռնարկի ներկայ պիտի գտնուի:

Թուրքիոյ վարչապետը յայտնեց, որ Թուրքիոյ Եւրոպական Միութեան անդամակցութեան նախագահ Նիքոլա Սարքոզիի բուռն ընդդիմութեան պատճառով, Ֆրանսայի մէջ «Թրքական եղանակ» խորագիրով մշակութային ձեռնարկները կրնան յետաձգուիլ:

Ան նաեւ նշեց, որ այդ ձեռնարկներու շարքին ներկայ գտնուելու համար կրնայ Ֆրանսա չմեկնիլ:

Էրտողան թրքական «Է.Թի.Վի.» անձնական պատկերասփիւռի կայանին յայտնեց, որ «պրն. Սարքոզի ուշ կամ կանուխ պիտի զղջայ իր ըրածին: Մենք (Ֆրանսայի նախկին նախագահ Ժաք) Շիրաքի հետ երկարատեւ կապեր ունէինք, սակայն իրմէ այդպիսի մօտեցում չենք տեսած»:

Կը նախատեսուի, որ Թուրքիոյ նախագահ Ապտիւլլա Կիւլ եւ նախագահ Սարքոզի 1 յուլիսին բացումը կատարեն Ֆրանսայի մէջ թրքական մշակոյթը ներկայացնելու «եղանակ»ին: Ֆրանսական քառասուն տարբեր քաղաքներու մէջ 400 ձեռնարկներ ծրագրուած են: «Եղանակ»ը պիտի շարունակուի մինչեւ յառաջիկայ տարուան մարտը:

Կիւլ վերջերս յայտնեց, թէ Ֆրանսա պիտի մեկնի նախագահ Սարքոզիին հետ ձեռնարկներուն բացումը կատարելու համար: Թուրքիոյ արտաքին գործոց նախարար Ահմեթ Տաւութօղլուի մէկ բանբերը իր կարգին յայտնեց, թէ Տաւութօղլու Ֆրանսա պիտի մեկնի մէկ-երկու ձեռնարկի ներկայ գտնուելու համար:

«ԹՈՒՐՔԻՈՅ ՆՊԱՏԱԿԸ ԼԵՌՆԱՅԻՆ ՂԱՐԱԲԱՂԻ ԱԶԱՏԱԳՐՈՒՄՆ Է»

Կ'ԸՍԷ ԱԶՐՊԷՅՃԱՆԻ ՄԷՋ ԹՈՒՐՔԻՈՅ ԴԵՍՊԱՆԸ

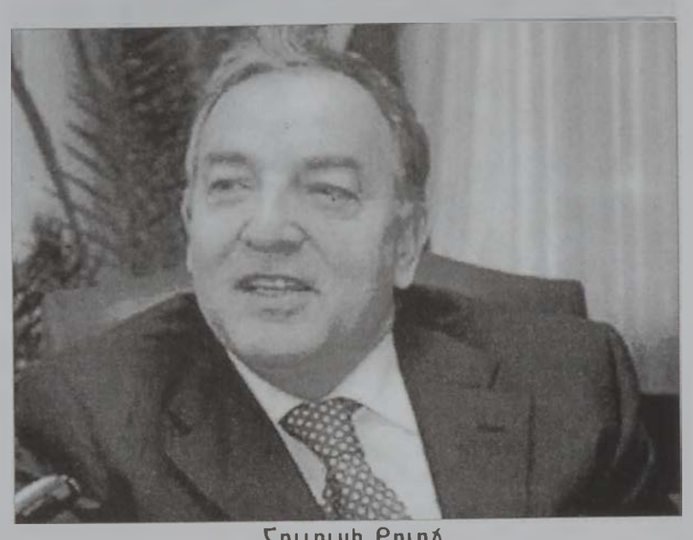

Հուլուսի Քըլըճ

Ազրպէյճանի մէջ Թուրքիոյ դեսպան Հուլուսի Քըլըճ Ազրպէյճանի Ռազմավարական ուսումնասիրութեանց կեդրոնին կազմակերպած «Թուրք-ազրպէյճանական յարաբերութիւնները շրջանային ռազմաքաղաքական պարունակին մէջ» խորագիրով կլոր սեղանին ընթացքին յայտնած է, թէ Թուրքիա Հայաստանի հետ սահմանը պիտի չբանայ, եթէ Լեռնային Ղարաբաղի հողերը «չազատագրուին»:

«Today.Az» կայքէջը կը հաղորդէ, որ Թուրքիոյ դեսպանը ըսած է, թէ «ազրպէյճանական հողամասերուն քսան առ հարիւրը արդէն 18 տարիէ ի վեր կը գտնուի հայկական բռնագրաւումին տակ: Շարամիտներ փորձեցին երկու եղբայրական երկիրները վէճի մղել, Թուրքիա-Հայաստան սահմանի բացման հաւանականութեան մասին տեղեկութիւն սփռեցին: Սակայն վարչապետին (Էրտողան. «Ա.») Ազրպէյճան այցելութիւնը կացութիւնը յստակացուց»:

«Աշխարհը համոզուեցաւ, որ Թուրքիա Ազրպէյճանը երբեք պիտի չլքէ եւ Հայաստանի հետ սահմանը պիտի բանայ այն ատեն միայն, երբ հողամասերը բռնագրաւումէն ազատագրուին», ընդգծեց Քըլըճ:

ԱԶՐՊԷՅՃԱՆԻ ԱՐՏԱՔԻՆ ԳՈՐԾՈՑ ՆԱԽԱՐԱՐԸ Կ'ԸՆԴԳԾԷ ԼԵՌՆԱՅԻՆ ՂԱՐԱԲԱՂԻ ՏԱԳՆԱՊԻ ԼՈՒԾՄԱՆ ՈՒՂԻՆԿԹԸԼՆԻ ԶՕՐԱԿՑՈՒԹԵԱՆ ԿԱՐԵՒՈՐՈՒԹԻՒՆԸ

Ազրպէյճանի արտաքին գործոց նախարարութեան մամլոյ գրասենեակը ազրպէյճանական ԱՓԱ լրատու գործակալութեան յայտնած է, որ Ազրպէյճանի արտաքին գործոց նախարար էլմար Մամեդեարով հանդիպում ունեցած է Միացեալ Նահանգներու արտաքին գործոց նախարարի եւրոպական եւ եւրասիական հարցերու օգնական Ֆիլիփ Կորտընի հետ:

Կորտընը նշած է, թէ ասիկա Ազրպէյճան իր առաջին այցելութիւնն է: Ան գոհունակութիւն յայտնած է երկու երկիրներուն միջեւ յարաբերութեանց մակարդակին համար եւ նշած, թէ տարբեր մարզերու մէջ լայն կարելիութիւններ գոյութիւն ունին:

Կորտընը յայտնած է, թէ Միացեալ Նահանգներ հետաքրքրուած են շրջանին մէջ խաղաղութիւն եւ կայունութիւն հաստատելով, եւ ընդգծած է, թէ Միացեալ Նահանգներ պատրաստ են նպաստելու Լեռնային Ղարաբաղի տագնապի լուծման մէջ յառաջդիմութեան արձագանգման:

Ֆիլիփ Կորտընը նաեւ ըսած է, թէ նախքան Ազրպէյճան այցելելը, Հայաստան եւ Վրաստան այցելած է, եւ այդ այցելութեանց ընթացքին իր ունեցած հանդիպումներուն մասին զեկուցած է Մամեդեարովի:

Ազրպէյճանի արտաքին գործոց նախարար էլմար Մամեդեարով յայտնած է, որ Ազրպէյճանի եւ Միացեալ Նահանգներու միջեւ գործակցութիւնը կը բարելաւուի, վերջերս Ուաշինկթընի իր այցելութեան ընթացքին ունեցած քննարկումները ազդու էին, եւ վստահութիւն յայտնած է, թէ Օպամայի վարչակազմի իշխանութեան ընթացքին յարաբերութիւնները կ'ընդլայնին:

Մամեդեարով նշած է, որ Ազրպէյճանի արտաքին քաղաքականութեան առաջնահերթութիւնը Հայաստան-Ազրպէյճան տագնապի լուծումն է հիմնուելով միջազգային արժէչափերու եւ սկզբունքներու, ինչպէս նաեւ Ազրպէյճանի հողային ամբողջականութեան պարունակին մէջ: Ան ըսած է, թէ տագնապին լուծումը վերոնշեալ սկզբունքներուն վրայ հիմնելը կարեւոր դերակատարութիւն ունի շրջանին մէջ երկարատեւ խաղաղութեան ու կայունութեան հաստատման մէջ: Մամեդեարով այդ մէկը մօտ օրէն իրականացնելու կարեւորութիւնը ընդգծած է:

Երկու կողմերը երկու երկիրներուն միջեւ ուժանիւթի գործակցութեան շուրջ տեսակէտներ փոխանակած են եւ իրենց գոհունակութիւնը յայտնած են գործակցութեան մակարդակին համար:

ՄՈՒՍԱԻԻ ԿԸ ՊԱՀԱՆՋԷ . . .

Շարունակուած Ա. էջէն

Ահմատինեժատ Թեհրանի մէջ տասնամեակներէ ի վեր յոռեգոյնը եղող խռովարարութիւնները «անկարեւոր» նկատեց, եւ ըսաւ, որ ուրբաթ օրուան քուէարկութիւնը «ճշմարիտ եւ ազատ» էր պնդելով, որ իր մեծ տարբերութեամբ յաղթանակին արդիւնքները արդար եւ օրինական են:

Ահմատինեժատի տասնեակ հազարաւոր համակիրներ Թեհրանի Ալի Ասր թաղամասին մէջ անոր զօրակցութեան քայլարշաւ մը կազմակերպեցին:

Ազրպէյճանական ծագում ունեցող Մուսաւի բիրտ ցոյցերէն երկու օր ետք իր առաջին յայտարարութիւնը հրապարակելով իշխանութիւններուն կոչ ուղղեց չեղեալ նկատել ընտրութեան արդիւնքը: Ան ըսաւ, թէ այդ քայլը հասարակութեան վստահութիւնը վերականգնելու միակ միջոցն է:

Մուսաւի, որ իշխանութիւնները ընտրական զեղծարարութեան յանցանքով ամբաստանեց, իր համակիրներուն կոչ ուղղեց շարունակելու ընտրութեան արդիւնքին իրենց «քաղաքային եւ օրինական» ընդդիմութիւնը եւ ոստիկանութեան յորդորեց ցուցարարներուն դէմ բրտութեան կիրարկումէն դադրիլ: Ան ըսաւ, թէ ինքն է ընտրութեան իսկական յաղթականը:

Իրանի ներքին գործոց նախարարութեան պաշտօնատարներ մերժեցին ընտրական զեղծարարութեան ամբաստանութիւնները, իսկ Իրանի գերագոյն հոգեւոր պետ այաթոլլա Ալի Խամենէի իրանցիներուն կոչ ուղղեց զօրավիգ կանգնելու իրենց նախագահին ընտրութեան արդիւնքը կոչելով «աստուածային գնահատական» մը:

Թեհրանի մէջ բարձրաստիճան արեւմտեան դիւանագէտ մը «Ռոյթըրզ» լրատու գործակալութեան յայտնեց, որ կը հաւատայ, թէ իշխանութիւնները շուտով կը ճնշեն խռովարարութիւնները, սակայն Ահմատինեժատի վերընտրութեան ճակատումը բացայայտեց արմատականներուն եւ չափաւորականներուն միջեւ իշխանութեան պայքարի բեւեռացումը, թէ կրնայ ազդել Իրանի կայունութեան վրայ:

Միացեալ Նահանգներու փոխնախագահ Ճօ Պայդընն երէկ յայտարարեց, որ կը կասկածի, թէ ընտրութիւնը ազատ եւ արդար էր, ինչպէս Ահմատինեժատ կ'ըսէ: Ան ըսաւ, թէ Միացեալ Նահանգներ եւ այլ երկիրներ գնահատականներ տալէ առաջ յաւելեալ ժամանակի կը կարօտին վերլուծելու համար ընտրութեան արդիւնքը:

Ֆրանսայի արտաքին գործոց նախարար Պեռնար Քուշներ իր կարգին յայտնեց, որ իր երկիրը «շատ մտահոգ» է Իրանի մէջ տիրող կացութենէն եւ քննադատեց ընտրութեան արդիւնքներու բողոքողներուն դէմ իրանեան իշխանութիւններուն կիրարկած բրտութիւնը:

Մուսաւիի կինը հերքեց այն տեղեկութիւնները, թէ իր ամուսինը ձերբակալուած է:

ՀՅԴ ԿԸ ՀԱՄԱԳՈՐԾԱԿՑԻ . . .

Շարունակուած Ա. էջէն

Իբրեւ խորհրդարանական ընդդիմութիւն, ՀՅԴ բնականաբար, կարգ մը հարցերու շուրջ կը համագործակցի նաեւ խորհրդարանի իշխանական ուժերուն հետ, յայտնած է Վ. Յովհաննիսեան եւ աւելցուցած. «Իշխանութեան հետ կը համագործակցինք բոլոր այն հարցերուն մէջ, որոնք համահայկական նշանակութիւն ունին, եւ ուր, իշխանութեան քաղաքականութիւնը, մեր գնահատականով, ճիշդ է: Բնական է, որ եւ Սփիւռքի միաւորման, եւ Հայաստանի բարեկամ քաղաքական շրջանակներ ստեղծելու գործին մէջ կրնանք մեծ դերակատարութիւն ունենալ, եւ մեր հայրենիքը այդ ծառայութենէն երբեք պիտի չզրկենք»:

Անդրադառնալով արմատական ընդդիմութեան կողմէ հնչած ժառանգութիւնը արբանեակ կուսակցութիւն է, իսկ գերիշխողը Հայ ազգային քոնկրեսն է յայտարարութիւններուն Վ. Յովհաննիսեան ըսած է. «Արբանեակ համարել ժառանգութեանը ես համարում եմ առնուազն անխոհեմ, եթէ հետագայ համագործակցութեան ծրագիր ունեն: Իսկ ես կարծում եմ, որ չունեն, որովհետեւ Լեւոն Տէր Պետրոսեանը եւ նրա արբանեակները իրականում չեն կարող ոեւէ մէկի հետ համագործակցել չլինելով պապայի դերում: Իսկ նրան պապայի դերում Հայաստանի հանրապետութեան ոչ մի բնական քաղաքացի չի կարող տեսնել: Այս առումով, մենք նրանց հետ այս պայմաններում ոչ խօսելու նիւթ ունենք, ոչ էլ համագործակցելու ընդհանուր դաշտ»:

Խօսելով Միացեալ Նահանգներու արտաքին գործոց նախարարութեան յայտարարութեան մասին, ըստ որուն նախագահական ընտրութիւններէն ետք Հայաստանի մէջ յաղթահարուած է քաղաքական ճգնաժամը, ՀՅԴ պատգամաւորը նշած է, որ իր կարծիքով, իշխանութիւնը բացարձակապէս անուղղելի չէ, եւ եթէ իրենք, իշխանութեան առած քայլերուն մէջ նկատեն կոպիտ սխալներ, այն ատեն կը դիմեն համապատասխան կոպիտ քայլերու:

ԴՈԿՏ. ՄԱՐԱԼ ԹԻԹԵԼԵԱՆ . . .

Շարունակուած 2րդ էջէն

17 յունիսի նիստին ընթացքին դոկտ. Մ. Թիւթելեան-Կիտանեան պիտի ներկայացնէ 27 եւ 28 նոյեմբեր 2008-ին իր նախագահած պատուիրակութեան կատարած առաջարկներուն արդիւնքները, որոնք կը վերաբերին վիճակագրութեան մարզին մէջ եւրոպական-միջինարեւելեան գործակցութեան ապագային:

HIFOD
Tel. 04-540973
ՕՐՈՒԱՆ ՃԱՇԸ
ԵՐԿՈՒՇԱԲԹԻ
Սամքէ հարրա
+ աղցան
+ անուշեղէն
Սակ՝ 10,000 լ.ո.

La Solderie DE LUNETTES
La première au Liban
Autoroute Jdeideh
Près Boghos Optic
Tél. (01) 870016

BOGHOS OPTIC
Autoroute Jdeideh
Tel.: 01-870016 03-194688

www.aztagdaily.com ԱԶԴԱԿ - ՖԷՅՍՊՈՒՔ ԱԶԴԱԿ - ԵՈՒԹԻՈՒԲ www.aztagmedia.com

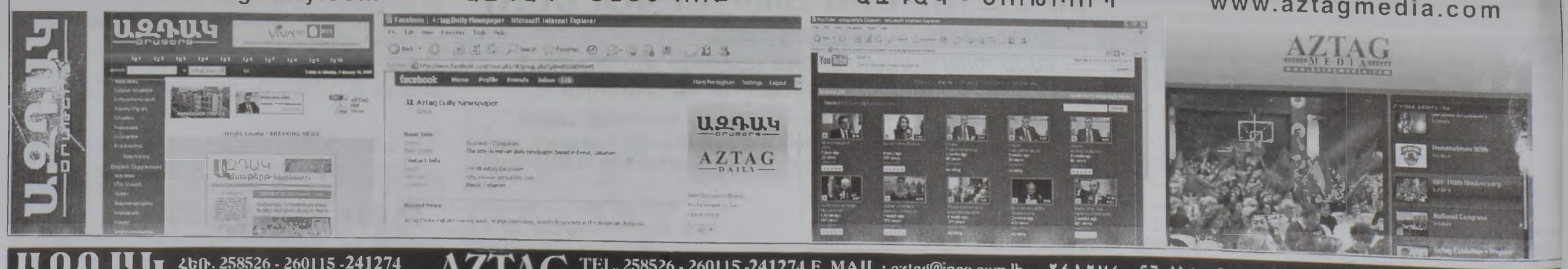

ԱԶԴԱԿ ՀԵՌ. 258526 - 260115 -241274 ՊՈՒՐՋ ՀԱՄՄՈՒՏ AZTAG TEL. 258526 - 260115 -241274 E. MAIL : aztag@inco.com.lb FAX : 258529 P.O.BOX : 80860 BOURJ HAMMOUD أزتاك : هاتف : ٢٥٨٥٢٦ـ٢٦٠١١٥ـ٢٤١٢٧٤ فاكس: ٢٥٨٥٢٩ ص.ب: ٨٠٨٦٠ برج حمّود