ԱԶԳԱԿ
ՕՐԱԹԵՐԹ

AZTAG QUOTIDIEN POLITIQUE ET LITTERAIRE جريدة يومية سياسية وأدبية - المديرة المسؤولة - إيشا درويشيان أزتاك

1000 Լ.Ո. 7ԻՐԳ. ՏԱՐԻ, ԹԻՎ 74 (19374) ՀԻՆԳՇԱԲԹԻ, 6 ՅՈՒՆԻՍ 1996 10 ԷՋ

ԱԶՐՊԷՅՃԱՆԻ ԻՍԼԱՄԱԿԱՆ ԿՈՒՍԱԿՑՈՒԹԵԱՆ ՊԵՏԸ ՁԵՐԲԱԿԱԼՈՒԱԾ

Ազրպէյճանի *«Ազատլիկ»* թերթը գրած է, որ Իսլամական կուսակցութեան ղեկավարն ուանոր քանի մը գործակիցները ձերբակալուած են, «պետութեան դէմ դաւ նիւթելու» յանցանքով: Այս ձերբակալութիւնը վերջինը չէ, կ'ասելցնէ թերթը:

Իսլամական կուսակցութիւնը հետապնդումի կ'ենթարկուի, որովհետեւ ահաբեկիչ սարդներ կը դրկէ Իրան, մարզումի են թարկուելու համար:

ԻՐԱՔԻ ԴԺՈՒԱՐՈՒԹԻՒՆՆԵՐԸ ՊԻՏԻ ՉԴԱՐՄԱՆՈՒԻՆ

ՊԱՂՏԱՏ, 5 (ՌԷՈԹԸՐ).- Իրաքցի բարձրաստիճան պաշտօնատար մը Հորեքշաբթի օր ըսաւ, որ ՄԱԿի հետ ստորագրուած «քարիւղի փոխարէն սննդեղէն» համաձայնագիրը պիտի մեղմացնէ դժուարութիւնները առողջապահական մարկին, սակայն պիտի չբաւարարէն բոլոր կարիքները:

Շաուքի Սապրի Մարքաս, որ առողջապահութեան նախարարութեան պաշտօնատարն է, յայտնեց որ միլիառաւոր տոլարի կարիքը կայ վերականգնելու համար երկրին առողջապահական ենթակառոյցները, որոնք գրեթէ փճացան անցեալ վեց տարիներուն:

ՆԵԹԱՆԻԱՀՈՒԻ ԴԷՄ

ՍՈՒՐԻԱ ԱՐԱԲԱԿԱՆ ՄԻԱՑԵԱԼ ՃԱԿԱՏԻ ԿՈՉ Կ'ԸՆԷ

ԴԱՄԱՍԿՈՍ, 5 (ՌԷՈԹԸՐ).- Սուրիա արաբական միութեան կոչ ուղղեց Հորեքշաբթի օր՝ կարենալ ճակատ մը կազմելու համար Իսրայէլի աջակողմեան կառավարութեան դէմ:

Տեղեկատուութեան նախարարութենէն բարձրաստիճան պաշտօնատար մը ըսաւ, որ բոլոր արաբները, ինչպէս նաեւ ՊԱԿ, որուն խաղաղութեան քայլերը Իսրայէլի հետ դատապարտուած էին Սուրիոյ կողմէ, պէտք է մէկդի դնեն իրենց տարակարծութիւնները եւ միացեալ կեցուածք մը որդեգրեն:

Մոհամէտ Խայր Ուատի շեշտեց, որ Նեթանիահու որքան ալ որոշէ հրաժարիլ ծայրայեղական քաղաքականութենէ, անոր գօրակցող արմատական կուսակցութիւնները պիտի կաշկանդեն զինք: Հետեւարար, արաբները պէտք է միացեալ ու ամուր ճակատ մը ունենան:

ՍԱՐԴԱՐԱՊԱՏ ԱԿՈՒՄԲԻՆ ՄԷՋ

Հ. Յ. Դ. Կ. ԿՈՄԻՏԷԻ ՆԵՐԿԱՅԱՑՈՒՑԻՉՆԵՐԸ ԸՆԴՈՒՆԵՑԻՆ ՈՒԱԼԻՏ ԺՈՄՊԼԱԹԸ

Ժոմպլաթ կը խօսի թղթակիցներուն

(Լուսանկարներ ՃՈՐՃ ՏԵՐՎԻՇԵԱՆԻ)

Հանդիպումին պահուն

Գաղթականներու հարցերու նախարար Ուալիտ Ժոմպլաթ երէկ երեկոյ այցելութիւն մը տուաւ Հ. Յ. Դ. Սարդարապատ ակումբ եւ ընդունուեցաւ Հ. Յ. Դ. Լիբանանի Կեդր. Կոմիտէի ներկայացուցիչներու կողմէ, որոնց շարքին էր նախարար մեթր Շահէ Պարսումեան: Ժոմպլաթի կ'ընկերանար Ընկերվարական Յառաջդիմական կուսակցութեան պատասխանատուներէն Աքրամ Շըհայէպ:

Խորհրդակցութիւնները կեդրոնացան լիբանանեան բեմը յուզող քաղաքական եւ ընկերային հարցերու վրայ: Քննարկուեցան երեսփոխանական ընտրութեանց եւ կենսաոլորտի կապուած հարցեր:

Հանդիպումէն ետք, ժամլոյ յայտարարութեան մը պահուն, Ժոմպլաթ վեր առաւ Լիբանանի հայ համայնքի դրական եւ գործօն դերակատարութիւնը՝ լիբանանեան կեանքին մէջ: Իսկ հարցումի մը պատասխանելով, ան ըսաւ, որ իր նախընտրութիւնը կ'երթայ փոքր ընտրաշրջաններով ընտրութիւններ կազմակերպելու քայլին:

ՀԻՒՍԷՅՆ. ՄՈՒՊԱՐԱՔ ԵՒ ԱՐԱՖԱԹ ԿԸ ՊԱՀԱՆՋԵՆ

ԻՍՐԱՅԷԼ ՊԷՏՔ Է ՎԵՐԱԴԱՐՁՆԷ ԱՐԱԲԱԿԱՆ ԲՈԼՈՐ ՀՈՂԵՐԸ

ԱՔԱՊԱ, 5 (ՌԷՈԹԸՐ).- Յորդանանի Աքապա նաւահանգիստին մէջ կերաստիճան մը գումարող երեք ղեկավարները, Հորեքշաբթի օր կոչ ուղղեցին, որպէսզի Միջին Արեւելքի խաղաղութեան ճիգերը կրկնապատկուին, իրագործելու համար արաբներու հողերու վերադարձը:

Յորդանանի Հիւսէյն թագաւորը, Եգիպտոսի նախագահ Հիւսնի Մուպարաք եւ պաղեստինեան իշխանութեան ղեկավար Եասէր Արաֆաթ շեշտը դրին խաղաղութեան ճիգերը շարունակելու անհրաժեշտութեան վրայ: Անոնք աւելցուցին, որ Իսրայէլի կողմէ ստանձնուած բոլոր յանձնառութիւնները պէտք է յարգուին նոր կառավարութեան կողմէ: Անոնք կ'ակնարկէին Պենիամին Նեթանիահուի ընտրապայքարի ճառերուն, որոնք կը շեշտէին, որ Լիքուտ հաւանաբար չգործադրէ նախորդ կառավարութեան ստորագրած բոլոր համաձայնագիրները:

Աքապայի կերաստիճանը վերստին հաստատեց, որ Իսրայէլ պէտք է վերադարձնէ արաբներուն հողերը: Կերաստիճանը նաեւ գօրավիգ կանգնեցաւ պաղեստինցիներուն իրաւունքներուն:

ՃԵՏՏԱՅԻ ՄԷՋ ԳԵՐԱՍՏԻՃԱՆ

Սէուտական Արաբիոյ Ֆահտ թագաւորը հաւանարար Ուրբաթ օր (վաղը) հիւրընկալէ արաբական կերաստիճան մը, որ կը գումարուի Իսրայէլի մէջ Պենիամին Նեթանիահուի ընտրութեան յոյսին տակ:

Բարձրաստիճան արաբ դիւանագէտ մը հաւանական նկատեց, որ կերաստիճանը տեղի ունենայ Ճետտայի մէջ, թէեւ Սէուտական Արաբիա տակաւին պաշտօնապէս չէ յայտարարած, որ պիտի հիւրընկալէ կերաստիճանը, որուն պիտի մասնակցին Ֆահտ թագաւորին կողքին Սուրիոյ եւ Եգիպտոսի նախագահները: Երեք ղեկավարներուն վերջին հանդիպումը տեղի ունեցած էր Դեկտեմբեր 1994ին, Աղեքսանդրիոյ մէջ:

Սէուտական Արաբիոյ կերաստիճանին նախապատրաստութեան համար շարաթասկիզբին երկօրեայ ժողովներ գումարած էին երեք երկիրներուն արտաքին գործոց նախարարները:

ՆԵԹԱՆԻԱՀՈՒ ԱՋԱՏ ՇՈՒԿԱՅԻ ԿԸ ՅԱՐԻ

ԹԷԼ ԱՒԻՒ, 5 (ՌԷՈԹԸՐ).- Իսրայէլի նորընտիր վարչապետ Պենիամին Նեթանիահու խոստացած է ագատ շուկայի տնտեսութիւն որդեգրել, ապահովել կայունութիւնը եւ նուազեցնել սղաճը:

Տնտեսագէտներ կ'ըսեն, որ Նեթանիահու համոզուած է ագատ շուկայի դրութեամբ, ինչպէս նաեւ կը հաւատայ, որ կառավարութիւնը պէտք չէ միջամուխ ըլլայ տնտեսութեան: Անոնք կ'աւելցնեն, սակայն, որ իրականացնելու համար իր ծրագիրները, Նեթանիահու պէտք ունի ելեւմուտքի լաւ նախարարի մը, ինչպէս նաեւ անհրաժեշտ է, որ Միջին Արեւելքի խաղաղութեան գործընթացը շարունակուի:

Նեթանիահուի ընտրութեան յաջորդող քանի մը օրերուն Թէլ Աւիւի սակարանը նահանջ արձանագրեց, սակայն անիկա վերագտաւ իր կայունութիւնը, երբ վարչապետը յայտարարեց, որ գօրավիգ պիտի կանգնի խաղաղութեան գործընթացին շարունակութեան:

Լիքուտ կը խոստանայ սեփական մարգ փոխանցել կառավարական 50 ընկերութիւններ՝ յառաջիկայ չորս տարիներուն: Անիկա կը խոստանայ նաեւ նուազեցնել տուրքերը եւ ներդրումներ կատարել ենթակառոյցներու ծրագիրներու գործադրութեան համար

ՈՒԱՇԻՆԿԹԸՆ ՁՕՐԱՎԻԳ՝ ՊԱՀՐԷՅՆԻ

ՈՒԱՇԻՆԿԹԸՆ, 4 (ՌԷՈԹԸՐ).- Միացեալ Նահանգները Երեքշաբթի օր գօրակցութիւն յայտնեցին Պահրէյնի՝ ըսելով, որ լրջութեամբ կը հետեւին Իրանի դէմ անոր ուղղած ամբաստանութեան:

Պահրէյն յայտարարած էր, որ Իրան կը հովանաւորէ խռովութիւնները՝ տապալելու համար իշխանութեան կառավարութիւնը: Իրան անընդունելի կը նկատէ այս ամբաստանութիւնը:

Միացեալ Նահանգներու արտաքին գործոց նախարարութեան բաներեր Կլէն Տէյվիս ըսաւ, որ Ուաշինկթընի համար նորութիւն չէ Իրանի մեղսակցութիւնը շրջանի ահաբեկչական գործունէութեան:

ՋԻԼԷՐ ՊԻՏԻ ՔՈՒԷԱՐԿԷ ԵԼԻՄԱՋԻ ԴԷՄ

ԱՆԳԱՐԱ, 5 (ՌԷՈԹԸՐ).- Թուրքիոյ կառավարութեան գլխաւոր ընկերակից Թանսու Ջիլէրի «Ճիշդ Ուղի» կուսակցութիւնը Հորեքշաբթի օր որոշեց վարչապետ Մեսութ Եըլմազի դէմ քուէարկել խորհրդարանի Շաբաթ օրուան նիստին, յայտնեց բարձրաստիճան պաշտօնատար մը:

Իսրահիմ Եաշար Տետեյէք ըսաւ, որ կուսակցութեան երեսփոխանները կրեթէ միաձայնութեամբ որոշեցին Եըլմազի դէմ քուէարկել իսլամականներու առաջարկած բանաձեւին ընթացք տալով:

Շաբաթ օրուան քուէարկութիւնը կրնայ մահացու հարուած տալ պահպանողական ընկերակցութեան, որ կազմութենէն ի վեր (Մարտին) դժուարութիւններու կը մատնուի, յատկապէս Ջիլէր - Եըլմազ հակամարտութեան պատճառով:

Միւս կողմէ, Եըլմազ լաւատես է եւ կը հաւատայ, որ իր կառավարութիւնը պիտի չտապալի: Ան ըսաւ, որ քուէարկութենէն առաջ կապեր պիտի հաստատուին կանգան կուսակցութիւններու հետ, լուծելու համար այս հարցը: Եըլմազ աւելցուց, որ այս գծով կրնայ Ջիլէրի հետ այցեակցութիւն մը ունենալ խնդրելու համար, որ ետ կենայ իսլամականներուն ծրագիրին ընդառաջելու իր որոշումէն:

●Ջիլէրի հետեւորդներէն խմբակ մը (մեծամասնութեամբ կիներ) Հորեքշաբթի օր խորհրդարանէն ներս բախում ունեցան ոստիկանութեան հետ, որ արգիլած էր անոնց մուտքը՝ ունկնդրելու համար Ջիլէրի ճառը՝ իր կուսակցութեան երեսփոխաններուն ուղղուած: Կիները, որոնք Ջիլէրի անունը կը պոռային, բռունցքներու եւ ապտակներու փոխանակում մը ունեցան ոստիկաններուն հետ:

ՕՐԷՆՔԻՆ ԱՆԿԱՏԱՐ ԸԼԼԱԼԸ ՆՇԵԼՈՎ

Հ. Յ. Դ. ՀԱՅԱՍՏԱՆԻ ԳԵՐԱԳՈՅՆ ԺՈՂՈՎԸ՝ 28 ՅՈՒՆԻՍԻՆ

Կ'ԸՍԷ ԸՆԿ. Լ. ՄԿՐՏՉԵԱՆ

Հ. Յ. Դ. Հայաստանի Պատասխանատու Մարմինի անդամ ընկ. Լեւոն Մկրտչեան 3 Յունիսին յայտարարած է, որ Հ. Յ. Դ. Հայաստանի Գերագոյն ժողովը տեղի պիտի ունենայ 28 Յունիսին եւ այդ նպատակով, այժմ նախապատրաստական աշխատանքը տարուի, միաժամանակ կը նախագծուի կուսակցութեան յառաջիկայ քայլերուն ուղղութիւնը:

Մանաւանդ է, որ Հայաստանի արդարադատութեան նախարարութիւնը անցեալ շաբաթ յայտարարեց, թէ Հայաստանի մէջ Դաշնակցութիւնը կը մնայ արգիլուած կուսակցութիւն եւ անոր ժողովները ապօրինի կը նկատուին: Այս որոշումը տրուած էր, հակառակ անոր, որ դաշնակցական միակ երեսփոխանը՝ ընկ. Ռուբէն Յակոբեան իշխանութեան հարցում ուղղած էր թէ արդեօք ի՞նչ միջոց կ'առաջարկէ, դուրս գալու համար բանադրանքի այս վիճակէն:

Ընկ. Լ. Մկրտչեան վերոյիշեալ հաստատումը կատարած է մամլոյ ասուլիսի մը առիթով: Ան յայտնած է, որ Հ. Յ. Դ. Հայաստանի կազմակերպութիւնը ժառանգորդն է Հայ ժողովուրդի գինեալ ազգային ազատագրական պայքարին եւ Հայ ժողովուրդին կը ներկայանայ աւանդական ու անփոփոխ արժէքներով, որոնք են ազգն ու հայրենիքը: Դաշնակցութիւնը բացարձակ արժէք կը հրաչակէ անկախ պետականութիւնը, որուն համազօր արժէք է միայն ազգին ֆիզիքական գոյութեան խնդիրը:

Խօսելով Հ. Յ. Դ. գաղափարական սկզբունքներուն եւ յեղափոխականութեան խնդիրին, ընկ. Լ. Մկրտչեան անդրադարձած է Հայաստանի դիմագրաւած ռազմագիտական հարցերուն. ան նշած է, որ Հայաստան թիկունք չունի, անոր հողերուն մեծ մասը բռնագրաւուած

2

ՃԱՇԱՐԱՆ ԷԼ ՄԱՅԱՍ

ՏՆԱՅԻՆ ԽՈՀԱՆՈՑԻ ՀԱՐԱՁԱՏՈՒԹԻՒՆ

ԵԿԷՔ ՀԱՄՏԵՍԵԼՈՒ ՄԵՐ ԱՐԵՒԵԼԵԱՆ ՄԱՄՆԱԳԻՏՈՒԹԻՒՆԵՐԸ

ԳՈՐՏ, ԹՌՉՈՒՆ

սու պէօրէկ, քըպպէ հալեպիէ...

ճաշացուցակ՝ ըստ նախասիրութեան

Փակ է Կիրակի օրերը:

124, Թրապօ փողոց - Էշրեֆիէ

հեռ. 01/ 215046 - 03/ 295060

Կառատունը ապահովուած

KEFRAYA

«Un terroir, une vigne, un vin».

Split System Aircondition

liberty

MADE IN USA

- Heat pump (reverse - Cycle system.)
- Air flow control by the remote control.
- Special for hot area.
- LCD wireless remote control.
- 24 HR on/off dual setting timer.

Sole Agent aircoPLUS

Marash street, Said Orra building

Tel.: 01.264865 – 268160 Cel.: 03753340 Fax: 01.263344

ՄԻՏԼԷՆՏ ԱՐՄԻՆԻԱ ԴՐԱՄԱՏՈՒՆ

(MIDLAND ARMENIA BANK)

Որ Մերձաւոր Արեւելքի Բրիտանական Դրամատան (British Bank Of M. E.) քոյր դրամատունն է, իր գրասենեակը բացած է Հայաստանի մէջ, Երեւան, Հանրապետութեան Հրապարակի վրայ գտնուող «Արմինիա» պանդոկին մօտ:

Միտլէնտ Արմինիա Դրամատունը միջազգային առաջին դրամատունն է, որ 1996ի Մարտէն ի վեր գործունէութիւն ունի Երեւանի մէջ:

Դրամատունը յաճախորդներուն կը մատուցէ դրամատնային բոլոր ծառայութիւնները. ինչպէս ֆիզիքական, նոյնպէս ալ իրաւաբանական անձերու համար: Այդ ծիրին մէջ ընթացիկ հաշիւներու բացումն ու վարումը, գումարներու փոխանցումը, դրամներու փոխանակումը:

Միտլէնտ Արմինիան առաջին դրամատունն է, որ Գանձումի Ինքնագործ Մեքենայով (A. T. M.) գործառնութեան ծառայութիւններ կ'առաջարկէ եւ Հանրապետութեան մէջ ճանչցուած է իբրեւ ամէնէն արդի արհեստագիտութիւնը կիրարկող դրամատուն:

Միտլէնտ Արմինիան Մերձաւոր Արեւելքի Բրիտանական Դրամատան քոյր-դրամատունն է: Դուք կրնաք նոյն դրամատան ծառայութիւններէն օգտուելու վստահութիւնն ու առաւելութիւնները ունենալ ինչպէս Լիբանանի, նոյնպէս ալ Հայաստանի մէջ: Հաշիւներու բացման եւ գումարներու փոխանցման յանձնարարագիրի ձեւերը կրնաք ձեռք բերել BRITISH BANK OF M.E.ի մասնաճիւղերուն մէջ:

Յաւելեալ տեղեկութեանց համար կարելի է դիմել BRITISH BANK OF M.E.ի մասնաճիւղերուն կամ ՊՐՆ. ԱՆԴՐԱՆԻԿ ՏԵՄԻՐՃԵԱՆԻ (գործադիր տնօրէն) հեռաձայնի հետեւեալ թիւերով.

Գրասենեակ (01) 341091, (01) 340490, (01) 353484:

Բնակարան (03) 616207:

ՔԼԻՆԹՐԸՆԷՆ ՆԱՄԱԿ՝ ՀԸՐԱՈՒԻՒ

ՈՒԱՇԻՆԿԹԸՆ ՅԱՆՁՆԱՌՈՒ՝ ԽԱՂԱՂՈՒԹԵԱՆ ԸՆՏՐԱՆՔԻՆ

Պէյրութի մօտ Միացեալ Նահանգներու դեսպան Ռիչըրտ Ճոնզ երէկ այցելեց Պաապտա եւ նախագահ Պիլ Քլինթընէն նամակ մը յանձնեց նախագահ Իլիաս Հըրաուիի:

Հաղորդուեցաւ, որ նամակին բովանդակութիւնը կը վերաբերի Միջին Արեւելքի խաղաղութեան գործընթացին՝ շրջանային նոր զարգացումներու լոյսին տակ: Իր գրաւոր պատգամին մէջ, Քլինթըն անհրաժեշտ կը համարէ, որ խաղաղութեան գործընթացը շարունակուի՝ իբրեւ լուծման միակ միջոցը՝ շրջանի բոլոր տագնապներուն: Ան նաեւ կը շեշտէ, որ Միացեալ Նահանգներ յանձնառու կը մնան խաղաղութեան բանակցութիւններու գլխաւոր հովանաւորի իր դերակատարութեան:

Ճոնզ յայտարարեց, որ ամերիկեան կառավարութիւնը ամէն ճիգ պիտի թափէ, շարժման մէջ դնելու համար խաղաղութեան գործընթացը: Ան դիտել տուաւ, սակայն, որ բանակցութիւններու վերսկսումին համար, պէտք է սպասել Իսրայէլի նոր կառավարութեան կազմութեան: Ամերիկացի դեսպանը գոհունակութիւն արտայայտեց, որ Իսրայէլի նոր վարչապետ Պենիամին Նեթանիահու յանձնառու կը մնայ խաղաղութեան գործընթացին:

Ճոնզ այնուհետեւ Պաապտայէն ուղղուեցաւ վարչապետարան եւ տեսակցութիւն ունեցաւ վարչապետ Ռաֆիք Հարիրիի հետ:

ԸՆՏՐԱԿԱՆ ԱՐԴԱՐ ՕՐԷՆՔԻ ՄԸ ԲԻՒՐԵՂԱՑՈՒՄԸ՝ ԿԵՆՍԱԿԱՆ

Ընտրական օրէնքին շուրջ պնորոշութիւնը կը թուի հեռու ըլլալ փարատելէ:

Խորհրդարանի նախագահ Նեպիհ Պըրրիի այցեցած երեսփոխանները հաղորդեցին, որ խորհրդակցութիւնները կը շարունակուին, սակայն յստակ նախատեսութիւններ կարելի չէ ընել:

Անոնք անկամ մը եւս չեշտեցին որ Պըրրիի համոզումով, ընտրութիւնները տեղի պիտի ունենան օրէնքով ճշդուած ժամկէտին:

Պըրրի ըսած է, որ խորհրդարանը նիստ պիտի չգումարէ, եթէ կառավարութիւնը խորհրդարանին չներկայացնէ ընտրական օրէնքի նախագիծը: Ան շեշտած է, որ ընտրական օրէնքի հարցը կրնայ վճռուիլ միայն խորհրդարանին մէջ: Ան աւելցուցած է, որ երեսփոխաններու քուէարկութեան ճամբով միայն կարելի պիտի ըլլայ որոշել, թէ ընտրութիւնները գաւառներու թէ նահանգային հիմամբ տեղի պիտի ունենան:

ՆԱԵԻ ՀԱՐԻՐԻ

Երեսփոխանական ընտրութիւններու անխուսափելիութիւնը շեշտեց նաեւ վարչապետ Ռաֆիք Հարիրի:

Հարիրիի հետ հանդիպումէ մը ետք, երեսփոխան Սամի Խաթիպ յայտարարեց, որ վարչապետը ընտրութիւնները կը համարէ վճռական՝ Լիբանանի ժողովրդավարական համակարգին համար: Հարիրի անհրաժեշտ համարած է, որ ընտրութիւններուն մասնակցին առաւելագոյն թիւով լիբանանցիներ: Ան ըսած է, որ պէտք է որդեգրուի ընտրական այնպիսի օրէնք մը, որ կանխարգիլէ ընտրութիւններու դէմ պոյքոթ՝ լիբանանեան այս կամ այն հոսանքին կողմէ:

Ընտրութիւններու հարցը խորհրդակցութեան նիւթ եղաւ Հարիրիի եւ մարոնիներու Ս. Մարիամ միարանութեան պետ Սաատ Նըմրրի միջեւ հանդիպումին: Նըմրը յայտարարեց, որ ընտրութիւններու նախօրեակին պէտք է արագացնել Լեռնալիբանանի գաղթականներուն տունդարձը, որովհետեւ ատիկա համայնքներու միջեւ խաղաղ գոյակցութեան հիմնական գործօններէն մէկն է: Ան աւելցուց, որ այդ քայլը պիտի նպաստէ նաեւ, որ ընտրութիւնները կայանան արդարութեան հիմքի վրայ:

Վերահաստատելով պատրիարք Սֆէյրի կեցուածքը, Նըմրը պահանջեց, որ ընտրութիւնները կայանան նոյն չափանիշներով՝ Լիբանանի ամբողջ տարածքին:

Մարոնիներու պատրիարք կարտինալ Սֆէյր պահանջեց, որ ընտրական օրէնքին մէջ հաստատուին միատեսակ չափանիշներ՝ բոլոր ընտրաշրջաններուն համար:

Սֆէյր ըսաւ, որ առարկութիւն չունի, եթէ իշխանութիւնները ընտրաշրջանները պիտի ենթարկեն նոր բաժանումներու: Ան շեշտեց սակայն, որ այդ բաժանումները պէտք է ընդգրկեն բոլոր նահանգները առանց բացառութեան:

ԼԻԲԱՆԱՆԵԱՆ ՄԱՄՈՒԼ

ԸՆՏՐԱԿԱՆ ՕՐԷՆՔԻՆ ՄԱՍԻՆ ԱՅԼԱԶԱՆ ԿԱՐԾԻՔՆԵՐ

Քաղաքական բեմը կ'ապրի շուարած վիճակ մը, ինչ կը վերաբերի երեսփոխանական ընտրութիւններու հարցին: Գոյութիւն ունին բազմաթիւ կարծիքներ եւ սենարիոներ, որոնք վիճակը կը նմանցնեն «ընտրութիւններու բաբելոն»ի, տրուած ըլլալով, որ իւրաքանչիւր կողմ կը տարածէ իրեն յարմարող տեղեկութիւնները:

Լիբանանեան - սուրիական գերաստիճանէն ետք, ըսուեցաւ, որ համաձայնութիւն գոյացած է ընտրութիւններու եւ ընտրական օրէնքի հարցերուն շուրջ, իսկ իշխանութեան պետերուն այցելող հիւրերը տարբեր եւ հակասական տեղեկութիւններ կը փոխանցեն հարցին մասին, այնքան մը, որ ընտրական կացութիւնը ներկայ հանգրուանին «մոխրագոյն» է:

Նախագահ Իլիաս Հըրաուիի այցելողները կը յայտնեն, որ ան համաձայն է արդար եւ բոլորին միջեւ հաւասարութիւն ստեղծող օրէնքի մը, մինչդեռ ուրիշներ կը յայտնեն, որ ան տակաւին կը դանդաղի իր կարծիքը արտայայտելու, որովհետեւ կացութիւնը շատ նուրբ է, յատկապէս Լեռնալիբանանի մէջ եւ ան չ'ուզեր գայրացնել նախարար Ուալիտ Ժոմպլաթը ու Սֆէյր պատրիարքը, ինչպէս նաեւ չ'ուզեր նեղ կացութեան մատնել իր փեսան՝ արտաքին գործոց նախարար Ֆարէս Պուէյզը, որ համաձայն է նահանգային դրութեան: Ան յաւ պիտի գաւառը իրրեւ ընտրաշրջան որդեգրելու փտանգները, ուրեմն, ինչպէս որ Ժոմպլաթ ունի իր մտավախութիւնները, Պուէյզ նոյնպէս ունի այլ մտավախութիւններ:

Երեսփոխանական աղբիւրի մը համաձայն, ընտրութիւններուն մոխրագոյն պատկերին պատճառը այն է, որ նախագահ Հըրաուի կ'ուզէ երկար ժամանակ խորհրդակցութիւններ կատարել: Եթէ ան յաջողի ոչնչացնել Լեռնալիբանանը նահանգ որդեգրելու դիմաց կանգնած դժուարութիւնները, այդ պարագային, իրագործած պիտի ըլլայ Սֆէյր պատրիարքին իր տուած խոստումը, ապա թէ ոչ, գաւառը պիտի որդեգրուի, որովհետեւ Սուրիա չ'ուզեր, որ իր դաշնակիցները կորսնցնեն իրենց դիրքերը:

Հետեւաբար, աղբիւրը կը կարծէ, որ ընտրական օրէնքի որդեգրումը պիտի ուշանայ: Անիկա վերջնական ձեւով կրնայ չհրապարակուիլ այս ամսուան վերջաւորութենէն առաջ, կրնայ նոյնիսկ երկարիլ մինչեւ Յուլիսի սկիզբը, երբ արդէն իսկ շրջանային պատկերը աւելի յստակացած կ'ըլլայ: Սուրիա ժամանակ տրամադրած է լիբանանեան թղթածրարը քննարկելու: Ան չ'ուզեր խանգարել ներքին բեմը, որովհետեւ ան մօտէն կը հետեւի Իսրայէլի նոր վարչապետին շարժումներուն եւ կազմուելիք նոր կառավարութեան:

Իսկ վարչապետ Ռաֆիք Հարիրիի հիւրերը անորայցելութենէն ետք դուրս եկած են տարբեր տպաւորութիւններով, սակայն ոչ մէկը գործնական է, այլ կ'ըսեն, թէ պէտք է սպասել: Սակայն բոլոր այցելուները կը յայտնեն, որ ընտրութիւնները պիտի կատարուին եւ Լեռնալիբանանի հարցը 70 առ հարիւր տոկոսով լուծուած է: Իսկ սուրիացիք նախագահ Հըրաուիին տուած են յարմար լուծումը գտնելու նշան: Ան պարզապէս ժամանակ կը պահանջէ այս հարցին համար, մինչեւ, որ Պէքէքի հետ խորհրդակցութիւնները աւարտին:

Պըրրիին այցելողները նաեւ կը յայտնեն, որ ընտրութիւնները իրենց ճշդուած ժամանակին պիտի կատարուին, սակայն տակաւին չէ վճռուած Լեռնալիբանանի հարցը:

Երեսփոխանական աղբիւրներ կը յայտնեն, որ Պըրրի կը հաստատէ, թէ ինք կը յարգէ խորհրդարանին կամքը եւ կը յուսայ, որ միացեալ օրէնքի շուրջ համաձայնութիւն գոյացնէ:

ՔԱՄԱԼ ԶՈՒՊԻԱՆ

(«ՏԻԱՐ»ԷՆ)

ԱՅՇԻԷԻ ՄՕՏ «Հ. Լ. ԲԱՆԱԿ»ԷՆ 2 ՍՊԱՆԵԱԼ՝ ՌՈՒՄԲԻ ՄԸ ՊԱՅԹՈՒՄԷՆ

«Հարաւային Լիբանանի Բանակ»ը երէկ տուաւ 2 սպանեալ եւ 2 վիրաւոր, երբ Այշիէի ճամբուն վրայ ռումբ մը պայթեցաւ «Հ. Լ. Բանակ»ի մէկ ջոկատին անցքին պահուն:

«Հրգպալլա» Պէյրութէն յայտարարեց, որ ինք կը կանգնի գործողութեան ետին:

Միւս կողմէ, իսրայէլեան գինուորական ջոկատ մը ներխուժեց Մերժաայունի շրջանի գիւղերէն մէկը եւ յայնածիր խուզարկութիւններու ձեռնարկեց:

Հարաւի ապահովութեան աղբիւրներ հաղորդեցին, որ իսրայէլցիք Մերժաայունի մէջ վերջերս խստացուցած են ապահովութեան միջոցառումները եւ յաճախակի օրէն կը դիմեն խուզարկութիւններու: Նոյն աղբիւրները աւելցուցին, որ գրաւողուժերը այն մտավախութիւնը ունին, որ Մերժաայունի մէջ կը գործեն դիմադրութեան գործակից գօրաւոր ցանցեր, որոնք մասնակից կը դառնան հակաիսրայէլեան գործողութիւններու կազմակերպումին: Իսրայէլցիներու մտահոգութիւնը խորացաւ յատկապէս դիմադրութեան վերջին գործողութեան պատճառով, երբ Մերժաայունի կեդրոնական պողոտային վրայ կրկնակ ռմբահարումի մը հետեւանքով՝ սպաննուեցան իսրայէլցի 4 բանակայիններ եւ վիրաւորուեցան 5 ուրիշներ: Հաղորդուեցաւ, որ խուզարկութեան աւարտին, իսրայէլցիք ձերբակալած են լիբանանցի քաղաքացի մը եւ գայն տեղափոխած են Խիամի բանտը:

Միւս կողմէ, իսրայէլեան հրետանին ռմբակոծեց Թրֆֆահի կարգ մը շրջանները եւ յատկապէս Ժեպկլ Ռաֆիհն ու Սրժոտի շրջակայքը:

ՁԵՂՃԱՐԱՐՆԵՐՈՒ ՁԵՐԲԱԿԱԼՈՒՄ

Լիբանանեան ապահովութեան ծառայութիւնները ձերբակալեցին 8 ստարահպատակներ, որոնք վերջին քանի մը ամիսներուն կատարած են նիւթական հսկայական կեղծարարութիւններ:

Ձեղծարարները լիբանանցիներու վաճառած են կեղծ բաժնետոմսեր, որոնք կը պատկանին երեւակայական ընկերութիւններու եւ անոնց դիմաց գանձած են հարիւր - հազարաւոր տոլարի գումարներ:

Ձեղծարարներու խմբակի «գործատեղին» հաստատուած էր «Փորթեմիլիո»ի մէջ:

ԿԵՆՍՈԼՈՐՏԻ ՊԱՇՏՊԱՆՈՒԹԵԱՆ ՀԱՄԱՐ ԽՈՐՀՐԴԱԺՈՂՈՎ

Կենսոլորտի պաշտպան միջազգային օրուան առիթով, լիբանանեան համայսարանին մէջ երէկ տեղի ունեցաւ պաշտօնական հանդիսութիւն մը, բազմաթիւ նախարարներու, երեսփոխաններու եւ ակադեմական անձնաւորութիւններու մասնակցութեամբ: Հանդիսութիւնը նախաձեռնութիւնն էր կենսոլորտի հարցերու նախարար Փիեռ Ֆարաոնի:

Խօսք առին առողջապահութեան նախարար Մարուան Համատէի ներկայացուցիչը, վերաշինութեան եւ բարգաւաճման խորհուրդի նախագահ Նեպիլ Ժրսը, Լիբանանեան Համայսարանի նախագահ Ասսատ Տիապ, Լիբանանի մէջ ՄԱԿի ներկայացուցիչ Ռոս Մաունթրն, երեսփոխաններ Սամիր Աուն եւ մեթր Յակոբ Զուխատարեան, տեղեկատուութեան եւ կրթական նախարարներ Ֆարիտ Մաքարի եւ Ռոպէր Ղանէմ: Անոնք շեշտեցին կենսոլորտի պահպանութեան եւ այդ նպատակով գործնական քայլերու ձեռնարկելու անհրաժեշտութիւնը:

Փակման խօսքը կատարեց նախարար Փիեռ Ֆարաոն, որ ներկայացուց նախարարութեան յառաջիկայ ծրագիրները՝ կենսոլորտի պահպանման նպատակով:

ՍԻՏԱՈՎ ՎԱՐԱԿՈՒԱԾՆԵՐՈՒ ԹԻՒԸ ԲԱՐՁՐԱՑԱԾ Է

Առողջապահութեան նախարար Մարուան Համատէ յայտարարեց, որ այս տարուան ընթացքին, ՍԻՏԱՈՎ վարակուած հիւանդներու թիւը աւելցած է 25ով:

Համատէ ըսաւ, որ ներկայիս Լիբանանի մէջ արձանագրուած են ՍԻՏԱՈՎ վարակուած 400 հոգի, որոնց 20 առ հարիւրը կիներ են: Վարակուածներու շարքին են 25 մանուկներ, 35 օտարներ եւ 13 բանտարկեալներ:

Անցեալ տարուան վերջերուն, ՍԻՏԱՈՎ վարակուածներուն թիւը կը գնահատուէր 375ով: Մասնագէտներու կարծիքով, այս թիւերը շատ հեռու են իրականութենէն, որովհետեւ ՍԻՏԱՈՎ վարակուած բազմաթիւ հիւանդներ կը խուսափին ներկայանալ հիւանդանոցներ եւ հետեւաբար այդ պարագաները դուրս կը մնան պաշտօնական տեղեկագիրներէն:

ՉԻՆԱՍՏԱՆ ՀԵՏԱՔՐՔՐՈՒԱԾ Է ԼԻԲԱՆԱՆԻ ՀԵՏ ԱՌԵՒՏՈՒՐՈՎ

Զինեւարարական առեւտուրի գրասենեակի պատուիրակութիւնը երէկ այցելութիւններ տուաւ նախագահ Իլիաս Հըրաուիի, խորհրդարանի նախագահ Նեպիհ Պըրրիի եւ վարչապետ Ռաֆիք Հարիրիի:

Պատուիրակութեան պետը յայտարարեց, որ Չինաստան շահագրգռուած է Լիբանանի հետ առեւտրական գործակցութեամբ եւ այս գծով տրամադիր է կնքելու շարք մը համաձայնագիրներ: Ան յոյս յայտնեց, որ վարչապետ Ռաֆիք Հարիրիի Փեքին այցելութիւնը աշխուժացնէ երկու երկիրներու տնտեսական գործակցութիւնը:

Հ. Յ. Դ. ՀԱՅԱՍՏԱՆԻ ԳԵՐԱԳՈՅՆ...

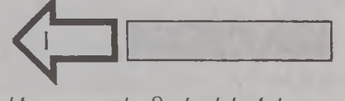

են դրացի 2 երկիրներու կողմէ եւ այս պայմաններուն մէջ, իւրաքանչիւր հայ կինուոր կը նկատուի: Ան նաեւ նկատել տուած է որ Հայաստանի բնական դաշնակիցներն են Իրանը, Ռուսիան եւ հակաթուրք կողմնորոշումով երկիրները:

Խօսելով յառաջիկայ ժողովին մասին, ընկ. Լ. Մկրտչեան յայտնած է, որ Գերագոյն Ժողովին պիտի ներկայացուի Հայաստանի կազմին կանոնագիրի նախագիծը, հիմնուած՝ 1919ի կանոնագիրին վրայ, որ պատրաստուած էր Հայաստանի սահմաններէն ներս գործելու համար: Ան բացատրած է, որ ըստ նախագիծին, հանրապետական ժողովն ու հանրապետական կոմիտէն պիտի հրաւիրուին Հայաստանի մէջ Գերագոյն Մարմիններ, պիտի յառաջացուին շրջանային կառոյցներ, պիտի ստեղծուին խմբային աշխատանք եւ ակմբային դրութիւն: Ընկ. Լ. Մկրտչեան նշած է, որ ժողովի հրաւէրը ուղղուած է հակառակ նախարարութեան ծանօթ որոշումին, որովհետեւ նախարար Մ. Այեքսանեանի հետ հանդիպումին, փաստուած է օրէնքին անկատարութիւնը, նկատի ունենալով, որ օրէնքը ունի կուսակցութիւն արգիլելու բաժին, սակայն չունի այդ արգելքի ջնջման առաջնորդող դարման:

Վերջապէս, ընկ. Լ. Մկրտչեան յայտնած է, որ նախագահական ընտրութեանց առիթով, կուսակցութեան նախընտրութիւնը կ'երթայ ոչ-դաշնակցական թեկնածուի մը գօրակցութեան, սակայն այս գծով վերջնական յստակացումը կը կարօտի ժամանակի:

ԿԱՌԱՏՈՒՆԵՐ ԵՒ ՀԱՆՐԱՅԻՆ ՊԱՐՏԷԶՆԵՐ՝ ՊԷՅՐՈՒԹԻ ՀԱՄԱՐ

Պէյրութի նահանգապետ Նիքոլա Սապա վստահեցուց, որ մայրաքաղաքի վիճակը կ'երթայ դէպի բարելաւում եւ «Արեւելքի մարգարիտը» պիտի վերագտնէ իր դերակատարութիւնը շրջանին մէջ՝ 21րդ դարու սեմին:

Սապա յայտնեց, որ երկու ամիս ետք, Պէյրութի բոլոր փողոցները լուսաւորուած պիտի ըլլան, ինչպէս նաեւ պիտի կանաչապատուին մեծ տարածքներ: Ան ըսաւ, որ խճողումի հարցը լուծելու համար, շինարարութեան արտօնագիր պիտի չտրուի այն կառոյցներուն, որոնց քարտէսներուն վրայ յստակօրէն չ'երեւիր կառատուներուն յատկացուած տարածքը: Սապա ըսաւ, որ նահանգապետարանի ջանքերով, 500 կտոր կալուած վերածուած է կառատան, իսկ ներկայիս կը քննարկուի հանրային պարտէզներու տակ կառատուներ կառուցելու հնարաւորութիւնը:

ՔԱՆԻ ՄԸ ՏՈՂՈՎ

•*ԱՌՈՂՋԱՊԱՀՈՒԹԵԱՆ նախարարութեան աղբիւրներու համաձայն, Լիպերիայէն Լիբանան տեղափոխուած մօտ 20 լիբանանցիներ վարակուած են մալարիայով...: Հիւանդները ներկայիս կը խնամուին հիւսիսի Ռահպէ գիւղին մէջ:*

•*ՅՈՒՆԻՍ 20ին, Նահատակաց Հրապարակին վրայ բացումը պիտի կատարուի «Լիբանան 96» տօնավաճառին, որուն կը մասնակցին 27 երկիրներ ներկայացնող շինարարական աւելի քան 500 ընկերութիւններ: Տօնավաճառին բացումը պիտի կատարէ վարչապետ Ռաֆիք Հարիրի:*

•*ԹՐԻՓՈԼԻԻ գտարանի աշխատաւորները երէկ դիմեցին գործադուլի, բողոքելու համար ամսականներու 50 առ հարիւր նուազումին դէմ:*

ԶԱՒԿԻՆ ԿՈՐՈՒՍՏԻՆ ՊԱՏՃԱՌՈՎ

17ամեայ լիբանանցի մը Երեքշաբթի օր գոհ գնաց ինքնաշարժի արկածի մը, իսկ երէկ գտնուեցաւ անոր հօր դիակը: Հայրը անձնասպան եղած է:

Դէպքը պատահեցաւ Ժըզգիրի շրջանին մէջ: Զաւկին արկածին բօթը ստանալով, հայրը հեռացած է բնակարանէն, բայց գիշերը վերադառնալով՝ միջատասպան դեղ խմելով թունաւորած է ինքզինք: Դէպքին վայրը հասնող բժիշկները չկրցան փրկել տառապանքին գոհ գացած հօր կեանքը:

ՌՈՊԷՐ ԱՄԻՐԽԱՆԵԱՆ ԱՅՑԵԼԵՑ «ԱԶԴԱԿ»Ի ԽՄԲԱԳՐԱՏՈՒՆ

Երէկ կէսօրին, «Ազդակ»ի խմբագրատունը այցելեց հայրենի տաղանդաւոր երգահան Ռոպէր Ամիրխանեան, որ Հայաստանի Համալսարանէն լիբանանցի շրջանաւարտներու միութեան հրաւէրով Լիբանան եկած է երգահանդէսի մը առիթով:

Ռ. Ամիրխանեան առաջին անգամ Լիբանան այցելած է շուրջ 25 տարի առաջ, 70ականներու սկիզբը: Այժմ, արդէն իսկ աւելի քան հազար երգերու եւ երաժշտական յօրինումներու հեղինակ՝ հայրենի արուեստագէտը կը պատկանի այն սերունդին, որ հայ երգը-ժողովրդային հայ երգը զարգացուցած է համապատասխան նոր ժամանակներու ոգիին, առանց սակայն հեռանալու հայ երաժշտութեան ոգիէն: Եւ այդ պատճառով ալ, ան կը նկատուի, բնականաբար, ամէնէն սիրուած եւ ժողովրդային երգահաններէն մէկը, որ անհատական զրոյցի պահուն այնքան հաղորդական է, որքան բեմի վրայ:

«ԱՌՈՂՋԱՊԱՀԱԿԱՆ ՔԱՂԱՔՆԵՐ՝ ԱՒԵԼԻ ԼԱՒ ԿԵԱՆՔԻ ՀԱՄԱՐ»

(ՀԱՄԱՇԽԱՐՀԱՅԻՆ ԱՌՈՂՋԱՊԱՀՈՒԹԵԱՆ ՕՐ)

Ինչպէս որ անհատի մաքրութիւնը անհրաժեշտ է, այդպէս ալ անհրաժեշտ է հաւաքական մաքրութիւնը: Իւրաքանչիւր քաղաքացի պարտի օժանդակել քաղաքին մաքրութեան, որպէսզի առողջ մըթնոլորտի մը մէջ ապրինք: Այս տարի համաշխարհային առողջապահական պատգամն է «Առողջապահական քաղաքներ աւելի լաւ կեանքի համար»:

Անհատի անմաքրութիւնը, աղբերու կուտակումը, անախորժ բարձր ձայները, օդի եւ կենսոլորտի ապականումը վատ ազդեցութիւն կ'ունենան անձի մը առողջութեան վրայ: Հետեւաբար մասնակցեցէք հաւաքական գործունէութեանց, բնական քաղաքդ քու տունիդ վերածելու համար:

Լ. Օ. Խ. Ի Ա. ՊՈՒԼՂՈՒՐՃԵԱՆ
ԸՆԿԵՐԱ - ԲԺՇԿԱԿԱՆ ԿԵԴՐՈՆԻ
ՆԱԽԱԶԳՈՒՇԱԿԱՆ ԲԱԺԱՆՄՈՒՆՔ

ՀԱՄԱԶԳԱՅԻՆԻ «Ս. ՎՐԱՑԵԱՆ» ՄԱՍՆԱՃԻՒՂ

ԽԱՉԲՈՒՌ ՀԱՅ ՄԱՅՐԵՐՈՒՆ

Մայիս ամիսը նուիրուած ըլլալով մայրերուն՝ լիրանանահայ բազմաթիւ միութիւններ, կազմակերպութիւններ, մասնաւորաբար՝ եկեղեցասէր, դպրոցասէր եւ հայրենակցական տիկնանց միութիւններ եւ ԼՕԽի մասնաճիւղեր կազմակերպեցին «Մայրերու Օր»ուան նուիրուած հանդիսութիւններ, իւրաքանչիւրը իր ոճով, հրապարակային սրահներէն մինչեւ «ներքին» սրահներ, մինչեւ իսկ կազմակերպելով դաշտագնացութիւններ:

Այս հանդիսութիւններու երկար շարքին վերջինը եղաւ Համազգայինի Պուրճ Համուտի մասնաճիւղին գրական-գեղարուեստական յանձնախումբին կազմակերպած «Մայրերու Օր»ը, որ տեղի ունեցաւ Հինգշաբթի, 30 Մայիս 1996ի երեկոյեան, «Յ. Տէր Մելքոնեան» հանդիսասրահին մէջ:

Հանդիսութեան տրուած էր «Խաչքուռ Հայ Մայրերուն» դրոշմը, որով իյայտ կու գար մեծարանքի յատուկ շեշտ մը: Արդարեւ, հայ գրականութեան ընդմէջէն մայրերը յարգելու նպատակ կը հետապնդէր ձեռնարկը:

Յայտագիրը ընթացաւ հայ գրական էջերէն քաղուած ընթերցանութեամբ (մատուցում), բանաստեղծութիւն թէ արձակ, երաժշտութեան ընկերակցութեամբ: Ընթերցումները կատարեցին Անահիտ Սուքիասեան, Սեղա Գրիգորեան եւ Սոնիա Քիլէճեան:

Հայ գրականութիւնը հարուստ է մայրերուն նուիրուած-ձօնուած բոլոր տեղծագործութիւններով մեր մատենագիրներէն մինչեւ 20րդ դարու գրականութեան էջերէն համառօտ թէ ընդլայնուած քաղուածքներ ստեղծեցին քնարաշունչ մթնոլորտ, պահը վերածելով գրական երեկոյի: Խորենացիէն մինչեւ Վարդանանք, մինչեւ Սարդարապատ ու Արցախ, գովքը հիւսուեցաւ հայ մայրերուն, որոնց նկատմամբ մեր բանաստեղծներն ու գրագէտները եղած են յոյժ սրտբաց, անկեղծ, գանոնք նկատած են հերոսածին՝ փրկարար դեր ստանձնելով մեր պատմութեան ճակատագրական եւ օրհասական պահերուն:

Աստուածամօր սրբագնագոյն տիպարէն մեկնելով ստեղծեցին մօր պատկերը:

Յովհաննէս Շիրագ, Պարոյր Սեւակ, Սիլվա Կապուտիկեան, Այիսիա Կիրակոսեան, Վ. Հայկ եւ ուրիշ գրողներու ստեղծագործութիւնները փառաւորուեցան այս առիթով, առանց մոռացութեան տալու անանուն հեղինակներու գործերը, որոնք լեցուցած են մեր ազատագրական պայքարի պատմութեան էջերը:

Գեղարուեստական յայտագիրին իրենց մասնակցութիւնը բերին երգիչներ՝ Մանուկ Մինասեան, որուն երգեհոնով ընկերացաւ Հայկակ Պեքերէճեան, եւ Գէորգ Պէպէճեան, դաշնակի նուագակցութեամբ Լիգա Թիւթիւնճեան - Պէրպէրեանի: Անոնք մեկնաբանեցին հայ մօր եւ հայ կանանց նուիրուած աշուղական, ժողովրդական երգեր:

Յայտագիրի աւարտին փակման խօսքը ներկայացուց վարչութեան ատենապետ ընկ. Գալուստ Գրիգորեան, որ հրաւիրեց Համազգայինի Շրջանային Վարչութեան ատենապետ, ընկ. Սագօ Արմէնեանը յանձնելու յուշանուէրները հերոսածին մայրերուն, որոնց գաւակները նահատակուեցան յանուն Հայ Դատի արդար լուծման եւ յանուն Արցախի վերադարձին՝ իր Տիրոջ, Հայութեան: Յուշանուէրները Համազգայինի սկզբնատառ Հ տառին ոսկեայ պատճէնն էր, որով գարդարուեցան կուրծքերը ազգին գաւակ մատաղած մայրերուն, յուզական թէ հպարտառիթ մթնոլորտ մը ստեղծելով սրահին մէջ:

Լաւ պիտի ըլլար եթէ յայտարարուէին անուններ հերոսածին մայրերուն, անգամ մը եւս բարձրաձայն յիշելու համար մեր հերոս տղաքը:

*
**

Ինքնուրոյն ձեռնարկ մըն էր մատուցուածը՝ Համազգայինի վայել մակարդակով եւ արժանաւորութեամբ:

Փափաքելի է որ մեր մշակութային միութիւնները յաճախակի կազմակերպէին այլ առիթներու նուիրուած հանդիսութիւններ գրական-գեղարուեստական մատուցումներով, առաւել ցայտուն դարձնելով օրուան միտքը, առիթին պատգամը, հոգորդական ուժը:

ԹՂԹԱԿԻՑ

Ս. ԽԱՆԱՄԻՐԵԱՆ ԱԶԳԱՅԻՆ ՔՈԼԷՋ

ՄԷԿ ՇԱԲԱԹ՝ ԵՐԵՔ ՁԵՌՆԱՐԿ

Մայիս ամսուան վերջին շաբաթը արտակարգ աշխուժութեան օրեր էին Ազգային Սուրէն Խանամիրեան Քոլէճին մէջ: Թէ ծնողական մակարդակի եւ թէ աշակերտական մակարդակի վրայ, երբէ՛ ձեռնարկներու նամբով, դպրոց - ծնողք - աշակերտութիւն կապը յաւելեալ չափով ամրապնդուեցաւ եւ նոր լիցքաւորում ստացաւ:

ԱՌՈՂՋԱՊԱՀԱԿԱՆ ԴԱՍԱԽՕՍՈՒԹԻՒՆ

Հինգշաբթի, 23 Մայիս 1996ին, վարժարանի Մանկապարտէզի Տիկնանց Յանձնախումբի կազմակերպութեամբ, դասախարակչական բնոյթի նախանաշի հաւաքոյթ մը տեղի ունեցաւ դպրոցի սրահին մէջ: Իր բնոյթին մէջ երկրորդ այս ձեռնարկին բանախօսն էր Պէյրութի Ամերիկեան Համալսարանի դասախօս տիկին Մէյրի Արեւեան, որ շուրջ 45 վայրկեանի տեւողութեամբ նախ խօսեցաւ Հայ Դպրոցի կարեւորութեան մասին, ապա ներկայացուց *«Նախնական Դարմանում եւ Անմիջական Բուժօգնութիւն»* նիւթը: Դասախօսութեան նիւթը ապագրուած բաժնուեցաւ ծնողներուն:

Դասախօսութենէն եմ, ծնողները ուղղեցին հարցումներ՝ իրենց անմիջական շրջապատէն եկող հարցերու շուրջ. տիկին Արեւեան մանրամասնօրէն պատասխանեց:

Ներկաներուն տրուեցաւ ձեռային աշխատանքի յատուկ իրեղէններ: Տեղւոյն վրայ կատարուած բացատրութեամբ, ծնողները պատրաստեցին խոհանոցային պիտոյքներ եւ իրրեւ յիշատակ տարին իրենց հետ:

ՄԱՅԻՍ 28

Չորեքշաբթի, 29 Մայիսի առաւօտեան, դպրոցի բակին մէջ, մանկապարտէզէն մինչեւ երկրորդականի աշակերտներ, ուսուցիչներ եւ ծնողներ հաւաքուած էին տօնակատարելու Հայաստանի Անկախութեան տարեդարձը: Աշակերտներուն կողմէ պատրաստուած բեմին առջեւ, աշակերտական երգչախումբ եմ, խօսք առաւ Սուրէն Խանամիրեան Ազգային Քոլէճէն շրջանաւարտ, այժմ Քանատայի մէջ հաստատուած ազգային գործիչ Յակոբ Տէր Խաչատուրեան: Դպրոցական իր յուշերուն ընդմէջէն աշակերտներուն ուղղած իր խօսքին մէջ բանախօսը վեր առաւ 28 Մայիսի խորհուրդը՝ շեշտելով ազատութեան, անկախութեան եւ միութեան գաղափարներուն վրայ, հրաւիրելով աշակերտները, որ իրենց կարգին, բարձր պահեն ազատ ու անկախ ապրելու հայ մարդուն վճռակամութիւնը:

Օրուան անակնկալը Արցախի ազատամարտիկ երգիչ Մակիչի ելոյթն էր: Ան մէկ ժամ տեւողութեամբ երեկտրականացուց մթնոլորտը եւ յաւելեալ գօտեպնդումի օրինակ եղաւ վարժարանի աշակերտութեան:

Փակման խօսքը կատարեց վարժարանի տնօրէն Յակոբ Բագրատունի, որ շեշտը դրաւ Հայաստանի անկախութեան խորհրդանիշը եղող Եռագոյնին, Զինանշանին ու *«Մեր Հայրենիք»*ին անաղարտ ու բարձր պահելու հրամայականին վրայ, մեկնելով այն իրողութենէն, որ անկախ Հայաստանը կերտուեցաւ հինէն եկած հայու վճռակամութեամբ, իւրաքանչիւր հայու թափած արիւնով եւ ճակտի քրտինքով: Ան անհրաժեշտ նկատեց, որ համայն Հայաստանը ըլլայ համայն հայութեան հայրենիքն ու հայրենիի պետութիւնը ըլլայ ամբողջ հայութեան պետութիւնը:

Ազատամարտիկ երգիչ Մակիչ:

ՄԱՅՐԵՐՈՒ ՕՐ

Յաջորդ օր, 30 Մայիսին, վարժարանի սրահին մէջ մանկապարտէզի աշակերտութիւնը տօնեց «Մայրերու Օր», մեծ թիւով ծնողներու ներկայութեամբ: Արտասանութեամբ, երգով ու պարով աշակերտները իրենց շնորհակալութեան «խօսք»ը ըսին իրենց ծնողներուն: Բծախնդրութեամբ պատրաստուած ելոյթէն եմ խօսք առաւ դպրոցին տնօրէնը, որ տօներու տօնը նկատեց «Մայրերու Օր»ը, որովհետեւ՝ «Մայրը եղած է ու է՛ հիմը Հայ ժողովուրդի գոյատեւման, եւ առանց մօր կարելի չէ երեւակայել Մայր Հայրենիք, Մայր Հայաստան, Մայր Եկեղեցի»: Ապա ան անդրադարձաւ զանազան պատճառներով, պարագաներու բերմամբ, հայ մօր արձանագրած նահանջին, անհրաժեշտ նկատելով, որ հայ մայրը վերադառնայ անցեալի աւանդներուն, դառնայ հիմը հայ տան, տարածողը հայ լեզուին, հայերէն գիրքին ու հայոց պատմութեան:

Տեղին է յիշել, որ Յունիս ամսուան ընթացքին վարժարանին մէջ տեղի պիտի ունենայ ձեռային աշխատանքներու եւ նկարչութեան ցուցահանդէս, ինչպէս նաեւ Խանամիրեան Քոլէճի աշակերտական թատրոնը հանրութեան պիտի ներկայացնէ, Մուշեղ Մուղալեանի բեմադրութեամբ, Դազարոս Աղայեանի *«Անահիտ»*ը:

Աշակերտները խանդավառութեամբ կը հետեւին Արցախի ազատամարտիկին երգին:

Մայրերու Օրուան տօնակատարութիւն:

ՄԵՐ ԱՌՕՐԵԱՅԷՆ

ԽՄԲԵՐԳ ՄԸ ՏԱՍԸ ԵՐԳԻՉՆԵՐՈՎ

Լիրանանահայ տասը ժողովրդային երգիչներու կատարողութեամբ հրապարակի վրայ է երգի մը ձայնիրիգը. «Ողջոյն Քեզ, Հայաստան» թեմայով:

Այս առիթը օգտագործելով՝ նախ ըսենք. ուրախալի երեւոյթ է լիրանանահայ երգիչներու խմբական - հաւաքական այս տրամադրութիւնը՝ քով քովի գալով երգ մը ներկայացնելու հանրութեան: Երկրորդ՝ հայրենասիրական նիւթ մըն է թեման, ինչ որ ջերմութիւն կը փոխանցէ երիտասարդ թէ հասուն տարիքի հայ մարդուն, գանոնք մղելով առաւել հետեւողական ձեւով արծարծելու հայրենասիրական ապրումներով յագեցած արտայայտութիւններ: Այս ձեւով քիչ մը «չունչ կ'առնեն» համբոյրները, շրթունքները եւ շատ սովորական, կրկնութիւններով իսկ ձանձրոյթ պատճառող երգերը:

Երգը ունի բառերը կրող մը, եղանակը յօրինող մը, դաշնաւորող մը, ու վերջապէս՝ տասը երգիչներ: Այրենական կարգով տանք անունները երգիչներուն.

Արարատ Ահարոնեան, Անթուան Պեկճեան, Ժաք Օքճեան, Ժոզէֆ Գրիգորեան, Կարօ Կապուտակեան, Մանուկ Մինասեան, Յովիկ Քէօշկէրեան, Շաքէ Պաղտասարեան, Պերճ Նագգաշեան, Վիգէն Տիշչեքէնեան:

Խօսք՝ Վաչէ Պոգոյեան, երաժշտական յօրինում՝ Ռաֆֆի Զաքարեան, դաշնաւորում եւ ընկերակցութիւն՝ Զարեհ Քէշիշեան:

Իւրաքանչիւր երգիչ ունի մէկ կամ երկու տողնոց կատարում: Երգը ձայնասփռուեցաւ եւ պատկերասփռուեցաւ լիրանանահայ ռատիոկայաններէն եւ հայկական Էյ.Թի.Էն. պատկերասփիւռէն:

Ունկնդրելով հաւաքական այս աշխատանքը ,հաստատեցինք առաջին անգամ ըլլալով մամուլին մէջ մեր կատարած պարբերական դիտողութիւնները՝ «Թրքաբարոյ երգեր»ու հասցէին: Ուրախ ենք, որ գէթ անդրադարձած են մեր երգիչները, թէ հարկ էր ձեւով մը փարատել այս երեւոյթը կամ ինքնահաստատումի փորձ մը կատարելով ապացուցանել, թէ երիտասարդ երգիչը ընելիք ունի եւ հարկ է մշակուի՝ ականջ տալով սրտցաւ քննադատութիւններու, դիտողութիւններու, որոնք կը կատարուին յօգուտ հայ երգի մաքուր պահպանման, հայ մշակոյթին անաղարտ՝ նոր սերունդին փոխանցման:

Ի լուր «Ողջոյն Քեզ, Հայաստան» խմբերգին ընդունելի որակով լոյս ընծայման, կը ծափահարենք մեր ժողովրդական երգիչները, անոնց ըսելով. «Սիրելի տղաք, մենք կը սիրենք ձեզ, դուք արժանի էք քաջալերանքի միայն թէ մնացէք հայ երգի, հայ մշակոյթի աւանդութիւններուն ճամբաներուն վրայ, նորութիւններ ներմուծեցէք, եթէ խորթ ու անհաճոյ չեն մեր մշակութային նկարագիրին: Հայութեամբ պէտք է շնչեն մեր երգերը ու ոչ՝ այլազգի աղմկարար ձայներով... Անգիտակից վերարերումները, «այսպէս ալ կ'ըլլայ»ի թոյլ ու դիւրին միջոցառումներ որդեգրելը կ'այլասերեն հայեցի մեր դիմագիծը»:

*
**

Հաճոյքով ունկնդրեցինք խմբական երգեցողութիւնը. իւրաքանչիւր երգիչ հոն դրած էր իր յուզումը, ապրումը, մեկնարանական ոճը, ձայնային տուեալը, հայրենասիրական լարի ուրոյն թրթռացումը... Երգասէր երիտասարդներուն կը թողունք նման երգերու հետամուտ ըլլալու պարտաւորութիւնը:

Իսկ այժմ կը ծափահարենք տասը երգիչները, խօսք, եղանակ եւ դաշնաւորում կատարող երեք երիտասարդները: 13 երաժշտասէր տղոցմով իրականացած արդիւնք մը, անշուշտ՝ բախտաբեր...

Պէտք է շարունակել աւելի լաւին տեսլականով:

ՇԱՀԱՆԴՈՒԽՏ

ԳՐԵՑԷ՛Ք

Գէորգ Մարաշլեանին, Յովիկ Նուպարեանին եւ Ռաֆֆի Թիթիզեանին

Հասցէ. c/o Etablissement Archambult
242 Montee Gagnon
St. Anne Des Plaines
QUEBEC, JON 1HO – CANADA

ՀԱՅ ԱՒԵՏ. ԵԿԵՂԵՑԻՈՅ 150ԱՄԵԱԿԻ ՆՈՒԻՐՈՒԱԾ ՁԵՌՆԱՐԿ

Հայ Աւետ. Եկեղեցւոյ հիմնադրութեան 150ամեակին եւ Հիլֆսպունտ միսիոնարութեան 100ամեակին նուիրուած հանդիսութիւններուն ծիրին մէջ, Կիրակի, 19 Մայիս 1996ի երեկոյեան ժամը 6ին, Նոր Մարաշի Հայ Աւետ. Եկեղեցւոյ «Հասեսեան» սրահին մէջ ելոյթ ունեցաւ Այնճարի Հայ Աւետ. Երկրորդական Վարժարանի երգչախումբը, ղեկավարութեամբ վեր. Ներսէս Պալապանեանի եւ հովանաւորութեամբ Հայ Աւետ. Երիտասարդաց Միութեան:

Քառասունչորս աշակերտներէ բաղկացած եռաձայն երգչախումբը ներկայացուց՝ «Ժառանգներն ենք Արցախի», «Ein Feste Burg», «Ալելուիա Վասն Խաչին», «Praise Medley», «Զայն Տուր Ով Ֆետայ», «Ոգերգ Նանատակաց», «Հոգին Հայկական», «Երեւան - Էրեբունի», «Կուժն Առա - Գնա Գնա», «Իմ Ուսուցիչ», «Մաղրածուն եւ Մաղրածուն», «Like Me And You», «Schwizerlied», եւ «Հայրենիք» երգերը՝ գնահատելի կատարողութեամբ:

Խօսք առին գերմանական միսիոնարութեան ներկայացուցիչ Gottfried Spangengerg, որ յիշելով Հայ Աւետ. Եկեղեցւոյ հիմնադրութեան 150ամեակի առիթով ստեղծուած «Քու փառքդ պիտի պատմենք սերունդէ սերունդ» նշանարանը, ըսաւ, որ միսիոնարութիւնը ուրիշին օգնելու առաքելութիւնն է, որ հիմնուած է մարդոց նկատմամբ սիրոյ վրայ: Ան մաղթեց, որ այս գգացումը ըլլայ վարակիչ եւ փոխանցուի իրերայաջորդ սերունդներուն:

Մերձաւոր Արեւելքի հայ Աւետ. Եկեղեցիներու Միութեան նախագահ վերապատուելի Յովհաննէս Գաճեան իր խօսքին ընթացքին շեշտը դրաւ միսիոնարութեան կազմութեան դրդապատճառներուն եւ ըսաւ. «Հիլֆսպունտի միսիոնարութեան հիմնադրութիւնը պատահականութիւն մը չէր. ան Աստուծոյ նախախնամական մէկ կարգադրութիւնն էր՝ յօգուտ Հայ ժողովուրդին: Մեծ Եղեռնէն 20 տարի առաջ, 1895ին, երբ թրքական պետութեան արտօնութեամբ Արեւմտահայաստանի եւ Պոլսոյ մէջ 300.000 հայեր ջարդուեցան, Թուրքիոյ երկաթուղիի շինութեան վրայ աշխատող գերմանացիները ականատես եղան եւ իրենց եկեղեցիներուն հետ գործակցարար հիմնեցին այս ընկերութիւնը, յատկապէս՝ հայ որբերուն օգնելու համար. մեր շնորհակալութիւնները կը յայտնենք իրենց»: Ան ըսաւ, որ այդ օժանդակութիւնը պատահականութեան արդիւնք չէր, այլ մարդու հանդէպ քրիստոնէական սիրոյ արտայայտութիւն:

Վեր. Յ. Գարճեան շարունակեց. «Մեր պարտականութիւնը միայն մարդու հանդէպ պէտք չէ ըլլայ, որովհետեւ մենք պարտականութիւն ունինք այս հայրենիքին, Մայր Հայրենիքին եւ հանդէպ աշխարհին, հո՛ն, ուր տուն ունինք. եւ հոն՝ ուր սերունդ կ'առաջանայ, մենք պարտականութիւն ունինք մեր ստացածը անոնց փոխանցելու»:

Հանդիսութիւնը փակուեցաւ օրհնութեան աղօթքով:

«ԴՐՕ»Ի ՀԱՐՑ

Ռ. ՍԱՀԱԿԵԱՆ Կ'ԱՊԱՑՈՒՑԷ Հ. ՄԱՐԳԱՐԵԱՆԻ ԱՆՄԵՂՈՒԹԻՒՆԸ

«Դրօ»ի հարցը քննող Հայաստանի Դերագոյն Դատարանի անցեալ շաբաթավերջի նիստին, Հրանդ Մարգարեանի պաշտպան փաստաբանը՝ Լեւոնէ Սահակեան, արտասանեց պաշտպանական իր վերջին ճառը եւ բազմաթիւ փաստեր ներկայացնելով, ցոյց տուաւ, որ իր պաշտպանեալը անմեղ է ու անոր վերագրուած մեղադրանքները շինծու են:

Առաջին հերթին, ան նկատել տուաւ, որ մեղադրող կողմը հիմնուած է Արսէն Ալրծրունիի վկայութեանց վրայ, որոնք տրուած են Արսէնի ծեծի ենթարկուելէն ետք, ճնշումի տակ: Ան նաեւ նկատեց, որ Ալրծրունիի եւ Արա Հարմանտարեանի պաշտպանը նոյն անձն է, ինչ որ ապօրինի է: Ան ըստ բաւականին փաստացի կերպով ցոյց տուաւ, որ Հ. Մարգարեան յանցանքի որեւէ բաժին չունի գործին մէջ արձանագրուած սպանութեանց մէջ:

Ինչ կը վերաբերի կեղծ փաստաթուղթերուն, Ռ. Սահակեան յայտնեց, որ Հ. Մարգարեան միայն մէկ առիթով կեղծ փաստաթուղթ գործածած է, այդ ալ՝ Ղարաբաղի մէջ, ՕՄՈՆի օրերուն: Ան յիշեցուց, որ հարցաքննութիւններուն եւ քննութիւններուն ընթացքին, տեղի ունեցած են բազմաթիւ օրինախախտումներ: Ան պահանջեց քրէական գործ յարուցել կարգ մը քննիչներուն մասին, իսկ իր պաշտպանեալը հոչակել անմեղ:

ՄԱՅԻՍԵԱՆ ՏՕՆԱԿԱՏԱՐՈՒԹԻՒՆ

ԸՆԿ. ՄԿՐՏԻՉ ՄԿՐՏԻՉԵԱՆԻ ԽՕՍՔԸ ԱՐՏԱՍԱՆՈՒԱԾ 25 ՄԱՅԻՍ 1996, *ԱԹԷՆՔ — ՅՈՒՆԱՍՏԱՆ*

«Դաշնակցութիւնը արտօնութեան պէտք չունի հայութեան եւ Հայաստանի ամբողջական ազգային շահերու պաշտպանութեան իր աւանդական գործը տանելու համար»

Պատրաստ ենք նաեւ գիջելու մեր հիմնահարցերուն հիմնահարցը՝ Հայ Դատի հետապնդումը, եթէ ան ուրիշներու կողմէ պիտի հետապնդուի այն նախանձախնդրութեամբ, որ ցարդ հետապնդուեցաւ Սփիւռքի մէջ։ Տարիներ շարունակ Հայաստանի համայնավար իշխանութիւններէն ի գուր պահանջած ենք տէր կանգնիլ հայութեան քաղաքական պահանջատիրութեան։ Հանրածանօթ ու անհերքելի իրողութիւն է, որ Հայ Դատի քարոզչութիւնը հսկայաքայլ ոստումներ արձանագրեց վերջին երկու տասնամեակներու ընթացքին՝ շնորհիւ մասնաւորաբար Հ. Յ. Դ. Հայ Դատի Յանձնախումբերու կողմէ տարուած երբեմն գերմարդկային աշխատանքներուն։ Վերջին օրինակը Յունաստանի խորհրդարանին կողմէ Ցեղասպանութեան պաշտօնական ճանաչումն է, որ ուղղակի արդիւնքն է բացառաբար Յունաստանի Հ. Յ. Դ. Հայ Դատի Յանձնախումբի թափած եւ տարիներու վրայ երկարող ճիգերուն։

Հայ Դատի հետապնդումը Հայ Յեղափոխական Դաշնակցութեան մենաշնորհը չէ։ Երբեք այդպէս չէ եղած, թէեւ կրնայ պատահիլ, որ շատեր ա՛յդ տպաւորութիւնը ունեցած ըլլան՝ նկատի ունենալով մեր կազմակերպութեան այս մարզէն ներս կատարած մարդկային ու նիւթական հսկայական ներդրումները։ Վերջին երեք տասնամեակներուն, անկախաբար այն իրողութենէն, թէ ո՞ր կազմակերպութիւնը ստանձնեց աշխատանքային առիւծի բաժինը Հայ Դատի միջազգային ճանաչման ծիրէն ներս, այդ աշխատանքը յաջողութեամբ պսակուեցաւ՝ մանաւանդ իր ատենին Սփիւռքի մէջ գործող հայ քաղաքական կազմակերպութիւններու միջեւ գոյացած սկզբունքային համաձայնութեան շնորհիւ։ Ներկայ հանգրուանին Հայաստանի իշխանութիւններուն այս ուղղութեամբ ցարդ որդեգրած դիրքորոշումները ձգեցին այն հիմնաւորեալ տպաւորութիւնը, թէ անոնք ունին տարբեր տեսակէտներ հայութեան համար այս խիստ կենսական նիւթին շուրջ։ Այդպէս ալ է՛ր։ Դեռ անցեալ տարի Երեւանի մէջ Մեծ Եղեռնի 80ամեակի առթիւ կազմակերպուած միջազգային գիտաժողովի մը ընթացքին կը շեշտուէր այն վարկածը, թէ Ցեղասպանութեան հարցը քաղաքական հարց չէ։ Այս տարի միայն հաճոյքով ընկալեցինք, թէ գէթ խորհրդարանական մակարդակի վրայ հիմնական փոփոխութիւն մը տեղի ունեցած է։ փոփոխութիւն մը՝ զոր կարելի է միայն ողջունել։

Արդարեւ, քանի մը շաբաթ առաջ Հայաստանի Ազգային Ժողովի փոխ նախագահ Արա Սահակեան Պոլսոյ մէջ գումարուած Միջազգային Խորհրդարանական Միութեան խորհրդաժողովին փոքրամասնութիւններու հարցերուն նուիրուած նիստին ընթացքին արծարծած է Ցեղասպանութեան հարցը՝ դիտել տալով, որ ան ճանչցուած է Եւրոպական Խորհրդարանին եւ Ռուսաստանի Խորհրդարանին կողմէ, եւ թէ Ցեղասպանութեան փաստի մասին բազմաթիւ ապացոյցներ կան առաջին Համաշխարհային Պատերազմի պատմութեան էջերուն մէջ։ Ան շեշտած է նաեւ, որ եթէ աշխարհի բոլոր խորհրդարանները չճանչնան Ցեղասպանութեան փաստը, ապա ապագային հնարաւոր չ'ըլլար նման վտանգներու կանխարգիլումը։

Իսկ Հայաստանի Ազգային Ժողովի նախագահ Բարգէն Արարքցեան ընթացիկ տարուան Ապրիլ 24ին Եւրոպական Խորհրդարանին առջեւ յայտարարեց, թէ՝ «Օսմանեան Թուրքիոյ կողմէ 1915ին գործադրուած Ցեղասպանութեան գոհ դարձաւ աւելի քան մէկ ու կէս միլիոն խաղաղ հայ բնակչութիւն։ ... Եւ այսօր, չընդունելով ու չդատապարտելով Ցեղասպանութեան փաստերը, մարդկութիւնը չի կրնար ինքզինք պաշտպանուած զգալ մարդատեացութեան այդ հրէշաւոր դրսեւորումէն՝ բոլոր ժամանակներուն ու բոլոր երկիրներուն մէջ»։

Քաջալերական ընթացք՝ որ պէտք է պահէ իր շարունակականութիւնը, որպէսզի արտաքին աշխարհին տեսանելի դառնայ ազգային այս խիստ կարեւոր հարցին նկատմամբ հայութեան ամբողջական միակամութիւնը։

Մեր կուսակցութիւնը երկար ատենէ ի վեր կը չեփորէ երկխօսութեան եւ միասնականութեան գաղափարները՝ առ այժմ առանց արձագանգներ ստանալու։ Սակայն կ'երեւի, թէ հիմնական տարակարծութիւններ կան միասնականութեան գաղափարին նշանակութեան շուրջ։ Ի՞նչ կը նշանակէ միասնականութիւն։ Ի՞նչ կը նշանակէ բոլորուիլ հայոց նորագոյն պետականութեան շուրջ։ Ի՞նչ կը նշանակէ բոլորուիլ Հայաստանի ներկայ իշխանութիւններուն շուրջ։ Այս բոլորը կ'ենթադրե՞ն արդեօք, թէ հայ քաղաքական մտածողութիւնն ու գործը հիմնուած պէտք է ըլլան անոնց՝ Հայաստանի իշխանութիւններուն ենթակայութեան սկզբունքին վրայ։ ենթակայութիւն կամքի մը՝ որ միշտ չէ, որ կ'արտայայտէ հայոց հասարակաց, համազգային քաղաքական մտածողութիւնը։ Համոզուած ենք, որ իշխանութիւններուն կամակատարը ըլլալը չի նպաստեր Հայ ժողովուրդի ապագայ բարօրութեան։ Միասնականութիւնը երկխօսութիւն է, սակայն՝ ոչ պարտադրանք։ Միասնականութիւնը հասարակաց նուազագոյն ազգային ծրագիրի մը շուրջ համաձայնութիւն է եւ այդ ծրագիրի գործադրութեան մէջ դերակատարութիւններու համապատասխան բաշխում է՝ համաձայն իւրաքանչիւրի կարելիութիւններուն ու կարողականութեան։ Միասնականութիւն կը նշանակէ նաեւ փոխադարձ առողջ քննադատութեան ճանաչում եւ ընկալում՝ հիմնուելով ազգային համընդհանուր շահերու վրայ։ Միասնականութիւն կը նշանակէ համազգային նշանակութիւն ունեցող աշխատանքներու քաջալերանք եւ՝ ո՛չ քաղաքական վնասակար մրցակցութիւններու արշաւ։

Անտեղիտալի հաւատացողն ենք Հայ ժողովուրդին միութեան։ Հայ ժողովուրդին դաժան պատմութիւնը գինք կոտորակած է, գայն վերածած է հայրենարնակ հայութեան, լիբանանահայութեան, իրանահայութեան, ամերիկահայութեան, ռուսահայութեան եւ... շարքը մեր կարծածէն շատ աւելի երկար է։ Հայութեան գանագան հատուածներու միջեւ նետուած հոգեկան թելերը ամուր են սակայն, եւ հոգեկան միութիւնը գոյութիւն ունի՝ մշակոյթով պատմութեամբ ու ազգային կամքով։ ազգային գաղափարախօսութիւնը խարսխուած է հայութեան հաւաքական հոգերանութեան մէջ, տարագրուած հագարամեակներ առաջ՝ գաղափարախօսութեան վերածուելէ շատ աւելի առաջ, ու կը շարունակէ գոյութիւն ունենալ մինչեւ այսօր։

Հայութիւնը իր ազգային յատկանիշներէն հեռացնելու բոլոր փորձերը ի յառաջագունէ դատապարտուած են ձախողութեան։

Հայաստանի Նորագոյն անկախութեամբ, հոգեկան այդ միութիւնը կը ստանայ առարկայական, մսեղէն գոյութեան վերածուելու անսահման կարելիութիւններ, որոնց առջեւ խոչընդոտներ դնելը ժամանակի կորուստ է, կարողականութիւններու մսխում է։ Հայ ժողովուրդին առարկայական միութիւնը պիտի գոյանայ ա՛նպայման։ իրերու ներկայ վիճակով՝ հայութեան տարբեր հատուածներու միջեւ գանագան կապեր կը հաստատուին, կ'ամրանան, եւ հայութեան ամբողջական միութիւնը կը վերածուի շօշափելի իրականութեան։ Ջուր են հայութիւնը հայաստանցիներու եւ դրսեցիներու, հայոց պետութեան քաղաքացիներու եւ օտարերկրացիներու բաժնելու բոլոր փորձերը, որոնք պարագայական, անմիջական նեղ քաղաքական հաշիւներէ կը բխին եւ չեն համապատասխաներ Հայ ժողովուրդին բազմիցս պատմականօրէն փաստուած ազգային նկարագիրին։ Ներկայի տատանումները այս ճամբուն վրայ միայն աննշան չափով պիտի ուշացնեն հայութեան նա՛եւ փաստացի միացման գոյառումը։

(Շար. 2)

ՄԵԾԻ ՏԱՆՆ ԿԻԼԻԿԻՈՅ ԿԱԹՈՂԻԿՈՍՈՒԹԵԱՆ ԱԶԳԱՅԻՆ ԸՆԴՀԱՆՈՒՐ ԺՈՂՈՎԻ ՈՐՈՇՈՒՄՆԵՐԸ

Ինչպէս ծանօթ է մեր ժողովուրդին, Երկուշաբթի Մայիս 27էն Ուրբաթ Մայիս 31 1996, Անթիլիասի Մայրավանքին մէջ տեղի ունեցաւ Մեծի Տանն Կիլիկիոյ Կաթողիկոսութեան Ազգ. Ընդհ. Ժողովը՝ նախագահութեամբ Արամ Ա. Կաթողիկոսի։ Ցիշեալ ժողովին տրուեցան կարեւոր որոշումներ՝ Մեծի Տանն Կիլիկիոյ Կաթողիկոսութեան առաքելութեան յառաջիկայ չորս տարիներուն կապուած։

Վեհափառ Հայրապետին թելադրութեամբ, Ազգ. Ընդհ. Ժողովին որոշումները կը հրապարակենք՝ առ ի գիտութիւն մեր ժողովուրդին։

— Ա —

ԲԱՆԱՁԵՒ ԱԶԳ. ԿԵԴՐ. ՎԱՐՉՈՒԹԵԱՆ ԿՐՕՆԱԿԱՆ ԺՈՂՈՎԻ ԳՈՐԾՈՒՆԷՈՒԹԵԱՆ ՄԱՍԻՆ

Մեծի Տանն Կիլիկիոյ Կաթողիկոսութեան Ազգային Ընդհանուր Ժողովը լսելէ եւ Ազգ. Կեդրոնական Վարչութեան Կրօնական Ժողովի 1992 – 1996 տարիներու տեղեկագիրը եւ առաջարկուած արբագրութիւնները ու տրուած բացատրութիւնները, ու հիմնուելով ըստ էութեան բնաբկումներուն վրայ, արձանագրեց իր *գնահատանքը*՝ Ն.Ս.Օ.Տ.Տ. Գարեգին Բ. եւ Ն.Ս.Օ.Տ.Տ. Արամ Ա. Կաթողիկոսներու անմիջական եկեղեցական ներքեւ տարուած աւետարանչական, կրօնական, ծիսական, դասաւորակչական, հրատարակչական եւ միջ-եկեղեցական աշխատանքներուն եւ իրագործումներուն մասին։

Ժողովս, նկատի ունենալով տեղեկագիրին բխած եւ տակաւին անաւարտ մնացած որոշումները, ինչպէս նաեւ՝ յարգոյ ժողովականներուն դիտողութիւնները եւ առաջարկները, որոշեց յառաջիկայ Ազգ. Կեդրոնական Վարչութեան Կրօնական Ժողովին թելադրել.-

1) Դպրեվանքը յատուկ ուշադրութեան եւ հոգածութեան առարկայ դարձնել եւ զօրավիգ կանգնիլ անոր, նիւթապէս եւ բարոյապէս, տրուած ըլլալով որ Դպրեվանքը սիրան իսկ է Կիլիկիոյ Կաթողիկոսութեան։

2) Քաջալերել մարդուժի, յատկապէս կուսակրօն եւ ամուսնացեալ հոգեւորականներու պատրաստութիւնը՝ բարձրացնելով անոնց կրթական մակարդակը շարունակական ուսման ու վերապրակաւորման նամբով։

3) Վերանորոգ թափով շարունակել մեր Աթոռի գործունէութիւնը՝ միջ-եկեղեցական յարաբերութեանց նամբով օտարներուն նանչցնելու մեր եկեղեցին իր հոգեմտաւոր արժէքներով եւ արծարծելու Հայ ժողովուրդի անժամանցելի իրաւունքներու հարցը։

4) Զարկ տալ Դայիանեան Քոյրերու Միաբանութեան անման եւ զօրացման։

5) Իր գործունէութեան մէջ ներառել ո՛չ միայն Մերձաւոր Արեւելքի երկիրները, այլ Կաթողիկոսութեան բոլոր թեմերը, եւ այդ թեմերու Կրօնական Ժողովներուն հետ միասին բնաբկել եւ յառաջացնել յատուկ պիտանի մը Կրօնական Ժողովի աշխատանքներուն համար։

6) Ազգ. Կեդր. Վարչութեան Քաղաքական Ժողովին հետ միասին բնաբկել եւ յառաջացնել յատուկ պիտանի մը Կրօնական Ժողովի աշխատանքներուն համար։

7) Ընդհանուր պիտանիին մէջ նկատի ունենալ յատուկ ծախսարաժին մը, որպէսզի Կրօնական Ժողովի անդամներ կարողանան այցելել թեմերը, տեղւոյն վրայ վերահասու ըլլալով թեմերու մէջ տարուած աշխատանքներուն։

8) Պարբերական տեղեկագիրներ ուղարկել եւ թեմերէն ալ նմանօրինակ տեղեկագիրներ պահանջել, աշխատանքները լաւապէս համադրելու համար։

9) Քրիստոնէական Դաստիարակութեան Բաժանմունքի ու Կիրակնօրեայ Դպրոցներու կատարած յոյժ գնահատելի աշխատանքները հաստատել բոլոր թեմերուն, թեմերուն իսկ լայն աջակցութեամբ եւ ջանալ եղած հրատարակութիւնները թարգմանել նաեւ այլ լեզուներու, ըստ պահանջի։

10) Քրիստոնէութեան Հայաստանի մէջ պետական կրօն հռչակման 1700ամեակի տօնակատարութիւնը թէ՛ ընդհանուր Հայ Եկեղեցւոյ, թէ՛ Կաթողիկոսութեան եւ թէ թեմական մակարդակներուն վրայ մեր Աթոռի յառաջիկայ տարիներու համար դարձնել հիմնական առաջնահերթութիւն։

11) Յառաջիկայ Ազգ. Ընդհանուր Ժողովին ներկայացուած տեղեկագիրին մէջ պատկերացում տալ նաեւ միաբանութեան եւ Դպրեվանքին գործունէութեան։

— Բ —

ԲԱՆԱՁԵՒ ԱԶԳ. ԿԵԴՐ. ՎԱՐՉՈՒԹԵԱՆ ՔԱՂԱՔԱԿԱՆ ԺՈՂՈՎԻ ԳՈՐԾՈՒՆԷՈՒԹԵԱՆ ՄԱՍԻՆ

Մեծի Տանն Կիլիկիոյ Կաթողիկոսութեան Ազգային Ընդհանուր Ժողովը, լսելէ եւ Ազգ. Կեդրոնական Վարչութեան Քաղաքական Ժողովի տեղեկագիրը, պատգամաւորներուն հարցումներն ու ելոյթները, Վեհափառ Հայրապետին եւ Քաղաքական Ժողովի ատենապետին բացատրութիւնները, կը հաստատէ.-

1) Երանաշնորհ Վազգէն Ա. Ամենայն Հայոց Կաթողիկոսի վախճանումէն եւ թեկնածու եղած է Գարեգին Բ. Կաթողիկոս Ամենայն Հայոց Կաթողիկոսութեան թեկնածու ներկայացնելու արամադրութեան եւ նկատի ունենալով առաջադրուած պաշտօնին նուիրականութիւնը՝ ազատ ձգած է Վեհափառը ընդունելու եղած առաջարկը։ Գարեգին Ա. Կաթողիկոսի բնաբնէնէն եւ գահակալութենէն եւ, Կրօնական Ժողովին հետ խառն նիստ գումարելով ընտրած է Կաթողիկոսական Տեղապահ, յանձնելու Արտաւազդ արք. Թբրոնեանի։ Տեղապահ Սրբազանին նպաստաւորութեամբ կազմակերպուած է Կաթողիկոսական ընտրութիւն։ 28 Յունիս 1995ին Մեծի Տանն Կիլիկիոյ Կաթողիկոս ընտրուած է Արամ արք. Թշշիշեանը։

2) Արամ Ա. Կաթողիկոսի ընտրութենէն եւ, օծումը կատարուած է եկեղեցական, պետական եւ ժողովրդային մեծաթիւ մասնակցութեամբ, բարձրացնելով Կիլիկիոյ Կաթողիկոսութեան կարեւորութիւնն ու վարկը։

3) Թէ՛ Գարեգին Բ. Կաթողիկոսը եւ թէ Արամ Ա. Կաթողիկոսը հովուապետական այցելութիւններ առած են Կիլիկեան բոլոր թեմերուն, մխիթարելով ժողովուրդը, խթանելով թեմական ու ազգային գործունէութիւնը։ Այս այցելութիւններու առիթով պետական դիկավարներուն հետ հանդիպումներու ընթացքին Վեհափառ Կաթողիկոսները արծարծած են թեմերու մէջ առկայ մնացած հարցերը, ինչպէս նաեւ ներկայացուած են Հայ ժողովուրդի իրաւունքներու հարցը։

Ազգ. Ընդհ. Ժողովը մեծ բաւականութեամբ իմանալով Վեհափառ Հայրապետներու հովուապետական այցելութիւններու մանրամասնութիւններուն մասին, իր գոհունակութիւնը կ'արձանագրէ կատարուած աշխատանքին համար։

4) Ազգ. Կեդրոնական Վարչութեան Քաղաքական ժողովը մնայուն կապի մէջ եղած է թեմերուն հետ, վերահասու ըլլալով թեմական կեանքին եւ այնտեղ ծրագրուած հարցերուն։ Այդ հարցերու լուծման Քաղաքական ժողովը բերած է իր օգտակար մասնակցութիւնը։

5) Կիլիկիոյ Կաթողիկոսութեան յարաբերութիւնները Հայց. Եկեղեցւոյ Նուիրապետական Աթոռներուն հետ եղած են հետեւողական ու ջերմ։ Կիլիկիոյ Կաթողիկոսի օծման Նուիրապետական Աթոռներու Դեսպանները ներկայ գտնուելով անձամբ մասնակցութիւնը, Միւռոնօրհնէքին անոնց ներկայացուցիչներուն մասնակցութիւնը եւ Ազգ. Ընդհ. Ժողովի բացման նիստին փոխանցուած պատգամները անոնց խրախուսանք են եւ ցուցանիշ կը կազմեն Հայց. Եկեղեցւոյ միասնականութեան կենսունակութեան։

6) Վեհափառ Հայրապետները, Քաղաքական Ժողովի մասնակցութեամբ, ունեցած են հետեւողական եւ բեղուն յարաբերութիւններ եկեղեցական, պետական եւ դիւանագիտական շրջանակներու հետ։

7) Կիլիկիոյ Կաթողիկոսութիւնը ունեցած է կանոնաւոր յարաբերութիւններ Հայաստանի Հանրապետութեան պետական դիկավարութեան հետ։ Թէ՛ «Հայաստան Համահայկական Հիմնադրամ»ի (որուն Հոգաբարձուներու Խորհուրդին անդամ է Վեհափառ Հայրապետը) միջոցով եւ թէ ուղղակի կապերով, Կաթողիկոսութիւնը զօրավիգ կանգնած է Հայաստանի Հանրապետութեան եւ Լեռնային Ղարաբաղի Հանրապետութեան ամրացման, իրաւունքներու պաշտպանութեան եւ միջազգային կապերու ծաւալման։

8) Հայ ժողովուրդի իրաւունքներու հետապնդման աշխատանքներուն Կիլիկիոյ Կաթողիկոսութիւնը շարունակած է բերել իր բոլորանուէր մասնակցութիւնը։ Օգտագործելով իրաւանչիր առիթ՝ հանդիպում, այցելութիւն կամ միջ-եկեղեցական ժողով, Վեհափառ Հայրապետն ու Քաղաքական Ժողովը արծարծած են Հայ ժողովուրդի իրաւունքներու հարցը եւ այս գծով դիմած են օգտակար նախաձեռնութիւններու։

9) Կիլիկիոյ Կաթողիկոսութիւնը նախաձեռնութիւն ցոյց տուած է իր վերահասութեան յանձնուած նիմնադրամներու նպատակային օգտագործումին նկատմամբ։

10) Կաթողիկոսարանին կապուած հաստատութիւնները շարունակած են իրենց ժողովրդանուէր գործունէութիւնը։ «Թոչնոց Բոյն»ը, ուր կը գործեն գիշերօթիկ վարժարան մը եւ Դայիանեան Կոյսերու Միաբանութիւնը, վերակազմակերպուած է եւ օժտուած հոգեւոր տեսուչով մը։ Ազգային Բուժարանը կարիքը ունի աւելի ուշադիր վերահասութեան։

11) Կաթողիկոսարանը պահած է կանոնաւոր յարաբերութիւններ ազգային կազմակերպութիւններու եւ հաստատութիւններու հետ, մղում տալով անոնց գործունէութեան եւ բաշխելով անոնց ազգօգուտ նախաձեռնութիւնները։

12) Կիլիկիոյ Կաթողիկոսութիւնը շարունակած է մշակութային եւ կրթական կարեւոր ծառայութիւններ մատուցել ժողովուրդին։ Շնորհիւ Գիրքերու Ցուցահանդէսին, «Շնորհալի» երգչախումբին, մատենադարանին ու բանգարանին, գրախանութին, «Խաչեր Դաղստանի Մանկավարժական Կազմաւորման Կեդրոն»ին, Կաթողիկոսութիւնը շարունակած է իր ծառայական առաքելութիւնը։ Հարկ է դիտել տալ սակայն, որ այս ծառայութիւնները բաւարար տարածում չեն ունեցած Միջին Արեւելքի թեմերէն դուրս։

13) Կաթողիկոսարանի հաստատութիւնները՝ տպարան, գրատուն, «Հասկ» պաշտօնաթերթը ու «Հասկ» տարեգիրքը, մատենադարան ու Դպրեվանքը շարունակած են իրենց օգտաշատ գործունէութիւնը։ Տպարանէն լոյս տեսած են 42 հատոր գիրքեր։ «Հասկ» պաշտօնաթերթի հրատարակութիւնը կանոնաւորուած է իբրեւ ամսագիր։

14) Դպրեվանքի կրթական ծրագիրը փոփոխութեան ենթարկուած է եւ Ընծայարանի բաժինը տարուան մը յաւելման ենթարկուած։

15) Կալուածային – շինարարական մարգէնները եղած են կարեւոր իրագործումներ։ Հայկական ոճով ամբողջովին վերանորոգուած է Եղեռնի յուշարձան – մատուռը։ Վեհարանը, եպիսկոպոսարանն ու միաբանական բաղը վերանորոգուած են եւ ստացած է բանգարան – մատենադարանի շինարարութիւնը։

16) Ազգային Ընդհանուր Ժողովը կը յանձնարարէ Տնտեսական Յանձնախումբի մը կազմութիւնը, հետեւելու համար տնտեսական եւ հաշուական գործառնութիւններու ընթացքին, կատարելու կալուածներու արժեւորումը եւ անոնց տնօրինումը։

17) Կիլիկիոյ Կաթողիկոսութեան միաբանութիւնը օժտուած է առժամեայ կանոնագրութեամբ եւ Տնօրէն Խորհուրդով, ինչ որ նպաստած է անոր աւելի կազմակերպուած եւ ծրագրուած աշխատանքին։

Վերի հաստատումներու լոյսին տակ, Ազգ. Ընդհանուր Ժողովը գոհունակութիւն ի գնահատանք կ'արձանագրէ Վեհափառ Հայրապետներու նախագահութեամբ եւ գործօն մասնակցութեամբ Ազգ. Կեդր. Վարչութեան Քաղաքական Ժողովի կատարած աշխատանքին համար։

ԴԻՒԱՆ ԿԱԹՈՂԻԿՈՍԱՐԱՆԻ

(Շար. 1)

գրականութիւն եւ մշակոյթ

ՆՈՐ ՀՐԱՏԱՐԱԿՈՒԹԻՒՆՆԵՐ

-«ԴԱԼԱՐ ՅՈՒՇԵՐ ՄՕՏԻԿ ԱՆՅԵԱԼԷՆ»
-«ՄՇՏԱԲՈՅՐ ՓՈՒՆՋԵՐ

(Հեղինակ՝ *Կարապետ Թաթուլեան*)

-«ՄԱՆԿՈՒԹԻՒՆ»

(Հեղինակ՝ *Շուշիկ Տասնապետեան*)

Վերջերս խմբագրութիւնս ստացաւ նախկին լիբանանահայ (այժմ՝ մոնթրէալցի), բազմավաստակ ուսուցիչ Կարապետ Թաթուլեանի յուշագրական եւ բանաստեղծական *«Դալար Յուշեր Մօտիկ Անցեալէն»* (Մոնթրէալ, 1992) եւ *«Մշտաբոյր Փունջեր»* (Մոնթրէալ, 1994) խորագրեալ հատորները, գեղատիպ տպագրութեամբ:

Մօտիկ եւ հեռաւոր անցեալի խոռվիչ յուշերու վերապրումով, հեղինակը մեր

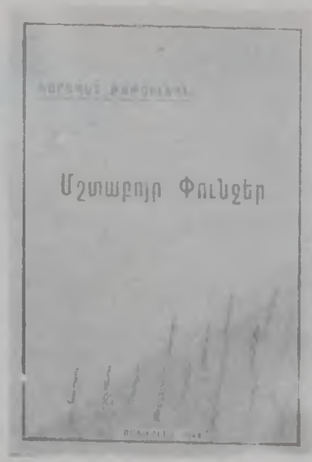

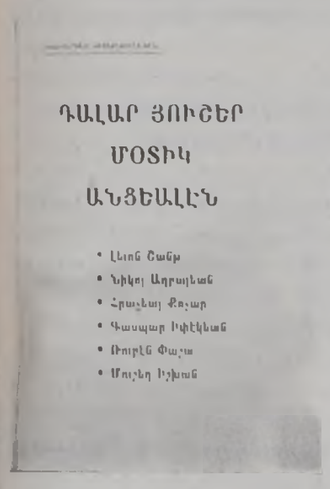

առջեւ կը բանայ սփիւռքահայութիւնը եւ մանաւանդ լիբանանահայութիւնը յուզող պատմական էջեր, որոնք երէկի իրենց հրամայականով կու գան արժեւորելու մեր այսօրը, ինչպէս՝ 1914 Օսմանեաններուն սեղի ուղեցած ներգաղթը, Ն. Փալանեան Ճեմարանի հիմնադրութեան անհրաժեշտութիւնը, Լեւոն Շանթի, Նիկոլ Ադրաթեանի, Հրաչեայ Քոչարի, Գասպար Իփէկեանի, Ռուբէն Փաշայի եւ Մուշեղ Իշխանի անհատականութիւնները ընդգծող յատկանիշները, որոնց ազդեցութեան տակ կը բուի ըլլալ տակաւին գրողը, այդ *մեծերուն* ազգային ու մարդկային, համազգային ու համամարդկային ներշնչող ոգիին իմաստութիւնը մը հաղած ըլլալու բերկրանքով առլցուն:

Ուսուցչական իր ասպարէզին բերումով, հեղինակը լաւագոյն ծանօթ է նաեւ մեր ազգային խոռվքներուն, մեր ներքին կեանքը յուզող հարցերուն ու անհայրենիք սերունդներու հայրենաբաղձ ապրումներուն: Եռագոյն, Արարատ, հայկական մշակոյթ երբորդութիւնը հեզասան բնաբացքով մը կը բաւայի ե՛ւ յուշագրական, ե՛ւ բանաստեղծական հատորներուն մէջ, խորհրդածութեան մղելով նաեւ զինքնեղինակը:

* * *

«Մշտաբոյր Փունջեր» հիրաուածներու ժողովածուն մեզի կը պատմէ նորաստեղծ անկախ Հայաստանին, հայ գօրքին ու Եռագոյնին մասին, առաջինը՝ իրրեւ սպասուած երազ, երկրորդը՝ ուժի խորհրդանիշ, երրորդը՝ յաւիտենական արժէք:

Հատորին մէջ կայ նաեւ Սփիւռքը իր անկումներով ու յաղթանակներով, Լիգոնով ու մարդկային ապրումներով, օտար երկիրներու տակ իր հերոսական մաքառումով:

Կարապետ Թաթուլեանի գիրքերը մեր վերջին կէս դարու հաւաքական կեանքին հայելին են, ուրկէ կը ցոլայ ուսուցիչը ի՛նք, իրեւ սերունդներու դաստիարակ, բաժնեկից ընկեր, մխիթարող բարեկամ:

«ՄԱՆԿՈՒԹԻՒՆ»

Կիլիկիոյ Կաթողիկոսութեան տպարանէն վերջերս լոյս տեսաւ լիբանանահայ գրող Շուշիկ Տասնապետեանի *«Մանկութիւն»* յուշագրական-ինքնակենսագրական գրքոյկը, որ կը հաշուէ մօտաւորապէս 80 էջ:

*«Մանկութիւն»*ը Շուշիկին բաց ու արձակ յոյզերուն գրական եւ նկարչական ալպոմն է, ուր խօսքին ու արցունքի, մանկական չարաճճիութիւն, աշակերտական քմայք եւ զարմանութեան երանգներ, որոնք յատուկ են միայն իր անձին:

Հեգնական, անմիջական ու մէկ շունչով կարդացուող *«Մանկութիւն»* յուշագրական ալպոմը կը կրէ կնիքը Շուշիկի բանաստեղծական հոգիին, որ յեղափոխական ակնարկ մը կը նետէ, անցած, հաղցր յուշերուն ու կարօտով կը դանդաղի անոր մէջ մի *սիրուէրին* առջեւ, վերապրելու համար հոն բաբնուած աղուորը, *«որ կը սպառի, կը նորոգուի, ներկայ հիրուածներու մէջ ու կը սահիկ գիս գրելու՝ բափառելու ու շրջելու ածուներուդ բուխպերուն մէջ առյաւէտ»*:

Ս. Դ. ԳՐԻԳՈՐԵԱՆ

ՀԱՅԱՍՏԱՆԻ ԶՕՐՔԻ ՏՈՂԱՆՑՔԻՆ ԱՌԹԻՒ

Բագմած հպարտ իրենց փառքի ամպիոնին՝
Վեհափառը, նախագահն ու նախարարներ,
Հայ պետութիւնն բրաւ տողանցք գինեալ ուժին՝
Երեւանին մէջ Մայիսի Քսանուութին:

Այս զօրքերը հայ տառապած սրտերէն են,
Անցեալի մեր խլուած կեանքէն՝ հայ հոգիէն.
Մնած–սնած դարձած են ուժ մեր ջանքերէն.
Հայուն համար ասոնք վեր են ամէն ինչէն:

Համագգեստով, ռազմի գէնքով ՄԱՏԵԱՆԳՈՒՆԴԵՐ՝
Մեր անցեալի դիւցազնագուն արքաներուն,
Հնոցն են մեր ուժերուն եւ աչքին լոյսը,
Գարնան ծաղկի պէս կը բուրեն հայ սրտերուն:

Այս զօրքերը մեր հողէն են եւ մեր ծոցէն.
Այս բանակին քայլքը կարկ չէ, այլ մեղմ շոյանք,
Ասոնց երգը սրտի ձայնն է հարազատի,
Կու գայ անցեալ մեր մուրազէն, հայ երազէն:

Տառապակոծ հայ կուրծքերէն, հայ հաւատքէն,
Մնունդ առած, պոռթկացած են այս զօրքերը՝
Հայուն համար կորովի վարկ, պատիւ ու փառք.
Այսուհետեւ վեր կը պահեն հայու ճակատ:

Այս քաջերը հայրենիքին պաշտպաններն են,
Ասոնք հայուն սիրտն են՝ ամէն ինչէ վեհ են.
Իրաւ բուժ են հայ անցեալին՝ հեշտ պայասան՝
Հայու բազուկ, անվրէպ կարկ՝ միշտ յաղթական:

ԿԱՐԱՊԵՏ ԹԱԹՈՒԼԵԱՆ

Թորոնթօ, 25 Սեպտ. 1993
«Մշտաբոյր Փունջեր» հատորէն

ՊԱՏԳԱՄ ԼԻԶՊՈՆԻ ՀԻՆԳԷՆ

(8րդ տարեդարձի առիթով)

Հետեւեցէ՛ք տղաք մեզի՝
Ծոռներն ենք մենք Մեծ Եղեռնի,
Մենք գացինք ցեղի փառքին՝
Վեհ Մասիսի պայծառ ուղին:
Սիմոն, Արա, Վաչէ, Սեդրակ,
Սարգիս անուն՝ մենք ինկ տղաք,
Ի փառս հայու կ'ապրինք, մենք կա՛նք՝
Լիզպոնն ըլլայ ձեզ արձագանգ:
Թշնամին մեր՝ վատ, դաւադիր,
Կորզեց հայուն պատկան երկիր.
Կոտորեց ան հայը անզէն՝
Մնաց անպարտ աշխարհին դէմ:
Արդար կեանքի մենք մարտիկներ՝
Կ'ուզենք աշխարհ կիզումով մեր
Գիտնայ՝ հայը պահանջ ունի՝
Ջարդուած ազգի, խլուած հողի:
Յաղթաբազուկ Հայկ դիւցազնի
Ժառանգներու գրոհներով,
Ապառաժներ տեղափոխող,
Լեռներ հարթող Տորք Անգեղով:
Դիւցազներու ճգօր կամքով,
Կամուրջի սանձ մերժող գետով,
Յաղթող ոյժի փոթորկումով,
Թռած տղաք կու գան սիրով:

ԿԱՐԱՊԵՏ ԹԱԹՈՒԼԵԱՆ

Մոնթրէալ, 27 Յուլիս 1991
«Մշտաբոյր Փունջեր» հատորէն

ԱՐՁԱԿ (*)

«ՄԱՆԿՈՒԹԻՒՆ» արձակիս առիթով

սիրահար են այս գարնան երջանկաբեր ժամերը...
սիրահար ու մոգիչ են համբուրելի օրերը...
պիտի դիմեմ տակաւին սրտիս յո՛րդ աղբիւրին,
ասներ կու գան եւ կ'ասցնին
բարեբախտ ախորուիւն մը կը մնայ,
երէ կեանքը խարկանք չէ՝
պիտի փնտռեմ իդձերուս առանձի՛ն
գաղտնուղին,
– բանաստեղծութիւն մը՝ երբեմն պարզօրէն արձակ
կը հագնի՝
մինչ *«Մանկութիւն»*ը կ'ոսկեզօծէ ու կը մաքրէ գիս
հիմա:

ՇՈՒՇԻԿ ՏԱՍՆԱՊԵՏԵԱՆ

Պէյրութ, 31 Մարտ 1996

(*) Հեղինակին արժեւորումը՝ իր վերջին գիրքին՝ *«Մանկութիւն»* հատորին:

ՆԱԻԱՀԱՆԳԻՍՏԸ

Երբ առաջին անգամ մտայ Հայաստան եւ տեսայ Արարատ պիպիակաւ լեռը, իմացայ որ կեանքիս երկու մեծագոյն սիմպոլներն էին Արարատն ու Միջերկրականը, ծո՛վը: Ուրիշ մը պիտի ըսէր՝ Հայրենիքիս եւ Սփիւռքս:

Բանաստեղծութիւններուս մէջ յանախ տեղ տուած եմ սոյն զաղափարին եւ ընդծին երկուութեան: Բերդողութիւնը, ինձի համար, նիշդ այն երրորդ, այլ մակարդակն է՝ որ իր մէջ կը փորձէ համադրել եւ լուծել մնացեալը: Որովհետեւ Արարատն ու Միջերկրականը կապուած են կեանքիս ամէն մէկ մանրամասնութեան, ամէն մէկ մտածումիս եւ ապրուած զգացական ամէն մէկ կացութեանս հետ:

Պէյրութը նաւահանգիստ է, կապերու հանգոյց, բաց երախ: Հայաստանը՝ հոգեւոր անապատ, մենաստան ու վանք: Դէր՝ ինձի համար:

Ուրեմն, երբ շատ փոքր էի, երեկոները կ'երթայինք լուսափայլ նաւերը դիտելու: Պէյրութի շէնշող նաւահանգիստը կը խլրտար բազմազգեան մխիթարմամբ: Աղբարական *«Քոֆէ»*ները կը հիւրասիրէին նարկիլէ եւ սուրճ, յանախորդները ընդհանրապէս տարուած էին համեստ բոլորամիմա:

Ինքս՝ *ՇՈՒՇԻԿ ՏԱՍՆԱՊԵՏԵԱՆ*

«ԵՌԱԳՈՅՆԸ ԿԸ ՔԱԼԷ ԺԱՄԱՆԱԿԻՆ ՀԵՏ»

Վատի-Ապու Ճէմիլէն վարձուած շէնքին երկրորդ յարկ բարձրացող աստիճաններուն վերջաւորութեան մուտքի դրան առաջամասը միանալով պատշգամին ճեմելու չափ տարածութիւն մը կը կազմէր:

Դրան 4-5 մեթր անցքին ճիշդ դիմացը՝ հիւրասրահի երկար պատին մէջտեղը, մեծակակ ժամացոյցի մը վրան՝ երկայնքին ծալքերը յստակ, խնամքով գետեղուած կը մնար կարմիր, կապոյտ եւ նարնջագոյն Եռագոյն դրօշակը:

Զրօսանքէն ետք՝ օր մը երբ վեր ելած դասարաններ կը մտնէինք՝ անցքի վերջաւորութեան սրահին սկիզբը Հայաստանի անկախութեան շքեղ դրօշակին ակնարկելով՝

- Եռագո՛յնը պարո՛ն, ժամացոյցին վրան, կ'ըսէր մեզմէ մէկը Լ. Շանթին:

- Եռագոյնը կը քալէ ժամանակին հետ, յանձնուած է ան ժամանակին, կը ճշդէր Լ. Շանթ խորհրդաւոր ձեւով մը:

Աշակերտը կը հարցնէր եւ Լ. Շանթ կը պատասխաներ: Աշակերտը, որ ոչ Հայաստան տեսած էր եւ ոչ ալ Եռագոյնին ծածանիլը Երեւանին պետական պալատին վրան, սակայն լսած էր, գիտէր որ այդ դրօշակը պետականութիւնը կորսնցուցած Հայաստանին անկախութիւնը կը խորհրդանշէր եւ որ այս օրերս կը տեսնէր գայն Ճեմարանին սրահին մեծ ժամացոյցին վրան:

Զրօսանքէն վերջ դասարան մտնելու համար աստիճաններէն վեր բարձրացող այդ աշակերտը՝ հաւանաբար սկիզբի շարքէն, երբ հեռուն ըլլար դարձեալ աչքին կը գարնէր կամ անցքին վրան գտնուած ատենը՝ այդ ժամացոյցը, որուն վրայի գոյները լայն լայն մասերով վերի կողմերէն ժամացոյցը գրկած, անոր փաթթուած դրօշակը՝ կարմիր, կապոյտ, նարնջագոյն բաժիններով, սկսելով աջ ու ձախ կողմերուն վրայէն հպարտութեամբ բացուած բազուկէ մը աւելի մեծ չափով երկարած, կը ծածկէին ժամացոյցին շրջանակին վրայի պարապութիւնները:

Լ. Շանթ՝ Հայաստանի անկեալ անկախ պետութեան խորհրդարանի վտարանդի նախագահը եւ արտասահման ծնած-մեծցած պատանին՝ հարցում տուող տղան, ջուրը ակէն խմելու համար տուած էր այդ հարցումը՝ տեսնելու թէ՝ ի՞նչ պատասխան պիտի ստանար Լ. Շանթէն, որ թեթեւ ժպտուն՝ մինչ այդ իրեն անմիջական քովի եւ աստիճաններուն վրան տակաւին կեցող բոլոր աշակերտները լուռ էին՝ կարծես խորհրդաւոր պատարագ մը տեղի կ'ունենար, անոնք Լ. Շանթին տալիք պատասխանին կը սպասէին: Մինչ ինք իր մեղմ ձայնով եւ որպէս պատասխան հարցումի մը կարճ-կտրուկ, սակայն խորունկ իմաստով, ապագայի հեռանկարով եւ հաստատ համոզումը ցոյցնող դէմքով կու տար պատասխանը.- Եռագոյնը կը քալէ ժամանակին հետ, յանձնուած է ան ժամանակին:

Յուզիչ բայց մանաւանդ ժամանակի յուսադրիչ խորակնկալութեամբ, լիիմաստ եւ շօշափելի պատգամով մը, որմէ մեծ բաժին կ'երթար յատկապէս գինք լսելու տագնապով ականջ կտրած երկսեռ աշակերտներուս:

Խորապէս խօսուն սոյն պատասխանը ունէր իր մէջ յուզումին հետ պարտուած չըլլալու աստիճան ճշմարտութեան մը խոստովանանքը, բայց եւ հաստատ յոյս, երբ կու գար ժամանակը եւ Եռագոյնը վերստին կը ծածանէր հայոց ազատ պետականութեան պալատին վրան: Այսօրուան ապրած մեր ոչ յուսադրիչ վիճակը կրնար միայն ժամանակը լեցնել եւ իրականացնել հայուն երազը՝ ուշ կամ կանուխ կու գար Ազատութեան Ոգին եւ կը դարձնէր Եռագոյնը իր առաջուան տեղը:

Եւ ո՛վ հրաշք մարգարէական, Լ. Շանթին այս պատգամէն ուղիղ 60 տարի ետքը՝ 1990 թուականին մինչեւ Յունիս Եռագոյնը կը դառնար այսօրուան ազատ Հայաստանի Հանրապետութեան նոյնքան պաշտելի՝ համայն հայութեան դրօշակը՝ իր ծննդեան թուականը եղող Մայիս 28ով միասին:

Փա՛ռք Հայ ժողովուրդին:

ԿԱՐԱՊԵՏ ԹԱԹՈՒԼԵԱՆ

Մոնթրէալ, 28 Փետր. 1991
«Դալար Յուշեր Մօտիկ Անցեալէն» հատորէն

FRIGOLIBAN
REFRIGERATION & AIR-CONDITIONNING
SPARE PARTS AND EQUIPMENTS
• ՎԵՃԱՐՄԱՆ ՅԱՏՈՒԿ ԴԻՒՐՈՒԹԻՒՆՆԵՐ
1. ACCAOUI, GOURAUD STREET, AZIRIAN BLDG.
TEL: 01-448343, TEL/FAX : 01-445884
2. BOURJ-HAMMOUD. CENTRE HARBOYAN BLOCK A.
TEL.:01-262941, CELL.:03-711234 BEIRUT-LEBANON
AIR-CONDITIONS
•HEATING – COOLING
•SPLIT SYSTEMS
•WINDOW TYPES
•CENTRAL UNITS

Կնոջական

ՄԵՐ ԶԱՒԱԿՆԵՐԸ ԵՒ ՄԵՆՔ

ՔՆՆՈՒԹԻՒՆՆԵՐՈՒ ՊԱՏՐԱՍՏՈՒԹԻՒՆ

Կրնա՞ք երեւակայել, որ մարգիկ մը մրցումէն առաջ մարգուելու սկսի։ Քննութեան պատրաստուող աշակերտներուն պարագան ալ քիչ մը նոյնն է, քանի որ անոնք թէ՛ ֆիզիքական եւ թէ մտաւորական ուժ պիտի ամրարեն։

Ահաւասիկ հինգ կարեւոր թելադրանքներ՝ քննութեան յաւ պատրաստութեան մը համար։

– 1 –

ԱՇԽԱՏԻ, ԱՇԽԱՏԻ, ԵՒ ԿՐԿԻՆ ԱՇԽԱՏԻ.

Աշխատանքը արթուն կը պահէ մեր մտային կարողութիւնը, իսկ ուղեղը «կը մաշի» միմիայն չգործածելու պարագային...

Մարդ որքան աշխատցնէ իր ուղեղը, այնքան կը մարգէ գայն եւ այնքան կը կատարելագործէ անոր ընդունակութիւնը։

– 2 –

ՀԱՆԳՍՏԱՆԱԼ.

Հանգիստը շատ կարեւոր է միտքն ու մարմինը հանգստացնելու, ինչպէս նաեւ՝ յուզումները զսպելու համար։

Հանգիստը քննութեան նախօրեակին չէ միայն, այլ ամբողջ տարուան ընթացքին եւ հետեւողական կերպով պէտք է ըլլայ։ Միւս կողմէ, հանգիստ ըսելով՝ միայն երկարիլ եւ քնանալ չհասկնանք, թեթեւ մարգանքներն ալ հանգիստի տեսակ մը կարելի է համարել։

– 3 –

ՔՈՒԵԸ՝ ՁԱՓԱՁԱՆՑ ԿԱՐԵՒՈՐ

Քննութիւններէն առաջ քունը երկու կարեւոր պաշտօն ունի. առաջին՝ յիշողութիւնը արմատացնել (տրուած ըլլալով, որ գիշերուան ընթացքին է, որ մենք վերջնականապէս կ'իւրացնենք օրուան ընթացքին մեր ստացած տեղեկութիւնները)։ Երկրորդ՝ քունը իր հայթայթած հանգստութեամբ կ'օգնէ, որ թարմացած մտքով դիմագրաւենք յաջորդ օրը մեզ սպասող ծանր աշխատանքը։

Նախընտրելի է, որ քննութեան պատրաստուող աշակերտը քունով կազդուրէ իր միտքն ու մարմինը, քան թէ դիմէ սուրճին կամ այլ դեղահատերու։

Քունի դժուարութիւն ունեցողները կրնան փորձել բոյսերով պատրաստուած տաք խմիչքները։

– 4 –

ՊԱՅՔԱՐԻԼ ՀՈԳԵԿԱՆ ԸՆԿՃՈՒՄԻՆ ԵՒ ՄՏԱՀՈԳՈՒԹԵԱՆ ԳԷՄ

Մեծ է թիւը այն աշակերտներուն, որոնք յաւ պատրաստուած ըլլալով հանդերձ, վերջին վայրկեանին «փուլ կու գան» եւ դժբախտաբար կը ձախողին։

Ճիշդ է որ տագնապը խառնուածքի հարց է, բայց եւ այնպէս քննութեան նախօրեակին կարելի է առնուազն մասամբ դարմանել գայն՝ ըլլայ թեթեւ մարգանքներով, ըլլայ բացօթեայ պտոյտներով, ըլլայ դեղարոյսերով, որպէսզի անիկա իր ամբողջ ծանրութեամբը չիշխէ աշակերտին վրայ։

– 5 –

ԼԱՒ ՄՆԱՆԻ.

Մեր ուղեղին ըջիջները յաւ գործելու համար պէտք ունին կենսանիւթերու (Ա. Պէ. եւ Սէ.), Օլիկօ-էլեմանտներու (զինկ, սելենիում, պոռնձ եւ քրոպալթ), հանքայիններու (ֆոսֆորը՝ յիշողութեան համար)։

Այս ցանկին վրայ պէտք է աւելցնել շաքարը, որ շատ մեծ դեր կը խաղայ ուղեղը սնանելու եւ անոր գործունէութիւնը ապահովելու ճիգին մէջ։

ՈՒՂԵՂԻՆ «ՈՒՏԵԼԻՔՆԵՐԸ»

●*ՊԷ. ԽՄԲԱԿԻ ԿԵՆՍԱՆԻԹԵՐԸ.*- Կը գտնենք լեարդին, ձուկին, կաթին, հաւկիթի դեղնուցին, հացահատիկներուն, բանջարեղէններուն եւ պտուղներուն մէջ։

●*ՍԵԼԵՆԻՈՄ, Ա. ԿԵՆՍԱՆԻԹ, ԷՕ. ԿԵՆՍԱՆԻԹ.*- Կը գտնենք լեարդին, ձուկին, նարինջին, կարագին, հաւկիթին, կովու միսին, ապատքեղին եւ կանաչեղէններուն մէջ։

●*ՄԷ. ԿԵՆՍԱՆԻԹԸ.*- Կը գտնենք *քիուիին*, կաղամբին, բանջարեղէններուն, կաթին եւ ապատքեղին մէջ։

●*ԶԻՆԿ, ՊՂԻՆՁ, ՔՈՊԱԼԹ.*- Կը գտնենք չոր պտուղներու եւ բանջարեղէններուն մէջ։

●*ՖՈՍՖՈՐ.*- Կը գտնենք ձուկին եւ հաւկիթի դեղնուցին մէջ։

●ԿԻՐ ԵՒ *ՄԱԿՆԵԶԻՈՄ.*- Կը գտնենք կաթնեղէնին, հանքային ջուրերուն եւ տուրմին մէջ։

●ԻՒՂԸ.- Կը գտնենք բուսական ձէթերուն եւ ձուկին մէջ։

●ԴԱՆԴԱՂ ՇԱՔԱՐԸ.- Հացահատիկներուն եւ լման ընդեղէնով պատրաստուած հացին մէջ։

ԱՌՈՂՋԱՊԱՀԱԿԱՆ

ՃԻՇԴ ԵՒ ՍԽԱԼ ՀԱՄՈԶՈՒՄՆԵՐ

●*ՏԷՊԱՅԷՆԷ ՍՈՒՐՃԸ ՔԱՂՑԿԵՂ ԿԸ ՊԱՏՃԱՌԷ*

Ճիշդ է, որ շրջան մը այս սուրճը «ամբաստանուեցաւ» բաղցկեղ պատճառելու «յանցանքով», սակայն ներկայի արդիական միջոցառումները փարատեցին այս մտահոգութիւնները։

●*ՁԱԽ ԿՈՂՄԻՆ ՎՐԱՅ ՔՆԱՆԱԼԸ ՎՆԱՍԱԿԱՐ Է ՍԻՐՏԻՆ*

Քունին մէջ պառկած դիրքը որեւէ ազդեցութիւն չի գործեր սրտին գործունէութեան, վրայ, նոյնիսկ՝ սրտի հիւանդութիւն ունեցող անձերու պարագային։

Ձախ կողմին վրայ պառկելով՝ աւելի շիշտուած ձեւով կը լսեմ ու կը զգամ մեր սրտին զարկերը, ինչ որ պատճառ դարձած է նման եզրակացութեան մը յանգելու։

●*ԹՈՒՆԱՒՈՐՈՒՄԻ ՊԱՐԱԳԱՅԻՆ ՊԷՏՔ Է ԿԱԹ ԽՄԵԼ*

Բացարձակապէս՝ կարը ոչ միայն թունաւորումը մեղմացնելու յատկութիւնէն զուրկ է, այլ ընդհակառակը, կը նպաստէ թունաւորութիւնին դէպի մարսողական գործարանները տարածումին։ Փսխել տալը նոյնպէս վնասակար է, քանի որ սամոսէն վերադարձին թեթեւ գալով՝ թունաւորութիւնները երկրորդ անգամ մը եւս կ'այրեն որկորը։

●*ԱՆԹԻՊԻՈԹԻՔՆԵՐԸ ԿԸ ՏԿԱՐԱՑՆԵՆ ՄԵՐ ՄԱՐՄԻՆԸ*

Այս մէկն ալ սխալ համոզում մը է։ *Անթիպիոթիք*ը չէ, որ կը տկարացնէ մեզ, այլ՝ խնդրոյ առարկայ հիւանդութիւնը։ *Անթիպիոթիք*ները, ընդհակառակը, կը պայքարին այդ հիւանդութեան մանրէներուն դէմ։

●*ՀԱՒԿԻԹԸ ԼԵԱՐԴԻ ՅԱՒ ԿՈՒ ՏԱՑ*

Անհիմն համոզում մը։ Բրիտանացիք իրենց օրը կը սկսին երկու հաւկիթ ուտելով։ Անոնց մօտ ընդհանրացած չէ լեարդի հիւանդութեան պարագաները։

Բնապիտով եւ հանիմայիններով շատ հարուստ այս ուտելիքը նաեւ դիւրամարս է եւ թելադրելի նոյնիսկ փոքրիներուն։ Գիտենք նաեւ, որ նոյնիսկ հիւանդանոցներուն մէջ առատաւոր նախանշին հաւկիթ կը բերեն... Անշուշտ որ հաւկիթը եփելու ձեւն ալ իր կարեւորութիւնը ունի. գայն պէտք չէ ապպկել եւ այրել կարագին մէջ, այլ՝ ուտել թերխաշ վիճակով։

●*ՈՋԻԼԸ Կ'ԱԽՈՐԺԻ ԱՂՏՈՏ ՄԱՋԵՐԷՆ*

Սխա՛լ։ Ոջիլները թէ՛ աղտոտ եւ թէ մաքուր մազերուն մէջ կը տեղաւորուին. բայց հաստատուած է, որ կան «ոջլոտելու հակամէտ» գլուխներ, որոնց գծով գիտական բացատրութիւն մը ցարդ գտնուած չէ։

●*ԱՐԵԱՆ ԳԵՐՃՆՇՈՒՄԸ ՋՂԱՑԻՆ ԱՆՁԵՐՈՒ ՀԻՒԱՆԴՈՒԹԻՒՆ Է*

Ո՛չ, այս հիւանդութիւնը աւելի յանախակի է ջղային անձերուն մօտ։ Ճիշդ է որ ջղայնութիւնը կրնայ ազդել արեան գերնըշումին վրայ, բայց ջղայնութիւնը առանձին բաւարար պատճառ մը չէ արեան գերնշումը բարձրացնելու։ Մինչդեռ գիրութիւնը կամ ծխախոտ աւելի վճռական դեր կը խաղան այս հիւանդութեան մէջ։

●*ԴԱՇՏԱՆԱԴԱՐԻ ՀՈՐՄՈՆԱՅԻՆ ԴԱՐՄԱՆՈՒՄԸ ԿԸ ԳԻՐՑՆԷ*

Տասի վրայ վեց կին դաշտանադադարի շրջանին կը գիրնայ, մինչդեռ հակոդութեան տակ եղած հորմոնային լաւ դարմանում մը կրնայ զսպել այդ գիրութիւնը։ Գիրութիւնը կրնայ արդիւնք ըլլալ դարմանումին ընթացքին գործածուող հորմոնիներուն բանակին չափազանցութեան։

●*ԲՈՅՍԵՐՈՒ ԴԱՐՄԱՆՈՒՄԸ ԱՆՎՏԱՆԳ Է*

Ո՛չ։ Ճիշդ է, որ բոյսերը բնական ճիւթեր են, բայց եւ այնպէս անոնք ալ իսկական դեղեր են եւ կրնան երկրորդական ու կողմնակի հակազդեցութիւններ պատճառել, ինչպէս՝ գլխու պտոյտ, սրտխառնուք, անքիւր կեցցելու համար գլուխը դէպի առջեւ պէտք է ծռենք 5էն 10 վայրկեան։

Գլուխը դէպի հետ դիրքով կը նպաստենք արիւնահոսութեան շարունակման. այս դիրքը նաեւ կը նպաստէ սրտխառնուքի, քանի որ արիւնը դէպի կոկորդ կը խուժէ։

●*ՏԱՔԱՐԻ ԳԱՂՏՆԻՔՆԵՐԷՆ*

ԲԱՆՋԱՐԵՂԷՆՈՎ ՅԱՐԴԱՐԱՆՔՆԵՐ

Յանախ համեղ նաշ մը պատրաստելը իմ՛ինին բաւարար չէ, եթէ անիկա չներկայացուի ախորժաբեր ու հաճելի տեսքով մը, այսինքն՝ որոշ յարդարանքով մը։

Այսօրուան սիւնակով պիտի տեսնենք վարունգով, կարմիր բարմ պղպեղով եւ լոլիկով պատրաստուած յարդարանքներ, որոնք պնակներու եզերքը կամ նաշերուն վրայ գեղեցուելով՝ ախորժաբեր տեսք մը կու տան նաշերուն։

ՎԱՐՈՒՆԳՈՎ ՅԱՐԴԱՐԱՆՔՆԵՐ

Ա.– Լուացէք եւ չորցուցէք վարունգը, գայն երկայնքին բարակ շերտերու վերածեցէք. ապա շերտերը գոյգ-գոյգ վրայ վրայի դրէք եւ սուր դանակի մը միջոցով երկու միլիմեթր հեռաւորութեամբ կարտեցէք՝ առանց մինչեւ ծայր հասնելու։

Կարտեալ եւ շերտերը իրենք իրենց վրայ փաթթեցէք եւ ծաղիկի ձեւ տուէք։

Բ.– Լուացէք վարունգը առանց չուրով՝ գայն միայն մը կակուղցնելու համար։ Երկու պղտիրէն շեղակի կտրեցէք շուրջ 10 սանթիմեթր մեծութեամբ, ապա գայն երկայնքին երկու մի կիսեցէք։

Սուր դանակով մը երկայնքին խիտ կտրտեցէք՝ առանց մինչեւ ծայր հասնելու։

Մատով թեթեւօրէն ճնշեցէք չկտրտուած բաժինին վրայ եւ ապա շերտերը իրարմէ բաժնեցէք հովահարի ձեւ տալով։

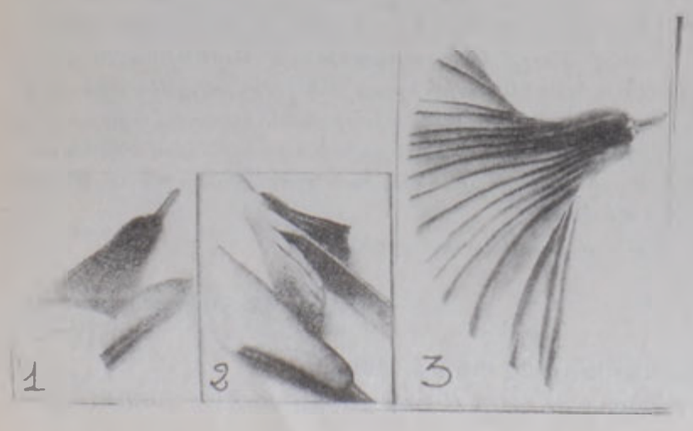

ԼՈԼԻԿՈՎ ՅԱՐԴԱՐԱՆՔ

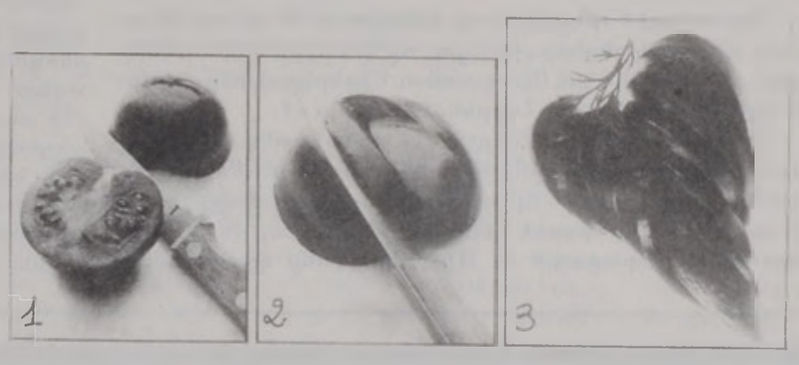

Լուացէք եւ կիսեցէք պիրկ լոլիկ մը, ապա գայն դրէք ապփակ մակերեսի մը վրայ եւ լաւ սրուած դանակով մը ունոր կոր մասը ֆրանսական «Վ.»ատոնի ձեւով կտրտեցէք։

Ստացուած շերտերը իրարմէ բիչ մը հեռացնելով՝ լոլիկին սիրտի ձեւ տուէք։

ԿԱՐՄԻՐ ՊՂՊԵՂՈՎ ՅԱՐԴԱՐԱՆՔ

Թարմ պղպեղը երկայնքին կտրել, մէջի ջիղերը մաքրել, ապա կրկնփուկի մեսաղեայ կաղապարներով գանոնք ձեւաւորել։

Հ.Յ.Դ. ԶԱՒԱՐԵԱՆ ՈՒՍԱՆՈՂԱԿԱՆ ՄԻՈՒԹԻՒՆ

ԽՐԱԽՃԱՆՔ

Կ'երգէ ՀՐԱՉ ԿԱՅՇԱԿԵԱՆ

ԸՆԿԵՐԱԿՑՈՒԹԵԱՄԲ՝ ԻՐ ՆՈՒԱԳԱԽՈՒՄԲԻՆ

Տեղի կ'ունենայ Շաբաթ, 8 Յունիս 1996,
երեկոյեան ժամը 9էն սկսեալ,
ճաշարան *«Պարոն-Տիուան Ալ Նասս»*ի մէջ։

Սակ՝ 25 Ամ. տոլար

●*Տոմսերը կարելի է ստանալ Տիսքոթէք «Ճէքա»էն եւ գրատուն Caravelleէն։*

ՇԱԲԹՈՒԱՆ ԲԱՆԱՍՏԵՂԾՈՒԹԻՒՆԸ

ԱՆԾԱՆՕԹ ԾԷՍ

... Եւ ահա նորից մենք
հանդիպեցինք։

Իմ ու քո միջեւ հողմեր են շաչել,
Եւ տառապել է մեր բաժանումի
Ովկիանոսը մութ։
Եւ սակայն՝ հրաշք,
Դու առաջուայ պէս դեռ շիկնել գիտես
Եւ առաջուայ պէս գեղեցիկ ես դեռ։

Եւ այլ մի հրաշք՝ ասելիք չունենք։
Այդպէս երեւի ծովերն են լռում
Փոթորկից յետոյ,
Այդպէս երեւի անտառն է լռում
Մայրամուտի դէմ,
Այդպէս լռում է այն տունը լքուած,
Ուր կատարուել է թաքուն ու մթին
Մի ողբերգութիւն։

Եւ այլ մի հրաշք՝
Մեր հարապատի – խանդի մահը սեւ
Մեկ հարապատ է դարձրել աւելի։
Եւ ես ուզում եմ շոյել քնքշօրէն
Քո ապիները, որ ես եմ թողել,
Եւ դու երեւի ուզում ես շոյել
Այն վէրքերը հին, որ թողել ես դու։

Եւ իմ ու քո մէջ ծաւալւում է լուռ
Մի կարմանալի արբագործութիւն,
Կամ բոլորովին անծանօթ մի ծէս,
Որ անուն չունի...

ՎԱՀԱԳՆ ԴԱՒԹԵԱՆ

Այս էջը պատրաստեց՝
ՇՈՒՇԻԿ ՄԱՒԻՍԱԳԱԼԵԱՆ

ՈՍԿԵԴԱՐ
Հայ Գիրքերու Տուն
▲Ունինք ձեր փնտռած գիրքերը եւ բառարանները
▲Զարգացումի միահատոր Համայնագիտարաններ՝ GUINESS, WEBSTER, LAROUSSE.
▲Ոսկեդարի ԵՐԱՇԽԱՆԸ. Երգարան
▲Մանկական գիրքեր։
ՄԵՐ ՄԱՍՆԱԳԻՏՈՒԹԻՒՆԸ ԳԻՐՔԵՐՈՒ ԱՇԽԱՐՀՆ Է
Պուրճ Համուտ Ս. Փրկիչ եկեղեցւոյ կից, Հեռ. 264750 – 898951
P.O.Box 8877 Beirut Lebanon

Մարզական Մարզական

ԵՒՐՈՊԱ 1996

ՍՊԱՆԻԱ 1966Ի ՄՈՆՏԻԱԼԻ ՁԱԽՈՂՈՒԹԻՒՆԸ ՊԻՏԻ ՄՈՌՆԱՑ...

Սպանիոյ երիտասարդ կազմը

1966ի Մոնտիալի աւարտականներուն, երբ սպանացիք Անգլիա ժամանեցին, մեծ յոյսեր ունէին, որ կրնային լաւ արդիւնքներ արձանագրել եւ հասնիլ աւարտականին, բայց անոնք Ա. հանգրուանէն իսկ դուրս մնացին:

Հակառակ անոր, որ անոնք պարտութեան մատնեցին Զուիցերիան, բայց Արեւմտեան Գերմանիայէն եւ Արժանթինէն պարտուելով՝ վերադարձան իրենց հայրենիքը:

Այդ թուականէն 30 տարի անցած է այժմ եւ Սպանիա շատ աւելի կօրաւոր է, բայց ինկած է կօրաւորներու խմբակի մը մէջ:

Բ. խմբակին մէջ, ան յառաջիկայ շարաթ իր դէմ պիտի ունենայ Պուլկարիան, Ֆրանսան եւ Ռումանիան, որոնք կը նկատուին վտանգաւոր կապմեր:

Սպանիա իր վերջին պարտութիւնը կրեց 1994ի Մոնտիալի քառորդ աւարտականին (Իտալիայէն), այդ մրցումէն ետք, ան 14 մրցում մնաց անպարտելի:

1964ին, Եւրոպայի ախոյեանութեան մրցաշարքի աւարտականին, Սպանիա Մատրիտի մէջ 2-1 արդիւնքով պարտութեան մատնեց նախկին Խորհրդային Միութիւնը, իսկ 1984ին, նոյն մրցաշարքի աւարտականին, 2 - 0 արդիւնքով պարտութիւն մը կրեց Ֆրանսայէն, Փարիզի մէջ:

1988ին եւ 1992ին, սպանացիք չկրցան հասնիլ աւարտականներուն: Այս տարի անոնք հասած են հոն, բայց թէ ի՞նչ արդիւնք պիտի արձանագրեն՝ յստակ չէ:

Մարզիչ Խաւիէ Քլեմենթէ կազմած է երիտասարդներու վտանգաւոր կազմ մը, որ կրնայ նեղ կացութեան մատնել մրցաշարքին մասնակցող որեւէ կազմ:

Խոսէ Լուիս Քամիներօ եւ Քիքօ Նարվաէս կը նկատուին Սպանիոյ ամէնէն վտանգաւոր մարզիկները, բայց մնացեալները անտեսել կարելի չէ:

Պրազիլիացի Տոնաթօ, Ֆեռնանտօ Հիերօ, Լուիս Էնրիքէ Մարթինէս, Խաւիէ Մանխարին, Ֆրան Կոնսայէս եւ շատ մը ուրիշներ կը գտնուին իրենց փառքի օրերուն մէջ եւ կրնան խանգարել իրենց մրցակից կազմերու մարզիչներուն ծրագրած հաշիւները:

Ֆեռնանտօ Հիերօ

Քլեմենթէի կազմին գլխաւոր բացակայ պիտի ըլլայ յետսապահ Ալպէռ Ֆերէր, որ վիրաւոր ըլլալով՝ պիտի չկարենայ այս մրցաշարքին մասնակցելով օգնել իր խաղընկերներուն յարձակումներուն:

Խուան Լոփէս պիտի ստանձնէ Պարսելոնայի յետսապահին՝ Ֆերէրի պաշտօնը, որ 1992ին Սպանիոյ հետ շահեցաւ Ողիմպիականի բաժակը:

Հակառակ իր բազմաթիւ աստղերուն, Քլեմենթէի միակ մտահոգութիւնն է այն, որ արդեօք իր կազմը պիտի յաջողի տապալել հզօր Ֆրանսան, որ կը գտնուի իր փառքի օրերուն մէջ:

Քիչեր միայն (սպանացի) մոռցած պիտի ըլլան Ֆրանսայէն իրենց կրած պարտութիւնը 1984ին, նոյն այս մրցաշարքի աւարտականին, հետեւաբար երբ Յունիս 15ին իրենց դէմ ունենան Ֆրանսան, պիտի փորձեն այդ պարտութեան վրէժը լուծել:

Քլեմենթէ իր կազմը պաշտօնապէս յայտարարելէ ետք շատերու կողմէ քննադատուեցաւ, թէ ինչո՞ւ բերդապահ Անտոնի Սուպիսարեթան եւ Խուլիո Սալինասը դուրս չի ձգեր եւ առիթ չի տար, որ անոնց տեղ դաշտ ներկայանան այլ մարզիկներ:

Ռէալ Մատրիտի նախկին աստղերը, ինչպէս Միչէլ Կոնսայէս, Մանոլօ Սանչէս, Էմիլիօ Պութրակենիօ եւ Ռաֆայէլ Կորտիլօ միջազգային այս ճամբան կտրած եւ անցած են, բայց «Սուպի» տակաւին կը յամառի շարունակել իր ճամբան եւ պաշտպանել իր բերդը եւ միջազգային իր 106 մրցումներուն վրայ այլ մրցումներ ալ աւելցնել:

Շատեր այն կարծիքը ունին, որ այս մրցաշարքը Սուպիսարեթայի համար պիտի ըլլայ վերջինը, բայց արդեօք 34 տարեկան բերդապահը պիտի յաջողի ամուր պահել իր բերդը եւ մասնակցիլ 1998ի Մոնտիալին, պայմանաւ որ... Սպանիա հասնի աւարտականներուն:

ՈՐՈ՞ՆՔ ԵՆ ՍՊԱՆԻՈՅ ՄԱՐԶԻԿՆԵՐԸ.

ԲԵՐԴԱՊԱՀՆԵՐ

Անտոնի Սուպիսարեթա (Վալենսիա).- 34 տարեկան, 106 մրցում: Վեթերան այս բերդապահը, միշտ ալ եղած է Սպանիոյ լաւագոյն բերդապահը, բայց շատ հաւանաբար 1996ի Եւրոպայի ախոյեանութեան մրցաշարքը անոր համար ըլլայ վերջինը եւ ան իր տեղը զիջի ուրիշի մը:

Սանթիակօ Քանիսարէս (Ռէալ Մատրիտ).- 27 տարեկան, 8 մրցում: 1994ի Մոնտիալի զտումներուն, ան ազգային խումբին հերոսը եղաւ, երբ Սուպիսարեթա Դանիոյ դէմ մրցումին կարմիր *քարտ* ստանալով, դաշտէն վտարուեցաւ: Ան շատ հաւանաբար ըլլայ Անտոնիի յաջորդը:

Խոսէ Մոլինա (Աթլեթիքօ Մատրիտ).- 25 տարեկան, 1 մրցում: 1995-96 եղանակին ան շատ լաւ տարի մը բոլորեց եւ շահեցաւ Սպանիոյ ախոյեանութիւնը: Անցեալ Ապրիլին, ան Նորվեկիոյ դէմ մրցումին, վերջին 13 վայրկեաններուն մասնակցեցաւ իր առաջին միջազգային մրցումը կատարելով, բայց փաստեց, որ վստահելի բերդապահ մըն է:

ՅԵՏՍԱՊԱՀՆԵՐ

Սերճի Պարխուան (Պարսելոնա).- 24 տարեկան, 18 մրցում: Արագ եւ տոկուն այս մարզիկը լաւ եղանակ մը բոլորեց Պարսելոնայի հետ: Հակառակ ձախ յետսապահ մը ըլլալուն, ան կը վտանգէ մրցակից կազմերու պաշտպանողական գիծը:

Միկէլ Անխէլ Նատալ (Պարսելոնա).- 29 տարեկան, 30 մրցում: Կեդրոնի այս յետսապահը միշտ ալ քննադատներու ընթացքին կը վտանգէ մրցակիցին բերդը: Նատալ առաջին 2 մրցումէն պիտի բացակայի, որովհետեւ կախակայուած է: 1994ի Մոնտիալին ան կարմիր *քարտ* մը ստացած էր:

Ապելարտօ Ֆեռնանտէս (Պարսելոնա).- 26 տարեկան, 25 մրցում: Պարսելոնայի հետ ան կրցաւ լաւապէս պաշտպանել իր բերդը, իր կողքին ունենալով Սերճին եւ Նատալը, իսկ ազգային խումբին հետ ան դարձեալ իր ակումբի խաղընկերը ունի իր կողքին: 1992ի Ողիմպիականին, ան Սպանիոյ հետ շահեցաւ բաժակը:

Ռաֆաէլ Ալքորթա (Ռէալ Մատրիտ).- 27 տարեկան, 32 մրցում: Կեդրոնի յետսապահ մը ըլլալով, ան այս եղանակին կարգ մը դժուարութիւններ ունեցաւ, բայց ազգային խումբին հետ դժուարութեան չի հանդիպիր:

Ալպերթօ Պելսուէ (Ռէալ Սարակոսա).- 28 տարեկան, 12 մրցում: Ան դժուար եղանակ մը անցուց իր ակումբին հետ: Այս աջ-յետսապահը, սակայն, անցեալ տարի Սարակոսայի հետ շահեցաւ Եւրոպայի բաժակակիր խումբերու բաժակը:

Ֆեռնանտօ Հիերօ (Ռէալ Մատրիտ).- 28 տարեկան, 41 մրցում: Յետսապահ գիծի այս հրսկան, միշտ ալ Ռէալ Մատրիտի վերջին անցարգելը եղած է: Միջազգային գետնի վրայ ան կ'օգնէ նաեւ միջնապահ գիծին: Ան զօրաւոր ազատ հարուածներ ունի, նաեւ՝ գլխու զօրաւոր հարուածներ:

ՄԻՋՆԱՊԱՀՆԵՐ

Անտոնի Կոյրոէչէա (Աթլեթիքօ Պիլպաօ).- 30 տարեկան, 36 մրցում: Աջ միջնապահի դիրքին վրայ Անտոնի, ֆութպոլիստի իր ասպարէզը սկսաւ Օսասունայի հետ, իբրեւ ձախ յառաջապահ, եւ 1988ին միացաւ Պարսելոնայի: 2 տարի Ռէալ Սոսիետատի շապիկը կրած Կոյքոէչէա, 1994ի Մոնտիալին Գերմանիոյ դէմ կոլ մը նշանակեց:

Լուիս Էնրիքէ Մարթինէս (Ռէալ Մատրիտ).- 26 տարեկան, 22 մրցում: Միջազգային գետնի վրայ ան կը գտնուի միջնապահ դիրքի կեդրոնը, եւ նաեւ յաճախ ձախ կողմը: Հակառակ անոր, որ ան այս եղանակին տկար արդիւնքներ արձանագրեց իր ակումբին հետ, բայց մաս կը կազմէ հիմնական կազմին եւ պիտի փորձէ լաւ արդիւնքներ արձանագրել յառաջիկայ շաբաթ:

Ժիլբերտ Կէօրերօ (Աթլեթիքօ Պիլպաօ).- 22 տարեկան, 22 մրցում: Ստեղծագործ եւ զօրաւոր հարուածներով այս մարզիկը կ'օժանդակէ նաեւ յառաջապահներուն: Ան հաւանաբար հիմնական կազմին հետ դաշտ ներկայանայ, հակառակ անոր, որ այս եղանակին մեծ մասը բացակայ էր դաշտերէն (վիրաւոր): Սպանիոյ ֆութպոլի պատմութեան մէջ, ան եղաւ երկրորդ մարզիկը, որ 19 տարեկանին (Յունուար 1993ին) իր առաջին միջազգային մրցումը կատարեց:

Խոսէ Լուիս Քամինէրօ (Աթլեթիքօ Մատրիտ).- 28 տարեկան, 18 մրցում: 1994ի Մոնտիալին, ան եղաւ ազգային խումբին մէկ կարեւոր *փլէյ-մէյքըրը*, իսկ 1995-96 եղանակին՝ Աթլեթիքօ Մատրիտի յաջողութեան բանալիներէն մէկը: Հակառակ իր շատ մը լաւ կէտերուն, անոր միակ տկարն է «սեւ» կէտը եղած է իր քիչ մը կոշտ խաղարկութիւնը եւ այդ իսկ պատճառով, ստացած է շատ մը կարմիր քարտեր:

Եոսիփ Կուարտիոլա (Պարսելոնա).- 25 տարեկան, 14 մրցում: Հակառակ անոր, որ 1995-96 եղանակին ան չկրցաւ լաւ արդիւնքներ արձանագրել իր ակումբին հետ, բայց միջազգային մրցումներու ընթացքին շատ լաւ խաղարկութիւն կ'ունենայ:

Տոնաթօ Կամա Տա Սիլվա (Տեփորթիւօ Քորունա).- 33 տարեկան, 11 մրցում: Մնունդով պրազիլիացի, բայց 31 տարեկանին սպանական հպատակութիւն ստացած եւ հակառակ քիչ մը ծանր մարմին մը ունենալուն, շատ յաճախ կ'ըլլայ յետսապահ ալ:

ՅԱՌԱՋԱՊԱՀՆԵՐ

Խաւիէ Մանխարին (Տեփորթիւօ Քորունա).- 26 տարեկան, 6 մրցում: Ան անցեալ Սեպտեմբերին Կիպրոսի դէմ (6 - 0) կատարեց իր առաջին միջազգային մրցումը: 1992ի Ողիմպիականի մրցումներուն, ան պահեստի մարզիկ մըն էր: Աջ յառաջապահ մը, ան միշտ դիւրութեամբ կը ճեղքէ մրցակիցին պաշտպանողականը եւ կողմնակի ճշգրիտ փոխանցումներ կը կատարէ իր խաղընկերներուն:

Խուան Անթոնիո Փիցի (Թեներիֆէ).- 28 տարեկան, 11 մրցում: Մնունդով արժանթինցի, բայց սպանական հպատակութիւն ստացած, ան նախապէս մաս կազմած է արժանթինեան եւ մեքսիքական ակումբներու, ապա 1991ին միացած է Թեներիֆէի: Յարմար առիթներու կոլ նշանակող եւ փենալթիները միշտ իր նպատակին հասցնող, Փիցի, անցեալին եղած է Սպանիոյ *կոլ-սքորըրներէն* մէկը:

Քիքօ Նարվաէս (Աթլեթիքօ Մատրիտ).- 24 տարեկան, 8 մրցում: 1992ի Ողիմպիականին ան մաս կազմած է ազգային խումբին: 1995-96 եղանակին իր կողքին ունենալով Քամիներոն, շատ լաւ արդիւնքներ արձանագրեց իր ակումբին հետ:

Խուլիո Սալինաս (Սփորթինկ Խիխոն).- 33 տարեկան, 54 մրցում: 1986ի, 1990ի եւ 1994ի Մոնտիալներու մասնակցած այս վեթերան յառաջապահը, շատ հաւանաբար յառաջիկայ ամիս իբրեւ պահեստի մարզիկ նկատի առնուի մարզիչին կողմէ, որովհետեւ ընդհանրապէս կոլ նշանակելու ստոյգ առիթները չէ կրցած իր նպատակին հասցնել:

Ալֆոնսօ Փերէս (Ռէալ Պեթիս).- 23 տարեկան, 10 մրցում: Ռէալ Մատրիտի նախկին այս յառաջապահը չկրցաւ Միացեալ Նահանգներ ճամբորդել, որովհետեւ վիրաւոր էր: Բայց Մոնտիալէն ետք, Պեթիսի հետ կրցաւ լաւ արդիւնքներ արձանագրել:

ԶՏՈՒՄԻ ՄՐՑՈՒՄՆԵՐՈՒՆ ԱՐԴԻՒՆՔՆԵՐՆ ԵՆ

1994

Սեպտեմբեր 7 Կիպրոս - Սպանիա (1 - 2) Հիկէրա (2):
Հոկտեմբեր 12 Մակեդոնիա - Սպանիա (0 - 2) Սալինաս (2):
Նոյեմբեր 16 Սպանիա - Դանիա (3 - 0) Նատալ, Տոնաթօ, Լուիս Էնրիքէ:
Նոյեմբեր 30 Ֆինլանտա - Սպանիա (0 - 2) Նատալ, Կոյքոէչէա:
Դեկտեմբեր 17 Պելճիքա - Սպանիա (1 - 4) Հիերօ, Տոնաթօ *(փենալթի)*, Սալինաս, Լուիս Էնրիքէ:

1995

Մարտ 29 Սպանիա - Պելճիքա (1 - 1) Կէօրերօ:
Ապրիլ 26 ՀԱՅԱՍՏԱՆ - Սպանիա (0 - 2) Ամաւիսքա, Կոյքոէչէա:
Յունիս 7 Սպանիա - ՀԱՅԱՍՏԱՆ (1 -0) Հիերօ (փենալթի):
Սեպտեմբեր 6 Սպանիա - Կիպրոս (6 - 0) Փիցի (2), Կէօրերօ, Ալֆոնսօ, Լուիս Էնրիքէ, Հիերօ:
Հոկտեմբեր 11 Դանիա - Սպանիա (1 - 1) Հիերօ (փենալթի):
Նոյեմբեր 15 Մակեդոնիա - Սպանիա (0 - 3) Քիքօ Նարվաէս, Մանխարին, Քամիներօ:

Հաւանական կազմն է.–

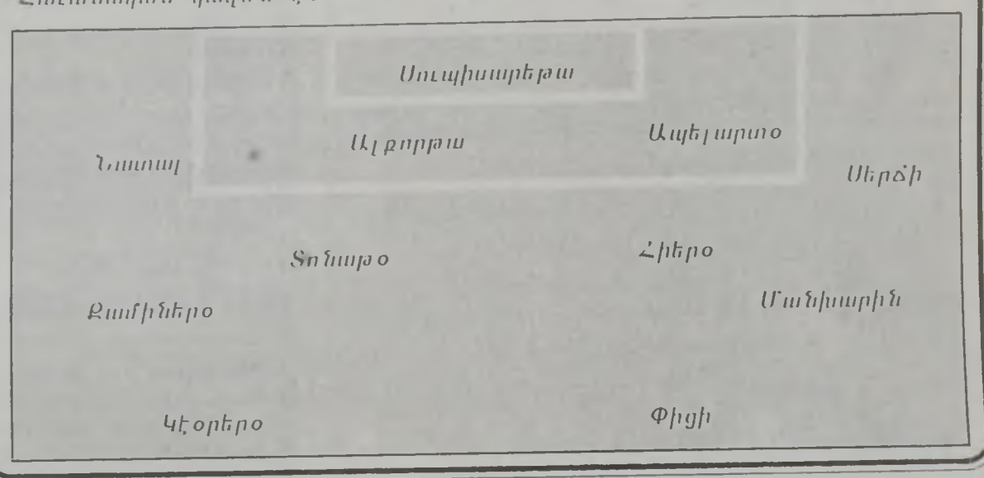

Մարզական Մարզական

ԹԵՆԻՍ

ՇԹԻՉ ԵՒ ՌՈՍԷԹ ՀԱՍԱՆ ԿԻՍԱՒԱՐՏԱԿԱՆԻՆ

Երկկ տեղի ունեցան Ռոլան Կարոսի թենիսի մրցաշարքի տղոց քառորդ աւարտականի վերջին 2 մրցումները։

Միքայէլ Շթիչ (Գերմանիա) 2-հ ժամ պայքարէ ետք դուրս ձգեց Ֆրանսայի վերջին յոյսը՝ Սեսրիք Փիոլինը, 6-4, 4-6, 6-3 եւ 6-2 արդիւնքով յաղթելէ ետք։

Շթիչ, որ 1991էն ի վեր առաջին անգամ ըլլալով կը հասնի Ռոլան Կարոսի կիսաւարտականին, ըսաւ. «Դժուար էր մրցիլ թէ համակիրներուն եւ թէ Սեսրիքի դէմ, բայց հիմա ուրախ եմ»։

Շթիչ ճերմակ շապիկով դաշտ ներկայացած էր, ան առաջին սէթը շահելէ ետք, կորսնցուց 2րդ սէթը եւ փոխեց իր տարազը եւ հագաւ այն կանաչ շապիկը, զոր հագած ու յաղթած էր Թոմաս Մուսթերի...։

Շթիչ, կիսաւարտականին պիտի մրցի «հսկայ» գուիյերիացիի մը՝ Մարք Ռոսէթին դէմ։

Ռոսէթ (2.01 մեթր) 2 սէթ կորսնցուց, բայց 3 սէթեր շահեցաւ եւ դուրս ձգեց գերմանացի Պերնտ Քարպախրը, 3 ժամ 30 վայրկեան պայքարէ ետք։

Այսօր, տեղի պիտի ունենայ աղջկանց կիսաւարտականը։ Առաջին մրցումին, սպանացի Արանցա Սանչէս պիտի մրցի չեխ Եանա Նովոթնային դէմ։ 2 մարգիկները երկկ մրցում ունէին, ոչ թէ իրարու դէմ, այլ միասնաբար՝ գոյգերու մրցումներուն, ուր հասան կիսաւարտականին, պարտութեան մատնելէ ետք Նիքոլ Արէնտթ (Մ.Ն.) - Մանոն Պոլեկրաֆ (Հոլանտա) գոյգը 6-4 եւ 6-4 արդիւնքով։

Մրցումը կրնայ շատ հետաքրքրական ըլլալ եթէ 2 թենիսվումբոնները ալ քառորդ աւարտականին յաջող ելոյթները կրկնեն, մանաւանդ չեխ Նովոթնայի պարագային, որ դուրս ձգած էր թիւ 1 Մոնիքա Սելէշը (Մ.Ն.)։

Օրուան 2րդ մրցումին, թիւ 1 դասուած (Սելէշի հետ) Շթեֆի Կրաֆ (Գերմանիա) պիտի մրցի 3րդ դասուած սպանացի Քոնչիթա Մարթինէսի դէմ, որ դիւրին պատառ մը պէտք չէ ըլլայ Կրաֆին համար։

ԳԵՐՄԱՆԻԱ ԵՒ ՀՈԼԱՆԴԱ ՅԱՂԹԱԿԱՆ

Երեքշաբթի գիշեր, Մանհայմի (Գերմանիա) եւ Ռոթերտամի (Հոլանտա) մէջ, տեղի ունեցան միջազգային բարեկամական մրցումներ։

Մանհայմի մէջ, Գերմանիա 9-1 արդիւնքով ջախջախեց Լիխթընշթայնը, 24 հազար համակիրներու ներկայութեան։

Անտրէաս Մէօլրը (2), Շթեֆան Քունց (2), Օլիվըր Պիրհոֆ, Քրիսթիան Ցիկր, Մաթիաս Զամրը, Եուրկրն Քոհլրը եւ Եուրկրն Քլինսման նշանակեցին գերմանացիներուն կոլերը։

ՊԱՍՔԵԹՊՈԼ

ԱՅՍՕՐ՝ Հ.Մ.Ը.Մ. - ՄԻՋԻԱՐԱ

Այսօր, Ռիատիի դաշտին վրայ, ժամը 18.30ին, Հ.Մ.Ը.Մ.ի տղոց կազմը, Լիբանանի տղոց պասքեթպոլի ախոյեանութեան գծով պիտի մրցի Միգիարայի դէմ։

Կրսպասուի, որ տղաքը լաւ արդիւնք ձեռք ձգեն Միգիարային դէմ, եւ իրենց վերջին 2 մրցումները յաղթելով, աւելի բարձր դիրքի վրայ աւարտեն մրցաշարքը։

Նշենք, թէ վերջին մրցումը տեղի պիտի ունենայ Երեքշաբթի օր, Թատոտին դէմ, ժամը 18.30ին, Ռիատիի դաշտին վրայ։

ԾԱԽՈՒ ՅԱՐԿԱԲԱԺԻՆ

●Աշքութի մէջ, 2 ննջասենեակ, հիւրասրահ եւ ճաշասրահ։ 80 քառ. մեթր տարածութիւն։ Գին՝ 27.000 տոլար։ Հեռ. 496599։

ՖՐԱՆՍԱ - ՀԱՅԱՍՏԱՆ 2-0

Ֆութպոլի բարեկամական մրցումի մը ընթացքին, Վիլընէօվի մէջ, Ֆրանսա երկկ գիշեր 2-0 արդիւնքով պարտութեան մատնեց Հայաստանի ազգային խումբը։

22 հազար հանդիսատեսներ ներկայ եղան մրցումին։ Կիսախաղին, Ֆրանսա 1-0 արդիւնքով յաղթական էր։

Ժոսրլէն Անկլոմա եւ Միշէլ Մատար 16րդ եւ 72րդ վայրկեաններուն նշանակեցին կոլերը։

Մրցումէն առաջ, «Լեքիփ» մարգական թերթը երկկ յատուկ յօդուածով մը անդրադարձած էր ազգային խումբի հայազգի աստղ Եուրի Ճորքայէֆի։ Փարիզէն հեռապատճէնով (ֆաքս) «Ազդակ»ին հասած յօդուածին հեղինակը՝ Ֆրետերիք Կալամէ «Եուրի՝ Հայաստանի գաւակը» խորագիրով իր յօդուածին մէջ կու տայ Եուրիի յուշերը։ «Լեքիփ»ի յօդուածագիրը կը պատմէ, թէ ինչպէս Եուրիի մեծ հայրը՝ Կարօ, 1915ին ջարդերէն ետք ձգած է Պուրսա քաղաքը եւ հաստատուած՝ Ֆրանսա, գայն նկատելով աշխարհի ամէնէն գեղեցիկ երկիրներէն մէկը։

Լիոնի շրջանը ապրած Եուրիի յիշողութեան մէջ թարմ են Կիրակի օրուան բարեկամական մրցումները, ապա ճաշկերոյթը՝ միշտ ալ հայկական մթնոլորտի մէջ։

«Հայերէն չեմ կրնար գրել ոչ ալ կարդալ, կը խօսիմ, բայց ոչ դիւրութեամբ։ Սակայն հակառակ ասոր, կը զգամ, որ հայ եմ եւ այդպէս ալ պիտի մնամ», կ'ըսէ Ճորքայէֆ, որ հաւանարար Անգլիոյ մէջ, Եւրոպայի ազգային խումբերու ախոյեանութեան մրցումներէն ետք, երթայ Հայաստան, ուր բազմաթիւ համակիրներ ունի եւ անոնցմէ նամակներ կը ստանայ։

Ճորքայէֆ ծանօթէ Հայաստանի քայլերգին։ Ան «Մեր Հայրենիք»ը յաճախ լսած է Պելֆոնթէնի մէջ կազմակերպուած ամառնային բանակումներուն։

ՀԱՅ Յ. Դ. ԼԵՄ. «ԴՐՕՇԱԿ» ՄԱՍՆԱՃԻՒՂ

ՁԱՇԿԵՐՈՅԹ - ՊԱՐԱՀԱՆԴԷՍ

Ելոյթ կ'ունենայ երգիչ՝

ԿԱՐՕ ԿԱՊՈՒՏԱԿԵԱՆ

Մասնակցութեամբ՝
Այնճարի «ՏՀՈԼ ՋՈՒՌՆԱՅԻ»

●Արժէքաւոր նուէր մը տոմսին թիւը շահողին
●Յուշանուէր մը մասնաճիւղին կողմէ
●Հիւր երգիչ
●Տեղի կ'ունենայ Շաբաթ, 15 Յունիս 1996, երեկոյեան ժամը 9.30էն սկսեալ, ճաշարան «Ֆաուար Անթիլիաս»ի մէջ։

●Տոմսերը ստանալ տիսքոթէք «ՃԷՔԱ»յէն եւ մասնաճիւղի անդամներէն։

ՀԱՄԱԶԳԱՅԻՆԻ
Պ. ՍԵՒԱԿ ՄԱՍՆԱՃԻՒՂ ԱՅՆՃԱՐ

«ԼՈՒՍԱՐՁԱԿ 40» ԹԱՏԵՐԱԽՈՒՄԲԸ

Կը ներկայացնէ՝
ԱՐԱՄ - ԱՇՈՏ ՊԱՊԱՅԵԱՆԻ

«ԱՇԽԱՐՀՆ ԱՅՈ, ՇՈՒՌ Է ԵԿԵԼ»

Կատակերգութիւն 2 Արար

Բեմադրիչ՝ ՌՈՊԵՐ ԱՌԱՔԵԼԵԱՆ

ԱՅՆՃԱՐ.- Ուրբաթ, 7 Յունիս աշակերտական ժամը 7.30ին, մուտք՝ 3.000 լ.ռ.։
Շաբաթ 8 եւ Կիրակի 9 Յունիս, երեկոյեան ժամը 8.30ին ժողովուրդին ՀԵՏՈՒԻԿ արահ, մուտք՝ 10.000 լ.ռ.։

ՊԷՅՐՈՒԹ.- Ուրբաթ, 14 Յունիս երեկոյեան ժամը 8.30ին ժողովուրդին։
Շաբաթ, 15 Յունիս կէսօրէ ետք ժամը 5ին, աշակերտական, մուտք՝ 3.000։
Կիրակի, 16 Յունիս երեկոյեան ժամը 8.30ին, ժողովուրդին, մուտք՝ 10.000 լ.ռ.։

ԱՐԱՐԱՏԵԱՆ ՍՐԱՀ, ժեհթաուի, փարքինկը ապահով։

SPONSORED BY
BYBLOS BANK
A BANK FOR LIFE

ՄԱՀԱԶԴ

Տէր եւ տիկին Կարօ Պարտիգպանեան
Տէր եւ տիկին Գէորգ Մատարեան եւ գաւակունք
Տէր եւ տիկին Գրիգոր Տիշիքրրքեան եւ գաւակունք
Տէր եւ տիկին Սերոբ Գրպրանեան եւ գաւակունք
Տէր եւ տիկին Յակոբ Զամիչեան եւ գաւակունք
Տէր եւ տիկին Սարգիս Քէչէճեան եւ գաւակունք
Տիկին Մարի Զամիչեան եւ գաւակունք
եւ համայն ազգականներ կը գուժեն իրենց մօր, քրոջ, մեծ մօր եւ հարազատին՝

ՍԻՐԱՆՈՅՇ ՊԱՐՏԻԶՊԱՆԵԱՆԻ
(Ծնեալ՝ Քասունի, Այնթապ, 1913ին)

մահը, որ պատահեցաւ Զորեքշաբթի, 5 Յունիս 1996, երեկոյեան ժամը 6ին, իր բնակարանին մէջ, Զալքա, յետ կարճատեւ հիւանդութեան։

Թաղման արարողութիւնը տեղի պիտի ունենայ այսօր՝ Հինգշաբթի, 6 Յունիս, կէսօրէ առաջ ժամը 11ին, Պուրճ Համուտի Ազգային գերեզմանատան մատրան մէջ։

●Ներկայս ընդունիլ իբրեւ մահազդ։
●Յաւակցութիւնները կ'ընդունուին հանգուցեալին բնակարանը, Զալքա, Հինգշաբթի 6, Ուրբաթ 7 եւ Շաբաթ 8 Յունիսին։

ՄԱՀԱԶԴ

Տիկին Լուսին Ագրյեան եւ գաւակները՝ Բաֆֆի եւ Ժոզէֆ
Տէր եւ տիկին Մանուկ Սէֆէրեան եւ գաւակունք
Տէր եւ տիկին Բենիամին Փանոյեան եւ գաւակունք
Տէր եւ տիկին Փօլ Քիսօ
Տէր եւ տիկին Աւետիս Ագրյեան
Տէր եւ տիկին Պետրոս Գանլրճեան եւ գաւակունք
Զէյթունցեան ընտանիքներ
եւ համայն ազգականներ կը գուժեն իրենց ամուսնոյն, հօր, մեծ հօր, եղբօր, աներոջ եւ հարազատին՝

ՅՈՎՀԱՆՆԷՍ ԱԳԲԼԵԱՆԻ

մահը, որ պատահեցաւ Զորեքշաբթի, 5 Յունիս 1996, կէսօրէ ետք ժամը 5.30ին, Սիտնիի մէջ (Աւստրալիա)։

Թաղման արարողութիւնը պիտի կատարուի Ուրբաթ, 7 Յունիս, Սիտնիի Հայ Կաթողիկէ Ս. Գրիգոր Լուսաւորիչ եկեղեցւոյ մէջ, ուրկէ հանգուցեալին մարմինը պիտի փոխադրուի Սիտնիի Հայ Կաթողիկէ գերեզմանատունը։

●Ներկայս ընդունիլ իբրեւ մահազդ։
●Յաւակցութիւնները կ'ընդունուին հանգուցեալին տնեսային՝ տէր եւ տիկին Մանուկ Սէֆէրեանի բնակարանին մէջ, Զալքա, Ս. Խաչ եկեղեցւոյ դիմաց, «Նորա» շէնք, 5րդ յարկ, Ուրբաթ 7, Շաբաթ 8 եւ Կիրակի 9 Յունիսին։

ՓԻՒՆԻԿ ԻՐԱԳՈՐԾԵՑ ՏՈՒՊԼԷՆ

Շաբաթավերջին, տեղի ունեցաւ Հայաստանի Հանրապետութեան բաժակի մրցաշարքի աւարտական մրցումը՝ ախոյեան Փիւնիկի (Հ.Մ.Ը.Մ. Երեւան) եւ Կոտայքի միջեւ։

Ոչ ոք կասկած ունէր, որ ախոյեանը հանգիստ յաղթանակ մը պիտի արձանագրէր աւարտական մրցումին։ Առաջին կիսախաղին, Կոտայք դիմադրեց, մանաւանդ իր գլխաւոր ուժերը փոխադրելով ետեւ՝ պաշտպանելու համար։ Փիւնիկ միայն 45րդ վայրկեանին կրցաւ բանալ կոլերու հաշիւը։ Համլէթ Մխիթարեանի 35 մեթրէն ռմբային հարուածը անակնկալի բերաւ Կոտայքի բերդապահ Արմէն Յովհաննէսեանը, նշանակելով Երեւանի Հ.Մ.Ը.Մ.ին առաջին կոլը։

Բ. կիսախաղին, Հ.Մ.Ը.Մ.ի առաւելութիւնը աւելի շօշափելի էր։ Խումբը լաւ ձեւով կը կիրարկէր բոքալ ֆութպոլ։

Շատ տպաւորիչ էր Վարդան Մինասեանի խաղարկութիւնը, եւ մէկ գեղեցիկ օդէն փոխանցումը Վարդան Խաչատրեանի, որ գլուխով նշանակեց 2րդ կոլը։ Կարճ ատեն մը ետք, Արսէն Աւետիսեան արդիւնքը բարձրացուց 3ի։ Կը կարծուէր, որ արդիւնքը վճռուած է, բայց մրցումին վերջին վայրկեաններուն կտրուկ շրջադարձ մը տեղի ունեցաւ։

Կոտայք 2 վայրկեանի ընթացքին, Պէյրութի Հ.Մ.Ը.Մ.ական Արթիւր Միրզոյեանի եղբօր՝ Ռոպէրթի եւ Լեւոն Սարգսեանի ռմբային հարուածներով ցնցեցին նախկին Հ.Մ.Ը.Մ. Պէյրութի բերդապահ Արմէն Աւագեանի բերդը։ Այս երկու կոլերէն ետք Երեւանի կազմը գգացթէ մրցումին արդիւնքը փտանգուած է, լաւ ձեւով կրցաւ պահել արդիւնքը եւ մրցումը աւարտել 3-2 արդիւնքով։

Այսպիսով, Կոտայք Հայաստանը պիտի ներկայացնէ Եւրոպայի բաժակակիր խումբերու յառաջիկայ մրցաշարքին, իսկ Հ.Մ.Ը.Մ. Երեւան (Փիւնիկ)՝ ախոյեան խումբերու մրցաշարքին։

Հ.Մ.Ը.Մ. դաշտ ներկայացաւ հետեւեալ կազմով.-

Արմէն Աւագեան, Արթիւր Մկրտչեան, Վարդան Խաչատրեան, Սարգիս Յովսէփեան, Տիգրան Մկրտչեան, Արամայիս Տոնոյեան, Վարդան Մինասեան, Վարազդատ Աւետիսեան, Արսէն Աւետիսեան, Համլէթ Մխիթարեան, Սէյրան Պօղոսեան, Արմէն Սանամեան, Անդրանիկ Զանազանեան եւ Գեղամ Յովհաննէսեան։

ՄԱՀԱԶԴ

Տիկին Մարի Երէցեան եւ դուստրը՝ Աստղիկ
Տէր եւ տիկին Դաւիթ Երէցեան եւ գաւակունք (Ա.Մ.Ն.)
Տէր եւ տիկին Մկրտիչ Երէցեան եւ գաւակունք
Տէր եւ տիկին Խաչիկ եւ Տաճատ Երէցեան եւ գաւակունք (Ա.Մ.Ն.)
Տէր եւ տիկին Սերոբ Ադաճանեան եւ գաւակունք (Ա.Մ.Ն.)
Տէր եւ տիկին Արթին Մարտիրոսեան
Տէր եւ տիկին Յակոբ Պետրոսեան եւ գաւակունք
եւ համայն ազգականներ կը գուժեն իրենց գաւկին, եղբօր եւ հարազատին՝

ՅԱԿՈԲ ԵՐԷՑԵԱՆԻ
(Ծնեալ՝ Գամիշլի, 1959ին)

վաղահաս մահը, որ պատահեցաւ Երեքշաբթի, 4 Յունիս 1996, Մեքսիքայի մէջ, սրտի կաթուածի հետեւանքով։

Թաղման կարգի եւ արարողութեան մասին մանրամասնութիւններ հետագային կը յայտարարուին։

●Ներկայս ընդունիլ իբրեւ մահազդ։
●Յաւակցութիւնները կ'ընդունուին հանգուցեալին մօրը բնակարանը, Նոր Ռամտա, Ռբսոլ (առաքեալներու) փողոց, «Մոպիլի Թոփ» կայարիէն վեր, Միշէլ Հանոյշ շէնք, Ա. յարկ, Հինգշաբթի 6, Ուրբաթ 7, Շաբաթ 8 եւ Կիրակի 9 Յունիսին։

AIR FRANCE

sonar TRAVEL & FREIGHT

UEFA EURO96 England

COMPUTER ECHO S.A.R.L.
HARDWARE AND SOFTWARE

ԵՒՐՈՊԱ 96Ի «ԱԶԴԱԿ»Ի ՄՐՑԱՆՔ

Մրցանքին մասնակցիլ փափաքողները պէտք է նկատի ունենան հետեւեալ պայմանները.-

1.- Մրցանքին կարելի է մասնակցիլ մէկէ աւելի կտրօնով եւ նոյն անունով։

2.- Տարբերող հարցումին պատասխանը նկատի կ'առնուի այն պարագային, երբ մասնակցողներ հաւասարած կ'ըլլան նոյն նիշերը։

3.- Եթէ մէկէ աւելի մասնակցողներ նոյնքան նիշ հաւաքած ըլլան, պիտի դիմուի վիճակաձգութեան։

4.- «Ազդակ»ի անձնակազմին անդամները չեն կրնար մասնակցիլ այս մրցանքին։

5.- Պատասխանները ճշդուած պայմանաժամին յանձնել «Ազդակ»ի գրասենեակը (Շաղգոյեան կեդրոն, Պուրճ Համուտ), Շաբաթ, 8 Յունիս, ժամը 12ին։

ՆՈՒԷՐՆԵՐՆ ԵՆ.-

Ա. ՄՐՑԱՆՔ
Պէյրութ - Փարիզ - Լոնտոն - Փարիզ - Պէյրութ օդանաւի տոմս մը տրամադրուած AIR - FRANCE - SONAR TRAVELի կողմէ։

Բ. ՄՐՑԱՆՔ
COMPUTER ECHOի կողմէ PRINTER մը։

Գ. ՄՐՑԱՆՔ
SONAR INSURANCE
Ինքնաշարժի ապահովագրութիւն տարուան մը համար։

ՀԱՐՑԱՐԱՆ - ԿՏՐՕՆ

1.- Ո՞ր կազմը պիտի գրաւէ Բ. խմբակի պարագլուխի դիրքը։
..... 5 կ.տ

2.- Ո՞ր կազմը պիտի ըլլայ ամէնէն աւելի կոլ նշանակողը, մրցաշարքի ազգանշանէն մինչեւ աւարտ։
..... 5 կ.տ

3.- Ո՞ր կազմերը պիտի հասնին աւարտականին։
..... եւ .....
20 կ.տ (10 + 10)

4.- Ո՞վ պիտի ըլլայ ախոյեանը։
..... 20 կ.տ

Տարբերող հարցում

5.- Ի՞նչ պիտի ըլլայ աւարտական մրցումին արդիւնքը։
..... 5 կ.տ

Անուն / Մականուն։
.....
.....
Հասցէ.-
.....
.....
Հեռաձայն։..

ԿԸ ՆՈՒԻՐԵՆ

●Ներսէս Ապրիլեանի մահուան առիթով, փոխան ծաղկեպսակի, Ս. Սարգիս եկեղեցւոյ եղած են հետեւեալ նուիրատուութիւնները.

Լուսին Ապրիլեան 5.000 լ. ո., Աւետիս Յակոբ Ապրիլեան եւ թոռանիք 50.000 լ. ո., Մրբի Ապու Սարիպ 10.000 լ. ո., Միշել Խուրի 10.000 լ. ո., Զաւէն Գարագէօզեան 10.000 լ. ո., Ապապալա Թուրմա 5 Տ., Յովսէփ Եանեայեան 15.000 լ. ո., Արիս Պոպոյեան 10.000 լ. ո., Ռեմոն Վարպետեան 20.000 լ. ո., Պալանեան թոռանիք 10.000 լ. ո., Ալպէր Ամենա 10 Տ., Գրիգոր Գալայճեան 10 Տ., Ժորժ Սարուքեան 20.000 լ. ո., Սիմոն Ապրիլեան 10.000 լ. ո., Կարօ Զոլմէկեան 10.000 լ. ո., Պետրոս Գասպարեան 10.000 լ. ո., Շոհմէլեան թոռանիք 10 Տ., Սիմպիրեան թոռանիք 10 Տ., Ժորժ Սարիպ 5.000 լ. ո., Լեոն Մարաշլեան 20.000 լ. ո., Յոսէփ Գէորգեան 5 Տ., Վանուա Ունենեան 10 Տ., Սելիմ Անտարաս 5 Տ., Ժորժ Պեսիկ Սանեփանեան 10 Տ., Լեոն Միսիրեան 10 Տ., Անժէլ Պէքարեան 10.000 լ. ո. եւ Հրայր Սարգիսեան 10.000 լ. ո.:

ՀԱՅԿԱԶԵԱՆ ՔՈԼԵՋԻ ԹԱՏԵՐԱԽՈՒՄԲԸ

Կը Ներկայացնէ

«THE FATE OF A COCKROACH»

Հեղինակ՝ ԹՈՖԻՔ ՀԱՔԻՄ

Բեմադրիչ՝ *ՄՈՒՇԵՂ ՄՈՒՂԱԼԵԱՆ*

Տեղի կ'ունենայ Ուրբաթ 7 (ժամը 17.00ին), Շաբաթ 8 եւ Կիրակի 9 Յունիս (ժամը 19.00ին), Սէն Ժորժ հիւանդանոցին դիմաց գտնուող վարժարանի սրահին մէջ, Էշրեֆիէ:

ՍԱԿ՝ 5000 եւ 8000 Լ.Ո.

ԱԶԳԱՅԻՆ ՈՒԽՏԱԳՆԱՅՈՒԹԻՒՆ

ԴԷՊԻ ՀԱՅԱՍՏԱՆ ԵՒ ՎՐԱՍՏԱՆ

Երջանկայիշատակ

ԿԱՐԴ. ԳՐԻԳՈՐ ՊԵՏՐՈՍ ԺԵ. ԱՂԱՃԱՆԵԱՆ

Կաթողիկէ Հայոց Կաթողիկոս-Պատրիարքի

ԾՆՆԴԵԱՆ ՀԱՐԻՒՐԱՄԵԱՅ ՅՈԲԵԼԵԱՆԻՆ ԱՌԻԹՈՎ

Կազմակերպութեամբ՝

ՀԱՅ ԿԱԹՈՂԻԿԷ ՊԱՏՐԻԱՐՔՈՒԹԵԱՆ

Մասնակցութեամբ՝

Հայհենիմի եղ Խփիղլմի

Հայ Կաթողիկէ Թեմեհբղն

9 – 16 Յըղլիխ 1996

Հանդիսաւոր Տօնակատարութիւններ՝

●Շաբաթ, 13 Յուլիս՝ ԱԽԱԼՑԽԱ

(երջ. Կարդ. Աղաճանեանի ծննդավայրը):

●Կիրակի, 14 Յուլիս՝ ԿԻՒՄՐԻ

(Հայ Կաթողիկէ Առաջնորդարան):

●*Արձանագրուելու եւ յաւելեալ տեղեկութիւններու համար դիմել՝*

Հայ Կաթողիկէ Ժողովրդապետութիւններուն:

Կ'ՈՒԶՈՒԻ

●Էշրեֆիէի Ս. Յակոբ եկեղեցւոյ համար դպրապետ մը:

Հետաքրքրուողներէն կը խնդրուի հեռաձայնել 01-449926 թիւին:

ՀԱՅ ԿԱԹՈՂԻԿԷ ՄԵՍՐՈՊԵԱՆ ԵՐԿՐՈՐԴԱԿԱՆ ՎԱՐԺԱՐԱՆ

(ՊՈՒՐՃ ՀԱՄՈՒՏ - ՀԵՌ. 260504)

Հայ Կաթողիկէ Մեսրոպեան Վարժարանի Տնօրէնութիւնը սոյն յայտարարութեամբ կը ծանուցանէ, թէ 1996-1997 տարեշրջանի նախնական արձանագրութիւնները տեղի պիտի ունենան Չորեքշաբթի, 5 Յունիսէն սկսեալ, մինչեւ 25 Յուլիս 1996, ամէն օր, առաւօտեան ժամը 9.00էն 1.00, բացի Շաբաթ եւ Կիրակի օրերէն:

Կանոնաւորելու համար Վարժարանիս կազմակերպչական ընթացքը, կը խնդրենք յարգոյ ծնողներէն ճշգրիտ ժամանակներուն արձանագրել տալ իրենց կաւակները:

Վերոյիշեալ թուականէն ետք չարձանագրուող հին աշակերտները կրնան իրենց տեղերը կորսնցնել:

Վերամուտի բուականներ.-

Միջնակարգի եւ Երկրորդականի բաժիններուն համար Երեքշաբթի, 10 Սեպտեմբեր 1996:

Նախակրթարանի բաժիններուն համար Երեքշաբթի, 17 Սեպտեմբեր 1996:

Մանկապարտէզի բաժիններուն համար Հինգշաբթի, 19 Սեպտեմբեր 1996:

ՏՆՕՐԷՆՈՒԹԻՒՆ

ՀԱՅ ԿԱԹ. ՄԵՍՐՈՊԵԱՆ ՎԱՐԺԱՐԱՆԻ

Cool It !

AIR PURIFYING FILTER

With Armstrong air conditioners.

Features

- Air purifying filter
- Automatic operation mode
- Air flow directional control
- Compressor protection
- 24 hour ON/OFF Programable timer
- Capacity from 9000 to 24000 BTUS

ARMSTRONG

Wireless remote control

UNITEC EST. MOUCARRI CENTER - DORA - TEL: 01/586089 - 602878

ԱՄԵՐԻԿԱՀԱՅ ՍԻՐՈՒԱԾ ԵՐԳԻՉ

ՎԱՉԷ

15 ՅՈՒՆԻՍԷՆ ՍԿՍԵԱԼ ԵԼՈՅԹ Կ'ՈՒՆԵՆԱՅ ՊԷՅԹ ՄԵՐԻԻ ՔԱԹԸՆ ՔԼԱՊԻ ՄԷՋ

(ԼԱ ՍՈՒԻԹ ՊԱՆԴՈԿ)

Տեղերը ապահովելու համար հեռաձայնել՝ 03 - 668884 եւ 03 - 668871 թիւերուն:

ՀԱՆԴԻՍԱՒՈՐ ՍՈՒՐԲ ՊԱՏԱՐԱԳ «ԹՌՉՆՈՑ ԲՈՅՆ»Ի ՄԷՋ

Գայիանեան սուրբ Կոյսերու տօնին առիթով, որ տօնախմբութեան օրն է «Թռչնոց Բոյն»ի Ս. Գայիանէ Եկեղեցիին եւ Գայիանեան Քոյրերու Միաբանութեան, Հաստատութեանս մէջ հանդիսաւոր Սուրբ Պատարագ պիտի մատուցուի Կիրակի, 9 Յունիս 1996, առաւօտեան ժամը 9.30էն 11, բարձրհովանաւորութեամբ

Ն.Ս.Օ.Տ.Տ. ԱՐԱՄ Ա. ԿԱԹՈՂԻԿՈՍ ՄԵԾԻ ՏԱՆՆ ԿԻԼԻԿԻՈՅ

Ս. Պատարագը պիտի մատուցանէ եւ յաւուր պատշաճի պիտի քարոզէ՝

ՀՈԳԵ. Տ. ՆԱՒԱՍԱՐԴ ՎԱՐԴԱՊԵՏ ՄԱՐՏՈՅԵԱՆ

Ս. Պատարագէն անմիջապէս ետք, Եկեղեցւոյ կից հանդիսասրահին մէջ պիտի բացուի «Թռչնոց Բոյն»ի աշակերտութեան ձեռային աշխատանքներու ցուցահանդէսը:

Սիրով կը հրաւիրուին բոլորը:

ՏՆՕՐԷՆՈՒԹԻՒՆ

ՆՇԱՆ ՓԱԼԱՆՃԵԱՆ ՃԵՄԱՐԱՆ Մ. ԵՒ Հ. ԱՐՍԼԱՆԵԱՆ ՃԵՄԱՐԱՆ

Ինչպէս յարգելի ծնողներուն յայտնուած է մեր թիւ 101 շրջարերական-ճամակով, սկսած են 1996-97 տարեշրջանի արձանագրութիւնները Համազգայինի Նշան Փալանճեան եւ Մել. եւ Հայկ Արսլանեան Ճեմարաններու գրասենեակներուն մէջ: Նախորդ տարեշրջանի պայմաններով (արձանագրութիւն՝ 100 $ եւ ընդհանուր ծախս՝ 200 $), անոնք կը շարունակուին մինչեւ ամավերջի հանդէսի օրը՝ Կիրակի, 7 Յուլիս 1996, որմէ ետք պիտի ճշդուին նոր սակեր:

ՏՆՕՐԷՆՈՒԹԻՒՆ

ՀԱՅԱՍՏԱՆԻ ՇՐՋԱՆԱՒԱՐՏՆԵՐՈՒ ԼԻԲԱՆԱՆԻ ՄԻՈՒԹԻՒՆ

ՀԵՂԻՆԱԿԱՅԻՆ ՀԱՄԵՐԳ

ՌՈՊԵՐԹ ԱՄԻՐԽԱՆԵԱՆ

Հայաստանի Երգահաններու Միութեան Նախագահ

Հովանաւորութեամբ Լիբանանի Զբօսաշրջիկութեան Նախարար

ՏԻԱՐ ՆԻՔՈԼԱ ՖԱԹԹՈՒՇԻ

Տեղի կ'ունենայ Ուրբաթ, 7 Յունիս 1996, (ԿԱԼԱ) եւ Կիրակի 9 Յունիս, երեկոյեան ժամը 8.30ին, Ժբսէյտէի La Sagesse սրահին մէջ:

ԾԱՆՈՒՑՈՂՆԵՐՈՒ ՈՒՇԱԴՐՈՒԹԵԱՆ

«Ազդակ»ի մէջ ազգային կամ առեւտրական ծանուցումներ հրատարակել փափաքողներէն կը խնդրուի ծանուցումին բնագիրը *ընթեռնլի գիրով* (հաստատութեանց պարագային՝ նախընտրաբար պաշտօնական թուղթի վրայ, եւ՝ հաստատուած) ներկայացնել «Ազդակ»ի ծանուցումներու գրասենեակը:

ՀՈԳԵՀԱՆԳԻՍՏ

ՅԱԿՈԲ ԿԱՐՊՈՒՇԵԱՆի մահուան Բ. տարելիցին առիթով, հոգեհանգստեան պաշտօն պիտի կատարուի Կիրակի, 9 Յունիս 1996, Նոր Մարաշի Սրբոց Քառասնից Մանկանց եկեղեցւոյ մէջ, յաւարտ Ս. Պատարագի:

ԱՒԵՏԻՍ ՍԱՄՈՒԷԼԵԱՆի մահուան Ա. տարելիցին առիթով, հոգեհանգստեան պաշտօն պիտի կատարուի Կիրակի, 9 Յունիս 1996, Պուրճ Համուտի Հայ Կաթողիկէ Ս. Փրկիչ եկեղեցւոյ մէջ, առաւօտեան ժամը 10ին:

ՅՈՎՍԷՓ ՕՀԱՆԵԱՆի մահուան քառասունքին առիթով, հոգեհանգստեան պաշտօն պիտի կատարուի Կիրակի, 9 Յունիս 1996, Նոր Սիս թաղի Ս. Սարգիս եկեղեցւոյ մէջ, յաւարտ Ս. Պատարագի:

Կ'ՈՒԶՈՒԻ

●Շաբաթեղէնի եւ խմիչքի մեծ ընկերութիւն մը պէտք ունի աշխոյժ վաճառորդ ներկայացուցիչի մը, որ ստանձնէ Պուրճ Համուտի շրջանը: Կը խնդրուի կապ պահել պրն. Քրպթիի, հեռ. 485380/1/2/3/4/5 թիւերուն:

ՎԱՐՁՈՒ ՔԱՊԻՆՆԵՐ

●*Թապարժա Պիչ*-ի մէջ, իւրաքանչիւրը 3.50 քառ. մեթր տարածութեամբ, *փարքինկով*:

Հեռ. 884914 եւ 870210, պր. Փօլին:

Կ'ՈՒԶՈՒԻ

●Հաստատութեան մը համար քարտուղարուհի մը, համակարգիչ (*քոմփիութըր*) գիտնալը պայման: Հեռ. 497474 եւ 497117:

ԾԱԽՈՒ ՅԱՐԿԱԲԱԺԻՆՆԵՐ

●Նաքքաշի շրջանին մէջ, 3 ննջասենեակ, հիւրասրահ, ճաշասրահ, զոյգ բաղնիք եւ ընդարձակ պատշգամներ, 130 եւ 125 քառ. մեթր տարածութեամբ, յանձնելի՝ մէկուկէս տարիէն: Գին՝ 61.000 տոլար եւ 59.000 տոլար: Հեռ. 03-736362:

ԾԱԽՈՒ ՀՈՂ

●Մըզհէրի շրջան, Աղբալեան նորակառոյց ակումբին կից, 827 քառ. մեթր տարածութեամբ, քառակուսի մեթրը 150 տոլարէն, շինութեան արտօնագիրով: Հեռ. 03-736362:

ԾԱԽՈՒ ԿԱՄ ՎԱՐՁՈՒ ՔԱՊԻՆ

●Թապարժայի մէջ: Հեռ. 442027:

ԾԱԽՈՒ Է

●Առեւտրական կեդրոն մը, Պուրճ Համուտի մէջ, Արաբս թաղ, 5 յարկանի: Հեռ. 261473:

ՇՆՈՐՀԱԿԱԼԻՔ

Տիկին Իսկուհի Էճիտեան եւ զաւակունք շնորհակալութիւն կը յայտնեն բոլոր անոնց, որոնք անձամբ, ծաղկեպսակով եւ նուիրատուութեամբ մասնակից եղան իրենց ամուսնոյն եւ հօր՝ ԵՐԻԱՆԴ ԷՃԻՏԵԱՆի մահուան սուգին:

HAWIE

(Նախապէս՝ Տհուր Շուէրի մէջ)

●Պաղպաղակ
●Աղցան
●Սանտուիչ
●Համպըրկըր

ՄԱՍՆԱԳԷՏԻ ՊԱՏՐԱՍՏՈՒԹԵԱՄԲ՝ ԽՈՐՈՎԱԾԻ ՏԵՍԱԿՆԵՐ, ՓԻՑՑԱ ԵՒ ՕՐՈՒԱՆ ՃԱՇ:

●Լիբանանեան եւ եւրոպական խոհանոց

ՁՐԻ ՍՊԱՍԱՐԿՈՒԹԻՒՆ ԲՆԱԿԱՐԱՆՆԵՐՈՒ ԵՒ ԳՐԱՍԵՆԵԱԿՆԵՐՈՒ

●Տորա, կ. ա. ժամը 9.30էն մինչեւ կ. ե. ժամը 6.30: Հեռ. 871259 եւ 871342
●Էշրեֆիէ, կ. ա. ժամը 9.30էն մինչեւ երեկոյեան ժամը 10.30: Հեռ. 202318 եւ 332425:

●Ճաշարանը փակ է Կիրակի օրերը:

ՀԻՒԱՆԴԱՆՈՑ ՄՈՒՏՔԻ ՆԻՒԹԱԿԱՆ ՄՏԱՀՈԳՈՒԹԻՒՆՆԵՐԷՆ ՁԵՐԲԱԶԱՏԵԼՈՒ ՀԱՄԱՐ ԱՊԱՀՈՎԱԳՐՈՒԵՑԷՔ՝

ԱՖՀԻԼի մօտ

●ՆՈՒԱՁԱԳՈՅՆ սակերով
●ԱՌԱՒԵԼԱԳՈՅՆ խնամք
●Վճարման դիւրութիւններ

Հասցէ.- Ազգային Խորհուրդի շէնք, ԱՖԷՏի կից, Հեռ. 263324

☆ Ի՞նչ կ'ըսեն ԱՍՏՂԵՐԸ ☆

☆*ԽՈՅ* (21 *Մարտէն* 20 *Ապրիլ*)

Երկար նամբորդութեան մի՛ ձեռնարկէք: Բախտախաղի մէջ ձեր բախտը մի՛ փորձէք. կը կորսնցնէք:

☆*ՑՈՒԼ* (21 *Ապրիլէն* 21 *Մայիս*)

Եթէ նարպիկ էք, աղուոր շահ մը պիտի ապահովէք: Ձեր բախտը պիտի ժպտի նաեւ վինակահանութեան մէջ:

☆*ԵՐԿՈՒՈՐԵԱԿ* (22 *Մայիսէն* 21 *Յունիս*)

Հարցեր պիտի ունենաք եւ տագնապներ, մանաւանդ եթէ նշանուած էք կամ ունիք բարեկամութիւն մը՝ անձի մը հետ: Ջանացէք հարցերը չբարդացնել: Եղէք համբերատար ու հանդարտ:

☆*ԽԵՑԳԵՏԻՆ* (22 *Յունիսէն* 23 *Յուլիս*)

Սիրային հանդիպում մը պիտի ցնցէ փափուկ սիրտ ունեցող ամուրիներուն ներաշխարհը: Դուրս եկէք ձեր կծկուած պատեանէն, որպէսզի լաւ տեսնէք իրողութիւնը:

☆*ԱՌԻՒԾ* (24 *Յուլիսէն* 23 *Օգոստոս*)

Ուշադիր եղէք ամէն շարժումի, որովհետեւ անակնկալ շահ մը հաւանական է, ու թոյլ մի՛ տար, որ անիկա փախչի ձեր ձեռքէն: Կրնաք անով լիցնել ձեր խակը: Հետապնդեցէք նաեւ ձեր բախտը վինակահանութեան մէջ:

☆*ԿՈՅՍ* (24 *Օգոստոսէն* 23 *Սեպտեմբեր*)

Աղուոր առիթ մը պիտի ստեղծուի գործի մարզին մէջ փայլելու, պայմանաւ որ մէկ կողմ նետէք ձեր բարդոյթը: Համարձակ եղէք եւ օգտագործեցէք ձեր շնորհները:

☆*ԿՇԻՌՔ* (24 *Սեպտեմբերէն* 23 *Հոկտեմբեր*)

Ձեր բախտը փորձեցէք այսօր վինակահանութեամբ կամ այլ շահաբեր նախաձեռնութեամբ մը: Տեղափոխութիւն մը պիտի ունենաք վերջնական հաստատման համար հոն:

☆*ԿԱՐԻՃ* (24 *Հոկտեմբերէն* 23 *Նոյեմբեր*)

Ամուսնացեալ էք. նշանուածներ կրնան ապրիլ երջանիկ օր մը: Ամուրիներն ալ պիտի ունենան անմոռանալի ջերմիկ հանդիպումներ:

☆*ԱՂԵՂՆԱՒԻՈՐ* (24 *Նոյեմբերէն* 21 *Դեկտեմբեր*)

Անհնախատեսելի դժուարութիւններ պիտի ծագին. պիտի ցնցէք ձեր մէկ բարեկամին, որպէսզի միասնաբար լուծէք տուեալ դժուարութիւնները: Ան օգտակար պիտի ըլլայ:

☆*ԱՅԾԵՂՋԻՒՐ* (22 *Դեկտեմբերէն* 20 *Յունուար*)

Հարցերը դիտելու նոր ձեւ մը պիտի որդեգրէք, ինչ որ ձեր դիմաց պիտի պարզէ յաջողութիւններու նոր դաշտ մը՝ ձեր ասպարէզին առնչութեամբ:

☆*ԾՈՎԱՆՈՑՇ* (21 *Յունուարէն* 19 *Փետրուար*)

Ճամբորդութեան ծրագիր մը ունիք, որ պիտի յաստակացայ: Աշխատեցէք նոյնպէս լուրջ աշխատանքներ իրագործելու համար:

☆*ՁՈՒԿ* (20 *Փետրուարէն* 20 *Մարտ*)

Ձեր աշխատանքին մէջ պիտի ստեղծուի շփոթեցնող հարց մը՝ բոլորին համար: Քիչ մը հեռացէք այդ մթնոլորտէն եւ պայմանաժամ ունցեցէք ձեր միտքերը բիւրեղացնելու եւ ձեր կեցուածքը յստակացնելու:

ԽԱՉԲԱՌ ԹԻՒ 3395

Պատրաստեց՝ Տ. Մ. ԱՂԱՋԱՐԵԱՆ

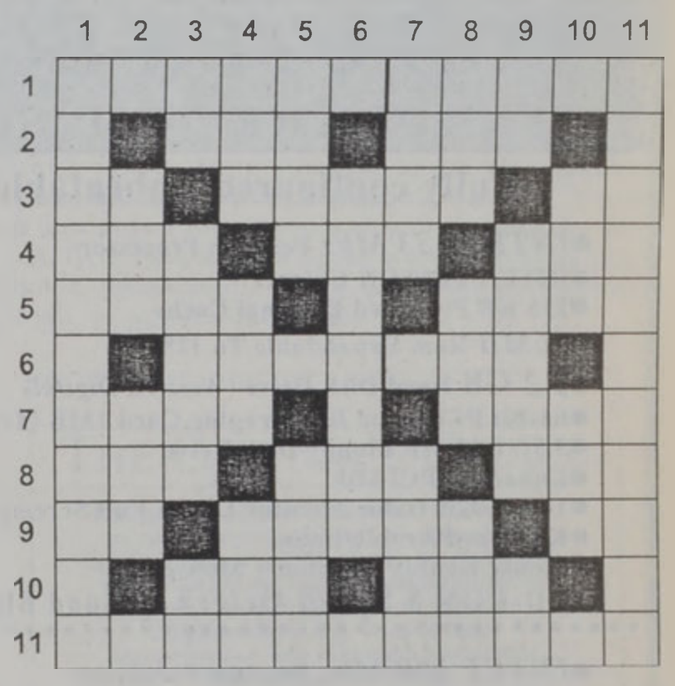

ՀՈՐԻԶՈՆԱԿԱՆ

1. *Բարեգարդում:*
2. *Մոցուոր - Օրուան լուսաւոր բաժին:*
3. *Ձայնակից տառեր - Մինչեւ վերջը - Ահեակին հակառակ:*
4. *Մեծ մայր - Շինուածք - Միաւոր թիւ:*
5. *Վախագոյ - Հինտու կրակի աստուածը (հակ.):*
6. *Դող, ցնցում:*
7. *Վառ գոյներով պատական քար - Ափրիկեան երկիր:*
8. *Խոշոր կապոց - Կերակուր (հակ.) - Տառ:*
9. *Նաեւ - Ժորժ Սիմենոնի ստեղծած գաղտնի ոստիկանի տիպարը - Տառի մը դրացիները:*
10. *Ռուսիոյ կայսր - Արական անուն:*
11. *Տաքութեան չափ:*

ՈՒՂՂԱՀԱՅԵԱՑ

1. *Պահանջատէր:*
2. *Ճամբայ - Լուսինի բակ:*
3. *Նոյն գիրերը - Որակ - Դրկից տառեր:*
4. *Նախարագուկ - Այրուրենէն - Հանի:*
5. *Մեծագոյն ցամաքամասը (հակ.) - Ցոյն դիցուհի:*
6. *Հատուածակողմ:*
7. *Կարող - Ցորդոր:*
8. *Վայրի հշ - Գիրուց - Հիւսիսային Ամերիկայի լիճերէն:*
9. *Շաղկապ - Լիբանանահայ մատենագիր (հակ.) - Ցաւերում:*
10. *Պատշաճ - Փականք:*
11. *Ե - Ժե դարերուն վերաբերող:*

ԹԻՒ 3394

ԽԱՉԲԱՌԻՆ ԼՈՒԾՈՒՄԸ

	1	2	3	4	5	6	7	8	9	10
1	Պ	Ո	Ր	Տ	Ա	Պ	Ա	Ր	■	Ա
2	Ե	Ր	Ե	Ա	Մ	■	Ց	Օ	Ն	Ք
3	Ս	Ա	Ն	Տ	Ր	Ե	Լ	■	Շ	Ա
4	Ա	Ց	Ա	Ր	Ա	■	Ա	Ն	Ե	Ղ
5	Ր	■	Կ	Ա	Ն	Ի	Մ	■	Լ	Ա
6	Ա	Պ	Ա	Կ	Ա	Ն	Ե	Լ	■	Ղ
7	Պ	Ա	Ն	Ի	Ր	■	Ր	Ց	Ա	■
8	Ի	Ր	■	Ն	■	Ն	Ժ	Ո	Ց	Գ
9	Ա	Տ	Ա	■	Շ	Ո	■	Դ	Ե	Ր
10	Ն	Ի	Ա	Կ	Ա	Ր	Ա	■	Ր	Է

ԹՈՒՐՔԻՈՅ ԾԱՒԱԼՈՒՄԻ ԱԽՈՐԺԱԿՆԵՐՈՒՆ ՄԷԿ ԱՐՏԱՅԱՅՏՈՒԹԻՒՆԸ

Թուրքիա երեկ առաջարկեց քննութիւն բանալ միջերկրականեան Կաւտոս կղզիին օրինական վիճակին մասին, Յունաստանի այն ամբաստանութեանն ետք, թէ Անգարա այդ կղզին ալ աւելցուցած է 2 երկիրներուն միջեւ վիճելի հողամասերու շարքին:

Երեքշաբթի օր, Յունաստան յայտնած էր, թէ թուրք ծովակալ մը անցեալ շաբաթ ՕԹԱՆեան ռազմափորձերու ծրագրումի նիստի մը ընթացքին պահանջած է, որ Կրետէի հարաւը գտնուող Կաւտոս բնակուած կղզին մաս չկազմէ փորձերու համար ճշդուած վայրերուն, որովհետեւ անիկա վիճելի հողամաս է:

Յունուարին, 2 երկիրները բախումի սեմին հասած էին Եգէականի մէջ վիճելի կղզիի մը հարցով:

(ՌԷՕԹԸՐ)

«ԱՐԻԱՆ 5»Ի ՁԱԽՈՂՈՒԹԵԱՆ ՊԱՏՃԱՌԸ ԱՆՈՐՈՇ

Առեւտրական արբանեակներ արձակող «Ալրիանսպիէյս» ընկերութիւնը երէկ յայտնեց, թէ Ալրիան - 5 հրթիռը, որ գիտնականներ Երեքշաբթի օր իր առաջին թռիչքին 37րդ երկայրկեանին պայթեցուցած էին, առնուազն 2 հարց ունէր:

Ընկերութեան նախագահներէն Ռալֆ Ճէկրը, մամլոյ ասուլիսի մը ընթացքին, ըսաւ, թէ կանխահաս է ճշդելու ադէտին ճշգրիտ պատճառը: Ան յայտնեց, թէ կան քանի մը անծանօթ տուեալներ, որոնք պատճառ դարձած են, որ հրթիռը ճշդուած ընթացքէն դուրս գայ: Ճէկրրի համաձայն, հարցերէն մէկը կապուած է անոր ուղեցուցային դրութեան:

Պաշտօնական քննութեան արդիւնքները պիտի ներկայացուին Յուլիսի կէսերուն:

Ալրիան - 5 կը փոխադրէր գիտական 4 արբանեակներ (500 միլիոն տոլար արժողութեամբ): Թռիչքը փորձառական շարք մը թռիչքներու առաջինն էր, անոնք անհրաժեշտ են, որպէսզի հրթիռը կարենայ առեւտրական առաքելութիւններու ձեռնարկել:

Ճէկրրի համաձայն, հրթիռին կորուստը փոքր նահանջ մըն է միայն Ալրիանի ծրագիրին համար, որ ցարդ 86 հրթիռներ արձակած է, եւ արձանագրած միայն 7 ձախողութիւն, ինչ որ միջազգային չափանիշներով մեծ յաջողութիւն է:

(ՌԷՕԹԸՐ)

ՀԱՒԱՔԱԿԱՆ ԳԵՐԵԶՄԱՆ ՄԸ ԵՒՍ ՊՈՍՆԻՈՅ ՄԷՋ

ՍԱՐԱԵԻՕ, 5 (ՌԷՕԹԸՐ) - Պատերազմական ոճիրներու շուրջ քննութիւն բացած պոսնիացի խրուաթ պաշտօնատարներ կեղրոնական Պոսնիոյ մէջ, Եայցէի մօտ հաւաքական գերեզմանի մը մէջ 57 դիակներ (52 քաղաքացիներ, 5 զինուորներ) գտած են:

Զոհերուն մեծ մասը իսլամներ եղած են, իսկ մնացեալը՝ խրուաթներ:

Դիակները Խրուաթիոյ Սփլիթ քաղաքը ղրկուած են դիագննութեան համար:

ՖՐԱՆՍԱ ԳՈՀ՝ *ՕԹԱՆԻ* «ՎՃՌԱԿԱՆ ՈՐՈՇՈՒՄ»Է Ն

Ֆրանսայի նախագահ Ժաք Շիրաք երէկ ողջունեց ՕԹԱՆի մէջ եւրոպացիներուն դերակատարութիւնը աւելցնելու գծով Երեքշաբթիի «վճռական որոշում»ը, սակայն, յայտնեց, թէ Ֆրանսա լիովին պիտի վերամիանայ գինակցութեան, անոր բարեկարգումին աւարտէն ետք:

ՕԹԱՆի արտաքին գործոց նախարարները Պերլինի մէջ համաձայնած էին պահպանելու ամերիկեան ղեկավարութեամբ ՕԹԱՆի միացեալ հրամանատարութիւնը, սակայն նաեւ ճշդած էին, որ անոր եւրոպացի անդամներուն աւելի մեծ կարելիութիւն պիտի տրուի իրենց սեփական առաքելութիւններուն ձեռնարկելու գինակցութենէն փոխառուած կազմածներով, եթէ Ուաշինկթըն որոշէ չմասնակցիլ անոնց:

Զինուորական մասնագէտները տակաւին այս որոշումին մանրամասնութիւնները չեն մշակած, որպէսզի կարելի ըլլայ գայն գործադրութեան դնել:

Զէ յստակացած նաեւ բանալի այն հարցը, թէ Ուաշինկթըն որքան ո՞վ շարժումի ազատութիւն պիտի տայ իր դաշնակիցներուն, Միացեալ Նահանգներու պատկանող ՕԹԱՆի կազմածներուն գործածութեան գծով:

«ՊԱՂ ՊԱՏԵՐԱԶՄԻ» ԲՆՈՅԹՈՎ

Միւս կողմէ, Միացեալ Նահանգներու պաշտպանութեան նախարարը Ուիլիըմ Փերի երէկ յայտնեց, թէ Ռուսիա պէտք է դադրի «Պաղ Պատերազմի ժամանակաշրջանին տրամաբանութիւնը» գործածելէ եւ ընդունի ՕԹԱՆի դէպի արեւելք ծրագրեալ ընդարձակումը:

Փերի, որ Եւրոպա չորսօրեայ շրջապտոյտի մը ձեռնարկած է, մամլոյ ասուլիսի մը ընթացքին ըսաւ, թէ իր կարծիքով, ռուսական մտահոգութիւնները պիտի չքանան յառաջիկայ ամիսներուն եւ տարիներուն, երբ Մոսկուա աւելի սերտ կապեր ստեղծէ Արեւմուտքի հետ:

●Ամերիկեան խորհրդարանին հանրապետական նախագահութեան թեկնածու Պոպ Տոլի գլխաւորութեամբ, Երեքշաբթի օր յայտարարեցին, թէ նոր բանաձեւ մը առաջարկած են, որպէսզի կառավարութիւնը մղեն արագացնելու նախկին Խորհրդային Միութեան եւրոպական ցամաքամասի երկիրներու ՕԹԱՆի անդամակցութիւնը:

(ՌԷՕԹԸՐ)

ՌՈՒՍԻՈՅ ՈՍՏԻԿԱՆՈՒԹԻՒՆԸ ԿԸ ՊԱՏՐԱՍՏՈՒԻ ԸՆՏՐՈՒԹԵԱՆՑ

ՄՈՍԿՈՒԱ, 5 (ՌԷՕԹԸՐ) - Ռուսիոյ մէջ Յունիս 16ին նախատեսուած նախագահական ընտրութեանց նախօրեակին, իշխանութիւնները Զորեքշաբթի օր խստացուցին ապահովութեան միջոցառումները, փողոցներուն մէջ ոստիկաններուն թիւը աւելցնելով եւ Մոսկուայի մուտքերուն հսկողութիւնը ամրապնդելով:

Մոսկուայի ոստիկանութեան բանները յայտնեց, թէ բոլոր միջոցներուն կը դիմուի միակ նպատակի մը իրականացման համար՝ ընտրութեան ընթացքին կարգ ու կանոնի պահպանումը:

Խօսելով այն մտահոգութեանց մասին, թէ չեչէն անջատողականներ կրնան ընտրութիւնները խափանելու փորձ կատարել, Զուպքով ըսաւ, թէ ո՛չ ոք կ՚անտեսէ նման կրգռութիւններու հաւանականութիւնը, «սակայն յոյս կայ, թէ անոնք տեղի պիտի չունենան»:

«Թասս» լրատու գործակալութիւնը հաղորդեց, թէ ապահովութեան խիստ միջոցառումներու պիտի դիմուի նաեւ Ռուսիոյ ամրողջ տարածքին:

●Մայրաքաղաքական թեկնածու Աման Թուլէեւ Զորեքշաբթի օր հաստատեց, թէ իր թեկնածութիւնը պիտի քաշէ: Ան կոչ ուղղեց իր գօրակիցներուն, որպէսզի համայնավար ղեկավար Կենատի Զիւկանովի քուէարկեն:

ԵԻԿԱԼ ԱՄԻՐ ԳՈՀ՝ ՆԵԹԱՆԻԱՀՈՒԻ ՅԱՂԹԱՆԱԿԷՆ

ԹԷԼ ԱՒԻՒ, 5 (ՌԷՕԹԸՐ) - Իսհաք Ռապին սպաննող Եիկալ Ամիր ուրախ է, որ աջակողմեան Լիքուտ կուսակցութեան ղեկավար Պենիամին Նեթանիահու շահեցաւ Իսրայէլի ընտրութիւնները:

Ամիրի պաշտպան փաստաբանը ըսաւ, որ Ամիրի քաղաքական տեսակէտները գաղտնի չեն եւ ըստ երեւոյթին, անոնք մօտ են Նեթանիահուի տեսակէտներուն: Փաստաբանը աւելցուց, որ Ամիր ի նպաստ Նեթանիահուի քուէարկած է:

Եիկալ Ամիր ցկեանս բանտարկութեան դատապարտուեցաւ Մարտին, Ռապինը սպաննելու յանցանքով: Մեղադրակութեան յանցանքի համար, դատավարութեան կ՚ենթարկուին՝ անոր եղբայրն ու երրորդ անձ մը: Ամիրի եղբայրը յայտնած էր, որ հարցաքննիչները հոգերանական ճնշում բանեցուցին իր վրայ, խոստովանութիւն ստանալու համար: Այս ուղղութեամբ, անոր փաստաբանները դիմում ներկայացուցած էին Թէլ Աւիւի ատեանին, որ սակայն Զորեքշաբթի օր մերժեց անոնց դիմումը: Հակայ Ամիր ըսած է, որ հարցաքննիչները սպառնացած էին պայթեցնել իր ծնողքին ընակարանը, եթէ չխոստովանի:

ՓՈՍՈՎԱԼԻՈՒՔ ԻՐԱՔ ՊԻՏԻ ԱՅՑԵԼԷ

ՊԱՂՏԱՏ, 5 (ՌԷՕԹԸՐ).- Իրաք Զորեքշաբթի օր յայտարարեց, որ Ռուսիոյ արտաքին գործոց փոխ նախարար Վիքթոր Փոսովալիուք Պաղտատ պիտի այցելէ յառաջիկայ շաբթուան ընթացքին՝ Իրաքի պաշտօնատարներու հետ քննարկելու համար ՄԱԿի հետ ստորագրուած քարիւղի արտածման համաձայնագիրը:

«Ռուսիոյ Իրաք» օրաթերթը, որ հրապարակեց Փոսովալիուքի այցելութեան լուրը, մանրամասնութիւններ չտուաւ: Իրաքեան այլ օրաթերթեր կը գրէին, որ Մոսկուա Իրաքի հետ առեւտուրի պայմանագրութիւններ ստորագրելու արտօնութիւն տուած է ռուսական ընկերութիւններու:

ՉԵՉԷՆՆԵՐԸ ԾԱՆՐ ՊԱՅՄԱՆՆԵՐ ԿԸ ԴՆԵՆ ՌՈՒՍԻՈՅ

ՆԱԶՐԱՆ, 5 (ՌԷՕԹԸՐ).- Չեչենիոյ սահմանակից Ինկուշեթիոյ մայրաքաղաքին մէջ տեղի ունեցող բանակցութեանց, չեչէն ըմբոստ ղեկավարները Զորեքշաբթի օր ծանր պահանջներ դրած են ռուսական բարձրաստիճան պատուիրակութեան, պահանջելով, որ անոնք մինչեւ 1 Յուլիս իրենց ուժերը հեռացնեն Չեչենիայէն, յառաջիկայ քանի մը օրերուն վերցնեն անցարգելները եւ Յունիս 16ի շրջանային խորհրդարանի ընտրութիւնները յետաձգեն: Անոնք սպառնացած են բախումներուն վերսկսիլ, եթէ այդ պահանջները չգործադրուին:

Ըմբոստները, այս պահանջները միջին եզրի լուծում կը նկատեն: Անոնք ըսած են, թէ պատրաստ են հրաժարելու անմիջական անկախութեան պահանջէն, որ 18 ամսուան տագնապին առանցքն էր, մինչեւ որ «ժողովուրդը» առիթը ունենայ քուէարկելու շրջանին հանգամանքին մասին:

Չեչէն ղեկավար Զելիմխան Եանտարպիեւի նոր փոխանորդը՝ Սայիտ - Հասան Ապումուսլիմով, որ բանագնացներէն մէկն է, ըսաւ, թէ որեւէ կասկած գոյութիւն չունի ինչ կը վերաբերի Չեչենիոյ հանգամանքին, իրրեւ «ազատ եւ անկախ երկիր մը», սակայն, ան յայտնեց, խաղաղութեան ի խնդիր պատրաստ ենք չեչէն ժողովուրդին հարց տալու, թէ ինչպիսի՞ ընկերակցութիւն մը կ՚ուզէ Ռուսիոյ հետ:

Ապումուսլիմով խոստովանեցաւ, որ ըմբոստները երկփեղկուած են, այն իմաստով, որ անոնց մէկ մասը կ՚ուզէ յաւելեալ բանակցութիւններ ունենալ նախագահ Եելցինի հետ, միւս մասը կը նախընտրէ սպասել, տեսնելու համար, թէ ո՞վ յաղթական դուրս պիտի գայ Ռուսիոյ Յունիս 16ի նախագահական ընտրութիւններէն:

Ան ըսաւ, թէ կայ այն զգացումը, որ թերեւս համայնավարները աւելի լաւ չեն, սակայն աւելի դիւրին պիտի ըլլայ անոնց հետ գործակցիլ, որովհետեւ անոնք պատերազմին սկսման մէջ յանցանք չունին:

ՉԻՆԱՍՏԱՆ - Մ. ՆԱՀԱՆԳՆԵՐ «ՊԱՏԵՐԱԶՄ»Ը ԱՐԳԻԼԵԼՈՒ ՀԱՄԱՐ

Միացեալ Նահանգներու առեւտուրի փոխ նախարար Լի Սէնծ երէկ Փեքին հասաւ, բանակցելու համար առեւտրական պատերազմի մը կանխարգիլման միջոցներուն շուրջ, «մտաւորական» արտադրութեանց գեղծարարութեան հարցով:

Ամերիկեան դեսպանատան մէկ բաները յայտնեց, թէ Սէնծի երկօրեայ բանակցութիւնները պիտի սկսին այսօր, մինչ Չինաստան գարկ տուած է այդ ստացուածքներու գողութեան դէմ երկրին տարածքին արշաւի մը, Յունիս 17ի պատժամիջոցներու ժամկէտէն առաջ:

Միւս կողմէ, չինական «Քսինհուա» լրատու գործակալութիւնը երէկ յայտնեց, թէ Յունիս 3ին ձերբակալած է ամերիկացի առեւտրական մը՝ Ուիլիըմ Փինկ Զէն, արգիլուած նիւթեր ներածելու եւ մաքսատնային հսկողութենէ խոյս տալու յանցանքներով:

ԴԱՏԱՐԱՆԱՅԻՆ ԱՄԲԱՍՏԱՆՈՒԹԻՒՆ

Ամերիկեան ատեան մը 14 հոգի եւ ամերիկեան ընկերութիւն մը ամբաստանած է Չինաստանէն Միացեալ Նահանգներ կէնքեր մաքսանենգած ըլլալու յանցանքով: 7 հոգի (Քալիֆորնիոյ բնակիչներ) ձերբակալուած են, մնացեալ եօթը ենթադրաբար Չինաստան կը գտնուին:

(ՌԷՕԹԸՐ)

ՀԵՊՐՈՆԻ ՄԷՋ ՀՐԵԱՆԵՐԸ ԱՐԱԲԱԿԱՆ ԿԱԼՈՒԱԾ ՄԸ ԿԸ ԽԼԵՆ

ՀԵՊՐՈՆ, 5 (ՌԷՕԹԸՐ).- Հրեայ բնակիչներ Զորեքշաբթի օր գրաւեցին արաբի մը պատկանող հանրային բաղնիք մը, Հեպրոնի մէջ: Հրեաները կ՚ուզեն այս ձեւով ընդարձակել Այսրյորդանանի իրենց շրջանը:

Պաղեստինցիներ յայտնեցին, որ իսրայէլցի գինուորներ կը հսկէին մօտաւորապէս 10 հրեաներու, որոնք կը ղեկավարէին բաղնիքը քանդելու աշխատանքը: Անոնք քարերը կը գործածէին պատ մը բարձրացնելու համար: Պատը պիտի դառնայ նոր սահմանը Հեպրոնի մէջ հրէական թաղամասին, որ կ՚ընդարձակուի բաղնիքին հողին կցումով: Պաղեստինցիները բարկացած են եւ այս արարքը կը կապեն Նեթանիահուի ընտրութեան:

●Իսրայէլեան բանակը յայտարարեց, որ պիտի մեղմացնէ Այսրյորդանանի եւ Կազայի փակման պայմանները՝ Իսրայէլ մուտքի արտօնութիւն տալով մինչեւ 22 հազար պաղեստինցի գործաւորներու: Իսրայէլ մտնողներ, սակայն, պէտք է ամուսնացած ըլլան եւ 35 տարիքը բոլորած:

ԿԱՐՃ ԼՈՒՐԵՐ

ԼՈՆՏՈՆ.- Բրիտանիա եւ Իրլանտա երկիր կը փորձէին իրենց վերջնական ձեւին մէջ դնել Հիւսիսային Իրլանտայի ապագային մասին Յունիս 10ին սկսելիք խաղաղութեան բանակցութեանց օրակարգը: Անոնց ընթացքին, ամերիկացի նախկին ծերակուտական Ճորճ Միչըլ ղեկավարի դերակատարութիւն պիտի ունենայ:

ՓԱՐԻԶ.- Ֆրանսական կառավարութիւնը երէկ Փարիզէն 80 քմ. դէպի հարաւ արեւմուտք վայր մը ընտրեց, հոն հաւանաբար կառուցելու մայրաքաղաքին միջազգային Յրթ օդակայանը: Անիկա Պովիլիէի մէջ (Շարթրի մօտ) կը գտնուի:

ՔԻԵՒ.- Ուրբանիոյ կենսոլորտի նախարար Եուրի Քոսաենքօ Երեքշաբթի օր կոչ ուղղած է հարուստ պետութիւններուն, որպէսզի դադրին խօսելէ եւ սկսին դրամ հայթայթել, որպէսզի կարելի ըլլայ Չեռնոպիլի կորիզային կայանը փակել: Անիկա սկզբունքով մինչեւ 2000 թուականն պէտք է փակուի:

ԼՈՍ ԱՆՃԵԼԷՍ.- Լոս Անճելիսի մէջ, չին գաղթականներ մաքսանենգ մը Երեքշաբթի առաւօտ սպաննուած է, ամիսներէ ի վեր իր կողմէ պատանդ բռնուած չին 9 գաղթականներէն մէկուն կողմէ: Ան փրկագին կը պահանջէր:

ՓԵՔԻՆ.- Չինաստան Երեքշաբթի օր Փանտա արկղ կերպարանք ունեցող օդապարիկ մը դէպի տիր արձակած է, կենսոլորտի պաշտպանութեան համար գօրակցութիւն ապահովելու նպատակով: Անիկա Փեքինէն Ճափոն, Միացեալ Նահանգներ ապա Աւստրալիա պիտի թռչի:

ՆԻՒ ԵՈՐՔ.- Նիւ Եորքի «Սէնթրրլ Փարք»ին մէջ Երեքշաբթի օր գտնուած է շուրջ 20 տարեկան երիտասարդուհի մը, որ ծանր վիրաւոր վիճակի մէջ հիւանդանոց փոխադրուած է: Անծանօթներ գայնծեծած են:

ԻՍԼԱՄԱՊԱՏ.- Փաքիստանի մէջ արձանագրուած չափազանց բարձր ջերմութիւնը (մինչեւ 52 աստիճան) մէկ օրուան ընթացքին (Երեքշաբթի օր) առնուազն 50 մահ պատճառած է: Վերջին 10 օրերու գոհերուն թիւը 95ի բարձրացած է:

(ՌԷՕԹԸՐ)

COMPUTER ECHO S.A.R.L.

HARDWARE AND SOFTWARE

Fully configured Unbeatable Superdeals

- *INTEL 133 Mhz* Pentium Processor
- INTEL TRITON Chipset
- 256 KB Pipelined External Cache
- *16MB* Ram Expandable To 128 MB
- 1.2 GB Hard Disk Drive (*Western Digital*)
- 64-Bit PCI Local Bus Graphic Card 1MB (Trio 64)
- 3.5" 1.44 MB Floppy Disk Drive
- Enhanced PCI IDE
- 14" SVGA Color Monitor LR/NI Full Screen 0.28 dpi (CTX)
- Keyboard Arabic/Latin
- Mouse Genius 3 Button + Mouse Pad
- CD-ROM 8 Speed Octeck + Sound Blaster 16 + Speakers

US$ 1475

- *INTEL 100 Mhz* Pentium Processor
- INTEL TRITON Chipset
- 256 KB Pipelined External Cache
- *8MB* Ram Expandable To 128 MB
- 1.2 GB Hard Disk Drive (*Western Digital*)
- PCI Local Bus Graphic Card 1MB
- 3.5" 1.44 MB Floppy Disk Drive
- Enhanced PCI IDE
- 14" SVGA Color Monitor LR/NI Full Screen 0.28 dpi (CTX)
- Keyboard Arabic/Latin
- Mouse Genius 3 Button + Mouse Pad
- CD-ROM 6 Speed Creative + Sound Blaster 16 + Speakers

US$ 1225

- *IBM 586-100 Mhz*
- 256 KB External Cache
- *8MB* Ram Expandable To 128 MB
- *850 MB* Hard Disk Drive (*Quantum*)
- PCI Local Bus Graphic Card 1MB
- 3.5" 1.44 MB Floppy Disk Drive
- Enhanced PCI IDE
- 14" SVGA Color Monitor LR/NI Full Screen 0.28 dpi (CTX)
- Keyboard Arabic/Latin
- Mouse Genius 3 Button + Mouse Pad
- CD-ROM 4 Speed Creative + Sound Blaster 16 + Speakers

US$ 999

ONE YEAR WARRANTEE - SOFTWARE FREE OF CHARGE

Branch 1 : Bourdj Hammoud Center Parking
Branch 2 : Salomeh Highway Grey Center
Phone (01) 267241 - 492667
Cell : (03)624714 Fax : 00-961-1-264279

Speedway
BLANCO CENTER
ՀԵՌ. 585545-268962
ՕՐՈՒԱՆ ՃԱՇԸ
●ՍԼՈՒԽԻԷ

ՄԻՋԱԶԳԱՅԻՆ ՍԱԿԱՐԱՆ

Լոնտոնի սակարանին մէջ, դրամանիշերու փոխանակման սակը հետեւեալն էր երէկ կէսօրին.

● Մէկ սրերլին	1.5474/84$
Ամերիկեան տոլարի փոխանակման սակերը.	
Մարք	1.5298/08
Զուիցերիական ֆրանք	1.2560/70
Պելճիական ֆրանք	31.45/49
Ֆրանսական ֆրանք	5.1843/93
Իտալական լիր	1546.0/7.5
Եէն	108.72/82
Շուէտական քրոն	6.7270/70
●Մէկ օնս ոսկին	387.30/387.80$

ԱԶԴԱԿ ՀԵՌ. ԽՄԲ. 239186 (ՊԷՅՐՈՒԹ) ,260780-583026 (ՊՈՒՐՃ ՀԱՄՈՒՏ) .260115 (ՏՊԱՐԱՆ)
AZTAG. TEL.RED. 239186 (BEIRUT) .260780-583026 (BOURJ HAMMOUD) . 260115 (IMP.) .P.O.B 80860. BOURJ HAMMOUD
ԱԶԴԱԿ
المطبعة ٢٦٠١١٥ - بيروت - ٢٣٩١٨٦ هاتف دار التحرير
٥٨٣٠٢٦-٢٦٠٧٨٠ برج حمود - ص.ب ٨٠٨٦٠ برج حمود
أزتاك