№ 3 (169) XVI ՏԱՐԻ ՄԱՐՏ 1906

„Droschak"
ORGANE
de la Fédération
Révolut. Arménienne.

ԴՐՕՇԱԿ

Adresse:
RÉDACTION DU JOURNAL
„Droschak"
GENÈVE (Suisse)

„ՀԱՅ ՅԵՂԱՓՈԽԱԿԱՆ ԴԱՇՆԱԿՑՈՒԹԻՒՆ" ՕՐԳԱՆ

„ԴԱՀԻՃՆԵՐԻ ԴԱՀԼԻՃՈՒՄ"

—

Շքեղ, բարձրակամար դահլիճ։ Մէջ տեղը պայտաձև մի սեղան, ծածկած կարմիր մահուդով—ակամայ նշանակը յորդառատ արեան։ Շուրջը արիւնաքամ ժողովուրդների ներկայացուցիչները, հայ և թիւրք պատգամաւորներ, ոմանք հպարտ իրանց բարեմիտ պաշտօնով, միւսները մռայլ, թախիծը երեսին, ոմանք էլ գոհ՝ ներկայացուելիք քաղաքական կատակերգութեամբ, պճնուած պալատական բեմին յատուկ սարքերով... Կենտրօնում Լղեռնի ձեռակերտողները, աստեղաղարդ՝ բայց երբէք գնտակ չը տեսած կրծքով, բռնապետութեան նշանագգեստը հագին. վերնատանն էլ պալատական տիրուհիները, շրջապատուած „փայլուն" շքախմբով—մշտական հանդիսականը արքայավայել ողբկատակերգութիւնների...

„Ամբողջ մի տարի է, որ շարունակւում է հայթուրքական անմիտ կոտորածը—այսպէս սկսեց բացման ճառը կովկասեան փոխարքան՝ նա, որ ձիթենու ճիւղի անուան տակ՝ խողխողման հրամանը բերեց Պետերբուրգից—և իմ բոլոր ջանքերը՝ վերջ տալու այդ խռովութիւնների՝ չը կարողացան կանգնեցնել չարիքը... Հարցն այն չէ, թէ ո՞վ է մեղաւորը այդ խռովութիւնների մէջ, այլ այն, թէ ի՞նչ միջոցներ կարող են իրաք դադարեցնել չարիքը, որ կործանում է երկրի ազգաբնակութիւնը՝ թէ նիւթապէս և թէ բարոյապէս—մի բան, որը ձեռնատու է միայն աւազակների և յեղափոխական կազմակերպութիւնների համար"։

Աւազակներ և

Յեղափոխական կազմակերպութիւնը։

Երկու բառ, նոյնքան հեռու միմիանցից, որքան երկինքն ու երկիրը, բայց միշտ միացած ցարի հրովարտակների մէջ, փոխարքայական ճառերում և զօրապետների պաշտօնագրերով, իբրև անպատկառ անարգանք մէկին և անուղղակի յարգանք միւսին, իբրև դաւադիր կռիւ մէկի դէմ, որ արդարութեան դրօշակակիրն է, և աջակցութիւն միւսին՝ որ աւերմունքի նշանակն է, ժխտումն արդարութեան...

Երկու բառ, որոնք երբէ՛ք և ոչ մի երկրում չեն միացել որևէ մտածողի երևակայութեան, հասարակագէտի ուսումնասիրութեան և քաղաքագէտի ըմբռնումների մէջ,—բայց որոնց դաշնակցելու պատիւը պատկանում է ցարի փոխանորդին, այն էլ մի ժողովում, որ „կոչումն" ունի արմատախիլ անելու 15 ամսից ի վեր սանձարձակօրէն թագաւորող աւազակութիւնը, և որի դէմ կուռողն ու պայքարողը եղաւ միմիայն մի ուժ—յեղափոխութիւնը։

Այդ ամբարտաւան „շարադրութիւնը" մի արդարացումն և մի մեկնաբանութիւն գուցէ միայն ունի, այն՝ որ նա ստեղծագործուեց և արտասանուեց մի դահլիճի մէջ, որ հակառակ իր պճնուածքին և փայլին, կովկասեան արիւնոտ տարեգրութեան մէջ պիտի անուանուի „դահիճների դահլիճ", այն տեղը, ուր ապրեց, ծրագրեց, և գործադրեց մեծագոյն ոճրագործը—իշխան Գոլիցին, այն վայրը, որ արդարութեան գերեզմանոցն է, ուր խրախուսանքի արժանացան Լղեռնի բոլոր երևելի և աներևոյթ գործադրողները, սկսած հիներից մինչև նորագոյները—մինչև Նակաշիձէ, Անդրէեվ, Բրկով, Տարանովսկի, Տակեաշվիլի, Օվերսվսկի և այն ամէնքը, որոնք դաւում են, առանց հրապարակ գալու, որոնք արիւն են տարածում, առանց արիւն տեսնելու...

Եւ այժմ, այսքա՞ն աղետից ու աւերմունքից յետոյ՝ երբ նոյնիսկ չարիքը վերացնելու տեսակէտից, անհրաժեշտ է հրապարակ բերել համակովկասեան թշուառութեան իսկական հեղինակներին, առանց որի այդ օրինակ համագումարները դրական արդիւնք տալ չեն կարող, նոյն փոխարքան, ցարական արդարադատութեան պայծառափայլ ներկայացուցիչը՝ չէ խղճահարւում պաշտօնապէս ասելու. „Հարցը այն չէ, թէ ով է մեղաւորը այս խռովութիւնների մէջ..." Հարցը հէնց այդ է,—կը պատասխանենք մենք։ Եւ պատիւ նրանց, որոնք հակառակ այդ պաշտօնական նախազգուշացման, հակառակ Շիրինկինեան խուզարկիչների ազգած երկիւղին, քաղաքացիական պարտք համարեցին, մամուլի մէջ թէ ժողովներում, ճառերով թէ յօդուածներով, պնդելու և պահանջելու, որ քննի՝ թէ ով է մեղաւորը, գտնուեն ոճիրի հեղինակները, թէև գուցէ բարձրագիր, անմատչելի և շատ ապահով դահլիճներում փակուած..

—„Մեղաւորը դուք էք, ցարի ներկայացուցիչներ, որ յեղափոխական կրակը մարելու նպատակով ժողովուրդը ժողովրդի դէմ քշեցիք և ոճիր տարածեցիք երկրի բոլոր ծայրերում. դուք, որ քաղաքական տանջանքը

սրբագործեցիք, քաջալեր եղաք սպանութեան, ոտի տակ տուիք նոյնիսկ ձեր օրէնքը, ոստիկանութիւնն ու զօրքը չարագործութեան միջոց շինեցիք, և դարձաք թելադրող ու հեղինակ հասարակական ոճրագործութեան։ Ձեր տեղը պալատներն ու պաշտօնատները չեն, այլ մեղադրողի նստարանն ու բանտը։ Ոճրագործ էք՝ թէև պաշտօնեայ, մարդասպան էք՝ թէև անշղթայ...“

Պալատական ժողովում այդ ճշմարտութիւնը, վաւերացուած հասարակաց անկախ կարծիքի կողմից, բարձրաձայն չը հնչեց այն „պարզ“ պատճառով, որ այնտեղ՝ նոյնիսկ „ազատաբեր“ մանիֆէստից յետոյ, թագաւորում էր ոստիկանական երկիւղի շունչը, և պատգամաւորներից շատերը՝ մի քանիսը անկեղծօրէն, միւսները յետին մտքերով տարուած, քաղաքական փափկանկատութեան հակառակ՝ ստիպեցին ձեռնոց գցել ոճիրի գլխաւոր հեղինակներին և կամ նրանց, որոնք չարագործների անմիտ և դժոխային գործիքն եղան, անփառունակ վարպետները արեան և աւերմունքի...

Սակայն, նոյնիսկ այդ պայմաններում յանդիմանութեան և բողոքի շեշտը գէթ մի անգամ հնչեց այն սեղանի շուրջը, ուր երբեմն թագաւորում էր միմիայն խնարհ և լուռ համաձայնութիւն։ Եւ հէնց այն դահլիճի մէջ, ուր երբեմն հակահայկական սև ծրագիրներ մշակողը՝ Գօլիցին, շանթեր էր արձակում յեղափոխութեան հասցէին, սպառնալով հողին հաւասարել հայութիւնը, նոյն այդ քաղաքականութիւնը՝ իր հեղինակի հետ միասին՝ ենթարկուեց հրապարակային թունաւոր դատապարտութեան. ոգևորուած ներբող կարդացուեց յեղափոխութեան հասցէին, ուղղած յատկապէս Դաշնակցութեան, և պալատական ժողովը՝ գէթ մի քանի ժամ՝ դարձաւ դատաւորական պաշտօնական ոճրագրութեան, ծաղր և հեգնութիւն այն բոլորի դէմ, ինչ որ մի քանի տարի առաջ գովքի և փառաբանութեան էր արժանացել։

Ի՜նչ գեղեցիկ դաս։ Այդ նոյն դահլիճների մէջ էր, որ Գօլիցին, 1903-ի անաջող մահափորձից յետոյ, ստացաւ թիւրք բէգութեան սրտաբուխ համակրանքը՝ համեմած հակահայկական սպառնալիքներով. և այսօր այդ նոյն տեղում՝ մահմեդական ժողովրդի անփայլ ներկայացուցիչները, նոյն իսկ նրանք, որոնք թուրք ինտելիգենցիայի տականք ու մրուրն են կազմում, շանթեր էին արձակում Գօլիցինի հասցէին, անէծք կարդում նրա անուան ու քաղաքականութեան։ Որքա՜ն թուք։ Որքա՜ն նախատինք։ Եւ եթէ այդ սատրապը, որ Պետերբուրգ ապաստանած, չի դադարում գաղտնաբար դաւեր լարել „ատելի“ Կովկասի դէմ, ունի՝ չենք ասում մարդկային—շռայլութիւն է այդ—գէթ զինուորականի պատիւ, պէտք է վգիցը կապէ իր „գաղտնի զեկուցագրերի“ մեծահատոր կապոցը և նետուի Նեվայի յորձանքների մէջ—միակ ելքը այս հրապարակային ծանր նախատինքից... Եւ թող „գօլիցինեան օրինակը“ յիշատակելի մնայ նրա մեծ ու փոքր յաջորդների համար, որոնք „Դահիճների դահլիճներում“ մշակող նորագոյն ծրագիրների համար՝ պատասխան պիտի տան գալիք օրերին և յեղափոխութեան։

Այո՛, յեղափոխութեան, որին և պարտք ենք քաղաքական ներկայ այլակերպութեան համար, կատարուած շղթայակապ պետութեան բոլոր անկիւններում, նոյն իսկ Թիֆլիսի պալատի մէջ։ Յեղափոխութեան ուրուականն էր, որ բաց արեց պալատի դռները ժողովրդական պատգամաւորների առջև. նրա շաքի երկիւղիցն է, որ „ամենաողջ“ բարձրագիրները խորհրդի են նստում երեկուան „հպատակների“ հետ. նա է, որ չէ թոյլ տալիս „երգուեալներին“ ձայն բարձրացնել ի պաշտպանութիւն քայքայող ռեժիմի, և նա կը լինի, որ դուրս նետելով միապետութեան կռատնից՝ չարիքների չարիքը—ցարիզմի գաղափարը, մաքրագործուած դահլիճների մէջ յաղթականօրէն կը բազմեցնի յեղափոխութեան վեհապետին—ժողովրդական կամքը։

„ԴՐՕՇԱԿԻ“ ՀԵՌԱԳԻՐՆԵՐ

(ՈՒՂԱՐԿԻԱԾ ԵՒՐՈՊԱԿԱՆ ՄԱՄՈՒԼԻՆ)

ԹԻՖԼԻՍ, մարտի 6.

Ոստիկանութիւնը, հրահանգուած կենտրօնական կառավարութիւնից, շարունակում է զինաթափ անել հայ ժողովուրդին։ Ղազախ զինաթափման գործը վերջացած է։ Բազմի նահանգի մի քանի մասերում կատարւում են աննեբելի խստութիւններ՝ զինաթափման պատրւակների տակ։ Շատ տեղերում թուրքերը ազատօրէն զէնք են կրում։ Կառավարութեան տարբեր վերաբերմունքը դէպի հայերն ու թուրքերը սիրտ է տալիս վերջիններին։

ԲԱԳՈՒ, մարտի 8.

Գանձակից եկող լուրերը անհանգստացնող ենդեղական թիւրք ղեկավարները խորհում են վրէժ լուծել իրենց խոշոր կորուստների համար, որ ունեցան գաւառում։ Ադմինիստրացիան թագուն կերպով աջակցում է նրանց։ Թուրքերը փորձում են վերաբնակուել հայոց թաղի մէջ կամ մերձականերում, մի հանգամանք որ կարող է նոր բարդութիւններ առաջ բերել։ Հայերը բողոքեցին այն նենգաւոր մտացութեան դէմ, պահանջելով, որ հայոց թաղին մօտեցող թուրքերը հսկողութեան տակ դրուին։ Այլապէս նրանք կարող են հրլեհներ կամ սպանութիւններ առաջ բերել։

ԹԻՖԼԻՍ, մարտի 9.

Հայ-թուրքական պատգամաւորների ժողովը բացուեց փոխարքայի նախագահութեամբ։ Պատգամաւորների թիւը երկու կողմից մօտ 60 է։ Մասնակցում են կառավարչական բարձր պաշտօնեաներ։ Հասարակութեան մէջ հաւատ չը կայ դէպի ժողովը ու նրա հետևանքները։ Անցեալ փորձերը հիասթափեցրել են բոլոր շրջանները։ Սա համարւում է նոր խաղ կառավարութեան և թուրք պրովոկատորների կողմից։

ԱՆԴՐԿՈՎԿԱՍԻ ԱՐԻՒՆԱՀԵՂ ԸՆԴՀԱՐՈՒՄՆԵՐԸ

ՊԱՏՃԱՌՆԵՐ ԵՒ ՀԵՏԵՒԱՆՔՆԵՐ

(Վերջ)

Ամփոփենք։ Ծայրէ ծայր ան, արտաւէլի մի իրականութիւն, ուր բոլոր ձախորդ, հակահասարակական, հակապրոգրէսիվ գործօնները, ձեռք ձեռքի ուած, շինական պատնէշ են ուզում՝ բարձրացնել իրենց և դրսի աշխարհի միջև. մի մասայլ, անապատական միակերպութիւն, որի անեզր ու խաւար ֆօնի վրայ չեն երևում լուսաւոր, յուսատու, կազդուրիչ կէտեր. մի արատաւոր, պաթօլոգիական հոգեբանութիւն, որի հիմքերը ամուր խարսխուած են դարերի գիշերի մէջ և որը բուժելու համար՝ անհրաժեշտ է երկար, անվերջ, քրտնաջան աշխատանք, մի յատուկ ու գերազանց բժշկականութիւն։ Հարկաւոր է ուժեղ, կործանարար մի հողմ, որ փոխորկէ, տակն ու վրայ անէ հոկայական ճահիճը, թարմացնէ մթնոլորտը և հարթէ ազատ ու արգասաւոր դաշտը՝ նոր կեանքի բողբոջների համար։

Ո՞վ պիտի կատարէ այդ կարգինալ յեղափոխութիւնը...։ Մեզ մեղադրում են—պանիսլամիզմի ու սօցիալ-դեմոկրատիզմի կովկասեան իդէօլոգները—որ մենք, „Հայ նացիոնալիստներս“ միայն հայ ժողովրդի մասին ենք մտածել և չենք զբաղուել նաև հարևան թուրքերի կրթութեամբ ու դաստիարակութեամբ...

Ահա մի օրիգինալ պահանջ և նորընծայական խեղկատակութիւնը քաղաքագիտութեան հովեր է առնում և յաղթականօրէն հակացնում է մեզ, որ սրանից տասնեակ տարիներ առաջ մենք պիտի նախատեսնէ՞նք փոխորիկը և պիտի մտածէինք նրա առաջն առնել... թուրքը ժողովուրդը դաստիարակելով։

Բաւական չէր հայ ինտելիգենցիայի առջև դրուած սիզիֆեան գործը, կովկասահայ ու նոյնիսկ պարսկահայ առաջադիմութեան խնդիրը, տաճկահայերի արիւնոտ դատը՝ կապուած հազարաւոր մտահոգութիւնների ու դերմարդկային ճիգերի հետ, բաւական չէ, որ հայ գործօն երիտասարդութեանը բաժին է ընկել՝ պատմութեան մի չարաշուք անօրինութեամբ՝ ամենատոկալի և ամենապերախտ աշխատանքը—գործել մի դժոխային միջավայրում, առանց գործելու մի ազատ կայանի, շրջապատուած ամեն կողմից մարդակեր ցեղերով ու պետութիւններով, հալածուած և՛ Ցաճկատանում, և՛ Պարսկաստանում, և՛ Ռուսաստանում, հալածուած յաճախ նոյնիսկ հարազատներից, երբէք չը վարձատրուած հայ ժողովրդական դատի պաշտօնական „հովանաւորներից“—բաւական չէ այդ անօրինակ, պատմութեան մէջ չը տեսնուած մաքառումը՝ մենք, մի չնչին փոքրամասնութիւն, պիտի ոտանձնէինք և թուրք ժողովուրդը լուսաւորելու գործը... Չէ, այդ պահանջը ևս լրջութիւն չունի, ինչպէս միւս բոլոր պահանջները, նոյն աղբիւրներից բղխող։ Հային երբէք չեն թոյլ տուել ազատ շունչ քաշել իր հայրենիքում, իր ճակատագրի մասին իսկ հոգալ շատ թէ քիչ ազատօրէն, նրա դպրոցներն են փակել, նրա հասարակական հիմնարկութիւններն են անդամալուծել, նրա ամբողջ ազգային գոյութիւնն են ոտի տակ տուել, մնհան դատապարտել—նրան թոյլ տուե՞լ են ուրիշի մասին մտածել, հոգալ...

Բայց եթէ անգամ թոյլ էլ տային՝ պիտի կարողանա՞ր նա իր սեփական նախաձեռնութեամբ, իր ուժերով որևէ էական փոփոխութիւն մտցնել մի ժողովրդի կեանքում, որ միանգամայն տարբեր, բացառիկ է իր մտաւոր, հոգեկան ու բարոյական կենցաղով, իր սօցիալական բովանդակ կազմով, որի խարիսխները ընդհանուր գծերով ցոյց տուինք արդէն։ Երանի՞ չէ՞ր, թէ այդպէս լիներ... Բայց մենք կարծում ենք, որ դա ուտոպիստական, լաւատես մի հայեացք է.—թուրքի կեանքը վերջ ի վերջոյ նա ինքը պիտի փոփոխէ ու բարեկարգէ *proprio motu*, և ոչ հայերը, ոչ իսկ, իհարկէ, Կովկասեան սօցիալ-դեմոկրատները, որքան էլ նրանք ջերմ պաշտպան կանգնեն թուրքը պրոլետարիատին, որքան էլ սրտանց փարեն թուրքական վերածնութեան գործին։

Փոխադարձ օգնութեան սկզբունքը խիստ յարգելի է—տարակոյս չը կայ։ Կուլտուրական հարևանների, մանաւորապէս մօտիկ շփուող հայ ինտելիգենցիայի պարտական է՝ հնարաւորութեան—թէկուզ և շատ անձուկ—տարածմամբ զարկ տալ մտքերի փոխարար խմորումին՝ մեր մահմեդական դրացիների մէջ։ Թուրք պրոլետարիատին՝ որ այսպէս թէ այնպէս, նորագոյն ինդուստրիալիզմի յորձանքն ընկնելով, կամաց-կամաց շփուում է միւս, աւելի քաղաքակիրթ ազգերի պատկանող պրոլետարիատների հետ՝ պէտք է, անշուշտ, աշխատել քարշել նաև դէպի Նորագոյն գաղափարների հոսանքը, դէպի գիտակցական բանաւորական շարժումը։ Դա կենսական մտահոգութիւններից մինն է Հ. Յ. Դաշնակցութեան, ինչպէս և միւս Կովկասում գործող կուսակցութիւնների համար։ Ազգերների սկզբնաւորութիւնից իվեր՝ մեր կամիտէների հրատարակած այլ և այլ թուղթերը պարզ վկայում են համերաշխութեան այն զգացմանց մասին, որով նրանք ոգորուած են թուրքը աշխատաւոր ժողովրդի նկատմամբ։ Այդ տաքտիկը, որ տրամաբանօրէն բղխում է կազմակերպութեան հասարակական դաւանանքից և յատկապէս կովկասեան կուսի ու գալոց կարգերի մասին ունեցած նրա հայեացքից՝ անշեղ կը գործադրուի և ապագայում։

Բայց մենք դարձեալ սխալ, ուտոպիական ենք համարում՝ լաւատես յայտարարութիւնները այն կուսակցութիւնների, որոնք դիտում են թուրքը պրոլետարիատին, իբրև մի տեսակ փրկութեան խարիսխ, որը ոչ միայն պիտի ազատէ մեզ ջարդերի ու աւերումների մղձաւանջից, այլ և առհասարակ „տակից“ պիտի յեղաշրջէ, վերածնեցնէ հարազատ ժողովուրդը...

Ամեն մի պրոլետարիատ, իբրև իր ազգի մի հատուածը, բաժանում է, այդ ազգութեան ժառանգականութիւնը, ատաւիզմը։ Սօցիալիստական գաղափարը, որքան էլ ինքնին հրապուրիչ ու մեծագործ լինի, չէ կարող շատով կերպարանաւորել ուղեղները, չէ կարող հեշտութեամբ թօթափել հին, հաւաքական արատների զարհուրելի բեռը, որ մի թշուառ պատմութիւն փաթաթել է մահմեդական պրոլետարիատի վզին։

Վերջապէս, ժողովուրդները առհասարակ „տակից“ չեն վերածնուում,—պատմութիւնը գոնէ չէ տալիս այդպիսի օրինակներ։ Անշուշտ, մտաներն են ժամանակի անիւը առաջ մղող հզօր գործօնը, բայց նրանց շարժումները գիտակցական ու նպատակայարմար դարձնելու համար՝ անհրաժեշտ է միշտ և ամեն տեղ մտաւոր կրթութեան որոշ աշխատանք, որ կատարւում է „պատմական փոքրամասնութեան“ ձեռքով։ Մի դարից աւելի է, ինչ սօցիալիզմի գաղափարը ծայր է տուել արևմտեան Եւրոպայում և 75 տարի է, ինչ սկսել է պրոլետարական գործնական պայքարը կապիտալիզմի դէմ. և այնուամենայնիւ, այսօր Եւրոպայում, նոյնիսկ ամենազարգացած ու ամենաինդուստրիական երկրների մէջ, աշխատաւոր պրոլետարիատի—չենք ասում դեռ՝ գիւղացիութեան—մի տաւար մասը դուրս է մնում սօցիալիստական բանակից, չէ գիտակցում իր պատմական դերը, իր անտագոնիզմը կապիտալի հետ և նոյնիսկ յաճախ այդ կապիտալի ներկայացուցիչներին է վստահում իր շահերը, ճակատագիրը։

Մինչև որ թուրք ժողովուրդը չը ծնէ գաղափարական կուռ, թէկուզ և փոքրաթիւ, բայց իր կշռման բարձրութեան վրայ կանգնած ինտելիգենցիայի մի բանակ՝ թուրք պրոլետարիատի դատը, ինչպէս և առհասարակ թուրքական առաջադիմութեան գործը մի քայլ անգամ չը պիտի առաջ գնայ։ Սօցիալիստական շարժումը, աւելի՛ քան որևէ այլ շարժում, կարօտ է ինտելիգենցիայի աջակցութեան։ Անցել է ժամանակը, երբ՝ բարբարոսական մի հաս-

կայտղութեամբ՝ կարծում էին, թէ „վարձու աշխատաւորների դատը կարող են օրինաւոր կերպով պաշտպանել միմիայն վարձու աշխատաւորները“։ Պրոլետարիատը և սոցիալիստական վարդապետութիւնը դուրս են եկել արդէն վաղէմի համբարական սահմանափակումներից, սոցիալիզմը լոկ ստամքի խնդիր չէ ժողովուրդների համար, այլ հիմնական յեղաշրջման, բովանդակ, լիակատար վերածնութեան մի խնդիր, որ մարդկային էւոլիւցիան առաջին անդամն է հրապարակ հանում. նա, հեռևապէս, իր առաջադիմութեան ու յաղթանակի համար պահանջում է ամէն տեսակ կուլտուրական, մշակուած ուժերի աշխատակցութիւն, նա պահանջում է մտքի հասուն ապաստաւորներ, լայն բազմակողմանի կրթութեամբ՝ որոնք կարողանան վարել աշխատաւոր ընդհանրութեան մեծ, պատասխանատու դերը։

Բաւական չէ անգիր անել „դասակարգային կռիւ՝ ֆորմուլան և անգիր անել տալ բանաւորական խմբերին՝ երևակայելով, թէ դրանով ինքն ըստ ինքեան պատասխան է տրուում սոցիալական—քաղաքական կեանքի հազարաւոր տանջող հարցերին։ Այդպէս են մտածում, ըստ երևոյթին, հայ, թուրք և այլ պրոլետարիատների անուանից խօսող Կովկասեան սոցիալ-դեմոկրատները, այդպիսի եզրակացութեան են բերում վերջին ժամանակներս նրանց ձեռքով կատարուած „թէորիական“ մարզանքները, տնտեսական մատերիալիզմի յախուռն, անհեթեթ կիրառումները և այլն։

Շաբլոնը և սիմպլիստ ըմբռնումները երբէք օգտակար ծառայութիւն չեն մատուցել... Կեանքի դէմ պէտք է պայքարել այնպէս, ինչպէս պահանջում են նրա իրական փաստերները և ոչ այնպէս, ինչպէս կարդում ենք Էնգելսի ու Կաուցկու բրոշիւրներում։ Թէորիան մեծ ուժ է, անտարակոյս։ Նրա ոյժը անհրաժեշտ է մեզ՝ ճանապարհ բանալու կեանքի այլազան ու առանձնայատուկ երևոյթների լաբիւրինթոսում։ Սակայն, չը պէտք է մոռանալ, որ թէորիան էապէս վերացական բան է, որ նա մաքրուած, զուտած է երևոյթների հազարաւոր, մանր ու մունր բարեմասնութիւններից, որ իրականութեան մէջ այդ երևոյթները շատ աւելի հարուստ, բարդ ու կնճռոտ են... Դասակարգային կռիւը տարբեր կերպարանք է առնում տարբեր երկրներում ու մթնոլորտներում և երկու հակամարտ դասակարգերի՝ բուրժուազիայի ու պրոլետարիատի՝ անտագոնիզմն ու պայքարը չեն լցնում ամբողջ հասարակական կեանքը։ Կան այդ երկու դասակարգերի միջև՝ այլ և այլ շերտեր, հասարակական այլ և այլ խաւեր, որոնք մշանջենական փոփոխման, ելևէջների մէջ են, մերթ տրամադրուած դէպի պրոլետարիատը, մերթ դէպի բուրժուազիան։ Պէտք է ուշի ուշով հետևել այդ փոփոխութիւններին ու տրամադրութիւններին, ուսումնասիրել ջոկ, առանձնայատուկ կեանքի բնորոշ պահանջները և ըստ այնմ ղեկավարել կռիւը։

Այդ է, որ չեն կարող անել բանաւորական մասսաները, որ կարող է և պէտք է անէ ինտելիգենցիան և այն էլ՝ իբրայրին, համացեղ ինտելիգենցիան։

Թուրք սոցիալիստ կուսակցութիւնը, որ դեռ, ժամբախտաբար, ապագայի իրողութիւն է, պէտք է ինքնագլուխ իր ձեռքն առնէ իր համայեղ պրոլետարիատի լուսաւորութեան ու կազմակերպութեան գործը, ինչպէս որ հայ, վրացի, ռուս աշխատաւոր դասակարգերին պիտի կազմակերպեն ու դաստիարակեն հայ, վրացի և ռուս սոցիալիստները։ Ուրիշ ելք չը կայ։ Դա է միակ, բանաւոր ճանապարհը, մանաւանդ կովկասեան Բաբելոնում։

Մեր միտքը սխալ չը հասկանան։ Ազգային առանձնացում չենք քարոզում, այլ կազմակերպական ինքնավարութիւն։ Թող ամենայնիւրմ, ամենամտերմական կապ պահպանի թուրք, ռուս, հայ ու վրացի պրոլետարիատների ու սոցիալիստների միջև. թող փոխադարձ եղբայրական համերաշխութիւն տիրէ նրանց շարքերում.— և „Դաշնակցութիւնը“ կը ձգտէ այդ բաղձալի նպատակակէտին։ Բայց նա չի սահմանակի պրոլետարիատով, այլ ըստ կարելոյն կ՚աշխատէ լայնացնել համերաշխութեան պրոպագանդը, տարածելով այն՝ ամբողջ թուրք ժողովրդի վրայ։

Աւա՜ղ. այս հաճելի խորհրդածութիւնների ընթացքում մենք մի վայրկեան չենք անգիտանում արիւնոտ ներկան, չենք մոռանում, որ դեռ աւերակները ծխում են, որ ամեն օր հարիւրաւոր շիրիմներ են բացւում մեր դժբախտ երկրի ամբողջ տարածութեան վրայ՝ անմիտ եղեռնագործութեան զոհերին ամփոփելու համար... Մենք իդիլլիայի բանդագուշանքներով չենք տարուած և գիտենք, յաւ ի սիրտ, որ երկու դարաւոր հարևանների դրացիական կապը մահացու հարուած է ստացել, որ բացել է մի սև դարագլուխ, սկիզբ է դրել անվերջ, եղբայրադաւ սաճիրների, որոնք հաւանօրէն, կը շարունակեն փոքրիկ չափերով նոյնիսկ արդար ու օրինաւոր կարգերը հաստատելուց յետոյ. մի դրուագ՝ որի շատ թէ քիչ արմատական բուժման հոգը կը պահանջէ, անպայման պ օ տ ա ս ա ր լ ա տի պէս, ըստ կարելոյն անջատել երկու տարրերը, քշացնել նրանց շփման կէտերը, գէթ ոչ մի տեղ չը թողնել հայկական թոյլ փոքրամասնութիւն և աշխատել որոշ վայրերում կազմել միապաղաղ հայ ազգաբնակութիւն։

Հայ ժողովուրդը չէ բռնանում ոչ ոքի իրաւունքների վրայ. նա լցուած է խոր ու անկեղծ բարեացակամութեամբ դէպի բոլոր դրացի ժողովուրդները, բայց նա իրաւամբ ըմբոստանում է պատմութեան սահմանած տարկանոնութիւնների դէմ, որոնց շնորհիւ այսօր նա անկարող է հանդիսանում իր տարրական կուլտուրական պէտքերը հոգալու իր երկրի մէջ, այլ ստիպուած է մտածել իր ֆիզիկական գոյութեան մասին, և ինքնապաշտպանութեան կռիւների թեք ուղղութեամբ սահելով, վայրենի հրոսակների հետ շարունակ գործ ունենալով, ինքն էլ հետզհետէ գլորում է վայրենութեան գիրկը... Գէթ այժմ ուզում է նա մեղմել այդ տարկանոնութիւնների պատճառած չարիքները, ապրել փոքր ինչ գլուխը հանգիստ, ըստ կարելոյն ամփոփուած իր ցեղագրական սահմանների մէջ...

Սակայն, այդ բոլորը ապագայի գործ է, իսկ ի՞նչ անել առ այժմ։

„Կուռել բռնապետական ռէժիմի դէմ, նուաճել ռամկավարական ազատութիւն, որը վերջ կը տայ խուլիգանութեան ու ազգերի կռիւներին,“—թելադրում է մեզ սոցիալ-դեմոկրատական խրախտ ֆրազեոլոգիան։ Զրի, անմտած մի թելադրութիւն, որ մինչև իսկ ամաչում էք հերքել,—որ համարեա նոյնքան արժէք ունի մեզ զբաղեցնող խնդրի տեսակէտից, որքան միամիտների ու լուսատեսների ծանօթ յորդորները՝ թափօրներ կազմել, թուրք-հայկական կոնգրէսներ գումարել՝ հաշտութիւնը իրագործելու համար։

„Դաշնակցութիւնը“ իր բոլոր ուժերով, միացած վրացիների, միացած ռուսների, լեհերի, հրէաների հետ՝ կարող է ամբողջ տարիներ կուռել բռնապետութեան դէմ և էլի չը ստանալ այն ցանկալի կարգերը, որոնք ի վերջոյ պիտի խաղաղացնեն մեր ալէծուփ երկիրը։ Իսկ այդ տարիների ընթացքում ո՞վ պիտի օգնէ մեր խեղճ ժողովրդին, որից խլում են ինքնապաշտպանութեան միջոցները և ձեռք ու ոտը կապած, մատնում դազաններին։ Տարիների չէ՝ ամիսների ընթացքում, չինգիզխանական վոհմակները գեռնի հետ կը հաւասարեցնէին հայաբնակ վայրերը և Ռուսահայաստանը կը վերածէր Ցանկահայաստանից էլ աւելի ցնցող, էլ աւելի վիթխարի մի գերեզմանոցի... Սուլթանի գլխին՝ դնէ եւրոպական միջամտութեան սպառնալիքը կար...

Ի՞նչ անել ուրեմն...

Մենք համերաշխութեան ու միջազգայնութեան պարոլով ենք հրապարակ եկել և համոզուած ենք, որ թուրք մասսաները, թէև չափազանց ոտոր գործիք, բայց, վերջապէս, գործիք են միայն մի նզովեալ ռէժիմի ձեռքում, որը ուզում էր ազգերը բաժանելով յարատևել իր տիրապետութիւնը, բայց որը հետզհետէ խորտակւում է իր լեռնացած սաճիրների ծանրութեան տակ...

Մենք ենք գարշելի դաւադրութեան զոհը, բայց դարձեալ մենք ենք, որ այսօր անընդհատ ու անկեղծօրէն հաշտութեան յորդորներ ենք կարդում, խաղաղութիւնը այս կամ այն վայրերում կնքելուց յետոյ՝ հոգում ենք նրա շիտակ ու լոյալ իրագործումը, պատժելով նոյնիսկ մեր

սեփական շարքերի զինուորներին, երբ նրանք այս կամ այն ձևով կարգը խանգարող են հանդիսանում։

Մեր կուսակցական հակառակորդները մինչև այս չէին հաւատում մեր համերաշխ տրամադրութիւններին և „նացիոնալիստական դրդումներ“ էին տեսնում Դաշնակցութեան գործողութիւնների մէջ։ բայց այժմ ամենակեպտիկներն անգամ համոզուեցին, կամ գոնէ պէտք է համոզուին Թիֆլիսի վերջին անցքերից յետոյ, ուր Սոցիալ-Դեմոկրատիան —ամբողջ մի տարուայ արիւնհեղութիւնների ու սարսափների ընթացքում ձեռնպահ մնալուց և բեզոնեների ու գատախազի անարժան պաշտօնը կատարելուց յետոյ—վճռեց վերջապէս, (բնաջնջման այիքը հասել էր Կովկասի մայրաքաղաքին) գործօն մասնակցութիւն ընդունել անցքերի մէջ։ խաղաղարար միջնորդի դեր ստանձնած՝ նա կանգնեց զինուած շարքերով հայ ու թուրք բանակների միջև, բայց թուրքերից գնդակներ ստանալով և երկու զոհ տալով, յետ քաշուեց ու թողեց „Դաշնակցութիւնը“ մեն-մենակ՝ Թիֆլիսը պաշարող արիւնարբու վոհմակների դէմ... Այդպէս չէ, ի հարկէ, որ պիտի վարուէր բուն գաղափարական կուսակցութիւնը, սակայն դրա վրայ չէր ծանրանանք։

Այո, ամենակեպտիկ դիտողին անգամ պարզուած է այսօր, որ մարդկայնութեան, ազգերի համերաշխութեան քարոզները առ այժմ „ձայն բառբառոյ“ են բիրա, նախապատմական հօրդաների մէջ, որոնք „համերաշխութիւն“ խօսքի տակ հասկանում ու յարգում են միմիայն մահառիթ Գ. Ն Դ Ա Կ Ը...

Յարաբերութիւնները հասել են բարբարման դագաթնակէտին։ Փոխադարձ հաւատը իսպառ մարել է և տեղի է տուել անդուլ, տենդային սպառազինութեան՝ երկու կողմերից։ Եթէ թուրք առաջնորդները և նրանց հլու կամակատարները չեն վատահում մեր խաղաղասիրական ծանուցումներին, երդման ու յորդորներին—մենք առուել ևս չենք կարող հաւատալ նրանց, քանի որ այնքան յաճախ և այնքան անարգ փոքրոգութեամբ խաստմնազանց եղան։

Կռիւը, ուրեմն, իր բոլոր արհաւիրքներով շարունակուելու է, իբրև ֆատալ, ճակատագրական մի իրողութիւն, որովհետև այդպէս են ուզում թուրքերը։ Եւ Հ. Յ. Դաշնակցութիւնը, համակերպելով այդ սարսափելի, բայց և անխուսափելի իրողութեան՝ իբրև արթուն պահապան-հսկող իր ժողովրդի ճակատագրի վրայ, զէնքը ձեռին կանգնած կը մնայ միշտ պաշտպանողական իր դիրքում։ Նա, ի հարկին, „ակն ընդ ակն“-ով կը պատասխանէ թուրք հրոսակներին—թելադրուած միշտ ինքնապաշտպանութեան տիրական բնազդից—և ցոյց կը տայ պանիսլամիստների թշուառական խմբակին, որ դիւրին բան չէ՝ Կովկաս փոխադրել Ուրֆայի և Էրզրումի համիդավայել տեսարանները։

Չէ՛, էլ չենք ուզում էշնահատակի անպատիւ դերը։ Դարեր շարունակ խաչ ու աւետարանը կրծքերիս սեղմած՝ համերաշխութեան քարոզը հնչեցրինք—և կոտրուեցինք, գթութի՛ւն աղերսեցինք—և կոտրուեցինք։ Շա՞տ արդէն վայելեցինք կոտրուողի հոչակը, ամբողջ տիեզերքը սատանեցրինք մեր մարտիրոսութեամբ—հերիք է։ Երբէք յարձակողական ախորժակներ չենք ունեցել, երբէք թալանի ու աւարի արշաւանքներ չեն խրախուսել մեր հիմնական մտահոգութիւնն է եղել ամեն տեղ՝ պատրաստել մեր խեղճ, հալածական ժողովրդին, վարժեցնել նրան ինքնապաշտպանութեան դպրոցի մէջ, ապահովել նրա խաղաղ, կուլտուրական դոյութիւնը բռնաւորների հարձակների դէմ. բոլորը գիտեն այդ—թէ թշնամի և թէ բարեկամ։

Էլ թո՛ղ լռեն շարաշուք ձայները։ Թող բոլոր նրանք, որոնց հաճելի է ներկայ տագնապին զբաղուել պարապ, սխոլաստիկական վիճաբանութիւններով, լաւ գիտակցեն, որ մի ժողովրդի պէտք է ամենից առաջ տալ ապրելու հնարաւորութիւն, *Primum vivere deinde philisopharis.* նախ ապրել և ապա փիլիսոփայել...

Զարմանալի է մարդկանց վերաբերումը։ Հայ ինքնապաշտպան կազմակերպութեան հասցէին յաճախ այնպիսի մեղադրանքներ են տեղում և այնպիսի պահանջներ, որ թւում է թէ նրանց՝ այդ անզուսպ դատախազներին գոհացում կը տայիք՝ միմիայն իսպառ համակերպելով, Քրիստոսի ու Յօլսոյի հրահանգին հետևելով, կամ պարզապէս հայ ժողովուրդը բախտի ալիքներին մատնելով... Երբէք, ոչ մի օրինաւոր հասարակութեան մէջ, կուսակցական հակառակորդութիւնը այդքան եղկելի ընթացք չէ բռնել, և մենք մեր անվերջ ճառամաքանութիւններով հայ կապիտալիզմի ու նացիոնալիզմի մեղսակցութեան մասին՝ առնազը նմանում ենք այն տխրահոչակ Բիւզանդացիներին, որոնք կլանուել էին աստուածաբանական դատրելի վէճերով, այն միջոցին, երբ տաճիկը սպառնական կանգնել էր նրանց դրան շեմքում...

Ոչինչ չէ կարող շեղել մեզ՝ մեր բռնած ընթացքից։ Դաշնակցութիւնը կը շարունակէ կոչ անել բոլոր դասակարգերին, հայ ազգաբնակութեան բոլոր խաւերին և ոչ մի միջոցի առաջ չը պիտի կանգառնէ՝ ժողովրդական զինաւորման գործը ցանկալի աջողութեամբ պսակելու համար։ Իսկ հարևան ժողովուրդներին և գաղափարական կուսակցութիւններին՝ ժամանակ է դադատանալ. ժամանակ է ընտրութիւն անել վայրենութեան և կուլտուրայի միջև, ճանաչել երկու պատերազմող կողմերի մէջ բուն յանցաւոր պրովոկատորին, չը խրախուսել նրան՝ հակահայկական թունաւոր ինսինուացիաներով և դէթ թէօրիապէս, գէթ պլատոնական համակրանքով—չենք ասում ակտիվ գործակցութեամբ—կանգնել այն տարրի կողմը, որ մի տարուց իվեր մարտնչում է կովկասեան Հակասեղափոխութեան ամենաահարկու բանակի դէմ... Թող լաւ իմանայ մանաւորապէս Սոցիալ-Դեմոկրատիան, որ նա իր սիստեմատիկ, միակողմանի, աչառու քննադատութիւններով, դէպի ազգային խնդիրը և դէպի ինքնապաշտպանութեան մարմինը բռնած իր աւելի քան տարօրինակ դիրքով՝ Հակայեղափոխութիւնը խրախուսելով հանդերձ՝ միաժամանակ արջի ծառայութիւն է մատուցանում Սոցիալիզմի դատին. նա անգիտակցաբար անուշանում է հայ ինտելիգենցիայի ու մասսաների մէջ թշնամական տրամադրութիւն դէպի այն մեծ վարդապետութիւնը, որի քարոզիչ հանդիսանում են կեանքին ու գիտութեան անտեղեակ՝ անբարեխիղճ նէօֆիտները։ Նա անդիտակցաբար արծարծում է հայ ժողովրդի մէջ այն ծայրայեղ նացիոնալիզմի վարակիչ թոյնը, որի դէմ ապագայում տիրուած պիտի լինինք երկար ու դժուարին պայքար մղել...

Կռի՛ւ... Այդպէս է մնում տիրող նշանաբանը։

Սակայն ո՞ւմ դէմ և յանուն ինչի՞—տարսափելի է մըտածել...

Անէ՞ծք սկսողին։ Մենք չենք, որ նիւթեցինք սադայէլական Դաւը և տասնեակ տարիներով յետ մղեցինք մեր երկրի առաջադիմութեան անիւը։ Ի՞նչ էինք երազում և ինչ եղաւ...

Բայց հայ ժողովուրդը, հայ մարտական կազմակերպութիւնը այժմ ևս ամեն վայրկեան պատրաստ են տիրով վերադառնալ նախկին վիճակին։ Համերաշխութեան համազգած պաշտպան՝ „Դաշնակցութիւնը“ անմիջապէս վար կը դնէ զէնքը և եղբայրաբար կը հաշուի հակառակորդի հետ, հէնց որ վերջինը նոյնպէս ցոյց կը տայ շիտակ ու անկեղծ խաղաղասիրական տրամադրութիւն։

Հայը դարշում է միջազգային կռուից և չը նայած բոլոր արեան ու սարսափներին, նա դարձեալ հաւատում է—այդտեղ է գուցէ նրա փոքրիկալի գոյութեան, նրա անսովոր դիմացկանութեան մեծ գաղտնիքը — որ մի օր, վերջապէս, ազգերի եղբայրութեան գաղափարը կը յաղթանակէ իր բազմատանջ հայրենիքում, կ՝անցնի դարերի պղտոր հոսանքը, շուրջը կը լռեն թունաւոր կրքերը, կը վերանայ ատամների գազանային կրճտոցը, և նա իր մաճին, տրօրին փարած, իր սեփական հանճարին ապաւինած, անդորր սրտով կը շարունակէ իր ստեղծագործող աշխատանքը։

Թուրքն էլ կը փոխի .. Հին, քարացած պաշտամունքներն էլ կ՝անհետանան ժամանակի համայնաջինջ ալիքների մէջ... Ապագայի հոյակապ Արևը կը ճառագայթէ այն բոլոր հաստատութիւնների ու դոգմաների փլատակների վրայ, որոնք այսօր ըմբոստ, թշնամի են քաղաքակրթութեան, և ժողովուրդները՝ Դամկավարութեան հովանիի տակ եղբայրացած՝ կը ոտնեն միասին երբեակ, պանծալի դաշնակցութիւնը—Աշխատանքի, Ազատութեան և Խաղաղութեան։

ՀԱՅ–ԹՐՔԱԿԱՆ ԸՆԴՀԱՐՈՒՄՆԵՐԸ

ԴԱՐՁԵԱԼ ԶԻՆԱԹԱՓ

ԹԻՖԼԻՍ, փետրարի 9 | 22

Մեր ընդհանուր կացութիւնը կարելի է բնորոշել մի բառով՝ „զինաթափումն“։ Թիֆլիսում թէ գաւառներում զինաթափում են։ Ամէն տեղ կատարւում են անվերջ խուզարկութիւններ զէնքեր գտնելու համար, որ մինչև այժմ անցել է համարեա ապարդիւն։ Պատճառը պարզ է. զէնք չը կայ այստեղ, ինչ գտնեն։ Գաւառներում գործում են յատկապէս նշանակուած վաշտեր. այսպէս Շուշիի շրջանում գեներալ Գալաշչապովն է, իսկ Ղազախի և Լօռու կողմերը գնդապետ Լեվեցկին։ Զինուորական առանձին մասեր փռած են գիւղերում նոյնպէս զէնքեր են պահանջում։ Շուշում գործն աւելի վատ կերպարանք ունի, որովհետև գեներալը զէնքից դուրս պահանջում է նաև ինքնապաշտպանութեան հայ պարագլուխներին։ Սա արդէն կատարեալ չարագործութիւն է, եթէ աւելին չ՚ասենք։ Մինչև այժմ ոչ մի թիւրք աւազակ, բէգ, պրիստաւ,— բոլորը չարագործներ—չը բռնեցին և չը պատժեցին բայց շուշեցի երկու անմեղ հայեր՝ բժիշկ Բահադրեան և Գերասիմ Շահնազարեան ո՛չ միայն բանտարկեցին, այլ և պիտի աքսորին Օրենբուրգի նահանգը վարչական կարգով։ Ահա ձեզ անձի անձեռնմխելիութիւն...

Ցանցաւոր է յայտարարւում հայը, որ թոյլ չը տեց իրեն խողխողել ոչխարի պէս։ Այս բոլորը արդիւնք է այն բանի, որ թուրքերը ամէն տեղ ընկճուել են ու քիթերը կախել։ Քանի մեզ էին կոտորում, կառավարութիւնը հետևում էր laisser faire ի քաղաքականութեան. հէնց որ մենք սկսեցինք պատասխանել, սկսեց զինաթափումը։ Գոնէ կարողանան կամ կամենան զինաթափ անել նաև թիւրքերին, բայց այդ առայժմ գոնէ չի երևում, և անկարելի է, աւազակ թիւրքը երբէք զինաթափ չի լինի։ Երևակայելի է հայ ժողովրդի վիճակը երբ նա կը մնայ անզէն բարբարոս զինուած թաթարների մէջ։ Այս պայմաններում, յոյս ունենք, հայերն այնքան յիմար չեն լինի, որ զէնքերը յանձնեն, նրանք վար կը դնեն, չեն գործածի, եթէ նրանց չը ստիպի թուրքը, բայց յանձնել, դա կը լինի մեծագոյն ապուշութիւնը, կատարեալ ինքնասպանութիւն։

Հայերին զինաթափ անելու երկրորդ նպատակն է հնար տալ թուրքերին գարնանը սար բարձրանալ— եայլաղ։ Այս եայլաղի հարցը նրանց դժբախտութիւնն է, նրանք գիտեն, որ թէ հայերը կամենան, մի հատ թուրք տեղից շարժուել չի կարողանայ. հին ցաւոտ հարց է, քանի քանի անիրաւութիւններ, վնասներ են կրել հայերը թուրք „եայլաղաւորցիների երեսից“։ Մինքենդի կոտորածը նրանք արին անցեալներում, այդ գիտէք։ Բացի այդ ահագին խուժան զինուած, համախմբւում է և շարժւում դէպի լեռները հայ գիւղերի միջով։ Ներկայ պայմանները հասկանալի է, թէ ինչ չարիք կը դառնան, եթէ թոյլ տրւի նրանց համախմբուիլ։ Հայերը գիտեն այդ, և ի հարկէ կ՚արգելեն, մանաւանդ այս տարի։ Ահա թէ ինչու թուրքերը շարունակ դիմում են կառավարութեան և խնդրում հայերին զինաթափ անել, որ իրենք կարողանան ազատ շարժուել։ Բայց այդ նրանց չի աջողի։ Ցաւոտ հարց է, տեսնենք ինչպէս կը վերջանայ։ Առ այժմ կառավարութեան վերաբերմունքը չափազանց նենգաւոր է ու կասկածելի։ Հայ գիւղեր են ռմբակոծւում, իսկ ո՛չ մի թուրք գիւղ չը պատժւեց։

Ղազախի շրջանում մօտ 34 թիւրք գիւղ մասամբ աւերակ է ու հրդեհուած հայերի ձեռքով, մասամբ էլ իրենք են թողել փախել։ Հայերը վնասներ չեն կրել, բացի մի երկու գիւղի մասնակի թալանից կամ աւերից, ո՞վ է մեղաւոր, որ թուրքերն այժմ այսպէս տուժում են, հայն էլի պատրաստ է զէնքը վար դնել, եղբայրութեան ձեռք մեկնել, բայց հանգիստ չեն մնում այս տգէտ թշուառականները, կամ աւելի ճիշդ ոստիկանութիւնը շարունակ ոտքի է հանում։ Ղազախի թուրքերը ամենից աւելի տուժեցին հայերից, չը նայելով որ հայերից թւով շատ մեծ են։ Ճարերը կտրած նենգութեամբ գալիս են Թիֆլիս լուր բերում կառավարական շրջաններին, թէ հայերը այնտեղ Սաքօ անունով մէկին „թագաւոր“ են հռչակել, որ հարկ է վերցնում թէ՝ թիւրքերից և թէ՝ հայերից։ Եւ կարողող էք երևակայել այդ անհեթեթ լուրը հաւատացողներ է գտել այս տեղի զինուորական և քաղաքացիական, բարձր շրջաններն՝ նոյնիսկ Մալաման՝ այդ մասին խօսք է արել մի հայի հետ։ Մեր կացութեան բոլոր դրագիկօ-կօմիզմը տես, որ ստիպւած ենք այդպիսի աբսուրդները հերքելով զբաղւել։

Այստեղի բանտից մօտ հարիւր հոգի քաղաքական յանցաւոր համաբուածներ արձակուեցին, բայց ընդհանուր առմամբ դրութիւնը նոյն է, զինուորական կացութիւնը շարունակւում է։ Վայ է գիշերը մի քիչ ուշ փողոցում երևալ, մի քանի տեղ խուզարկում են և ինչ անտանելի ձևով... Բոլոր նշաններից երևում է, որ այս դրութիւնը դեռ երկար է շարունակւելու։

Պետական դումայի հրաւիրելուն էլ ոչ ոք չի հաւատում. ընտրութիւնների մասին խօսում են, գրում են հէնց այնպէս, աւելի հաւանականն այն է. որ մենք վերադառնանք միանգամայն նախկին դրութեանը, արդէն ցենզուրան իրաք կարելի է վերականգնած համարել, ինչպէս և ժողովների և անձի ազատութեան կատարեալ բացակայութիւնը։ Բոնապետութիւնը դեռ երբէք Ռուսաստանում աւելի խիստ չի եղել քան այժմ է։

Երէկ մի լուր եկաւ Իգդիրից, որ չափազանց նշանակալի է։ Հաստատ աղբիւրից հաղորդում են, որ կովկասեան իշխանութիւնը մտադիր է մեր սահմանի վրայ կազմել համիդիէի պէս գնդեր, սահմանի վրայ հսկելու համար։ Այդ գործը յանձնւած յայտնի աւազակապետ և քիւրդ ցեղապետ Ալաշրաֆ բէգին, նա յանձն է առել 2000 հոգուց բաղկացած միւսիւլման քրդերից կազմել այդ գունդը և հսկել սահմանի վրայ։ Ալաշրաֆ բէգը այն Հիւսնի բէգի եղբայրն է, որ 1877 թւի պատերազմին կուի ամենատաք ժամանակը դաւաճանեց Ցէր-Ղուկասովին և իր ամբողջ քիւրդ գնդով անցաւ թիւրքաց կողմը։ Եւ այժմ սոսկալի չարագործութիւններ է կատարում Ալաշկերտում հայերի գլխին փաշայի տիտղոսով վարձատրուելուց յետոյ։ Այսպիսով սահմանի մի կողմը յանձնում է մի եղբօրը,

միւսը՝ միւս։ Կարող էք երևակայել թէ ինչ ոճիրներ պիտի կատարուին հայ ժողովրդի գլխին։ Այսպէս է վարձատրում ռուս կառավարութիւնը հայ ժողովրդի „դարաւոր հաւատարմութիւնը“։

ԸՆԴՀԱՐՈՒՄՆԵՐԻ ՎԱՅՐԵՐՈՒՄ

Թիֆլիս, 20 յունուարի

Զինուորական դրութիւնը կաշկանդել է կեանքը. Գրիազնովի սպանութիւնից յետոյ մեծ յուզում է տիրում զինուորականների շրջանում։ Հրաման են արձակել բոլոր զէնքերը յանձնել կառավարութեան՝ երեք օրւայ ընթացքում։ Այդ ժամանակամիջոցից յետոյ ում մօտ զէնք գտնեն, նրան դատապարտելու են զինուորական օրէնքով, իբրև ապստամբի։ Պարզ է, որ այս հրամանը չէ վերաբերում թուրքերին, որոնք ազատ կարող են իրենց զէնքը պահել, որովհետև ո՞վ պէտք է դրանց ապստամբ համարի։

Բոլոր նշաններից երևում է, որ նոր դէպքեր պիտի պատահեն։ Ուր ապստամբութիւն կայ, այնտեղ արդէն „օրինական“ պատճառ ունեն՝ կառավարութեան ուժը յարգել տալու, ուր շարժում չկայ, նորանոր խստութիւններով առիթ ձեռք կը բերեն նոյնն անելու. նպատակ են դրել ամէն մի ընդդիմադրական ուժ խորտակել՝ զէնքի զօրութեամբ։ Գործադրւած միջոցները յիշեցնում են Արակչէեվների, Մուրավեօվների դարը։

Երևանեան նահանգում առայժմ հանգիստ է։ Նախիջևանի և Ջահուկի դէպքերը շատ են վախեցրել և վհատեցրել տեղական թուրքերին։ Նրանք կարծես կորցրել են իրենց հաւատը դէպի դաշնակիցները։ Զանգեզուրում ընդհարումները շարունակւում են։ Նոր յարձակումներ են տեղի ունեցել հայ գիւղերի վրայ. բայց հաւանօրէն բոլորն էլ յետ կը մղւեն։ Վարանդայում աւերւել է Ղաջարը, այդ անառիկ աւազակաբոյնը։ Դրանով Վարանդան բոլորից իր սահմանները։ Մնացել է միայն Մալիբէկլուն։ Նախիջևանիկի, փիրջամալի, Վարազաբոյնի հերոսական կուի մասին արդէն յայտնի կը լինի ձեզ հեռագիրներից։ Այդ շրջանում թուրքերը կարծես խաղաղւել են, շարունակութիւնը թողնելով կառավարութեանը։ Նոյնը Ջիւանշիրի ու Գանձակի կողմերը, թէև այնտեղ անհատական կամ մասնակի խմբական յարձակումներ լինում են ճանապարհորդների վրայ։

Առհասարակ պէտք է ասել, որ յաղթութիւնը տարել էինք, թուրքերը այդ զգացել էին, հաշտութեան ճանապարհը հարթւել էր և նա կը կայանար, եթէ բէակցիան չը յաղթանակէր, և դրանից նոր ուժ չը ստանային թուրք շարժման պարագլուխ բէկերը։

Մեր առաջին անաջողութիւնը պէտք է համարել Մաքրամէնտի վրայ եղած յարձակումը։ Մեր կուողները լինում են գիւղացիների հետ միասին մօտ 300 հոգի։ Բաժանւում են երկու մասի. գլխաւոր ուժը Համազասպի առաջնորդութեամբ պիտի յարձակում գործէր մի կողմից, իսկ Ասլանի խումբը գիւղի ետև անցած՝ պիտի կտրէր փախստականների ճանապարհը։ Բայց թշնամու ուժերին անտեղեակ լինելով—նրանք չեն իմացել, որ Ասլանի խմբի ետևը եղել են 3 թուրք գիւղեր, լաւ զինւած,—Ասլանի խումբը ընկնում է երկու կրակի մէջ։ Մէկ կողմից վրայ են հասնում հարևան թուրք գիւղացիները, միւս կողմից բռնում են Մաքրամէնտից փախչող թուրքերի մի մասը։ Երկու կողմը բռնելով, թուրքերը գիւղութեամբ օղակի մէջ են առնում Ասլանի խումբը (մօտ 25 հոգի)։ Թուրքերի բոլոր ջանքերը՝ օղակը սեղմել, ապարդիւն է անցնում։ Դրանք ամէն մի գրոհին զոհեր տալով յետ են քաշւում քարերի ետևը։ Այսպէս շարունակւում է մինչև փամփուշտների հատնիլը։ Բարեբախտաբար տղաները ունենում են նաև մաուզէրեան ատրճանակներ, որոնց օգնութեամբ յուսահատական քայլ են անում, ճեղքում են օղակը և անցնում, տալով 4 սպանւած և 6 վիրաւոր։ Ասլանն աննման քաջագործութիւններ է անում. բոլորը հիացած են նրա տաքտիկից, պաղարիւնութիւնից։

Ցարմար տեղ է յիշատակել անհատական քաջագործութեան մի երկու բացառիկ դէպքեր համառօտ կերպով։ Առաջին դէպքը լինում է Ջահուկում։ Երբ թուրքերը ամրանում են եկեղեցու զանգակատանը, ռուս զօրքի հրամանատարը կոչ է անում բոլոր կուողներին, (զինուորների հետ լինում են 50 հոգի մերոնցից) թէ ով է համաձայն զանգակատուն բարձրանալ. Արպէսզի կարողանան շփոթեցնել դիրք բռնելուց թուրքերին, հարկաւոր է եղել զանգակատան զանազան կողմերից յարձակւել։ Ոչ ոք դուրս չի գալիս, բացի մի հայից դարձեալ Ասլան անունով։ Սա ուզում է մեն մենակ բարձրանալ Շնայած, որ բոլորը հակառակւում են, նա զօրում է և հրացանը ձեռքն առած՝ բոլորովին մենակ սկսում է բարձրանալ։ Թուրքերը վերևում կանգնած սպասում են։ Հէնց որ երևում է Ասլանի գլուխը, իսկոյն որոտում են թուրքերի հրացանները, բայց բարեբախտաբար Ասլանի միայն „փափախն“ է թռչում։ Ընկերները իսկոյն վար են բերում նրան, այլևս չեն թողնում երկրորդ փորձն անելու։ Նոյն օրը Ասլանը ընկնում է, զոհ գնալով իր մի ուրիշ յանդուգն քայլի։ Պատմում են, որ Ասլանի կռիւներին մօտ ականատես մի կազակ երեխայի նման հեկեկալիս է լինում Ասլանի դիակի վրայ...։

Միւս փաստը տեղի է ունենում Մալիբէկլուի կուում։ Թուրքերի դիրքերից մէկը լինում է մի բարձր քերծի տակը, բոլորովին անտեսանելի՝ քերծի գլխին կանգնած մեր տղաների համար։ Ոչ մի հնարաւորութիւն չի լինում քերծի գլխից որևէ վնաս տալ թուրքերին, մինչ դեռ սրանք բոլորովին ապահով իրենց դիրքում՝ շարունակ գնդակահարում են ուրիշ կէտերից գիւղին մօտեցող մեր տղաներին։ Այդ ժամանակ Քարինտակեցի մի երիտասարդ առաջարկում է, որ թոկով իրեն կապեն, կախ տան քերծի գլխից։ Փամփուշտները մատների արանքներում շարելով, կախւած իջնում է, մինչև որ բացւում է թուրքերի դիրքը։ Շնայած, որ թուրքերը յետևից բաց են անում նրա վրայ գնդակների տարափ, երիտասարդը յաջողում է նրանց բոլորին քշել և դիրքը գրաւել։

Բազմաթիւ են այդ տեսակ փաստերը։

ԿՈՉ ԵՐԿՈՒ ԺՈՂՈՎՈՒՐԴՆԵՐԻՆ

(1905 փետրուար 6—1906 փետրուար 6)

Քաղաքացիներ.

Ուղիղ մի տարի առաջ, մենք առաջին անգամ տեսանք արիւն, որ անտարբեր թափւեց և թափւում է հայ-թրքա-

կան բորբոքած ընդհարման մէջ։ 1905 թւի փետրուարի 6-ին, արիւնարբու միապետութեան ջանքերը—աջակցած հայ-թրքական բուրժուազիայի ու կալուածատէրերի, բեգերի ու խաների կողմից,—յաջողութեամբ պսակուեցին։ Կովկասում երևան եկաւ միջազգային թշնամանքի սարսափելի ուրուականը, որն այնքա՛ն անհրաժեշտ էր մեր ընդհանուր թշնամուն, մարելու ռուսական յեղափոխութեան բոցը, ճնշելու յեղափոխական և ակրարական շարժումը Կովկասում։ Եւ միապետութիւնը յաջողեց։

Արդէն մի ամբողջ տարի թափւում է թանկագին արիւնը Կովկասում։ Եւ այն միջոցին երբ Ռուսաստանում, բարրիկադների վրայ մեռնում են խիզախ մարտիկները յանուն ընդհանուր երջանկութեան և ազատութեան, Կովկասեան քաղաքներն ու գիւղերը ողողում են եղբայրական արեան գետերով,—Արի՛ւն, անօգո՛ւտ ազատագրական գործին և պիտանի յետագայ ճիւաղին—նոյն այդ միջոցին հայերն ու թուրքերը կոտորում են միմեանց ծառայելով այդպիսով տաւելի միապետութեանը շահերին, աւելացնելով էլի մի քանի վայրկեաններ նրա կեանքին։ Մի՞թէ վայրագ զինուոր Ալիխանովը պիտի կարողանար այժմ իր արիւնահեղ գործը ի կատար ածել և խնդալ անպաշտպան ժողովրդի վրայ. մի՞թէ Գոլոշչապով ու գազիր գահի միւս մանկուիկները կարող պիտի լինէին արբել Կովկասի հողի երեսից ամբողջ գիւղեր ու քաղաքներ։ Ո՛չ և ո՛չ...

Եթէ հայկական և թրքական աշխատաւոր մասսաները՝ ձեռք ձեռքի տուած, որպէս մի մարդ, արշաւէին այժմ միապետութեան դէմ և ոչ մէկը միւսի, եթէ նրանք իրենց նուիրական զոհերը բերէին նզովւած աբսոլիւտիզմի մռայլ պատերի առջև, այն ժամանակ ռուսական յեղափոխութիւնը նրանց մէջ կը գտնէր յուսատու և քաջարի դաշնակիցներ։ Թրքական և հայկական ամեն գիւղ, բնակեցրած քաղցած և տառապած գիւղացիութեամբ, ծարաւ „հողի և կամքի“, ինչպէս և տանջւած ռուսաց գիւղացիութիւնը, կը դառնային մի-մի ապառնական ամրոց, ահարկո՛ւ և կործանի՛չ միապետական դահիճների համար։

Սակայն անցեալի խաւարը փոքր առ փոքր անհետանում է, բոլորն արդէն, թէ՛ բանւոր, թէ՛ գիւղացի, թէ՛ թուրքը և թէ՛ հայը յոգնած են սարսափներից, տանջանքներից և տառապանքներից։ Կովկասի սեւամած երկինքը դարձրել է մեր կեանքը մի ինչ որ արիւնալից և անմիտ մղձաւանջ։ Այսօր տարեդարձն է, սռայլ տարեդարձ կովկասեան եղբայրասպան առաջին կռւի մեծ վշտի ու տրտմութեան օր, օր մեծ սուգի... բայց Կայէնները դարձեա՛լ պէտք ունեն արեան, նրանց համար քիչ է արդէն թափւած արեան ծովը։ Եւ ահա թէ ինչու, դեռ մի քանի օր առաջ, պրովոկատոր—ոստիկանական բերանները յամառ լուրեր էին տարածում, որ իբր թէ, ազգերից մէկը պատրաստւում է յարձակւելու միւսի վրայ։

Թուրք և հայ քաղաքացիներ։ Ահարկու նզովքով պատասխանեցէք ստոր, նենգ կայէնների զազիր դաւերին, և ամենի կնիք դրոշմեցէք նրանց սև խղճին։ Մի՛ հաւատաք լուրերին։ Ո՛չ ոք արիւն չէ՛ կամենում, բացի նզովեալ դահիճներից։

Թող այսօրւան օրը անցնի, պարարւած ծանր և մութ յիշողութիւնների սուգով, թո՛ղ այսօր ձեր սրտերում ապրի՛ վիշտը—աղբիւր զգւանքի և վրէժխնդրութեան դէպի դահիճներն ու ցարի կառավարութիւնը, մեր տառապանքների սկզբնապատճառները։ Մենք կոչ ենք անում ձեզ՝ դէպի խաղաղութիւն՝ յանուն ընկած անմեղ զոհերի, յանուն կենդանի մեռածների երջանկութեան...

Մենք հաւատում ենք, որ անհետ կը կորչի պրովոկատորների աշխատանքը և յոյսնում ենք, որ ամենածայրայեղ միջոցների կը դիմենք, պատժելու այն ամեն մէկին, ով կը փորձէ արիւն թափել այս վշտալի և սգաւոր օրերին։

Քաղաքացիներ, դէպի խաղաղութիւն։

ՍՕՑԻԱԼԻՍՏ-ՅԵՂԱՓՈԽԱԿԱՆ ԿՈՒՍԱԿՑՈՒԹԻՒՆ,
ԲԱԳԻՒ ԿՕՄԻՏԷ

6 փետ. 1906

ՀԱՅԱՍՏԱՆԻ ՎԻՃԱԿԸ

ՆԱՄԱԿ ՏԱՐՕՆԷՆ

ԱՌՎԱՌԻՆՃԻ ԴԷՊՔԵՐԸ

—

1905, նոյեմբեր 12

Հոկտեմբեր ամսի 1-ին, շաբաթ օր՝ երբ նոր պիտի բացւէր արշալոյսը՝ յանկարծ Առվառինճ գիւղը կը պաշարւի սարէն ձորէն եւ գիւղացւոց եկեւմուտքը կարգիլւի։ Պաշարողներն էին նախ բազմաթիւ թիւրք զօրքեր՝ մէկ վաշտ Մուշէն եւ Առաղ ու Ղարց գիւղերու մէջ մնացած զօրքեր. Առաքելոց վանքի եւ Խասգիւղի զօրքեր իրենց սպաներով եւ Մուշէն հասած հազարապետով եւ ամբողջ ոստիկանութիւնը իրենց պետերով՝ տրւած հրամանին վրայ կը հասնին։ Հոն. պալաքցի, խութեցի, գեղամերցի քիւրդ աշիրէթներ կրօնամոլ հաճի Ֆիրոյի հետ. Թլ՝ այ չէյխերը իրենց արրանեակներով, մահալպանցի քիւրդեր, Քրդապոմի քրդեր, Մուշէն զինեալ թուրքեր առաջնորդութեամբ Տուրսուն եւ Արիֆ անուն թուրքերու եւ այլն եւ այլն։ Այս բազմութիւնը, որ մինչեւ ժամը երկուքը 3000-ը անցած էր՝ պատրաստելով թէ ձեր գիւղը ֆէդայի կայ. յանկարծ հազարաւոր հրացաններու պայթիւններով ու գոռում գոչումով գրոհ կուտան գիւղին վրայ, կը յարձակւին, ջարդ եւ հրդեհ վայրկենապէս կսկսին, չաս քսանմեկի, չաս անլուր խիզոմութեամբ խուճապը եւ իրարանցումը սկսած էր գիւղին մէջ, ուր 120 է աւելի թշւառ հայ ընտանիքներ արդեւլափակ մնացեան կը սպասէին... որոտումները, զինուորներու եւ թուրք խուժանի գոռում գոչումը, ժողովրդի սարսափելի վայնասունը սարերը կը թնդացնէին, բայց ահռելի կոտորիչներուն երբէք գութ ու կսկիծ չէին աղդեր։ Գրոնը գիւղը հասնելուն գիւղի չորս կողմէն զօրքերը հրդեհը բռնկեցուցին եւ հայ արեան ծարաւիները ձեռնարկեցին անմեղ ու անտէր հայ ժողովուրդը ջարդելու, որը ողջ ողջ հրդեհներուն կուտային, որը կը յոչոսէին, որը գնդակահար կը տապալէին անիմաստ առանց սեռի եւ տարիքի խտրութեան... Ջարդը կը տեւէ մինչեւ հնտեւեալ առաւօտն ալ, թէ գիւղի, թէ կալերու եւ թէ արտերու եւ մեծագոյն մասը տուներու մէջ։

Ահա այս թրքական բարբարոսութեան հաշւեկշիռը։

Էլօ Զարեհ Մարգարեան՝ 30 ամեայ՝ գնդակահար։

Մանոյի կին Շուշան՝ 42 ամեայ՝ գնդակահար։

Ասէ Մինասեան՝ 65 ամեայ՝ գնդակահար, սոյն Ասէ Մինասեանի երկու թոռները սուինահար՝ յոչոտւած։

Վարդան Արրէեան 28 ամեայ՝ գնդակով Տուրսուն եւ Արիֆ անուն թուրքերէ։

Էրէցկնկայ Յակոբ 52 ամեայ՝ գնդակով, նոյն տունէն Աբրէն 44 ամեայ։

Պասէ անուն՝ 33 ամեայ կինը՝ գնդակով, իսկ տղան բանտարկեալ է։

Պասէի երկու թոռները մէկ մանչ եւ մէկը աղջիկ Նոյեմ անուամբ՝ երկուքին ալ սուինահար արին, վերջինը վիրաւոր կրակի մէջ ձգած են։

Գնոյի կինը Մանուշակ՝ 32 ամեայ՝ գնդակով։

Խզրէի Գրօն՝ 30 ամեայ՝ գնդակով, ասոր երկու ամեայ մանկիկը սուինահար։

Եղոյի կինը Իշխան՝ 33 ամեայ՝ նախ գնդակահար եւ տակաւին ողջ՝ գլուխը կարած եւ ջախջախած։

Նոչէ անուն 70 ամեայ պառաւ կին մը ողջ ողջ կրակն են ձգեր եւ այրեր են։

Առաքել Գոբոյեան՝ 50 ամեայ՝ գնդակով։

Տ. Յարութիւն քահանայ՝ երկու աչքերուն մէջ գնդակները տեղաւորելով՝ սպանւած։

Միսակ Հլոյեան՝ 18—20 ամեայ՝ սպանւած գնդակով Կիամէ-Ռուս անկեան քիւրդէն։

Սէթօ Սողոթեան՝ 20 ամեայ՝ սպաննուած ոստիկան Սըլօի ձեռամբ։
Սաֆար Սարգսեան՝ 75 ամեայ՝ նոյն ոստիկանէն սպաննուած։
Արմենակ Պուզուղեան՝ արտին մէջ քրդազուցի քիւրդ Ամքի ձեռամբ։
Սօղօ Սարգսեան՝ 50 ամեայ՝ Թլեցի ֆախիներէն սպաննուած եւ կտոր-կտոր եղած։
Կարօ Եղօեան 28 ամեայ՝ գնդակով Կեամէ Ուսոյէն։
Ցակօ Սրգոյեան 30 ամեայ՝ գնդակով եւ յոշոտուած։
Խամէ Աստաուրեան 59 ամեայ գնդակով, ասոր կինը Ալմաս՝ երբ էրկանը վրայ կը ձգէ զինքը՝ կը յոշոտեն։
Խութեցի Զաթօն 40 ամեայ՝ գնդակահար։
Գրսպօ Խչօեան՝ 28 ամեայ՝ գնդակահար, գլուխը կըտրած եւ ջախջախած...
Մաթօ Ղազարեան 41 ամեայ։
Արշակ Խաչօեան 30 ամեայ՝ գնդակահար։
Մուխսի Սայաթ 30 ամեայ գնդակահար։
Աղքատ Պողէն 30 ամեայ՝ գնդակահար։
Տիգրան Մարգար՝ 25 ամեայ՝ վիրաւոր։
Անաչատունէն երկու փոքրիկներ 3—4 ամեայ՝ սուինով վիրաւոր։
Արմենակի հինգ ամեայ տղեկը գնդակահար։
Մարգար Բարխէեան 18 ամեայ վիրաւոր։
Շէխէյի Դաւօն 19 ամեայ՝ գնդակահար։
Սիմօյի 4 ամեայ տղան անարեկ հիւանդ։
Ըսքօ Խարզօեան 33 ամեայ՝ գնդակահար՝ Կամէյի Ուսոյի ձեռամբ։
Մ. Շահնօ գնդակահար, Կեամէ Ուսոյի ձեռամբ։
Շահնոյի 6 ամեայ տղեկը՝ գնդակահար։
Ա. Սարգսի Վրդոյի տղան 5 ամեայ՝ գնդակահար եւ յոշոտուած։
Աստուրի Շառոն՝ 67 ամեայ՝ գնդակահար։
Աստուրի Խչօն 53 ամեայ։
Աստուրի Մանուկ՝ 44 ամեայ.
Աստուրի Հլօն 32 ամեայ։
Աստուրի Մանուկի կին՝ բերդակցին 42 ամեայ, ասոնք ամենքն ալ գնդակահար (ի բաց առեալ անոնք որոնց անուան առջեւ նշանակուած են իրենց սպանիչները՝ մնացեալք բոլորն ալ զօրքերէն ու ոստիկաններէն սպաննուած են) Տօնէ Փուրթոյեան՝ 30 ամեայ՝ կիամէ Ուսոյի եւ Ռզկոյի ձեռամբ գնդակահար։
Պէզէի Ցակոբ՝ 49 ամեայ՝ գնդակահար։
Ցոչոդի Էրօն 27 ամեայ՝ գնդակահար։
Նռոսի Կիկէն 65 ամեայ՝ խոտի վառուած դէզի մէջ ձգուած, այրուած։
Ցակօ Սաքօեան՝ 43 ամեայ՝ դաշունահար յոշոտուած նշանաւոր չարագործ հաճի Ֆէրօյի հօրեղբօր որդի Խամօյի ձեռքով։
Ցակօ Տ. Ղազարեան 45 ամեայ գնդակահար՝ Տուրսունի եւ Արիֆի ձեռքով։
Զոլօյի Մբխէի կին Տընտէն՝ 48 ամեայ գնդակահար։
Դասպար Պողոսեան՝ 52 ամեայ՝ գնդակահար. յիշեալ Դասպարի տղայ Մքօն՝ 21 ամեայ՝ գնդակահար եւ ապա վիրաւոր կրակ ձգուած այրուած...
Խամօյի Ցակօ՝ 5 ամեայ՝ տղեկը վիրաւոր սրով։
Մանակցի Աւերիկ՝ 27 ամեայ գնդակով։
Հլէի Մարգարի տղեկը՝ 5 ամեայ գնդակահար։
Ցովէ Սաֆարին՝ 26 ամեայ՝ գնդակահար։
Գրէի Իշխանի 5 ամեայ տղեկը՝ երբ մայրը կսպաննեն զինքը կը ձգէ մօր վրայ՝ սակայն ազատելու տեղ ինքն ալ զոհ կերթայ, սուինի անցուցած կրակը կը նետեն զինքը կայրեն...
Թումօ Կատոեան՝ 30 ամեայ՝ գնդակահար, ապա կրակ ձգուած այրուած։
Տըլօի Ռօմէն իբր 65 ամեայ՝ հայ պատիւը արատելու համար բռնաբարուած եւ գնդակով սպաննուած։
Խաչօի Մարգարի երկու թոռնիկները 4—6 ամեայ՝ սուինով յոշոտուած։
Արսէն Վարդանեան՝ 36 ամեայ՝ գնդակով։
Մաստուր Խարէն (աջապու) գնդակահար եւ այրած։
Մուրադի կին խոփեցին՝ 54 ամեայ՝ վիրաւոր։
Տիրշատի Պէզիկ՝ 53 ամեայ՝ վիրաւոր։
Կուլէի Մօսօն՝ 46 ամեայ՝ գնդակահար։
Զաղացպան Նորէն՝ 41 ամեայ։
Խաչէի Մջօն՝ 31 ամեայ։
Կոբոյի Վարդանի Մկրտն՝ 28 ամեայ։
Այրեպան Հաժէկ՝ 43 ամեայ։
Խզրոյի Ղազար՝ 28 ամեայ՝ գնդակով։
Հազրոյի Ցունան՝ 25 ամեայ, գնդակով։
Պէրպէր Ցակոբ՝ 41 ամեայ գնդակով վիրաւոր։
Խասպեզցի խզրէի Գրօ՝ 35 ամեայ գնդակահար։
Շողկա աղջիկ Ֆառֆուռ՝ 4 ամեայ՝ գնդակահար։
Խասպեզցի Հօրէ Սագօն՝ 20 ամեայ՝ գնդակահար։
Խասպեզցի Մաճառը՝ 24 ամեայ՝ գնդակահար։
Տիգրան Պոսգօեան՝ 30 ամեայ։
Ցոչոտուած, սպանուած են նաեւ Շմշակ գիւղացի 10 հայեր, որոնք գիւղի կալերուն մէջ մշակութեամբ կզբաղուէին, որոց ամբողջին անունները ծանօթ չեն գիւղացիներուն։

Բերդակցի 7 հայեր ալ սպաննուած են այն ատեն երբ կառավարութեան ոստիկանը բերած էր զանոնք եւ տարապարհիկ կաշիատցնէր՝ հեռագրական ձողերը շտկելու...

Զորս մանեկցի խեղճ հայեր ալ սպաննուած են, զորոնք գիշեր ատեն սոյն յարձակող զօրքերը իրենց հետ առած էին իբր առաջնորդող, սպաննուած են նաեւ 9 հայեր ալ զանազան գիւղերէ, որոնք գործով Առվատինճ կը գանուէին։ Ալիղուլումցի Մհտ. Մանուկ՝ 36 ամեայ գնդակահար. 6—8 հոգի ալ գիւղի հայերէն անհետ են եւ տակաւին չգտնուեցան։

Մի խօսքով սպաննուած են մօտ 15 այր, 22 մանուկ, 13 կին եւ աղջիկ, բռնաբարուած եւ անխոստովանելի տառապանաց ենթարկուածներու թիւը ճշտել դժուարին է, աւար ու կողոպուտը բացարձակ եւ յայտնի, բոլոր տունը, եկեղեցի կողոպտուած են, տաւար եւ ուտեստ թալանուած, սնական կարասի եւայլն ջարդ ու փշուր եղած, աննկարագրելի խժդժութիւններն, այրած են 5—10 խոտի դեզեր, 5 տուն կայքով, 8 մարագներ լի պարէնով եւ կալերու մէջ գտնուած արմտիք, մարդու, նիւթական եւ բարոյական կորուստ անչափելի է, ինչ որ մնացեր են գիւղում, անտէր անտիրական։ արիւնի, վշտի եւ զարհուրելի տառապանքների մէջ խելացնոր, ցաւատանջ եւ ահարեկ կը շարչարուին, ողջ մնացող տղամարդերից շատեր չեն համարձակիր իրենց աւեր բոյները դառնալ վախնալով որ կալանաւորուին, կոտորիչներին բնաւ վնաս չի եղել, մէկ երկու հոգի վիրաւորուել են, այն ալ թերեւս իրենց գնդակներէն, անզէն եւ խեղճ գիւղացիներ ի՞նչ կրնային ընել։ Սարսափը կը ծանրանայ, մասնաւոր չարքեր ալ տեղի կունենան։ Քոբի մէջ (Սասուն) Ատօ անուն հայ մը սպաննեցաւ դարկցի Սէլիմ, Ամօ եւ Ֆելիթ անուն քիւրդերէն երբ առաջինը ոչխար կ'արածեցնէր։ Հոկտեմբեր 6-ին ժամը 9-ին զինեալ խլամներէ սպաննուեցան քաղաքին քովիկը դալորիկցի երկու աղքատ տղաքներ 16—18 տարեկան, դիակները դեռ գետին կը մնան։

Շարունակելու այլեւս ուժ չը կայ...

ԹՂԹԱԿՑՈՒԹԻՒՆՆԵՐ

ԿՈՎԿԱՍԵԱՆ ԽԱԲՐԻԿՆԵՐ

(Երեսունեօթերորդ նամակ)

—

ՊԵՏԵՐԲՈՒՐԳ, մարտի 2

Ողբա՜մ զքեզ վրաց աշխարհ, հանուրց կովկասականաց թշուառագոյն...

Ողբա՜մ զքեզ...

Կար ժամանակ, որ դու էլ տարած քաղաքական

միամտութեան հովերով, սիրտ սրտի, թև թևի տուած մեծանուն փոխարքաների, գենեռալների և իշխանների հետ, քո բախտն ու փառքը, քո հանդիստն ու ապագան որոնեցիր պսպղան կօճակների տակ, փայլուն նշանագգեստների ներքև, ռուսական սրերի ծայրին...

Այդ „խորիմաստ“ քաղաքականութիւնը, այնքա՜ն ծանր և հակակրելի վրաց թէև փոքրաթիւ, բայց հեռատես բողոքողների, աւա՜ղ, երկար շատ երկար ժամանակ մնաց իբրև „աւետարան“ այն պոլիտիկոսների ձեռքում, որոնց համար չը կար Կովկասեան ընդհանուր շահ, վրաց ժողովրդական մասսաների ազատագրութիւն, այլ միայն մի նպատակ—ապահով ազնվականութիւն, հարուստ կալուածատէրեր. ազգային „բանտիէների“ անդորր կեանք, ի հաշիւ աշխատաւոր և քրտնաթոր դասակարգերի...

Եւ այդ մասնակի, հակահասարակական նպատակին քայլ առ քայլ զոհ բերուեց ամեն բան,—և ժողովրդի ինքնագիտակցութիւն, և մասսաների ինքնավարական իրաւունքը՝ խոստացած կայսերական հրովարտակներով. և՝ եկեղեցին, և լեզուն, ազատ և ինքնուրոյն զարգացման բոլոր տարերքը: Պետերբուրգ և Թիֆլիս „բարձր“ շրջաններում գտել էին գաղտնիքների գաղտնիքը—վրաց իշխանները ընդունուում էին պալատում գրկաբաց, փաղաքշանքով, ժպտուն երեսով. նրանց շոյում էին, պաշտօններ էին տալիս. փեսայանում և փեսայացնում էին. ուղարկում էին Հայկական նահանգները իբր նահանգապետներ, գաւառապետներ, ժանդարմներ, իբրև ցարիզմի շահերին նուիրած պաշտօնեաների՝ ջախջախելու հայկական դաւերը, յեղափոխական շարժումները՝ „թշնամի“ ազգերի շրջանում...

Քաղաքական անարգ որոգայթ էր այդ, լաւրած ոճրագործ զօրաւորների ձեռքով, դաւադիր նպատակների համար: Եւ կոյրերն միայն—կոյր քաղաքական տեսողութեամբ—չէին կարողանում որոշել թակարդի զսպանակները և նրանց ղեկավարող „պայծառափայլ“ մատները...

...Բայց ահա բռնկեց քաղաքական փոթորիկը, ցաւերի մրափած երկիրը ցնցուեց յեղափոխական բոցով: Շարժման ալիքները կենտրօնից անցան դէպի Ծայրերը, հայկական նահանգների բողոքին յաջորդեց վրաց գիւղացիութեան շարժումը, որոտաց մարտական կոչը Գուրիայի խորքերից, կոչ՝ յանուն քաղաքական ազատութեան, յանուն մարդկային իրաւունքների.—և հազիւ այդ կոչը կենտրօնին հասած՝ անիւը շուռ եկաւ տեսարանը ենթարկուեց ահռելի կերպարանափոխութեան և երէկեան բարեկամ ձեռքը, նա, որ դարևոր երդման կնիքն էր կրում, բարձրացաւ կատաղութեան ուժով և տուեց առաջին հարուածը:

Սոսկալի հարուած...

Օֆիցեր, գեներալ, լրտես, կօզակ—ամէնքն էլ շտապում էին. հետները առած թնդանօթ, զօրք, ռազմամթերք՝ վազում էին հևալով, ցասումը սրտերին, գալիք յաղթութեան պարծանքը երեսներին դրօշմած: Գնում էին դէպի Վիրական լեռները, դէպի Գուրիա, դէպի „ապստամբութեան“ վայրերը՝ նորից բարձրացնելու գեսլերեան գլխարկը, նորից թաղմացնելու ժողովրդական յիշողութեան մէջ անցած դարերի տիրապետութեան արհաւիրքները: Եւ կատարուեց մեծագոյն ոճիրը, անսանձ բռնութեան գարշելի գործը:

Ահա նրա անփայլ պատկերը, գծուած թոյլ գրչով:

„Սաչխէրի կողմերը կօզակները սոսկում են տարածել ժողովրդի վրայ: Դրիչը անզօր է նկարագրել այն սարսափները որ տեղի ունեցան Շորապանիի շրջանում: Շատ գիւղեր դատարկուել են. ազգաբնակութիւնը, ահաբեկ, փախչում է դէպի սարերն և անտառները: Բուք-բորան, գետինը ձիւնով ծածկուած, կանայք՝ ծծկեր երեխաներով, աղամարդիկ՝ մեծ ու փոքր, սառաբբիկ, փախչում են. բայց դէպի ուր, իրանք էլ չէր գիտեն: „Կօզակները գալիս են“—ահա դոյժը, որ հալածական է դարձրել անբախտ ժողովուրդը: Զիաթուբում հրդեհ, աւերմունք և նոյնիսկ կոտորած: Խաղաղարար զօրք չէ եկողը՝ այլ աւերոյ աւազակախումբ: Կալուբթայի մէջ՝ կօզակները անսանց տեր են. խուզարկութեան պատրուակով՝ վերցնում են տներից ինչ արժէք ունի, մնացածը մատնում են կրակի ու ոչնչացման:

„Քութայիսի շրջանը արեան և սուգի մէջ է: Ցներ՝ հրդեհուած, բազմաթիւ շէնքեր՝ ռմբակոծուած, ժողովուրդը փախստական, խանութների փակ, բանտերը լի անմեղներով: Օրէնքի տեղ՝ սուր, արդարութեան փոխարէն՝ արիւն: Նագօմօրի մէջ զօրքը կրակի մատնեց խանութները: Ամբողջ գիւղեր՝ Բախչի, Ացանա, Ակէթ և Ասկան խալանուած և աւերուած են: Գուրիական սարսափները տարածում են հեռու ու հեռու: Նոյնիսկ այն տեղերում, ուր ժողովուրդը սարուկ հպատակութեան ցոյցեր է անում՝ բրոնութիւնը շարունակում է թագաւորել: Տիրձինիս և Լամիսղանա՝ ենթարկուեց անպատում խուզարկութեան: Ռաճայի կողմերում՝ ձերբակալուածներից մի քանիսին սպանեցին: Ձերբակալութիւնը տանջանքի սկիզբն է միայն: Ճղուիս գիւղում կօզակները ինքնագլուխ որոշեցին սպանել կայանաւորներին: Զիաթուբը լի է բերուող քաղաքական յանցաւորներով:

Մենդրելիան ազատ չը մնաց թալանից ու ջարդից: Սենակ, Խօպսա, Բանձա և Նաօղլ թշուառութեան պատկեր են ներկայացնում: Կվիրիլին ալանխալանի ու բռնութեան գլխաւոր զոհերից է: Ալիխանովի անունը—հոմանիշ է սոսկումի: Նա տարուռ է ազդում: Դա մի հրեշ է՝ մարդու կերպարանքով, մի խան՝ գեներալի զգեստով: Ամեն տեղ, ուր ոտք է դնում՝ տարածում է մահ, կրակ և արտասուք: Ռմբակոծութիւնը՝ սովորական է: Մէքվին, Ալպան, Օրբէլի, Լայաշ, Ցօլա, Խոդիվ, Ճղնիվա և այլ գեղերի մէջ շատ տներ աւերված են ռումբերով: Զուգտիտը հեղեղած է արիւնով: Ռաճան ենթակայ զինուորների կամայականութեան: Սամդրէդին կորած է կրակի մէջ: Անօգնական, անմեղ գիւղացիներից պահանջում են զէնք, որ չունեն, յեղափոխականներ, որոնց չեն ճանաչում, պրոկլամացիաներ, որ չեն կարդացել, և ի լրումն.. առատ ապրուստ, շքեղ բնակարաններ և նոյնիսկ գեարճութեան միջոցներ... քանի-քանի կանայք և աղջիկներ մատնուեցին գազանաբարոյ զինուորականութեան անասնական կրքերին...

„Ամբողջ Վրաստանը տակն ու վրայ է եղած. ցրտից ու սովից ամեն տեղ կոտորուում է ժողովուրդը: Աքսոր ու բանտարկութիւն ամենուրեք: Բելագօրի, Աբաշ Կվիրիլի Սենակ, Բանձա և այլ շատ գիւղեր հողի հետ են հաւասարեցրած: Քութայիսի քաղաքի համարեա կէսը հրդեհուած և աւերուած է: Այնտեղ ստեղծուած դրութիւնը մոռացնել է տալիս նոյնիսկ Աղա Մահմուդ խանի արշաւանքը դէպի Վրաստան“...

Դա է իրականութիւնը:

„Հայայատուկ“ տեսարաններն են դրանք, բերուած Վանի ու Էրզրումի վիլայէթներից Նախիջևան, Շուշի, ու Բագու և այնտեղից վերափոխուած վրաց նահանգները, „քարեկամ և կրօնակից“ կառավարութեան հովանին վայելող բախտաւոր շրջանը: Որպի՜սի հիասթափութիւն, քաղաքական ի՜նչ հսկայական յուսախաբութիւն:

Դեռ մի քանի ամիսներ միայն առաջ, երբ գօլիցինեան քաղաքականութիւնը իր ամբողջ ամբարտաւա-

նութեամբ արիւն և կրակ էր թափում հայ ժողովրդի գլխին, արհեստականապէս գրգռած թաթար աւազակախմբերի ձեռքով, վրաց ժողովրդին անարժան ազնուականների և պոլիտիկոսների բերանից յաճախ լսեցինք անխիղճ մեղադրանքներ, ուղղած հայ յեղափոխութեան և „հայկական ձգտումների„ հասցէին. յաճախ տեսանք անտարբերութիւն այնտեղ, որտեղ բողոք էր պահանջւում, համբոյր և գրկախառնութիւն թիւրք բէգերի հետ, բողոք և սպառնալիք հայ տերրորիստի հասցէին, որ դաշոյնը ձեռքին արդարութեան պատիժն էր տալիս ոճրագործներին... Հեռու տանջանքից՝ Նրանք չը հասկացան տանջողին. լսել չ՝ուզեցին հարևան ժողովրդի կոչն ու աղերսը՝ վիշտն ու մորմոքը։ Դիակների մօտով սառնասրտօրէն անցան։ Ողբի դիմաց՝ ականջներ խփեցին։ Աչքերը փակեցին, որ չը տեսնեն սուգն ու շիվան, աւերածն ու թալանը... Կոյր միամտութեամբ այդ բոլորը բացատրեց „հայկական ձգտումներով„, հռչակաւոր „սեպարատիզմով„—յաւիտենական մեկնաբանութիւնը բռնապետական ոճիրների...

„Վրացիական սարսափները„ մի նոր հերքումն է քաղաքական այդ խակ մտածողութեան։ Վրացիները չ՝ունէին „սեպարատիզմ„. չ՝ունեն „թիւրքահայկական„ խնդիր՝ „մշտական հնոցը„ անջատական ձգտումների„. չունեն „ազգային, անկախ եկեղեցի„. Վրաստանում երբէք չէ գործել „անգլիական մատը„. գոյութիւն չ՝ունի „Մեծ Հայաստան„ ստեղծելու ծրագիրը։—բայց և այնպէս, նա էլ՝ մի ծայրից մինչև միւսը, առանց դասակարգի խտրութեան, ենթարկուեց ցարական աւերիչ փոթորկին, զոհ գնաց ղ ա զ խ ա յ ի ն ոճրագործութեան, և այսօր, նրա դժբախտ զաւակները, նստած մխող աւերակների վրայ, ողբում են իրանց կեանքը, գոյքը, իրանց գիւրահաւանութեան այսքա՞ն դժբախտ արդիւնքը։ Եւ այդ բոլորը միայն և միայն այն պատճառով, որ արձագանք տուին աղատագրական հանուր կոչին, կամեցան ապրել իբրև մարդ, և ոչ իբրև անասուն, գերի՝ մի օր չինովնիկին, միւս օրը ազնուականին, մի տեղ ոստիկանի մտրակին, մի այլ տեղ կապիտալիստի քմահաճոյքին...

Դաւադի՞ր, կեղծաւոր կառավարութիւն, ստորամի՞տ գեներալների անարգ բանակ, անընդունակ յարգելու նոյն իսկ իրենց ցարերի հրովարտակները ուղղած „մեր սիրելի վրաց ազգին„ ու „թանգակին վրաց ազնուականութեան„... Ստոր „մեծամեծների„ մի ամբողջ վոհմակ, որ չը բաւականացաւ խաչ հանելով մարտիրոս—յեղափոխականների դեռ ևս անկազմ, անփորձ և փոքրաթիւ խմբերը, և սուր ու կրակի մատնեց „սիրեցեալ վրաց ժողովրդի„ սգաւոր վաթանը, երբեմն ողողուած այն արիւնով, որ այսօրւայ խ ա բ ա ծ ժողովուրդը թափեց ի պաշտպանութիւն ռուսական Արծիւի, ընդդէմ պարսկական գրոհի...

Սակայն դահիճը չը բաւականացաւ արիւնով. աւերակները նրան չը կշտացրին, և ոչ էլ համազգային սուգը նրա լսելիքը գոհացրեց։ Նա վճռեց մինչև ծայր քամել տալ դառնութեան բաժակը, և ոտնակոխ անել սգաւոր ժողովրդի պատիւն ու անունը, նրա ինքնասիրութեան վերջին նշոյլը։ Եւ ահա գիւղեր ու քաղաքներ ընկած, ցարի սպասաւորները—գեներալ, օֆիցեր, կօզակ, սոլդատ—աղերսագրեր էին հաւաքում, „աղ ու հաց„ պահանջում, շշափելի փաստեր անկեղծ հպատակութեան, ապացոյցներ անկեղծ զղջման։ Եւ որքան կրկնապատկւում էին տանջանքի սպառնալիքները, որքան աւելի էին շաչում միահեծան մտրակները, այնքան էլ առատանում էին „աղ ու հաց„ ներկայացնող պատգամաւորները, այնքան էլ բազմանում էին այն հանրագրերը, որոնցով տանջողները՝ գոհութիւն էին յայտնում տանջողներին, մորթողները իրանց մորթոտողներին.. Սուլթանական հանրագրեր, որոնք Ալիխանովի ձեռքով ու շնչով առաքւում են Թիֆլիս, այնտեղից Պետերբուրգ՝ „առ ոտս գահոյից„, ի նշան վերջնական խաղաղացման...

Ահա մինը այդ ուղերձներից։

Գ ն դ ա պ ե ա Կ ր ի լ օ վ ի ն.

Մենք Օղուրգեթի քաղաքի պատգամաւորներս՝ խընդրում ենք ընդունել ներկայ ուղերձս, որպէս արտայայտիչ մեր ընդհանուր շնորհակալութեան դէպի ձեզ՝ այն նոր կարգերի համար, որ ձեր շնորհիւ այժմ մենք տեսնում ենք Օղուրգեթում։ Շատ մտ անցեալում, մենք բոլորս ճնշուած ու անպաշտպան էինք, չէինք կարողանում ձայն հանել իսկ այժմ կատարելապէս վստահելով ձեր անկեղծ ու ճշմարիտ պաշտպանութեան վրայ, համարձակութիւն ենք ստանում նորից ու նորից մեր հաւատարիմ հպատակութիւնը յայտնելու Ռուսաց Գահին, որից մենք երբէք հեռացած չենք եղել։ Երէկուայ օրը միշտ անջնջելի պէտք է մնայ մեր սրտերում. երէկ մենք նորից զգացինք մեզ Ռուսաստանի գրկում և կարծես արժանացանք Ռուսաց զօրեղ և ճշմարիտ օրէնքների տակ մտնելու։ Ի՛նչ զգացում ստիպեց մեզ այսօր գալ ձեզ մօտ, իբրև մի մարդու, որը պատճառ դարձաւ մեր այս ուրախութեանը, և բերեց մեզ նոր կեանք և խաղաղութիւն“։ 2000 usnrագրութիւններ.

Ապաբախտ, թշուառ ժողովուրդ։

Ողբի և սուգի ժողովուրդ, որ հարկադրուած ես՝ համբուրել քեզ հարուածող արիւնլուայ ձեռքը, լիզել այն գարշելի թաթերը, որոնք յոշոտում են զաւակներիդ, ժպտալ մարդ-գազանների երեսներին, որոնք քո գերեզմանն են փորում...

Է. ԱԿՆՈՒՆԻ

ԹԵՐԹՕՆ

ՎԻԳՕՇԻ ԲԱԶԷՆ

(Հատուածներ նոյնանուն պօէմից)

—

Նուէր ՔՐԻՍՏԱՓՈՐԻ եւ ԷԴԻԱՐԴԻ յիշատակին.
մանուան տարեդարձի առիթով։

I

Դարերից ի վեր սև՞ սուգ է պատել,
Սև՞ սուգ է պատել հայրենի երկրին,
Եւ հազարգլխեան վիշապի նման
Զոքել է հոգի ցաւատանջ սրտին
Ու կատաղօրէն արիւնն է ծըծում...
Եւ այն վայրերում՝ վա՞ղ ժամանակից
Լըռել են թըռչունք, ծաղկունք չեն ծաղկում,
Ո՞ըր հովիտներում, մոխի՞ր դաշտերում
Փըշերի վերան հողմերն են վայում...
Եւ կականն ու լաց յուսահատ Հային
Սահմանից սահման հընչելով անդուլ,
Անվերջ բողոք են անում երկընքին,
Իսկ նա շիրմի պէս լուռ է և ամուլ...
Գիշերը լի է ահ ու սարսափով,

Ոճիրն անպատիժ իր հունձքն է անում,
Պայծառ արևն էլ կո՞ղ այրիի պէս
Խաւարա՞ծ անցնում հայոց երկընքով...
Իսկ ժայռուտ լեռներն. անմըռունչ վըկայ
Մեր անցեալ փառքին, ինչպէս շըղթայած
Հըսկաների մի կուռ բանակ անզէն
Նայում են անզօր՝ Մայր-Հողով անցնող
Բարբարոսութեան ահռելի վագքին,
Եւ չը տեսնելու համար մըշտական
Մըշուշով իրանց աչքերն են ծածկում...

II

Անթիւ են հայի տըւած հերոսներ,
Ամեն մի աւան իր Առիւծն ունի
Հայ ֆէդայիի գընդակն անվըրէպ
Առած է դարձել քըրդերի միջին.
Նոցա գործերը դեռ մինչև այսօր
Ապրում են նոյնիսկ թըշնամու սըրտում.
Եւ մայրերն իրանց երեխաներին
Օրօր երգելիս գովում են անվերջ
Շէնըկցի Գըրգօն, Ադամն ու Սըրսօն,
Գըրգօի հարսը Շաքէն գահավէժ,
Եւ որի համար խորին հաւատքով
Ասում են ճերմակ մի արծիւ դարձած
Անտօքի վրայ ձագն է խընամում,
Որը մեծանալիս տէր է դառնալու
Քըրդերի բըռնած տափաստաններին...
Քըրդուհին լերանց հովասուն լանջում
Գառն արածելիս կամ ջուր կըրելիս
Իր երգերի մէջ հայդուկն է գովում
Նորա գանգրահեր գըլուխը սիրուն,
Որ փառքի քընով հանգչում է սարում:
Իսկ ցեղապետներն իրար մօտ գալիս
Երբ յիշում են քաջ Դուման ու Վարդան
Եւ նոցա մըղած մարտն ու արշաւանք,
Միշտ ափսոսում են այն վառ տըղերանց,
Որ գընդակների տարափին ներքև
Անխախտ ժայռերի նման կըռւելով
Մինչ վերջին փամփուշտ, երգելով ընկան...
Իսկ տաճիկ զօրքը դեռ մինչև այսօր
Սարսափ տարածող Սերոբից յետոյ
Քաջ Անդրանիկի ըստէրն է տեսնում
Սասնոյ ամեն մի ժայռի կատարում:

III

„Ողջոյն ձեզ տանջւած քոյրեր, եղբայրներ
Որ ի՞նչ սուգի մէջ մահն էք հոտոտում
Այնքան ահռելի գըրկանքից յետոյ
Էլ չէք ցանկանում ապրել աշխարհում:
Ձեր տունը աւեր. ձեր սիրտը աւեր,
Գերեզմանների վրայ էք քայլում,
Արցունք էք ուզում ձեր վիշտը լալու
Սարսափից սակայն այդ էլ է ցամքել...
Ձեր ցաւով այրւած, ձեր վըշտով խամրած
Քաջասիրտ տըղերք դուրս եկան կըռւի,
Ձեր կեանքը կըրծող վիշապը սուգին
Վառօդի այրւող ծըխում խեղդելու:
Ուխտի օրերում, փառքի օրերում
Առա՛նց երկիւղի և անդաւաճան
Նոքա կուրծք տըւին քըրդին ու զօրքին
Ընկան դիմագրաւ, ձեր սուգը սակայն
Նոցա սրբազան դիակաց վերան
Ոև յաղթանակի թափօրը կազմեց...
Բայց միթէ՞ պիտի կրնանք հանդուրժել
Այնքան զըրկանքին ու տառապանքին,
Միթէ՞ յաւիտեան դահիճ արքային
Դուք պիտի մնաք ըստրուկ ու գերի:
Է՛լ բաւ է ինչքան ձեր մէջ հեկեկաց
Անպաշտպան այրին իր լացողն անվերջ,
Տըղամարդն է որ սորանից յետոյ
Ցաջորդելու է լացող այրիին:
Դա խօսելու է անլա՛ց ու հըպարտ
Կըռւից, պայքարից, վըրէժից արդար,
Պահանջելու է նա բըռնակալից
Հաշիւը անթիւ իր ոճիրների:

—

Լեռներ, կուռ լեռներ, օրինակ տըւէք
Ըստրուկ կեանքի մէջ թուլացած հային,
Թէ ինչպէս դարեր դուք լանջ էք տըւել
Փոթորիկներին, շանթերին ահեղ,
Եւ սակայն դարձեալ ամպերի միջում
Անխախտ ու կանգուն ապրում էք ազատ:
Թող ձեր հաւքերը սիրտ տան խեղճ հային
Ժայռերն ամրացնեն թոյլի բազուկներ,
Եւ ձեր ամփոփոխ դիրքն յաւերժական
Հայը մայր-հողին յաւիտեան կապեն:
Եւ դուք մայրենի գետեր դըխրաուուշ,
Որ այնքան արիւն-արցունք կուլ տըւիք,
Ձեր պըղտոր ալիքն ու ցասկոտ յորձանք
Թող հային ռազմի քայլերգեր հընչեն:
Հեռո՛ւ ձեզանից կըսկիծն ու հառաչ
Սուրբ կատաղութեամբ ըսպառազինւած
„Վրէժ“ գոռացէք ձեր որբ ափերում
Դեռ լուռ ծըխացող աւերակներին...
Հովասո՛ւն դաշտեր, մարմանդ արօտներ,
Լդեմն երբեմնի, ա՞խ այժըմ խոպան,
Ինչպէս ծիծառներ հայի նոր-գարնան,
Ձեր հովերն այցի ղըրկեցէք թըշուառ
Խըրճիթների մէջ ողբակոծ հային.
Թող պատմեն նորա կարմի՛ր երազում
Թէ անվախճան չէ՛ տառապանքն հայի.
Թէ պայծառ օրեր. թէ ալ վարդ օրեր
Պիտի ողջունեն հողը հայրենի,
Թէ ազատութեան մօրենիի պէս
Հայոց լեռներում պիտի բըռնկի
Անշէջ արշալոյսն հայի նոր-կեանքի.
Եւ սուրբ վըրէժի յագուրդից յետոյ
Խաղաղութիւնը պիտի տարածէ
Արդար վաստակի ծիրանին ոսկի
Ցորենի յուռթի դաշտերի վերան:

—

Իսկ դուք հայրենի սօսեաց անտառներ,
Դուք ինձ չէք տեսնիլ էլ աքսորական
Ապաստան գըտած ձեր պուրակներում.
Է՛լ չէք լսելու վըշտի ժամերում
Իմ խո՛ր հառաչանքն ու լացն անարցունք:
Թողնում եմ ընդմիշտ տուն ու հայրենիք,
Հայի դարաւոր ցաւից ու սուգից

Հանգիստս ու քունը խպառ կորցրած
Գընում եմ փընտրել ոճրագործ արքան
Հայի արիւնով դեռ չը կըշտացած
Կախաղան ելած հերոս հայորդին,
Անշիրիմ թաղուած ֆեդայիք անթիւ,
Թըշնամուց սև հաց մուրացող այրին,
Գերուած աղջըկունք, անարգուած հարսներ,
Անլեզու որբը վաճառքի հանուած, —
Վըրէժ են խընդրում, վըրէժ աղերսում...
Միշտ կուրծք պիտի տալ, պիտի մաքառել
Քանի արիւն կայ մեր երակներում,
Քանի բազուկը կարող է շարժել
Ուստիք պիտի նետել թըշնամու ճակտին.
Թէ զէնքը խըլեն, փայտով ու քարով
Պիտի մաքառել, թէ այդ էլ խըլեն
Բըռունցքով պիտի զարնել թըշնամուն,
Իսկ թէ բաղուկն էլ կըտրէ թըշնամին
Ցուլի պէս գըլխով պիտի պաշտպանուել...
Թէ վիճակուած է ամբողջ հայ աղգին
Ընաջինջ լինել հայրենի երկրում,
Թո՛ղ գոնէ մեռնենք մինչև վերջին մարդ
Անսիրտ թըշնամուն դիմադրելով.
Որպէսզի տըրտում սև բուէիրի տեղ
Հայ աղգի մահը արծուիքը ողբան.
Եւ արևապատ անապատներում
Առիւծն ու վագրը ժայռերի ծերպից
Առնական աղգի թաղումը սրգան...
Դեհ, մնաք բարև, թող այսուհետև
Ամե՛ն հայ մահուան գագաթից քայլէ,
Մինչև որ ծագէ մեր երկրին արև
Եւ հայ արեան մէջ ծիածան կապէ“:

—

Այսպէս վերջացրեց իր երգը բաղէն
Եւ նայուածքը շեշտ, մարգարէական
Նետեց սարերին հայոց ձիւնապատ
Ու խո՛ր հառաչեց ներկան յիշելով.
Քաղաքներն աւեր, գիւղերն անբընակ
Դաշտերի ծաղկունք արեամբ բորբոսած
Երգ ու պարի տեղ սահմանից սահման
Հալածուող հայի հեծկըլտանքի հետ
Լըսում է դահճի բըրքիջն անվախճան...

ՎՏԱՐԱՆԴԻ

ԿԵՆՍԱԳՐԱԿԱՆ

ՍՏԵՓԱՆ ՍՏԵՓԱՆԵԱՆ

Ծնուեց 1878 թուին, Գանձակի Նորաշէն արուարձանում։ Սկզբնական ուսումը ստացաւ տեղական երկդասեան ուսումնարանում, միջնակարգը Ներսիսեան դպրոցում։

17 տար. պատանի էր Ստեփանեան, երբ Սասունի բարցունքներում կատաբուում էր մարդկային տանջանքների մեծ ողբերգը, երբ հայի արիւնը գնում էր քարայած ու անսիրտ աշխարհին մեր ժողովրդի ցաւագին երկունքը հաղորդելու։ Նա մէկն էր այն սակաւաթիւ հոգիներից, որոնց հանգիստ առիմշտ փոթորկուեց այդ հզօր եղերերգութեան առջև. մէկը այն նուրբ ականջներից, որոնք ո՛ւր էլ լինեն և ուր էլ ապրեն՝ յաւիտեան լսում են վիրաւոր արծուի հեկեկանքը այնպիսի զօրեղ շեշտերով, որպէսզի երբ և իցէ կամ որևէ տեղ չը կարողանան դադար առնել...

Ողջակեզ ժողովրդի այդ հեծեծանքները դառնապէս հալածում էին նրան. ու ամեն ինչ մոռացած՝ շարունակ պտրտում էր նա Թիֆլիսի խուլ ու անմարդաբնակ անկիւնները գաղտնի գործին մասնակցելու, և՛ պատրաստելու և՛ պատրաստելու։ Անմոռանալի են նրա ազգու և յափշտակիչ դասախօսութիւնները, որ նա ունենում էր յաճախակի, համարեայ ամեն գիշեր, Թիֆլիսի հեռաւոր թաղերում՝ արհեստաւորների, մշակների, գործաւորների ու համալների զանազան խմբերի հետ - Նա միշտ դրանց մէջն էր, դրանց հետ, դրանց սիրելին... Այսպիսի պայմաններում նրա մէջ մշակուեց մի իսկական հասարակական սիրտ, ձևակերպուեց մի անպայման մաքուր հոգի ու վառ ուսածութիւն։

1898 թուականին, 20 տարեկան հասակում, Ստեփանեան աւարտեց Ներսիսեան դպրոցը և անմիջապէս կեանքի մտաւ։ Մի ամբողջ տարի առաւօտից երեկոյ՝ առանց յոգնելու և առանց դադար առնելու, շարունակում էր միևնոյն կեանքը մերթ Գանձակի դաւառում, մերթ Խալխանիի գործարաններում։ Ամեն տեղ նոյն աշխատանքը, նոյն պայքարը, նոյն կռիւը շրջապատող բացասական ոյժերի դէմ։ Կրակոտ շունչով նաւթային աշխարհի մթնոլորտում նա հանրամարդկային ամենալայն իդէալներ էր տարածում, շեշտում այն անարգ շահագործումը, որին ենթարկուած է բանուորը առանց ազգի և կրօնի խտրութեան՝ կապիտալիզմի և կառավարական ապանող ռէժիմի պատճառով... Հետևեալ տարեայ աշնան՝ Ստեփանեան յայտնուեց Դաղստանի մայրաքաղաք Թէմիր-Խան-Շուրայում՝ իբրև զինուոր։ Այս միջավայրը ամենևին վհատութիւն չը պատճառեց կեանքի արկածաւոր բաղմազանութիւնը սիրող երիտասարդին։ Հռչակաւոր Շամիլի անուանի երկրում նա վերջնականապէս կազմակերպուեց իբրև կասպի ռազմիկ։ Նրա բնաւորութեան յատկանշական կողմերը՝ անվախութիւնն ու յանդգնութիւնը այդտեղ նրբացան և նախանձելի զարգացման հասան։ Երեք տարեայ զինուորական կեանքից յետոյ—մի կեանք, ուր նա այնքան աշակերտներ էր ունեցել—Ստեփանեան վերադարձաւ նորից իր հայրենի Գանձակ քաղաքը։ Եւ նա մէկն եղաւ այն համակրելի բնաւորութիւններից, որոնցով խանգարուեց իր հայրենի քաղաքի անպատուաբեր ձեռնպահութիւնը և որոնցով բնորոշուեց Գանձակի զարթնումը։ Այդ զարթնումի մէջ նա բաւական նշանաւոր դեր խաղաց։

Շուտով վրայ հասան 1903-ի յունիսեան չարաբաստիկ օրերը։ Պէտք էր մի զօրեղ դիմադրութեամբ յետ սղել այն ամենայի հրամանը, որը գալիս էր Պետերբուրգի ոճրածարաւ ապարանքներից։ Հարկաւոր էր ժողովրդական մի ուժգին բողոքով գրոհ տալ մեր նոր թշնամու՝ արդէն չափ ու սահմանն անցած արարքներին։ Ու կազմակերպուեց ամբոխի, վիրաւորուած, յուզած ամբոխի կատաղի հոսանքը։ Գանձակի լայն փողոցներում այլևս ուրիշ ոչինչ չէր երևում, բայց եթէ տեղահան եղած հասարակութեան ամեհի վազքը։ Գնում էին անարդարութիւնը հարուածելու, գնում էին վայրենի հրամանը դէն շպրտելու։ Ու Ստեփանեան նրանց առջևումն էր։

Կարճ ժամանակում ռուսական բարբարոս զօրքի հրայանաձգութիւնը վերջ դրեց ամեն բանի. անմեղների արիւնը ցայտեց. Ստեփանեան՝ շատերի հետ միասին՝ կալանաւորուեց ու շղթայակապ նետուեց բանտի խոնաւ նկուղները։ Մարդկային այդ անպատիւ սպանդանոցում, ուր շատ անգամ մեռնում են հոգու վտեմ թռիչքները՝ Ստեփանեան ոչինչ չ՝կորցրեց։ Փակ պատերում անգամ նա ամեն կերպ պաշտպանում էր իր ընկերներին ու տառապանքի զոհերին։ Քանի-քանի անգամ կատաղի բռունցքներով դղրդեցրել է բանտի հաստ ու կուռ դռները, բողոքել անիրաւութեան դէմ և իր խցից մէկ կամ միւս բանտարկեալ ընկերոջ համար այս կամ այն բանը պահանջել։

Բանտից յետոյ՝ Ստեփանեան անմիջապէս վերսկսեց իր գործունէութիւնը։ Դաշնակցութեան դրօշի տակ ճանապարհուեց դէպի Շուշու և Զանգեզուրի գաւառները՝ կազմակերպելու և յեղափոխական շունչ հաղորդելու տեղական ազգաբնակութեան։ Այդ ասպարիզում նա ուղղակի փոթորիկ էր

ու մրրիկ։ Կայծակի արագութեամբ նա տասնեակ գիւղեր բերում, կանգնեցնում էր կարմիր գաղափարի առջև։ Ուր տաք էր գնում—ժողովուրդը նրա հետ էր ու գործի դերին.

Այնուհետև սկսեց այն պատմական, վիթխարի աղէտքը, որին մի տարուց աւելի ենթարկուած է ամբողջ կովկասը։ Ռուս կառավարութեան բացարձակ դաւադրութիւնը, մահմեդական խմբերի տմարդի ու ապուշ յարձակումները մի բոպէ չշմեցրին Ստեփանեանին։ Սակայն նա շատ ըմբռնեց իրերի իմաստը և սկսեց մի կողմից մահմեդականներին հասկացնել կառավարական անպատկառ խաղը, միւս կողմից հայկական գաւառները պատրաստել, կազմակերպել և վառնդի վայրկեանին յաղթականօրէն կանգնեցնել հակա-յեղափոխութեան պղտոր հոսանքի դէմ։ Սակայն մեր հարևանի քաղաքական տրհատութիւնը կատարեալ եղաւ։ Նա չ'սղեց, չկարողացաւ հասկանալ միապետութեան լարած որդոյթի այն աղէտաւոր հետևանքը, որ պիտի ծանրանար երկու ժողովրդի վրայ էլ՝ հաւասարապէս։ Ու ամէն անկիւնից, ամէն որջից սկսեց իր անպատիւ, անմաքուր գործը,—ապանեց, ջարդեց, հրդեհեց միշտ գազազած, միշտ ծածուկ, միշտ խաբէական միջոցներով, երդումների ժամանակ կամ երդումներից անմիջապէս յետոյ... Ստեփանեան չկարողացաւ հանդուրժել այսքան տմարդութեան. փոթորկեց, վրէժը ծաւալաւ որոտում և անպատմելի ափսոսանքով ու խորունկ թախծութեամբ սկսեց պատժի ու հաստատումի գործ։ Մահը տարածուեց թշուրք գիւղերի վրայ. արտերը արեամբ ներկուեցին և այգիները բուերի ապաստարաններ դարձան...

Ցակա-յեղափոխութեան դէմ վարած այս ան բինակ պայքարի մէջ, զինակից ընկերների հետ միասին՝ ընկաւ Ստեփանեան, 27 տարեկան։ Ցիսւր եղերական վախճան...

Սիւնեաց աշխարհի արցունքոտ անկիւններից մինում այսօր հանգչում է ընդմիշտ այն բեղմնաւոր կեանքը, որ երազում էր պայքարել ռուսական բռնութեան դէմ՝ կովկասեան երկրի բովանդակ ազատութեան համար...

Ցարգա՜նք նրա անուան, նրա գործին, նրա շիրիմին։

ՎՌԱՄՇԱՊՈՒՀ ՔԷՆՑԻՐԵԱՆ

(ԷԴՈՒԱՐԴ)

(Գրուած Բոլգարիա, 1905 մարտի 17-ին)։

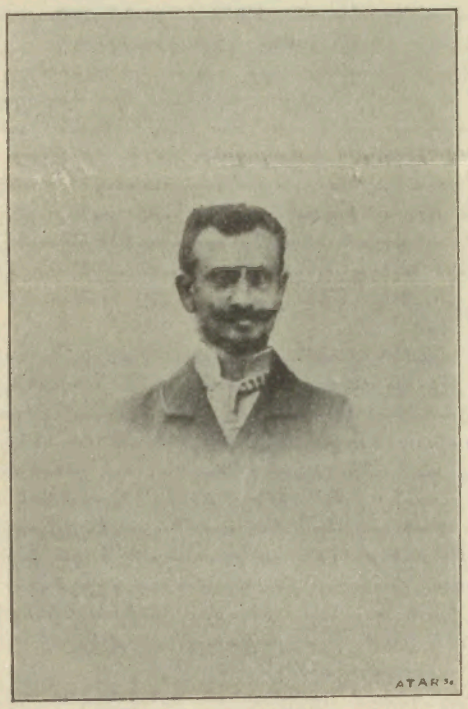

Մի տարի առաջ էր, որ զոհ գնաց ռմբափորձին, յեղափոխական մարտիկի օրինակելի անձնուիրութեամբ։ Նրա ազբերգական մահուան տարեդարձն է այսօր։ Լի յարգանքով՝ մեր վառվռուն ընկերոջ յիշատակը, զետեղում ենք „Դրշակի" ներկայ համարում նրա պատկերը—սիրոյ և փաղաքշանքի արժանի այդ դէմքը։ Եւ խորին ցաւով ստիպուած ենք գալիք օրերին յետաձգել մեր խօսքը այս մասին, կենսագրական այն համակրական տեսութիւնը, որին արժանի է քիչ ծանօթ, բայց շատ խոստացող այդ վաղաթռամ կեանքը...

ՀԱՅԿԱԿԱՆ ԴԱՏԸ

ԼԱՀԷԻ ԺՈՂՈՎԸ ԵՒ ԹԻՒՐՔԱՀԱՅ ԽՆԴԻՐԸ

Եւրոպական զանազան երկրների ականաւոր գործողների կողմից նախագահ Բօզվելդին եղած դիմումը՝ պաշտօնապէս յարուցանել Թիւրքահայերի խնդիրը Լահէի ժողովում՝ բուռն արձագանք գտաւ հայ գաղութների և համալսարանական հայ երիտասարդութեան շրջաններում։ Կազմակերպեցին ժողովներ և շարունակւում են կազմել՝ շեշտելու յարուցած խնդրի կարևորութիւնն ու այժմէութիւնը։ Առաջ ենք բերում, իբրև փաստաթղթեր, ուղարկուած հեռագիրները։

Փետրուարի 17-ին, Ժրնեվի հայկական ժողովի կողմից Միացեալ-Նահանգների նախագահ Բօզվելտին ուղարկուեց հետևեալ հեռագիրը։

Պարոն Նախագահ,

„Հելվետեան հանրապետութեան այս անուանի քաղաքում ապրող հայ ազանդութիւնը և հայ գաղութը, յատուկ միտինգ գումարած, ջերմ հաւատքով միացնում է իր ձայնը Եւրոպայի հայասէրների դիմումին՝ մեծայոյս, որ դուք, հեղինակաւոր պաշտպան ճնշուած ժողովուրդների, չէք խնայի ոչ մէկ ջանք Լահէի խորհրդաժողովին ներկայացնելու և պաշտպան կանգնելու Թրքահայերի՝ միջազգային դաշնագրով սրբագործուած դատին։ Մենք իրաւունք կը տանք մեզ, յանուն քաղաքակրթութեան և մարդկային իրաւունքի՝ դիմել նոր աշխարհի մեծ հանրապետութեան և իր վեհանձն նախագահին՝ մանաւանդ որ միացեալ Նահանգները աւելի քան կէս դարի մնաւոր և բարոյական արդասաւոր աշխատանք են թափել Հայաստանի հողին վրայ, որի անբախտ և անպաշտպան ժողովուրդը իր ամբողջ քաղաքակրթութեամբ և ազնիւ իղձերով՝ բարբարոսութեան հարուածների տակ անպէտքէն խողխողելու վտանգին է ենթարկուած։ Պարոն նախագահ, ձեր անշահախնդիր ջանքերով պաշտպանուած միջազգային ազդու և իրական միջամտութիւնը միայն կարող է վերջ դնել այն ահռելի և արիւնալից դրութեանը, որ անջնջելի արատ կը մնայ մարդկային պատմութեան մէջ և այն անտանելի ոլժիին, որը խորտակելու համար մարտիրոսացած հայ ժողովուրդը՝ յեղափոխական դրօշի տակ, տարիներից իվեր, Փոքր-Ասիայի խաւարի մէջ հերոսական ու ազբերգական պայքար է մղում՝ ազատութեան և քաղաքակրթութեան յաղթանակին համար։

Լ ո զ ա ն ի ց.

„Լոզանի հայ ազանդութիւնը և գաղութը խորապէս ձայնակցելով ձեզ հասած կոչերուն կը խնդրեն որ ձեր մարդասէր և հեղինակաւոր ձայնը բարձրայնէք Հայաստանին համար, որպէսզի վերջապէս յե՛տ քաշուին Թիւրքին արիւնիսաթախ ձեռքերը, բովանդակ ազգ մը սիստեմատիկաբար կոտորելու ազատուին։"

Բ ո ւ ս չ ո ւ կ քաղաքից.

„Միթինկի մը մէջ հաւաքուած 3000 հայերը խորապէս յուզուած են այն դիմումէն՝ զոր Ֆրանսայի, Անգլիոյ և միւս քաղաքակրթ երկիրներու մարդկութեան պաշտպանները ուղղած են Ձեր վեհանձն հանակրութեան՝ ի նպաստ արիւնաշաղախ Հայաստանի հարցին։ Ձեր պաշտպանութեան տակ առնելով՝ խաղաղ, աշխատասէր և քաղաքակրթութեան կապուած ազգ մը՝ որուն

կը զլանան իր բանաւորները մինչև իսկ գոյութեան ամենատարրական իրաւունքները՝ Դուք ամենափայլուն մարդկօգուտ գործով մը պսակած պիտի ըլլաք քաղաքակրթութեան ըրած Ձեր բարիքներուն շարքը, և այնքան փառաւոր կերպով նախագահած Ձեր մեծ ազգը պիտի լիացնէք յաւիտենական երախտագիտութեամբը մարտիրոսներու՝ որոնք կեանքի կոչած պիտի ըլլաք"։

Սոֆիայի.

„Սոֆիայի 3000 հայերը, մեծ մասով տարագիր, միտինգ կազմելով՝ իրենց երախտագիտական զգացումները կը յայտնեն՝ հարատահաւատ հայ ժողովուրդին նկատմամբ ունեցած ձեր վեհանձն համակրութեան համար, և հաստատապէս համոզուած են թէ՝ հայկական արիւնոտ խնդիրը Լահէի մօտակայ ժողովին ներկայացնելով ներկայ ժամանակի ամենէ մարդկօգուտ գործերէն մէկը գլուխ հանած պիտի ըլլաք"։

Փիլիպէի.

„Փիլիպէի հայ գաղութը, թուով 2000, այսօր ի ժողով գումարուած և զգացած ձեր բարեշակամ տրամադրութենէն, որ միշտ կը տածէք հարատահաւատներու վիճակի մասին, ձեզ կը ներկայացնէ իր խորին սքանչացման հաւատիքը ու կը խնդրէ ձեր ազդու միջամտութիւնը՝ ի նպաստ հայ ազգին, որ միշտ հարատահաւատ է քրիստոնէութեան անուան և դէպի քաղաքակրթութիւն ունեցած հակումին համար, որ ներկայիս՝ դարաւոր մարտիրոսութիւն եղող իր գոյութեան պատմութեան մէջ նմանը չունեցող եղերական շրջան մը կանցնէ։ Ձեր ազնիւ նախաձեռնութիւնը՝ ձեր բարձր հեղինակութեան շնորհիւ անգամ մը ևս պիտի սփոփէ տառապող մարդկութեան ցաւերը և դարերու ընթացքին մէջ մարդկային պատմութեան խղճին առաջ պիտի յաւերժացնէ ձեր մեծ խաղաղարարի համբաւաւոր անունը"։

Պուքրէշտի.

„Հայոց նկատմամբ ձեր ցոյց տուած մարդասիրական զգացումներուն համար երախտապարտ է ձեզի Պուքրէշտի հայութիւնը 500 հոգուց բաղկացած. և կուզայ խնդրել ձեզմէ, որ բարեհաճիք Լահէի յատուկ ժողովին ներկայացնել հայի կան հարցը, որով ճգնաժամէ փրկած պիտի ըլլաք ամբողջ ազգ մը, և քաղաքակրթութեան պատմութեան մէջ աւելցուցած՝ նոր ու փառաւոր էջ մը։

Պուրկաղի.

„Պուրկաղի հայերը՝ մեծամասնութեամբ տարագիրներ, միմիանց մը կազմելով կը խնդրեն ձեզմէ որ նախաձեռնութիւնն ստանձնէք եւրոպական տէրութիւններուն յիշեցնելու իրենց պարտականութիւնը հայերուն նկատմամբ և յարմարագոյն եղանակով գործնականացնելու այն իրաւունքները՝ որոնց համար այնքան անմեղ արիւն հոսեց և որոնց երաշխաւոր եղած է Եւրոպան հանդիսաւորապէս"։

Պրայլայի.

„Պրայլայի հայ գաղթականութիւնը որուան ի երախտապարտ՝ մարտիրոս ժողովուրդի մը նկատմամբ ձեր ցոյց տուած բարձր հոգածութեանը համար՝ ձեզմէ կը խնդրէ որ բարեհաճիք նախաձեռնութիւնն ունենալ բարելաւելու հայերուն վիճակը, հայկական խնդիրը ներկայացնելով Լահէի ժողովին։ Մեծ հանրապետութիւնը՝ արդէն փառաւոր պատմութեան և յառաջադիմութեան իր աւանդութիւններովը, և որուն կը նախագահէք այնքան արժանաւորապէս՝ մարդկօգուտ ամենագեղեցիկ յաղթանակը տարած պիտի ըլլայ տասվ նոր և ամենասրտայոյզ էջ մը աւելցնելով քաղաքակրթութեան պատմութեան մէջ, որուն յառաջապահն է հայ ժողովուրդը Արևելքի մէջ"։

Եգիպտոսի.

„Աղէքսանդրիոյ հայերը ի միմիանց գումարուած, միաձայնութեամբ կ'որոշեն խառնել իրենց ձայնը եւրոպացի հայասէրներու ձայնին, խնդրելու համար ձեր ազդու միջամտութիւնը՝ Թիւրքիայի վատթար վարչութեան տակ հեծող հայերուն ահռելի վիճակին բարւոքմանը համար"։

Դահիրէի.

Դահիրէի հայերը միտինգ մը գումարելով ձեզ կը մատուցանեն իրենց խորին երախտագիտութիւնը փոխարէն այն համակրանաց զոր շատ անգամներ ցոյց տուած էք հայոց դժնդակ վիճակի բարելաւմանը նպաստելու համար։ Ձեր մարդասիրական զգացմանց վստահ՝ կը թախանձեն ձեր ազդու միջամտութիւնը այն միջոցներով, որ դուք յարմար կը դատէք, վերջ մը տալու համար բռնաբարական վարչութեան ներքև շարունակած մեր անտանելի կացութեան։

ԼՕՆԴՈՆԻ ՄԻՋԱԶԳԱՅԻՆ ԺՈՂՈՎԸ

„Արևելեան հարցի միջազգային միութեան" կողմէն հրաւիրուած ժողովը տեղի ունեցաւ Լօնդոն, փետրուար 23-ին, նախագահութեամբ մեր հարցի ջերմ համակրող Տէստուրնել դը Կոնստանի, անդամ Ֆրանսայի սինատի։ Իտալիոյ կողմէն եկած էր Լիւճի Վիլլիարի։ Ֆրանսայէն „Պրօ Արմէնիայի" խմբագիր Պիէր Քիար, և Ժան Լանգէ։ Ներկաներուն մէջ կը գտնուէին ի միջի այլոց հետևեալ անձերը, Ս. Ստէվէնսը, Մ. Նօէլ Բըքսաը, Դոկտոր Ռէյնօլդս, Դոկտոր Ֆէրբերն, Սաութվարդի եպիսկոպոսը, Շվան, կանոնիկոս Մաք-Քօլ, Պրոֆէսօր Ռիթ, Լորդ Մոնկվէր, Սերբիայի դեսպանը և ուրիշ շատ շատերը։

Նախագահ Դը Կոնստան կարդաց բազմաթիւ ուրիշ հայասէրներու համակրական նամակները, որոնք ցաւ կը յայտնէին՝ որ անկարող եղան ներկայ լինելը Դը Կոնստան իր գեղեցիկ ճառին մէջ շատ մը ուրիշ խօսքերու հետ աւելցուց։ „Մենք իրաւունք ունինք մեր անձնական տառապանքներովը չի շահագրգռիլ, բայց իրաւունք չունինք չի շահագրգռիլ տառապող մարդկութիւնովը։ Այս շեշտեց Անգլիոյ և Ֆրանսայի բարեկամութեան և անոր յառաջ բերելիք օգուտներուն վրայ նոյն իսկ Արևելեան խնդրոց մէջ։ Իր ճառը աւարտեց հետևեալ խօսքերով։ Ձը դադարենք նշաւակելէ Սուլթանի կառավարութիւնը իբր ոճիր և իբր ամօթ մեր քաղաքակրթութեան. բայց միանգամայն հրաւիրենք բոլոր քաղաքակիրթ ժողովուրդները որ մեզի միանան վերջ դնելու համար այս խայտառակութեանը որոնց պատասխանատու են իրենք։ Դէպի այս խնդիրը պիտի կոչենք ոչ միայն պետական մարդիկ, խորհրդարանները, փիլսոփաները, քանասաեղծները, և մարդասէրները որոնք թերևս Անգլիոյ մէջ աւելի բազմաթիւ են քան այլուր, այլ բոլոր այն մարդիկը որոնք կարտադրեն՝ աշխատութեան մարդիկը"։

Ապա խօսք առաւ Սաութվարդի եպիսկոպոսը և յայտնեց որ Ջէյմս Բրայս ամենանշանակելի անձն է նախարարութեան մէջ, որ կը շարունակէ լորդ Էնֆիլդունին դժբախտաբար կիսաւարտ ձգած գործը։ Դոկտոր Ռէյնօլդս որ երկար տարիներ Հայաստան ապրած է, ողբալի մանրամասնութիւններ տուաւ երկրի մէջ տիրող սովի և թշուառութեան մասին որոնք կոտորածէն ողջ մնացողները կը սպառնան ջնջել։

Մեր թանկագին բարեկամ Պիեր Քիար յիշեցուց որ միևնոյն այդ սրահին մէջ 18 ամիս առաջ նոյնանպատակ ժողով մը տեղի ունեցած էր, որը ցարդ մեծ արդիւնք մը չունեցաւ և այդ բանին պատասխանատու է

ոչ միայն սուլթանի կառավարութիւնը, այլ և Անգլիոյ, Ֆրանսիայի և Իտալիոյ ազատ քաղաքացիները, որոնք պահանջած ուժովը չեն ազդեր իրենց կառավարութիւններուն վրայ։ Պատասխանատու ենք մենք և Հայերուն նկատմամբ,—որոնց տուինք մեր քաղաքակրթութեան ճաշակը, ազատութեան և արդարութեան գաղափարները"...

Կանոնիկոս Մակ-Քօլի, Բրքստընի և Բիթի և այլոց ճառերէն յետոյ՝ ժողովը ընդունեց հետևեալ բանաձևը՝

„Ժողովը իր խորին ցաւը կը յայտնէ, որ Բերլինեան 1878-ի Դաշնագրութեան 23 և 61-րդ յօդուածներուն մէջ պարունակուած հանգիսաւոր խոստումներուն հանդէպ՝ ստորագրող պետութիւնները ցարդ անկարող եղան ազդու միջոցներ ձեռք առնելու՝ Օսմանեան կայսրութեան եւրոպական և ասիական նահանգներուն մէջ բարենորոգումներ ներմուծելու համար։ Ժողովը՝ սաստկագին կը խնդրէ, որ այս պետութիւններէն և Ամերիկեան Միացեալ-Նահանգներէն ծրագիր մը մշակուի, որ կարելի ըլլայ հարկադրել սուլթանին՝ իրականացնելու տաճկական նահանգներուն մէջ արդար և մարդկային վարչութիւն մը"։

Այդ առիթով ճաշկերոյթ մը տրուեցաւ՝ ի պատիւ Ջէյմս Բրայսի, որը առիթէն օգուտ քաղելով անգամ մըն ալ շեշտեց, որ իր մինիստրական պաշտօնին մէջ ևս պիտի շարունակէ ծառայել իր այն գաղափարներուն, որոնց նպատակն է բարեփոխել Հայաստանի վիճակը։ Իբրև արտայայտութիւն իրենց համակրանքին, Լոնդոնի Հայերը որոշած են յատուկ նուէր մը մատուցանել անուանի հայասէրին։

Ֆրանսիական հանրապետութեան նոր մինիստրութեանը մէջ մտաւ ականաւոր հրապարակախօս և քաղաքական գործիչ Ժորժ Կլեմանսօ, որ „Պր՝ Արմէնիա"-ի խմբագրական մարմինի անդամներից մէկն է, նրա հիմնարկութեան օրից սկսած։ „Դրօշակի՝ խմբագրութիւնը պարտք համարեց յատուկ հեռագրով շնորհաւորել հայկական դատի ազդեցիկ պաշտպանի այդ նոր և կարևոր անուանումը։

ՆԻՒԹԱՏԻՊԻՒՆ

Արեւմտեան Թուրքիոյ ուսցած է՝

Ռուսասան.—„ԴՐԱՄ" Կոմիտէն 6000 մր,
Գերմանիա.—Ա. Ղ. Էն 25 մր.
Անգլիա—Սկարբորո, Բիթիկ Բ. 50 մր.
Ընդհ. գումար 6075 մր.

Վ-ի Վրէժ Կոմիտէն՝

Գ. Յոլակ 10 ոսկի օսմ, Խիզախ 108 դահ., Վազգէն 60, Ուրւական 48, Օր. Արամի 40, Օր. Հրայրունի 40: Գումար 1376 դահ.

Ոսկանապատի Կ. Կոմիտէն՝

ԱՆԴՐԱՊԱՏԻ ԿՕՄԻՏԷՆ՝ (յունուար—մայիս).— հետեւեալ խմբերից՝ Պեսօ 38 ռուբ. 35 կոպ. եւս 8. 10, Կարօ 6, Թումանեան Դժոխք 7, Բաբկէն Սիւնի 4. 35, Եռանդ 7, Կայծակ 4. 45, Գոհարինէ 5. 30, Շամիրամ 13. 20, Բաբկէն Սիւնի 6. 50, Թումանեան 6, Կախկա Կարօ 20, Արեւեսաւորաց 34. 10, Դժոխք 4. 50, Զարունի Բ. 7, Վառվառէ 11. 50, Յասմիկ 4, Զաւօ 5. 15, Կարօ 6· 20, Կայծակ 3. 50, Պեսօ 9. 50, Վազգէն 8, Զարունի Դ. 9, Գոհարինէ 6. 25, Խենթ 6, Շամիրամ 10. 05, Զաւօ 5. 15, եւս 5. 65, Բաբկէն Սիւնի 6, Թումանեան 6, Զարունի 9, Խրախոյս 18, Դրօշակ 20. 25, Յասմիկ 10. 30, Պեսօ 9. 50, Դժոխք 6, Եռանդ 3. 40, Կարօ 5. 95, Վազգէն 9. 50, Պեսօ 9. 50, Տալորիկ 10, Զալալեանց 34, եւս 52, Արտու 15. 50, եւս 25, Գոհարինէ 12, Կայծակ 3, Թումանեան 8, Դժոխք 5, Փարոս 105, Արեւեսաւորաց 9, Յասմիկ 10, Զաւօ 25, Շամիրամ 21, Սիրողների ներկայաց. 67. 35, Ոսկեմայրի ենթակոմիտէից 349, Հանգանակութիւնից № միջոց· 610, Սանմանաբերդի վանառականներից 60, Լուսամոմից (Զնորհնէի) 71, 15, Սարվազներից № 2 երկարներ 205 հաս: Գումար 1867 ռուբ. 70 կոպ.

ԱԼԱՇԱՆԻ ԵՆԹԱԿՕՄԻՏԷՆ՝ (1905 յուն.—հոկտեմբեր).— հետեւեալ խմբերից՝ Թորգոմ 9 ռուբ· 20 կոպ. Լեւոնիկ 10. 70, Պատեան 7. 05, Երկուք 14. 20, Թորգոմ 4· 45, Լեւոնիկ 9, Պատեան 7. 05, Երկուք 14· 65, Խրաս 16. 65, Մերունի 47. 90, Խիզախ 10, Կամար 2. 50, Թորգոմ 4· 75, Լեւոնիկ 4. 05· Պատեան 7. 40, Որոս 17. 70, Մելիք 5. 25, Փոքորիկ 3. 75, Որոս 17. 60, Փոքորիկ 5· 45, Արշաւանք 1. 95, Սեր 3, Տօգոյ 8· 50, Կարկուս 15. 30, Հերոսունի 10. 40, Հարազատ 32. 20, Հայունի 3. 60, Ասակերտական Կոկոն 15, Ասակերտական Ծլած հինգ ցիւղ 10. 02, Որոս 17. 60, Փոքորիկ 4. 05, Արշաւանք 1. 95, Սէր 3, Խիզախ 20, Որոս 17. 60, Շիրակ 6. 30, Արշաւանք 3. 80, Կայծակ 4. 30, Արամ 6. 80, Նիզակ 17. 95, Թորգոմ 4· 75, Լեւոնիկ 4. 05, Խիզախ 20, Որոս 18. 10, Մելիք 5. 25, Փոքորիկ 4· 55, Արշաւանք 3. 50, Կայծակ 4. Սասուն 8· 85. Սէր 3, Դժոխք 4.30, Հրդեհ 5· 10, Խիզախ 10. 50, Փոքորիկ 5. 40, Արշաւանք 1. 45, Դժոխք 9. 70. Թորգոմ 13 65, Լեւոնիկ 13· 80, Մերունի 65, Որոս 17. 60, Մելիք 21, Շիրակ 26, Արշաւանք 1. 15, Սէր 6, Հերոսունի 16. 95, Հարազատ 15. 40, Ասակերտական Կոկոն 7, Սէր 3, Նիզակ 31· 50, Փոքորիկ 7, Պիկնիկից 16. 53, Գրքերի վաճ. 5· 90: Գումար 802 ռուբ· 60 կոպ.

ՀԵԹՈՒՄԵԱՆ ՇՐՋԱՆԻ ԵՆԹԱԿՕՄԻՏԷՆ՝ (1905 թ· յունուար 1-ից մինչեւ 1906 յունուար 1-ը) Տիզակ խ. 6 ռուբ· 50 կոպ. Եղնախոս 14. 26, Տիզակ 7, Սամպառիմ 3. 50, Մանիշակ 10, Արծաթ 7, Խոփ 8, Բարաղբիւր 7. 10, Արամ 9, Օղի ծախող 10, Փառնէրուէն 2, Արամ 13. 50, Ղահրամանեան 3, Ոդնաշէն 5, Օսխիիզ 4, Հոնաշէն 6, Խոյլու 6, Ցովակիմից 4, Վերդի 3, Եղնախոս 5, Մանուշակից եւ Խազիլից 6. 50, Արծիւ խ. 5. Վանք 3, Խիզախ 3, Վասպուրական 5, Ղարաբէգից 25, Արծրունի խ· Ուղտաքաղաք 25, Եւս 19, Նոյն էաղ. Վարդ 8, Քարտաշ 10, Խանասոր 10. 50, Արծրունի ուղտաքաղաք 32, 1 հաս Տեր. ասրն. 25 հաս փամփ. Վրէժ 3, Արծիւ Վասպուրական 2. 20, Շիրակ 6. 62, Լուսաւորիչ 16. 76, Արծիւ Վասպուրական 2. 20, Ուղիի վերայ 5, Արարատ 10, Առիւծ 11. 50, Նասրանի 30, Ծարգողից 9, Մուտ 30. 50, Բողոքաց 3. 10, Լուսաւորիչ Գեղ խ. 14, Առիւծ 13. 50. Խենթ 53, Լուսին 5. 70, Կայսրան 43. 50, Բողոք 1. 60, Ներկայացումից 132. 20, Ներ. Ս. Մ. Բ. 2, Մշակ խ. Խ-եանցի հանգ. 62, Արշալոյս խ. Ն-եանցից հանգ. 24, Ոսկանապատ 3. 60, Առիւծ 15. 50, Նոր Աղբիւր 10. 50, Զինուորապետ խ. 3. 70, Առիւծ 13. 50, Ցուլի 3. 35, Ցոյս խ. 19, Սպիտակ 86. 50, Ցոյս 10. 50, Բարտաշ 12, Բարտաշ խ. 18. 81, Եղվարդից 1905 վնար. 36, Արարատ խ. 28, Առիւծ 40. 50, Խանասոր 21, Միրզից եւէր 10, Ցոյս 12. 20, Նասրանի խ. 31. 50, Խենթ 38, Մաթէգ. 5. 50, Նոր աղբիւր 9, Կարմիր Խաչ 25, Զէնքի վաճառումից օգուտ 17: Գումար 1242 ռուբ. 90 կոպ.

ԾԱՂԿԱՁՈՐԻ ԵՆԹԱԿՕՄԻՏԷՆ՝ (1905 թ. յունուարից — յունիս) Եռանդ խ. 4. 50, Նէր Հզօրեանից 50, Սուրբ գիւղի Կայծակ խ. 11. 50, Ցոյն գ. Ազրահել խ· 1. 80, Կեսոն գիւղի Առագիլ 8. 10, Փերսան գիւղի Կտրիչ խ. 6. 60, Փարաձոր գիւղի Կտրիչ խ. 4. 40, Ոսկեձոր գ. Երկաթ խ. 2. 05, Վռամշապուհ գիւղի հետեւեալ խմբերից՝ Կայծակ 4, Խանասոր 6. 85, Վրէժխնդիր 9. 60, Սաքաթլու գիւղից 2, Արշաւանք խ. 30, Անման 3. 20, Արձագանք 17, Սուրբ Խաչ 4. 60, Թնդանօթ 14. 30, Նէր Հրաբուխից 6, Եռանդ խ. 28· 50, Սուրբ գիւղի Կայծակ խ. 9. 50, Ցոյն գ. Ազրահել խ. 2· 40, Ցոյն խ-ից եւէր 5, հետեւ. խմբ.՝ Սուրբ Խաչ 8. 50 Եռանդ 15· 80, Շտուրմ 3, Այգի 4. 80, Անուշ 6. 80, Լոյս 9· 50, Թնդանօթ 39, Վրէժխնդիր 6. 70, Խանասոր 9. 15, Փրփուր 6. 30, Կուկուճեանց 16, Արշաւանք 22, Բեսոն գ. Ազազիլ խ 10. 90, Ցոյն գ. Աշխատասէր խ· 9. 40, Ցոյն գ. Վրէժառու 3, Վռամշապուհ գիւղի Կայծակ խ· 15. 87, Ցոյն գ. Կտրիչ խ. 5· 40, Փերսանդ գիւղի Կտրիչ խ· 7. 20, Բարաձոր գ. Աշխատասէր խ. 9. 25, Ոսկեձոր գ. Երկաթ խ· 5. 10. Ցոյն գ. Երծաթ խ. 3. Լեռ գ· Բաղդր խ. 8. Ցոյն գ. Ազնիւ խ. 6. 65, Զօրաւոր գ. Ս. Խաչ խ· 4. 40, Ն. գ. Մասիս խ. 2. 50, Սուրբ գ. հետեւ. խմբերից՝ Կայծակ 11. 60, Ազրահել 10. 30, Զօրաւոր 8. 40, Հրաբուխ 10. 30, Ջեալդ գիւղի Փոքորիկ խ. 8. 60, Վարդիթեր գ. տասը խ· 11. 55, հետեւեալ խմբերից՝ Հոգեւոր 1. 40, Բաջասիրս 1. 80, Բրիստոնէական 0. 70, Ծաղիկ 1, Հաւատարիմ 0. 60, Հաշտարար 0. 80, Դրոմբ 1. 40, Ազգասէր 1, Բարաղբիւր գ. խմբեր. Արծիւ 11. 40, Սարսափ 1. 20, Ս. Կարապետ 1. 10, Եփրատ գիւղի Սոսենց խ. 11, Ցոյն խմբից եւէր 2, Թոփլու Ղազար գ· Սեպուհ խ. 6. 50, Բիւլ գ. Ոսկի խ. 3, Ուբբ պատկերներից 1. 60: Գումար 577 ռ. 33 կ.

(Շարունակելի)