AZTAG
JOURNAL ARMÉNIEN
B. P. 587
BEYROUTH, Liban

Directeur - Propriétaire
HAIG BALIAN

ԳԻՆԸ
ՍԻՐԻԱ տար. 425, Վեցամսեայ 225 Ս. Դ.
ԱՐՏԱՔՍ. տարի 6, Վեցամսեայ 4 տոլար
Տնօրէն - Խմբագիր՝ ՀԱՅԿ ՊԱԼԵԱՆ

ԱԶԳԱՏԱՊԱՏԿԵՐ

ԵՐԿՕՐԵԱՅ ՀԱՅԱԹԵՐԹ
ԱԶԳԱՅԻՆ, ՔԱՂԱՔԱԿԱՆ, ԳՐԱԿԱՆ ԵՒ ՏՆՏԵՍԱԳԻՏԱԿԱՆ

ازتاك
جريدة سياسية ادبية اقتصادية حرة

ԹԱՐԱԹ ՅՈՒԼԻՍ 1931 — 25 — ԶԵՌՔԷ ՀԱՏԸ 3.50 Ս.Դ.

Ե. ՏԱՐԻ | Ամեն առաւօտ պէտք է ընել թերթիս տնօրէնին հասցէին | ԿԸ ՀՐԱՏԱՐԱԿՈՒԻ ԵՐԵՔՇԱԲԹԻ, ՀԻՆԳՇԱԲԹԻ ԵՒ ՇԱԲԱԹ ՕՐԵՐԸ | Ձեռագրակուած ձեռագիրները եւ չեն վերադարձուիր | Թիւ 40 (485)

ԽՄԲԱԳՐԱԿԱՆՆԵՐ

ՔՐՏԱԿԱՆ ԿՐԱԿԸ

Այսօր կը հրատարակենք տեղական ամենամեծ օրաթերթ «Էլ Ամրաշ»ի Պոլսոյ սեփական թղթակցին առած տեղեկութիւնները քրտական վերջին շարժումներու մասին։

Թիւրքիայէն գրուած այս թղթակցութիւնը ամբողջովին կը հաստատէ այն տեղեկութիւնները որոնք երկու շաբաթ առաջ հրատարակուեցան «Ազգ»ի մէջ։ Մեր լուսատեղեակ թղթակիցը որ կը գտնուի քրտական ներկայ շարժումներուն մօտ շրջանի մը մէջ, մանրամասնօրէն կը նկարագրէր քրտական վերլսկսած ապստամբութեան թափն ու սաստկութիւնը և կ'իմացնէր թիւրք ուժերու հրամանատար Սալիհ փաշայի ենթարկուած պարտութիւնները։

Այս բոլորը, ինչպէս նաև թիւրք բանակի մեծաքանակ կորուստի լուրը, այն ատեն անհաւատալի թուեցան շատերու և կարծեցին որ հասարակ սահմանային դէպքեր են տեղի ունեցածները։

Սակայն, հակառակ անոր, որ թրքական կառավարական աղբիւրները շարունակ հեռագրական և լրագրական լուրեր կը տարածեն թրքական չախչախիչ յաղթանակներու մասին՝ միշտ ձգտելով այն տպաւորութիւնը թողուլ, թէ արդէն լմնցած է ամէն ինչ և անցեալ տարուընէ բնաջնջուած են քիւրտ ապստամբ ցեղերը, այսու հանդերձ ընդդիմադիր թերթեր և թիւրք թղթակիցներ յաջորդական տեղեկութիւններով կը հաղորդեն նորանոր արիւնահեղ կռիւներու և քրտական կառաղի դիմադրութեան լուրերը։

Եթէ ճիշտ ըլլային երկու տարիէ իվեր թրքական յաղթանակներու թրքական զրոյցները, ոչ միայն քրտական շարժումը գոյութիւն պիտի չունենար ներկայիս թիւրքիոյ սահմաններուն մէջ, այլ քիւրտ մ'իսկ չպիտի մնար։

Արարատի շուրջ և Արեւելեան Նահանգներու մէջ սկսած քրտական նոր շարժումը ցոյց կուտայ որ, ապստամբութիւնը ոչ թէ ճնշուած չէ, այլ ընդհակառակը աւելի տարածուած է և աւելի մահեղած թիւրք կառավարութիւնը։ Ինչպէս կը գրէ «Էլ Ամրաշ»ի թղթակիցը, Սասունի և Մուշի քիւրտերը, որոնք անցեալ տարուան շարժումներուն ընթացքին աւելի թոյլ էին, այժմ արդէն պարզած են ապստամբութեան դրօշը։ Զիլան արդէն վերագրաւուած է քիւրտ ապստամբներու կողմէ, իսկ Էրզրիի տէրն ու տիրականը կը մնան միշտ քիւրտերը։

Այդ բոլորէն աւելի կարեւորը սակայն Տէրսիմի ցեղապետներուն միաձայն ճակատն է, որոնք մինչեւ հիմայ, քրտական շարժումներու սկիզբէն իվեր, անմասն կը մնային ապստամբական կռիւներէն, թէպէտ կիսանկախ և ինքնավար։ Այդ անտարբերութեան գլխաւոր պատճառն էր ցեղապետներու անհամաձայնութիւնները իրար մէջ։ Հիմայ այլեւս հաղթուած են այդ անհամաձայնութիւնները և պարզուած ապստամբութեան դրօշը։ Արդէն թրքական ազդեցութիւնն ու հեղինակութիւնը հեռացած է այդ շրջաններէն և Տէրսիմ դարձած անկախ։

Շնորհիւ իր դիրքին և իր քաջութեամբն ու անվախութեամբը նշանաւոր ժողովրդին, Տէրսիմի ապստամբութիւնը շատ կարեւոր նշանակութիւն մը ունի և քրտական շարժումը կը դարձնէ անմար և վճռական։

Քրտական կրակը Թիւրքիոյ սրտին խրուած դաշոյն մըն է և քանի շարժի քիչ մը աւելի խորը կը խրուի։

ՊԱՊ-ՄՈՒՍՕԼԻՆԻ ՎԷՃԸ

Պապի և իտալական կառավարութեան յարաբերութիւնները կը շարունակուին ձգտուած մնալ Երկու կողմերն ալ իրենց վստահութիւնը կորսնցուցած են իրար հանդէպ։ Տեղի ունեցած բանակցութիւններն ու միջամտութիւնները անկարող մնացին վերջնական լուծում մը գտնելու աշխարհական և կրօնական իշխանութեանց միջև։

Անցեալ շաբաթ դեռ, Պապը, ամբողջ կաթոլիկութեան ուղղուած կոչով մը դատապարտեց ֆաշիզմը և ֆաշիստական երդման կէսքին հակառակ ըլլալը շեշտեց։ Կոչը կը վերջանար այն յայտարարութեամբ թէ՝ կաթոլիկութիւնն ու ֆաշիստութիւնը չպիտի կրնան համերաշխել իրարու հետ։

Բացի այս ընդհանուր յայտարարութիւններէն, Պապը ամբաստանութեան ծանր իօսքեր կուտէր նաև Մուսօլինիի հասցէին և զայն կը նկատէր կէսքի հակառակորդ մը։

Այս կէսլով Վատիկանը պատերազմ յայտարարած կըլլայ ֆաշիստ պետին դէմ։ Ցայսմ է արդէն որ սանձ մը իվեր դրեթէ իրարուած էին անոնց յարաբերութիւնները, կաթոլիկ կազմակերպութեան շուրջ ստեղծուած վէճի մը սոթիւ։ Մուսօլինին իր կարգին Պապը կ'ամբաստանէր հանրային կարծիքը Իտալիոյ և ֆաշիզմի դէմ զրգռած ըլլալու յանցանքով։

Պապի վերջին յայտարարութիւնը հաստատեց Մուսօլինիի ամբաստանութիւնը, որովհետեւ համայն կաթոլիկութեան ուղղուած այս կոչը դատապարտեց տպուած է արտաքսմանի մէջ նախապէս և վերջը Իտալիոյ մէջ։ Մուսօլինին ասոր վրայ, փոխանակ զրգռուելու, գտնցած է կառավարական բոլոր պաշտօնեաները հեռացնելով կաթոլիկ միութեան անդամակցողները։ Այս լրուծումը թէպէտ այժմ չ'կարծուիր քաղաքական կարեւոր դէպք մը, սակայն շատ ուշադրութեամբ կը դիտուի դիւանագիտական շրջանակներու կողմէ և կը վախցուի յառաջ գալիք բարդութիւններէ։

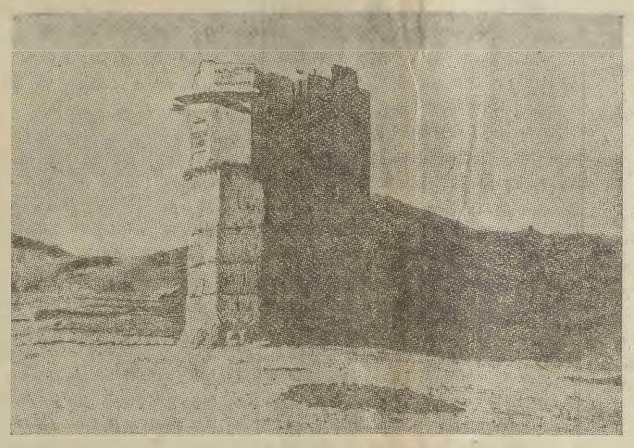

ՊԱԹՆՈՒՍԻ ԲԵՐԴԸ
(որ քիւրտ ապստամբներու ձեռքը կը գտնուի)

ՇԷՅԽ ԱՊՏԻԻԼ ՎԷՀԱՊ
(Հայտարարելը ուշիրեքի պեղը)

ԻՊՐԱՀԻՄ ՓԱՇԱ
(քիւրտ ապստամբութեան առջի դեկավարը)

ԹԻՒՐՔ - ՔԻՒՐՏ ԿՌԻՒՆԵՐ

Ա.ՊՍՏԱՄԲՈՒԹԻՒՆ ԾԱՒԱԼԱԾ ԱՐԵՒԵԼԵԱՆ ՆԱՀԱՆԳՆԵՐՈՒՆ ՄԷՋ

ՔԻՒՐՏԵՐՈՒ ՅԱՅՏԱՐԱՐՈՒԹԻՒՆՆԵՐԸ

ԾԱՆՐ ԿԱՑՈՒԹԻՒՆ ԹԻՒՐՔԻՈՅ ՄԷՋ

«Էլ Անրաշ»ի Պոլսոյ սեփական թղթակիցը 15 Յուլիս թուականով հետեւեալ թղթակցութիւնը կը դրկէ իր թերթին.—

«Սոն Փոսթա» թերթին մէջ, 12 թուակիր, հետեւեալը կարդացինք.

«Վանէն եկած վերջին տեղեկութեանց համաձայն արեւելեան նահանգներու մէջ խաղաղութիւն եւ անդորրութիւն կը տիրէ։ Սակայն երբեմն աւազակութիւն ընող և կոզզուռներ կազմակերպող ռճրագործներն ալ մեր ուժերու կողմէ կը ճզմուին և լմնցնում մաս են»։

Մեր առած տեղեկութեանց համաձայն սակայն, ապստամբներ ամրան եղանակը յարմար տեսնելով իրենց շարժումներուն, նոր ուժեր զրկեցին Երզրիի իրենց բանակատեղին և անկէ սկսան տարածուիլ զէպի արեւելեան նահանգներ։

Ապստամբներու ուժերը բաժնուած են երկուքի։ Մէկը Իպրահիմ փաշայի հրամանատարութեան ներքեւ, յառաջացաւ զէպի հիւսիս, իսկ երկրորդը Մերզէնէ պէյի հրամանատարութեամբ քալեց զէպի հիւսիսային արեւելեան ուղղութեամբ։ Սոնցը թիւրք ուժերու հետ բազմիցս ունեցան արիւնոտ ընդհարումներ և մասնաւոր աղբիւրներէ մեր առած տեղեկութեանց համաձայն, այս յանկարծակի յարձակման հետեւանքով թիւրքեր մեծ կորուստներու ենթարկուած են։

Այս լուրերուն ճիշդ ըլլալը կը փաստուի անով որ, այս օրերը նոր ուժեր զրկուեցան, օգնելու համար Սալիհ փաշային, որ կը գտնուի քրտական սահմանին վրայ և կը վարէ շարժումները։

ԴԷՊԵՐԸ ԶԻԼԱՆԻ ՇՐՋԱՆՆԵՐՈՒՆ ՄԷՋ

Մինչեւ հիմայ տեղի ունեցող բախումներուն և շարժումներուն արդիւնքը թէպէտ դեռ որոշապէս յայտնի չէ մանրամասնութեամբ, ուրիշ աղբիւրէ մը հաստատեցինք որ Սէյիտ Ապտիլ Վէհապ և Հայ ռաբանը երկու քիւրտ ցեղերը միացած են ապստամբներուն և գրաւած Զիլանի ամբողջ դիրքերը։ Այս շրջանը որ կը գտնուի Վանայ լճին եզերքը, և ուր անցեալ տարի ռ. բրինը գեներալ պէս հոսեցաւ, այժմ գրաւուած է քիւրտերու կողմէ։ Ասկէ դիւրին կերպով կը հետեւցուի որ քիւրտերը շատ զօրաւոր են եւ ընդարձակ սահմաններ գրաւած են, մերձենալով մինչեւ Վանի մօտերը։

ՔԻՒՐՏԵՐՈՒ ՅԱՅՏԱՐԱՐՈՒԹԻՒՆՆԵՐԸ

Քիւրտ ապստամբութեան դեկավար մարմինը՝ «Հօյգուն», որ կը ձգտի քիւրտ ժողովուրդի ազատագրութեան, հրատարակած է յայտարարութիւն մը ուղղուած քիւրտ ժողովուրդին, որով կոչ կընէ կռուիլ քիւրտ հայրենիքի ազատութեան և անկախութեան համար։

Այդ յայտարարութիւնը նաեւ կարգ մը տեղեկութիւններ կուտայ քրտական ուժերու և կռիւներու մասին, որոնցմէ վը քաղենք հետեւեալները։

1.— Հարէբէ և Քիւրտի աշիրէթները, որոնք կը գտնուին Հաքքարի կուսակալութեան մէջ, յայտարարեցին ապստամբութիւն թրքական կառավարութեան դէմ։ Դեռ կացութիւնը յայտնի չէ։

2.— Մեր ապտամբ ուժերէն մէկ մասը, որոնք կը գտնուին Մուշի և Սասունի լեռներուն մէջ, թիւրք զօրագունդի մը հետ բախում ունենալով զանոնք բոլորովին բնաջնջած են։ Թիւրքերու կորուստը քանի մը հազար կենթադրուի։

3.— Տէրսիմի քիւրտերը ապրիլ ամսուն թրքական բէժիմին դէմ հիմայ թիւրք ազդեցութիւնը բոլորովին անհետացած է այդ շրջանեն։ Միայն երեք գիւղեր կան Տէրսիմի մէջ, ուր ցարդ թրքական ուժեր կը մնան։

Այդ յայտարարութիւնը դեռ զանազան պատմութիւններ կը պարունակէ, ըստ որոնց թիւրքերը շատ զէշ վիճակ մը ունին և ուժաթափ եղած են։ Ըստ մեզի բոլորովին ճիշդ չեն այդ տեղեկութիւնները, որովհետեւ կառավարութիւնը կարեւոր ուժեր կը դրկէ մինչեւ այսօր։ Այսու ամենայնիւ կացութիւնը շատ լուրջ է քրտական սահմաններուն վրայ։

ԿԱՑՈՒԹԻՒՆԸ ՍԻՒՐԻԱԿԱՆ ՍԱՀՄԱՆՆԵՐՈՒՆ ՎՐԱՑ

«Սոն Փոսթա»ն կը գրէ որ 67 հոգիէ բաղկացած քիւրտ ուժազակախումբ մը, դեկավարութեամբ Մուլան Հաճիի, Դատիրլիի շրջանները կողոպուտներ կընէ և սպանութիւններ կը գործէ։ Այս ուժազակախումբը գրաւած է Ադրյը Ուրլ հեռագրելով կաթոլիկ միութեան անդամակցողները։ Այս լրուծումը թէպէտ այժմ չ'կարծուիր քաղաքական կարեւոր դէպք մը, սակայն շատ ուշադրութեամբ կը դիտուի դիւանագիտական շրջանակներու կողմէ և կը վախցուի յառաջ գալիք բարդութիւններէ։

ԹԻՒՐՔԱԿԱՆ ՏԱԳՆԱՊԸ

Գրեց՝ Ա. ԱՀԱՐՈՆԵԱՆ

ՀՕՐԴԱ-ՕՐԴՈՒ

Կրկնենք մեր վերջին նամակի վերջին տողերը որպէս թեղի՝

«Թիւրքի պէս մի յետամնաց ու անձարակ ժողովուրդ ձեռնտա է արդեօ՞ք մի քանի տասնեակ տարում արեւմտեան այս քաղաքակրթութիւնը ընդունել և մանուանդ իւրացնել»։

Այս հարցին պատասխանելուց առաջ ասեմ, որ բան իս աշխարհում բացարձակապէս դատապարտուած ազգ չկայ. ամէնքը աւելի կամ նուազ չափով ընդունակ են յառաջդիմութեան և քաղաքակրթութեան։ Հետեւապէս թիւրքը աշխարհի այն անիծուած ցեղը չէ, որին մի չար Նախախնամութիւն յատուկապէս զրկել է ճշմարտի և գեղեցկի և արդարի ոգեղէն բնական զգացումից և նրան ներել է միայն և միայն գայլային գիշատիչ հակումներով ու կոյր աւերիչ բնազդներով։ Այս այսպէս լինելով հանդերձ կարելի է համարձակ ասել, որ թիւրքը դեռ երկար ժամանակ, գուցէ դարեր ու դարեր քաղաքակրթութեան մարզերում պիտի մնայ անընդունակ և անճարակ, հակառակ այսօրուայ և գալիք բոլոր «Ղազի»ների ճիգերին։

Թշուառութիւն է այս իրեն թուրք ժողովուրդի և մանաւանդ իր անմիջական հարեւանների համար։

Թիւրքիոյ արիւնապագ ու վանիչ պատմութեանը ծանօթ որեւէ անձ տարբեր հզմակացութեան չի կարող յանգիլ։

Եւ սա այն գերազանց պատճառով, որ թիւրք ցեղը տակաւին ժամանակակից մտքով ազգ չէ, այլ բանակ, իրենց բառով օրդու—Հօրդա, եւրոպականացած ձեւով՝ horde։ Այս բառը, որ ծագում է մոնղոլական ordu բառից, նշանակում է բանակ և արքունիք միաժամանակ։ Զատագնց բնորոշ է թիւրք ցեղի հոգեբանութեան և խառնուածքի համար։

Հետաքրքիր է, որ հարաւային Ռուսաստանում ԺԲ. ԺԳ. դարերում իշխող մոնղոլների արքունիքը կոչւում էր Ոսկէ Օրդու, ռուսերէն՝ «Զոլոտայա Օրդա»։

Եւ այսպէս թուրք ցեղը որպէս բանակ յարժուեց իր անապատներից դէպի արեւմուտք, և բանակ էլ մնաց աշխարհի ամենէն քաղաքակրթ երկիրներն ու ազգերը իր գիշատչական տիրապետութեան տակ առնելով։

Մի տեսակ ժարդկային մրրիկ, որ ոչնչացնում է ու առաջանում։

Քանի՞ դարեր լացեցին արեւելքում և արեւմուտքում անապատներից հասած այս մորեխի ձեռքից, մինչեւ որ վերածնունդ ընդունած ռազմական և քաղաքակրթական գիտակցութիւնը նրանց ակռաները փշրեց և յետ շպրտեց դէպի Ասիա։ Այսօր էլ նա նոյնն է՝ բանակ-ցեղ, կամ Օրդու, սպառազինուած ապրելու համար, և ինչպէս դարեր առաջ նա սպառում է, առանց արտադրելու, փշրում ու աւերում է առանց կերտելու և ստեղծագործելու։

Եւ այդ Հօրդան մշտական եռուզեռի մէջ է նոր հողեր ձեռք բերելու, կամ հինը վերագրաւելու որչափ և ընդարձակ լինին իր տիրապետութիւնները։

Մինչեւ Վիեննա և անտեղից էլ յետ, մինչեւ Անատոլուի խորերը—Սախարա—նա մշտական կռիւների մէջ է։ Երկարատև խաղաղութիւնից նա խորշում է բնազդօրէն, վասնզի բանակ-ցեղը պատերազմների մէջ միայն կարող է իր ապրուստը հայթայթել։

Իրար յաջորդող թիւրք կառավարիչները միշտ զինուորականների ձեռքին է, վասն զի բանակ-ցեղը կռուող առաջնորդի պէտք ունի։

Նոյն իսկ քաղաքակրթ մի ազգ միշտ վտանգաւոր հարեւան է, երբ մշտապէս սպառազինուած է, ինչպէս Գերմանիան պատերազմից առաջ. ո՛ւր մնաց թուրքը, որին իր գիշատիչ բնազդները միշտ դէպ կռուիւ ու արիւն են մղում։

Մի թուրք սպայի հետ մի քանի օր միասին ճամբորդելու առիթ եմ ունեցած։ «Շատ հաղուագիւտ է,—ասում էր նա ինձ տրտմութեամբ,—որ թիւրքը իր յարկի տակ, իրարայիններով չրջապատուած հոգին աւանդի։ Մենք մեծ մասամբ մեռնում ենք պատերազմի դաշտում։ Նայեցէք իմ պարանոցս։ Աւելի հեռուները չգիտեմ, բայց գիտեմ, որ պապս ընկած է պատերազմում, հայրս նոյնպէս, իմ մասին կասկած չունիմ. նրանց պիտի հետեւիմ, և հաւատացած եմ։ Զաւակիս նոյն ճակատագիրն է սպասում։ Մենք՝ թուրքերս անդադար կռիւների մէջ ենք»։ Վերջացրեց նա ու սկսեց սուլել մտածկոտ մեղմութեամբ հայեացքը հեռուները և ծնկները զբաղկած։

Սուլթան Բայազիդի մահն ու յաջորդակցութիւնը յիշատակեցի նախընթաց գլուխներից մէկում. մահից հաղիւ քսանչորս ժամ յետոյ նա արդէն թաղուած էր չատ պարզ արարողութեամբ և առանց որեւէ հանդիսաւորութեան։ Սէյէն ինչ կատարուեց ապշեցուցիչ փութկոտութեամբ. արդուժողովուրդը չտպաւորուէր ոգին յանձնել իր մեռելը առաջ շարժուելու համար,—կատարեալ ռազմաճակատի թաղումն։

Թուրքի կուռազան ու գիշատիչ բնոյթի օրինակներն անթիւ են. արդէն, ինչպէս ասացինք, իր ամբողջ պատմութիւնը ուրիշ բան չէ, բայց եթէ դրուագներ, աւեր ու թալան։

Նոյնդ ցեղը, որ իմ մանրիկ աչքերով հորիզոնն է պրպտում շարունակ նոր, արդաւանդ մարգագետինների ի խնդիր, պանել է իր բընաւորութեան այդ հինական գիծը և մշտական առաջնորդութեան խորքի մէջ է։

Այստեղ բանականութիւն չկայ։ Նա գործում է բնազդօրէն. հեռուն մտածելու իմաստութիւնը չկայ, այլ կայ վայրկեանի պանդ. այսպէս են նախնական ժողովուրդները։ Թալանի, աւերի, անգամ հարեւանի ինչքը գրաւելու տենչը այս օրդու-ցեղի մէջ այնքան ուժեղ է, որ Թիւրքիայի մէկ ծայրից միւսը չես գտնի ո՛չ մի թուրք—կրթուած թէ ամիկ,— որ մտքի չափ ապաչաւանք, ամօթ, կամ խղճմտանութիւն ունենար հայկական եղեռնի առթիւ, վասն զի զենու զօրով, աւերածով ու կռուով ձեռք բերած ապրուստը տակաւին այս նախնական ժողովրդի համար կենցաղի միակ ձեւն է։

Աշխարհ զարմացաւ, երբ այսօրուայ Թիւրքիան Թալաաթին «չէիդ», այսինքն նահատակ հռչակեց. բայց թիւրքի համար կատարուած այս զարմանքները միանգամայն տրամաբանական են և Թալաաթը նրանց լաւագոյն առաջնորդն է, որ դիշատիչ օրդու ցեղը թալանով ու արիւնով յագեցրեց։

ԿԱՐԴԱՑԷՔ

Ուշադրութեամբ հետեւեցէք Նաղմ փաշայի յիշատակներուն որ կը հրատարակուի մեր երկրորդ էջին վրայ։ Հեղինակ պիտի կարդաք զգայացունց յայտնութիւններ, լուսաւ քանանաներու և Պատրիարքներու անունները և Կիլիկիոյ ու Արեւելեան Նահանգներու ջարդերու պատմութիւնները, դիտուած և գրուած հայերու դահիճին կողմէ։

ԷԱԿԱՆ ՀԱՐՑԵՐ

Ցաւալի է ըսել թէ յաճախ ցոյց կուտանք յարգանքի պակասութիւն՝ տակաւին երէկ մեր ճշմարիտ դաւանած գաղափարին հանդէպ. յարգանքի պակասութիւն՝ նոյնիսկ մեր պարսաւելի արարքները լաւ մտքով քննադատողներու հանդէպ։ Բոլորս ալ ընդունինք թէ, այսօր աւելի քան երբեք պէտք ունինք Հայ Ոգիով և Առաքինութեամբ սնած քաղաքացիներու։ Այո՛, անհրաժեշտ պէտք ունինք կենդանի ժամանակ և կենդանի գործի։

Եթէ գաղութներու մէջ, կ'ուզենք հայ ժողովուրդը՝ հայ պահել, պէտք է գործնական քայլեր առնենք և հայ իրականութենէն ծնած հայ մանկավարժական ժառանգը յառաջ բերել։ Մտահոգիչ մը որ նկատի առնելով մէկ կողմէ ազգային մանկավարժութեան միջոցները և միջազգային կեանքի պարտադրած կրթական անհրաժեշտութիւնները, միւս կողմէ տեսակ մը խառնշմամբ, գիտակցիլ հայ իսկական ոգիին ու ինքնուրոյն մշակոյթին ձգտումներուն։

Գիտնա՛նք թէ Ազգային անկախ դպրոցն է որ պիտի տայ ինքնատիպ դաստիարակութիւնը, ուր փոխանակ տղան պատրաստուելու օտարին ժամ յաղող ծառայ մը ըլլալու, կը սնանի իր ազգային լեզուով, իր ազգային մտքով, իր ազգային արուեստով և իր ազգային բարոյական արժէքներով։

Ազգը պէտք է օժտել ազնիւ նը-կարագրի տէր կորովի անհատներով որոնք ատակ ըլլան իրենց ազգը յաղթական հանդիսացնելու։ ազգերու իրարու դէմ մղած կեանքի պայքարին մէջ։

Մօտաւոր ապագայի մը մէջ յառաջ գալիք ուսուցիչ ուսուցչուհիի մեծ պահանջքին առջև կարելի եղածին չափ պատրաստ գտնուելու համար, պէտք է լուրջ կերպով խորհիլ բարձրագոյն նախակրթութեան ստացած և կրթական ասպարէզին նուիրուիլ փափաքողներուն մանկավարժական անհրաժեշտ ծանօթութիւններ տալ. այս նպատակաւ եռամսեայ մանկավարժական դասընթացք կը կազմակերպէ։

Ուսուցիչներու նիւթական վիճակը այն ատեհան անցուկ և իրենց ընկերային դիրքին անհամապատասխան դարձած է որ չատ կարեւոր ուժեր ասպարէզէն հեռանալ կը քաջուին, ինչ որ ազգային կրթական գործին տեսակէտով խիստ տխուր պատկեր մը ներկայացնէ։

Միացեալ Ընկերութիւնը ժամանակին կարգ մը յարմար շրջանակներու մէջ ամառուան արձակուրդներուն, կը հաստատէր մանկավարժական դասընթացքներ և կը հոգար հետեւող ուսուցիչներու ծախքերը։ Այսօր Լիբանանի և Սիւրիոյ համար նոյն բանը կրնայ ընել Հ. Բ. Ը. Միութիւնը, Զահլէի և կամ յարմար դատուած ուրիշ կեդրոն վայրի մը մէջ։ Ձենք գիտեր թէ այս մասին ի՞նչ խորհած են Պատ. Ուսումնական Խորհուրդը, Կրօնական եւ Ազգային իշխանութիւնները։

Այս դասընթացքին մէջ կարելի էր ուսանիլ դպրոցական կազմակերպութիւն եւ մեթոդաբանութիւն, մանուկին հոգեբանութիւնը եւ փորձառական մանկավարժութիւն։

Մանկավարժ. Պատժ. Մանկաբանութիւն, Հայ. Աշխարհագրութիւն և Պատմութիւն. Գիւղատնտեսական

ՆՈՐ ՊԱՏԵՐԱԶՄԸ
ՊԻՏԻ ՍԿՍԻ 1932 ՄԱՐՏ 1ԻՆ

Գրեց՝ Զօր. ԼԻՒՏԷՆԱՆՏ

ՈՐ ՏԷՐՈՒԹԻՒՆՆԵՐԸ ԿԸ ՄԱՍՆԱԿՑԻՆ
ԵՒ ՈՎ ՈՐՈՒ ԴԷՄ ԿԸ ԿՌՈՒԻ

ԹԻՒՐՔԻԱՆ ԱԼ ԿԸ ՄԱՍՆԱԿՑԻ ԵՒ ԶԻՆՈՒՈՐ ԿԸ ՂԱԿԷ ՍԻՒՐԻԱ

Պատերազմի յայտարարութեան առաջին օրէն սկսած, զինուորական տէրութեանց միլիոնոց բանակները վճռական պատերազմի կ'սպասեն և կը հաւաքուին Գերմանիա և անոր սահմանները։ Այդ միջոցին պիտի սկսի ծովու և օդի սոսկալի պատերազմը։

Իրարու վրայ յարձակող տէրութիւնները հետեւեալներն են.

1.— Սովիէթ բանակներ՝ Ռուսական և լեհական բանակներուն դէմ.

2.— Արեւելուտլուքի մէջ, հարաւային Իտալիա Աւստրիա և հիւսիսային Պավարիա դանուող իտալական բանակները՝ Արեւելանեռու և Գերման-Աւստրա-Հունգար բանակներու հետ կը զօրանայ։

Ասոր դէմ կը կուին հետեւեալ տէրութեանց բանակները.

1.— Եուկօսլավիոյ բանակները. Գարատազի, Պոսնայի, Հերցեգովինայի, Հունգարիոյ և Թիէնթինէի սահմաններուն վրայ.

2.— Ձեխ բանակը. Վիեննայի հիւսիսէն դէպի Լիյ կը քալէ.

3.— Ֆրանսական բանակները. Բէյն-Պասէլ-Պոտէնս դէին վրայով և կամ ալ Մայնի ուղղութիւնով դէպի Գերմանիա.

4.— Ֆրանսական և Պելճիգական բանակի միւս մասերը. Բէյնի հարաւէն և Հոլանտական սահմաններու մասերէն դէպի արեւելք։ Այս ուժերը գերման բանակները աւերելու համար Սաքսոնիայէն եւ Սիլէզեանէն մտնող չեխ և լեհ բանակներուն կը միանան։

Ասոնց դէմ Հոլանդիոյ մէջ, գերման բանակին օգնելու նպատակաւ ցամաք կը հանուին անգլիական ուժեր։

Այս բոլոր բանակները, օդանաւերով և թնդանօթներով լաւ զինուած կ'աշխատին իրար յառաջխաղացումը արգիլել։

Ի հարկէ զինուոր ցամաք հանուած կայարանները կ'ենթարկուին սոսկալի օդային ռմբակոծումներու։

Ամենամեծ ուշադրութիւնը Գերմանիոյ վրայ կը դարձնեն։ Գերմանիոյ Ռուրի շրջանը, Գերմանիոյ Ֆրանսական սահմանագլուխը, Գերմանիոյ Ֆրանսական սահմանագլուխը, Գերմանիոյ Ֆրանսական սահմանագլուխը։

Ամենամեծ ուշադրութիւնը Գերմանիոյ վրայ կը դարձնեն։

ՀԱՅ ԿԵԱՆՔ

ՀԱՅ ԳԱՂԹԱԿԱՆՆԵՐԸ ՀԱՅԱՍՏԱՆ ԸՆԴՈՒՆԵԼՈՒ ԽՆԴԻՐԸ

«Թայմզ»էն առնելով գրած էինք թէ խորհրդային կառավարութիւնը հրաւիրած է արտասահմանի հայ գաղթականները Հայաստան երթալ եւ հոն ընակիլ։ «Մուրճ Մանգալ» համայնավար թերթը 8 Յուլիսի իր թիւին մէջ այս մասին հետեւեալը կը գրէ. «Աշխատաւոր Հայերի տեղափոխումը բաղդեցի երկիրներից «խորհրդային Հայաստան» վերնագրին տակ.

Թերթերի աշխատակիցների հետ ունեցած զրոյցի ժամանակ, Հայաստանի վարչապետ Ս.Տէր Գաբրիէլեանը յայտնեց որ խորհրդային Հայաստանի կառավարութիւնը որոշել է մօտակայ ամիսների ընթացքում արտասահմանից Հայաստանի սահմաններն ընդունել պարզ քանակով աշխատաւոր հայեր։ Այդ որոշումը թելադրուած է խորհրդային Հայաստանի տնտեսական վերելքի բուռն թափով եւ բաղքենի երկիրներում ապրող աշխատաւոր հայ ազգաբնակչութեան անել դրութեամբ։ Խորհրդային Հայաստանի մի շարք հսկայական աշխատանքները (Ղազերի ոռոգումը եւն.) նպաստաւոր պայմաններ են ստեղծում տեղափոխման համար։ Տեղափոխման ժամանակ խստօրէն պիտի պահպանուի դասակարգային սկզբունքը։ Խորհրդային Հայաստան կարող են գալ միմիայն իսկական աշխատաւոր տարրերը։ Վարչակազմութիւնը յանձնարարել է Հայաստանի հողագործական գործակալութեան եւ պետական ծրագրի վարչութեան, երկու շաբթուայ ընթացքում պարզել տեղափոխուողներին ընդունելութիւն ու մշակել նրանց տեղափոխելու ծրագիրը։

ՀԱՅԿ. ԳՈՐԾԱՐԱՆ ՄԸ

Թէհրանի «Ալիք»ը կը գրէ.— Երկու ամիս է արդէն որ Թեհրանի մէջ հիմնուած է կօշիկի գործարան մը, Ռաղէբեան եւ Բագերունի ընկերութեան կողմէ։

Այս ընկերութեան նախնական դրամագլուխն է 50,000 թուման եւ արքէն ամիսէն աւելի է որ նոր ստացուած մեքենաները կը գործեն։

Ընկերութիւնը որոշած է հնարաւոր եղածին չափ աշխատիլ օտար մթերքներ գործածելէ խուսափիլ եւ տեղական կաշի գործածելու նպատակով։ Թուրիզի կաշեգործարանէն զանազան նմոյշներ ուղած է եւ այդ նմոյշներէն բանի մը զոյգ կօշիկ պատրաստած է, որոնք եւրոպական կօշիկներէն ետ չեն մնար։ Կօշիկի գործարանը առայժմ 60 գործաւոր ունի եւ օրական 70 զոյգ կօշիկ կ'արտադրէ։ Թէեւ է վճռակի է օրական 400 զոյգ կօշիկ արտադրել, սակայն առայժմ միայն քանի մը ժամ կ'աշխատին։

ՄԵԼԲՈՆԵԱՆ ԿՐԹԱՐԱՆԸ ՏՈՒԳԱՆՔԻ ԵՒ ԹԱՐԿՈՒԱԾ

Կիպրոսէն Փարիզի «Ապագայ»ին կը գրեն թէ տեղւոյն Մելբոնեան կրթարանը 400 սթերլին տուգանքի դատապարտուած է։ Պատճառը սա է.—

Անցեալ տարի պաշտօնէն հանուած ըլլալով, դպրոցին մեքենագէտ Գ. Վահրամ Մարկոսեան դատարան կը դիմէ եւ հատուցում կը պահանջէ։

Դատը վերջացաւ երկու շաբաթ առաջ եւ Մելբոնեան հաստատութիւնը դատապարտուեցաւ 400 ընթերլին վճարելու. 200ը իբրեւ հատուցում, 200ն ալ իբրեւ դատական ծախք։

«Ապագայ» այս առթիւ յայտնապէս կողմնակցութիւն կ'ընէ, տնօրէն Գ. Կիրակոսեանի վրայ յարձակելով, փոխանակ դատապարտելու մեքենագէտը որ ազգին դէմ դատ բացած եւ գայն տուգանքի դատապարտել տուած է։

Բայց եւ այնպէս տնօրէնը վերանոր թեան դիմած է։

ԿՍԵՌՈՎ ԴՍՏ ՄԸ

Ցառաջիկայ ամսոյն սկիզբը դասական գեղագոյն խորհուրդ պիտի սկսի ինքնութեան Ճրճի Փրէշարիի սպանութեան։ Ամբաստանեալն է Արիֆ Ձեմիլ Խալիս, որ ժամանակին Գուրեի Բէվիէպ Սապան թաղամասին մէջ օրի խմելու տեղ մը տարեր որ մեզի կուտան Լիբանանցի մեծատուն երեւելի մը եւ Ֆրանսայի հանրապետութեան նախկին նախագահ Գ. Միլեանի ներկայացուցիչ իբր տիպար այդ մարդերուն որոնք կ'ապրին ոչ միայն Լիբանանի այլ բոլոր արեւելեան երկիրներու վերականգնումին եւ անշահախնդիր պետական մարդոց։ Ան կը պատկանի այս ընտրեալ դասակարգին որ միայն կրնայ ապահովցնել ազգերու յառաջդիմութիւնը։

«Ան առաջինը եղաւ մեր բաղաքական մարդոց որ իշխանութեան ձեռաւ զաղափարով մը.— իրականացնելու համար այս «զաղափար»ը եւ ոչ թէ անձնասիրութեան պարզ գոհացումի մը կամ բաղաքական ազդեցութեան մը համար։

«Նախարարապետ Էսսէի նպատակն էր տանիլ Լիբանանեան վարչութիւնը հմտամատութիւններու որոնք կարելի դարձնէին այս երկրի կեանքին իսկ անհրաժեշտ տնտեսական իրականացումներ։ Ան իր բարեհորոգումները սկսաւ այնքան կորովով, որքան իմաստութեամբ եւ զանոնք լաւ վերջացուցած պիտի ըլլար, եթէ Լիբանանի իշխանութիւնները, որ զայն բռնած էին մինչեւ այդ ատեն, տեղի չտային նոյնիսկ այս բարեհորոգումներէն վնասուող բաղաքագէտներու «տանջաժ»ին։

«Այսօր հիւանդը նորէն կ'զգայ իր ցաւը։ Բացուած վէրքը վերսին կազմուած է»։

«Լիբանանը փրկելու համար պէտք է մաղթել որ յառաջիկային կարելիութիւն տրուի Գ. Էմիլ Էսսէի վերադառնալու եւ լրացնելու իր մշակուած բարեհորոգումները։»

Մեկնումը

Բ. Գոմիսէրեան դիւանագիտական գրասենեակի տնօրէն Գ. Վ. Բէրիէ, Փովիլեանս նաւով անցեալ երեքշաբթի Ֆրանսա մեկնեցաւ։

ԻՐԱԳԻՒ ԼԻՍՏՆԵՐՈՒ ԿԱՐԵՒՈՐ ՑԱՅՏԱՐԱՐՈՒԹԻՒՆՆԵՐԸ

ՓԻԻՐՏ ՊԱՏՈՒԻՐԱԿՈՒԹԻՒՆԸ ԿՐ ՄԵԿՆԻՆ ԺԸՆԵԻ ՊԱՍՐԱՑԻ ՄԷՋ ԾԱՆՐ ՄԻՋԱԴԵՊԵՐ

Եւրոպա երթալու նպատակաւ Պաղտատէն Պէյրութ եկաւ Իրագի բաղաքական կարեւոր դէմքերէն Ալի Ձէվսէք պէյ։ «Անհաւ»ի խմբագիրներէն մէկը տեսակցութիւն մը ունենալով անոր հետ, ուղղած է հետեւեալ հարցումները.

— Ինչպէ՞ս է ներկայիս Իրագի կացութիւնը.

Ալի Ձէվսէք պէյ լռութիւն պահած է եւ չէ ուզած պատասխանել։ Խմբագիրը փոխելով իր հարցումին ձեւը, հարցուցած է.

— Փիւրտերը ճի՞զդ է որ նոր ապստամբութիւն մը կազմակերպած են.

— Փիւրտերը որոշած են Ժրնեւ դրկել պատուիրակութիւն մը, որուն պէտք պիտի ըլլայ Շերիֆ փաշան։ Այս պատուիրակութիւնը իր Ճեռքը պիտի ունենայ երկար եւ ընդարձակ յուսագիր մը, Աւուրիոյ, Իրագի եւ Պարսկաստանի փիւրտերուն իրական վիճակը ներկայացնող։ Ազգերու դաշնակցութիւնն պիտի խնդրեն միջամտել իրենց պահանջներուն եւ ապահովել իրենց փափաքած անկախութիւնը։

— Լսեցինք որ Հրիստոնեայ փոխրամասնութեանց կողմէ ուրիշ պատուիրակութիւն մ'ալ պիտի դրկուի Ժրնեւ, ճի՞զդ է.

— Այո՛, ճիշդ է, մօտ ատենն այդ պատուիրակութիւնը պիտի մեկնի։

Վերջը, խմբագիրը տեսակցութիւն մը ունենալով ուրիշ Իրագցի լիսբրի մը հետ, կրկնած է իր առաջին հարցումը, աւելցնելով թէ՝ ճի՞զդ են կազմ մը թերթերու գրածները Պաղտատի վերջին դէպքերու մասին.

—Պարտի մէջ որեւէ դեպք պատահեցա՞։

— Այո, Պարտի մէջ յուցարարները բարեով յարձակեցան միւքեարրթիին վրայ եւ վիրաւորեցին զայն. վերջը ժողովուրդի եւ ոստիկաններու միջեւ տեղի ունեցաւ բախում մը, որու միջոցին ժողովուրդն ճիգ եւ ոստիկաններէն երեք հոգի վիրաւորուեցան։ Իմ մեկնած օրս դեռ Պասրա խաղաղած չէր։ Ժողովուրդը ամէն կողմէ բողոքագիրներ կը պատրաստէ, պահանջելով ներքին գործոց նախարարի պաշտօնակոչութիւնը։

ՍՈՒԼԹԱՆ ՀԱՄԻՏԻ ԺԱՌԱՆԴՈՐԴՆԵՐՈՒՆ ԴԱՏԸ

Գ. ՄԻԼԵԱՆ ԿՐ ՀՐՕՏԻՐՈՒԻ

Անցած տարի Հոկտեմբեր ամսոյն, Գոլոսոյ թիւրֆ եւ Ֆրանս.խառնը դատարանը տեսած էր Սուլթան Համիտի ժառանգորդ եղուն բացած դատը Ֆրանս. կառավարութեան դէմ, իրենց Սիւրիոյ մէջ ունեցած կալուածները յանձնելու նպատակաւ։

Դատարանը սակայն մերժած էր դատը։ Հիմա, Սուլթան Համիտի տղան Եմիր Սեիմ, նորէն կը նորոգէ դատը եւ Ֆրանսայի հանրապետութեան նախկին նախագահ Գ. Միլեանի ներկայացուցիչ Հրոտիր՝ Գեր Անվալ՝ քերթը վարչական կախակայման դէմ։

ՄԵՐ ՀԱՂՈՐԴԱԳՈՒԹԻՒՆՆԵՐԸ

Կ'իմանանք որ պաղեստինեան իշխանութիւնները յորդորեր են Բ. Գոմիսէրեան առաջարկ որ է՝ հետախուզային գիծ մը հաստատել երկու երկիրներուն միջեւ։ Լիբանանի նամակատան տնօրէնը այս մասին պիտի բանակցի Պաղեստինի իր պատասխանակցին հետ։

ՍՐՏԱՌՈՒՄ

Համաձայն Բ. Գոմիսէրեան մէկ որոշմագրին Լիբանանեան կառավարութիւնը սահմանեն դուրս հանեց հինգ օտար անբաղձալիներ։

ՁԱՓ ԵՒ ԿՇԻՌ

Քաղաքապետական խորհուրդը նկատելով որ քաղաքիս առեւտրականներէն շատերը իրենց ապրանքները կը կոտրեն ծանրութեան չափերով որոնք չունին որոշուած արժէք, որոշած է եւրոպական յանձնախումբին յանձնել եւրոպական ծանրութեան նոր չափեր բերել տալու աշխատանքը։

ՄԱՀՄՈՒՏ ԱՀՄԱՌ ՁԵՐԲԱԿԱԼՈՒԱԾ

Հայծայնէ եկող յայտնի փաստաբան մը հաղորդած է որ Պաղեստինի կառավարութիւնը ձերբակալած է Պէյրութի նախկին գաղտնի ոստիկանապետ Մահմուտ Անուզը։

«ՄԷԼԷԲ ՀԻՒՍԷՅՆ» ՓՈՂՈՑԸ

Քաղաքապետութիւնը առջի օր, իր վարչական ժողովին մէջ, որոշեց Պէյրութի նոր ժողոցներուն մէկը կոչել «Էլ Մէլիք Հիւսէյն» փողոց, ի յարգանս հանգուցեալ Հիւսէյն թագաւորին։

ՀԻՆ ԹՇՆԱՄՈՒԹԻՒՆ ՄԸ

Թօթիզ Այամէ անուն մարդ մը իր տան երջափկին մէջ կը պատկեր ցերեկ ատեն, երբ անծանօթ ուղղութենէ մը տիգամիքս կոտրեր գալով վիրաւորեցին զայն։ Ցեռ ճնուութեան յայտնի եղաւ որ Ապիլ-Քերիմ Անէմի անուն մարդու մը կողմէ կատարուած է այս մահափորձը որ հիներն բռնմամութիւն ուներ Թօթիզին դէմ։

ՆՇԱՆԱՒՈՐ ԳԻՒՂԳՆԱՑ

Թիւրիոյ Պաղտատի ընդհ. հիւպատոսը, քաղաքս ժամանեց եւ Օգոստոս ամիսը Լիբանանի մէջ պիտի անցնի։

Միւս կողմէ կ'իմանանք որ բարեկամական կառավարութիւնը Իրաքի իր ընդհ. հիւպատոսութիւնը վերածեր է դեսպանութեան։ Թահիր Լութֆի պէյը դեսպանի աստիճանին բարձրացուցեր է։

ԲՈՂՈՔ

Զանազան երեւելիներ հեռագրով իրենց բողոքը յայտնեցին սիւրկառավարութեան «էլ Այամ» թերթի վարչական կախակայման դէմ։

ՄԵՐ ՀԱՂՈՐԴԱԳՈՒԹԻՒՆՆԵՐԸ

Կ'իմանանք որ պաղեստինեան իշխանութիւնները յորդորեր են Բ. Գոմիսէրեան առաջարկ որ է՝ հետախուզային գիծ մը հաստատել երկու երկիրներուն միջեւ։ Լիբանանի նամակատան տնօրէնը այս մասին պիտի բանակցի Պաղեստինի իր պատասխանակցին հետ։

ՍՐՏԱՌՈՒՄ

Համաձայն Բ. Գոմիսէրեան մէկ որոշմագրին Լիբանանեան կառավարութիւնը սահմանեն դուրս հանեց հինգ օտար անբաղձալիներ։

ՁԱՓ ԵՒ ԿՇԻՌ

Քաղաքապետական խորհուրդը նկատելով որ քաղաքիս առեւտրականներէն շատերը իրենց ապրանքները կը կոտրեն ծանրութեան չափերով որոնք չունին որոշուած արժէք, որոշած է եւրոպական յանձնախումբին յանձնել եւրոպական ծանրութեան նոր չափեր բերել տալու աշխատանքը։

ՄԱՀՄՈՒՏ ԱՀՄԱՌ ՁԵՐԲԱԿԱԼՈՒԱԾ

Հայծայնէ եկող յայտնի փաստաբան մը հաղորդած է որ Պաղեստինի կառավարութիւնը ձերբակալած է Պէյրութի նախկին գաղտնի ոստիկանապետ Մահմուտ Անուզը։

Այս ձերբակալման պատճառը եղած է, Մահմուտ Անուզի կողմէ եւրոպայէն բերուած ֆոնի մը սրճուտի ապրանքներու կեղծուած բլայլը։ Անուզ այդ ապրանքները ապահովագրական ընկերութեան մը մօտ ապահովագրած էր 13,000անգլ. ոսկիի։ Հայծայի նաւահանգիստին մէջ, երբ գործաւորները սնուցկները նաւէն կը փոխադրէին, ծով իկան անոնք։

Ապահովագրական ընկերութիւնը կասկածեցաւ եւ ծովէն հանել տրուաւ սնուցկները լուզորդներու միջոցաւ։ Բացուելեն վերջ տեսնուեցաւ որ սնուցկներուն մէջ լեցուած են անարժէք զոյներ։ Ծայնի եղաւ որ խարդախութիւն մը գործուած է։

ԱՆԹԵԼ ՊԷՏՐՈՒԹԻ ԵՒ ՌՈՒՄԱՆԻՈՅ ՄԻՋԵՒ

Ռումանիոյ եւ Նոյանաւորութեան ներքեւ գտնուող երկիրներու միջեւ հաստատուած է անթել հեռագրային հաղորդակցութիւն։ Իւրաքանչիւր բառը պիտի արժէ մէկ Ֆրանսի 52 սանթիմ ոսկի։

ԱՆՄՏՈՒԹԵԱՆ ՓՈՐՁ

Անգիացիները տարօրինակ դէպք մը կը պատահի Աղրազուրկի մօտերը։ Իտալացի բանուոր մը մէկ դիպուածի փոխարէն դրաւ բրտնել ուզեց ծանօթներու հետ, թէ կրնայ ասեղ մը մերբել մարմնոյն մէջ և հոն անհետացնել զանիկա։ բայց անոնք գրաւը անմտութիւն նկատեցին և մերժեցին բանուորին առաջարկը։ Անիկա յաջառեցաւ, միայնակ ըրաւ իր փորձը և արդարև կարի ասեղ մը մերբեց ձախ ուսէն ներս և այնպիսի չարժումներ ըրաւ որ ասեղը հետզհետէ քալեց մարմնին մէջ։ Քիչ ետքը սարսափահար պոռաց. «Շո՛ւտ, բժիշկ մը, ասեղը սիրտս ծակեց։» Արդարև, ասեղը կը տառապէր, չուտ փոխադրեցին զինքը հիւանդանոց, ուր բժշկական քննութեան ենթարկուեցաւ և տեսնուեցաւ որ ասեղը իրօք ծակեր էր սիրտը և խեղճ մարդը քիչ ետքը մեռաւ, իր անմտութեան երեսէն։

ՈՒՍՈՒՑԻՉ Կ'ՈՒԶՈՒԻ

Մուսուլի ազգ. վարժարանին համար աւագ ուսուցիչ մը և մանկապարտէզպանուհի մը կ'ուզուի։

Թեկնածուները պէտք է դիմեն Հալէպի Առաջնորդին։

Կարդացէ՛ք և Տարածեցէ՛ք «ԱԶԴԱԿ»ը

ԿԱՐԵՒՈՐ Հ. Մ. Ը. Մ.Ի ԱՆԴԱՄՆԵՐՈՒՆ

ՀԱՅՇԵԼԻ ՀԱՒԱՔՈՅԹ ՄԸ

Տեղի կ'ունենայ 29 Յուլիս, Հորեքշաբթի երեկոյեան ժամը 8ին

ՀԱՒԱՔԱՏԵՂԻ՝ Հ. Մ. Ը. Մ.Ի ԱԿՈՒՄԲԸ

ԽՍՏ ՀԵՏԱՔՐՔՐԱՇԱՐԺ ԵՒ ԲԱԼՈՐՈՎԻՆ ՆՈՐ ՅԱՅՏԱԳԻՐ ՄԸ ԺԱՄԱՆՑԻ, ՈՐ ԿԸ ՏՐՈՒԻ ՏԵՂԻՈՅՆ ՎՐԱՑ։

Ազատ մուտք մի միայն Հ. Մ. Ը. Մ.ի անդամներուն

ՏԵՂԱԿԱՆ ԼՈՒՐԵՐ

Գ. ԷՄԻԼ ԷՍՍԷ

ԱՂԵՔՍԱՆԴՐԻՈՅ ՄԷՋ

ԷԼ ԱՀՐԱՄ ԿԸ ՁԱՏԱԳՈՎԷ ՄԵԾ ԼԻԲԱՆԱՆՑԻՆ

Եգիպտոսի մեր մեծ պատուանկիցը, «Անհրամ», գովասանական յօդուած մը նուիրեր է նախկին վարչապետ եւ Պէյրութի երեսփոխան Գ. Էմիլ Էսսէի. անոր Աղեքսանդրիայէն անցնելուն առիթով։

Անհ բանի մը հաստատեցեր այդ յօդուածէն որ ամբողջութեամբ արտատպուած է Լիբանանեան մամուլին կողմէ։

«Լիբանանի մէջ հանրապետական վարչաձեւի ջնջումի մասին տարածուած խօսքերուն պատասխանելով, Պէյրութի երեսփոխանը՝ յայտարարեց թէ այդ նախագիծը նկատի առնուած չէ։ Ան աւելցուց որ այս երկիրներուն մէջ կացութեան վերականգնումը կրնայ կատարուիլ այնքան, եթէ ոչ աւելի ճիգերութեամբ կառավարական այս ձեւին տակ, պայմանաւ որ, սակայն, մարդագործուին նոյնիսկ հանրապետական հաստատութիւնները։

«Նախկին վարչապետ մերժեց որեւէ լայտարարութիւն ընել հանրապետութեան նախագահմամբեան յառաջիկայ ընտրութեան մասին ինչպես նաեւ իր Ֆրանսա ճամբորդութեան շուրջ։

«Բայց այս առթիւ հարկ կը զգամ հոս բուել այս բանի մը տարեր որ մեզի կուտան Լիբանանցի մեծատուն երեւելի մը եւ Նոր հետեւեալ կարծիքը կը պատուանակի Պէյրութի երեսփոխանի անձնաւորութեան մասին.

«Գ. Էմիլ Էսսէ, իրաւամբ կը բնորոշուի որպէս ազգային գեղագոյն դէմքերէն մէկ մը։ Ան ունի ազնիւ հոգի մը, ազնիւ միտք մը եւ ազնիւ սիրտ մը։ Ան ունի ազնիւ

ՄԻՋԱԶԳԱՅԻՆ ՀԵՌԱԳԻՐՆԵՐ

ՖԷՅՍԱԼ ԹԱԳԱՒՈՐԸ ԳՈՐԾՈՂՈՒԹԵԱՆ ՄԸ ՊԻՏԻ ԵՆԹԱՐԿՈՒԻ

Ժէնև.— Ֆէյսալ թագաւորը որ այժմ Վիէննա կը գտնուի, Պէրն կը սպասուի կ'վերաբուժական գործողութեան մը համար։

ՄՈՒՍՈՒԼԻ ՔԱՐԻՒՂԸ

Փարիզ.— Կ'ենթադրուի լրացնել Մուսուլի քարիւղի համբային շինութիւնը 1935 տարուայ ընթացքին։

Երկու ճամբաներու շինութիւնը պիտի արժէ 1 միլիառ 250,000,000 ֆրանք։

Հարթեա, որ կը գտնուի Եփրատի վրայ, Իրաքի հողին մէջ պիտի բլայ բաժանման կէտը երկու ճամբաներուն միջև որոնցմէ մէկը Ասու քէմալէն անցնելով պիտի երթայ դէպի Թրիփոլի, միւսը Ռիւ կաթէն անցնելով պիտի դառնայ Հայֆայի։

Աշխատանքները պիտի սկսին յառաջիկայ Սեպտեմբերին։ Հայֆա-Պաղտատ երկաթուղագծի շինութիւնը պիտի լրանայ քարիւղի շինութենէն առաջ։

ԱՆՇԼՈՒՍԸ

Լահէյ.— Փրոֆ. Բոֆման, Պերլինի համալսարանէն որ կը ներկայացնէ աւստրիական կառավարութիւնը սկսաւ ներկայացնել աւստրիական տեսութիւնը անշլուսի մասին, մը նայուն ատեանին առջև։

ՖՐԱՆՍԱԿԱՆ ՅՈՒՇԱԳԻՐԸ

Փարիզ.— Կառավարութիւնը հրատարակեց սպառազինութեան ընդհանուր սահմանափակումին վերաբերեալ յուշագիր մը զրուցած ազգերու դաշնակցութեան 1932 Փետր.ի զինաթափութեան համաժողովին նկատառութեան յանձնելու համար։ Յուշագիրը իր առաջին մասին մէջ, կը յայտնէ թէ Ֆրանսական բաղաքականութիւնը բացարձակապէս հաւանաձայն է ազգերու դաշնակցութեան ուխտերուն, դաշնագիրներուն ինչպէս նաև յաջորդական ժողովներու ընդունուած վարդապետութեան։ Երկրորդ մասին մէջ, յուշագիրը ցոյց կուտայ թէ ֆրանսա բոլորովին հաւատարիմ եղած է այս վարդապետութեան 42-առ100 կէտ մը ընելով իր ուժերուն վրայ բաղդատմամբ 1921ի։ Նաւային ուժերու մէջ այ կատարուած է կարգ մը զեղչեր զորոնք կը շեշտէ յուշագիրը։ Օդային ուժերուն մէջ ևս զգալի զեղչեր տեղի ունեցած են։ Եզրակացնելով, յուշագիրը կը հաստատէ որ Ֆրանսական կառավարութիւնը, փափաքելով լուծել խաղաղութեան կազմակերպութեան խնդիրը, պիտի աշխատակցի այն բոլոր դրութիւններուն որոնք կ'ընդգրկեն լարաձակումի մը պարագային փոխադարձ ու գործնական օժանդակութեան հաւանայնութիւններ։

Մ. Քէմալ Պոլսոյ մէջ

Պոլիս. – 21 Յուլիս.— Մ. Քէմալ Պոլիս եկաւ ամառը հոս անցնելու համար։

Գերման ազգային ընդդիմադիրներու դիմում

Պերլին.— Ազգային ընդդիմադիրներու պարագլուխները պ. Պրիւնինկի հեռագիր մը զրկելով զայն կը հրաւիրեն որ չը՝ դունի Ֆրանսայի քաղաքական պայմանները։

մեծ հրդեհ մը Պաղտատի սէջ

Պաղտատ.— Մեծ հրդեհ մը ծագեցաւ Պաղտատի մօտ պանդոկին մէջ ուր իգևա՝ ած էին ամերիկացի օդանաւորդներ տէր և տիկին Տէյ որ աշխարհի շրջանը կ'ընեն։

Օդանաւորդները իրենց գոլերը կրցան տգատել ու փախչիլ հրդեհէն որ լափեց ամբողջ պանդոկը քանի մը ժամուայ ընթացքին։

վարկ անգործներուն

Մատրիտ.— Կառավարութիւնը 10 միլ. փեզեթուսի վարկ մը բացաւ Անտալուզիոյ անգործներուն։

ՕԹԷԼ

ԱԼԷՆՊԻ

Hôtel ALLENBY

ԱԼԷՄՊԻ ՓՈՂՈՑ

ԹԷԼԷՖ. 262

ՀԵՌԱԳԻՐ HOTEL ALLENBY

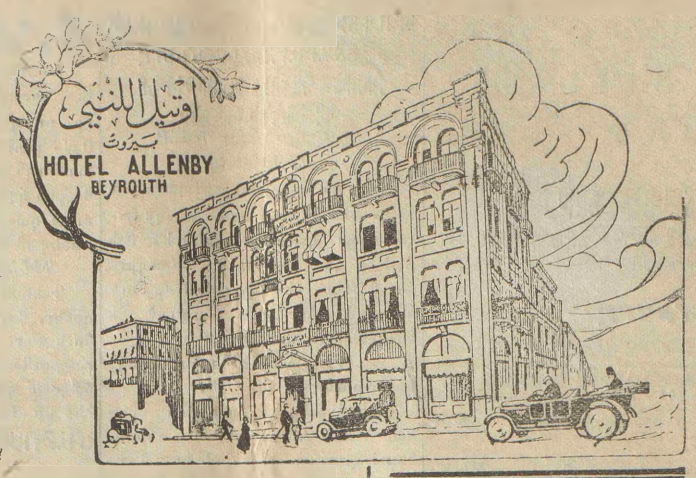

Հայկական նոր օթէլ. անունին լափ փառաւոր, անբաղդատելիօրէն մաքուր, շքեղ տեսարան, բոլոր սենեակները փողոցի վրայ, խնամուած սպասարկութիւն.

ՄՕՏ ՕՐԷՆ ՄՕՏ ՕՐԷՆ

ՀԱՅԿԱԿԱՆ ՀԱՄԵՂ ԿԵՐԱԿՈՒՐՆԵՐ

ՇԱՏ ԴԻՒՐԱՄԱՏՈՅԵԼԻ ԳԻՆԵՐ

ԴԻՄԵՑԷՔ ԵՒ ՊԻՏԻ ՀԱՄՈԶՈՒԻՔ

Տէր եւ տնօրէն՝
ՎԱՀԱՆ ՏԻՐԱՑՈՒԵԱՆ և
Ժ. ԱԲԷԼԵԱՆ

ՏՔԹ. Մ. Ս. ՏԱՔԷՍԵԱՆ

Նախկին ներքին բժիշկ ԹԱՂԱՊԵՏ. ՀԻՒԱՆԴԱՆՈՑԻՆ
Այժմ մնայուն բժիշկ St. ELIE ՀԻՒԱՆԴԱՆՈՑԻՆ

ԸՆԴՈՒՆԵԼՈՒԹԵԱՆ ԺԱՄԵՐ

ՆԱԽԸՐ ՈՍՏԻԿԱՆԱՏԱՆ ԴԻՄԱՑ ԻՐ ԹԷ ՆԻԲԻ ՄԷՋ

Ամէն օր (Կէսօրէ առաջ 10—
(Կէսօրէ վերջ 1 —

ՄՆԹ.— Հինգշաբթի եւ շաբաթ կէսօրէ պ. 2 ադամա

հիւանդներուն ձրի։

ՊԱՆԴՈԿ Լ. ԻՐԱՆԱՆ

- ՋԱՒԷԼ -

Հայկական միակ պանդոկը Զանգէի մէջ

ՄԱՔՈՒՐ ՍՊԱՍԱՐԿՈՒԹԻՒՆ ԵՒ ՉԱՓԱԾ ԳԻՆ

ՀԻՆԳՇԱԲԹԻ ՕՐԵՐՈՒՆ ՀԱՄԱՐ ԱՆԿՈՂԻՆԵՐԸ ԿԷՍ ԳԻՆ

ՁԻՆՈՎՈՐԱԿԱՆՆԵՐՈՒՆ ՀԱՄԱՐ ԴԻՒՐԱՆԻՒԹԻՒՆ

ՁԻՆ ՈՒՋՈՂՆԵՐՈՒՆ Տէր եւ տնօրէն Ց. ՕՐԼԱԿԻՄԵԱՆ

«Time is money»

Ժամանակը ոսկի է

ԶԷՆԻԹ ԺԱՄԱՑՈՅՑԸ ՇՆՈՐՀԻՒ ԻՐ ԱՄԵՆԱՃՇԳՐՏՈՒԹԵԱՆ ԵՒ ՃՇԴԱՊԱՀՈՒԹԵԱՆ

անգուգական յատկութիւններուն ձեզի դրամ կը տահեցնի առանց դժուարութեան, կարելիութիւն տալով խնայելու ձեր բոպեներն անգամ։

Ուսիցիչ ժամացոյցներու ամբողջ շարք, ոսկի, արծաթ եւ նիկել, կիներու եւ այրերու համար։

Կ'ԱՊԱՀՈՎՈՒԻՆ ՆԱԵՒ ԲՈԼՈՐ ՆՈՐՈՂՈՒԹԻՒՆՆԵՐԸ՝ ԱՄԵՆԱՆՊԱՏԱՒՈՐ ՊԱՅՄԱՆՆԵՐՈՎ

Ընդհ. ներկայացուցիչ՝ ԽԱՉԱՏՈՒՐ ՇԱՀԻՆ (Ֆօշ փողոց)

Վաճառատուն՝ Վէյկան փողոց, քաղաքապետարանի դռան կից։

կեանքի սղուրեան դէմ!

այլեւս ոչ ձեռկայացում ոչ նուագ ահանդէս նուագը ձեր տան մէջ։

ՕՏԷՕՆ

Սկաւառակի եւ ֆոնօի յայտնի մարքան ձեզ այս կը մատուցէ քիչ դրամով ամէն գիշեր ընտիր նուագ լսելու հանոյքը։

Գնեցէք ՕՏԷՕՆ ֆօնօ մը

որմէ անկասկած պիտի հմայուիք եւ շնորհիւ այս հոչակաւոր մարքայի սկաւառակներուն շարունակական ժամանման, կրնաք ամէն իրիկուն, Ձեր տուներուն մէջ վայելել ամենամեծ նուագահանդէսները եւ նուագները, իրենց վերջին ստեղծագործութիւններով։

Այլեւս ոչ ձեռկայացում եւ ոչ ալ նուագահանդէս. այդ բոլորը ունենալ ձեր տան մէջ միակ միջոցն կեանքի սղուրեան դէմ իմնապատրաստելու։

ՏՔԹ. ԳԷՈՐԳ ԿԷՐԿԷՐԵԱՆ

Վկայեալ Lauréat նա[illegible] եւ այժմ մնայուն բժիշկ Ֆրանսական հիւանդանոցի աչքի, քթի, կոկորդի, ականջի, և գլխու հիւանդութիւններու բաժնին։ Հիւանդ կ'ընդունի կէս օրէ վերջ ժամը 2—6 իր գլխաւոր մէջ Rue de Damas, № 15, ի հարկին հիւանդները ուղղակի հիւանդանոց կ'ընդունուին Երկոյսի տրուած մուտքի սրբոցով։ Վկայեալ ազգատեսչ ձրի։

ՕԹԷԼ

ԶԱՒՇԷԼԷ

Լ. ԻՒՔՈՒ

ԶԱՒՇԷԼԷ

— ՏԷՐ ԵՒ ՏՆՕՐԷՆ՝ Գ. ՊԱՐՏԻԶՊԱՆԵԱՆ —

Կեդրոնական ամենագեղեցիկ դիրքի վրայ, բոլորովին նոր կահաւորում

Մաքուր եւ անթերի սպասարկութիւն ու դիւրամատչելի գին

Արեւելեան եւ եւրոպական համեղ հաց

Ընտանիքներու համար մասնաւոր դիւրութիւն

Մեր նշանաբանն է՝

1.— Մաքրութիւն

2.— Մաքրութիւն

3.— Մաքրութիւն

ԶԱՒՇԷԼԷ

ԴԱՐՄԱՆԱՏՈՒՆ

ՏՕՔԹ. ՄԻՔԱՅԷԼ ՔԷՇԻՇԵԱՆԻ

(Վկայեալ Պէյրութի Ամերիկեան Համալսարանէն)

Գիտական վերջին մեթոտներով, կատարելագործուած վիրաբուժական գործիքներով եւ 32 տարուան փորձառութեամբ կը դարմանուին հետեւեալ հիւանդութիւնները.—

Ա.— Վիրաբուժական ամէն կարգի գործողութիւններ։

Բ.— Ծննդաբերութիւն առանց վտանգի, մասնաւոր սպասարկութիւն գիշերուան համար։

Գ.— Իգական սեռի ծննդաբերական գործարաններու հին և նոր բոլորախտերը դիտական վերջին մեթոտներով։

Դ.— Արանց և կանանց Ֆրանկախտի ու ջերմամիզութեան հիւանդութիւնները կը դարմանուին նորագիւտ գեղերով և առանց ցաւի ներարկումներով։

Ե.— Աչքի ամէն տեսակ հիւանդութիւններ, Բոհալ Մէյլ Լայնի Անգլ. ընկ. պաշտօնական բժիշկի հանդամանքով մեր քենած և դարմանած հազարաւոր ճամբորդները առանց արգելքի իրենց տեղը հասած են։

Զ.— Խղճմտօրէն կը դարմանուին նաև մայրիան, ներքին և մորթի հիւանդութիւններ ինչպէս նաև երախաներու հիւանդութիւններ։

Է.— Երեքշաբթի օրերը կէսօրէ ետք ժամը 3—6 աղքատներուն ձրի։

Ընդունելութեան ժամեր։ Ամէն օր 8—12 և 3—6

ԴԱՐՄԱՆԱՏՈՒՆ։ Թրամվայի Ընկերութեան մօտ, Առողջութեան դեղարանի քով, Պարպարիներու վերելքին վրայ։—

ԻՐԼԱՆԴԱԿԱՆ ՁԻԱՐՇԱՒԻ

Մեծ Վիճակահանութիւն

(Crand National-Derby-St. Leger-Manchester November Haudicep

Իրլանդական Ձիարշաւի ազգային Վիճակահանութեան տոմակներ հասած են։

Հանձինով կը տեղեկացնենք թէ մասնաւոր կարգադրութեամբ՝ առաջիկայ ձիարշաւին համար բացառաբար՝ ՎԵՑ տոմակ զետեղեցինք ՀԻՆԳՇԱԲԹԻԿԻ տոմակի եւ ՏԱՍՆԵՐՈՒՈՒ տոմակ զետեղեցինք ՏԱՍՆԵՐՈՒՈՒՆ տոմակի փոխարէն միայն պիտի զանձեմ՝ Իսկ վանառորդներուն պիտի ընեմ ՄԱՍՆԱՒՈՐ ԳԻՆ մը որ չէ տեսնուած մինչեւ հիմա։

Տոմակներու սովորական գիներն են՝ 310 ս. դ. էւ 200 ս. դ.։

Վանառորդներ կրնան վերադարձնել չծախուած տոմակներ։

Եթէ տնտեսագէտ պիտի խաղան, օգտուէ այս անգամուան բարեբախտ զեղչէն եւ հարուստ եղիր տահելով անհաւատալիօրէն ՀԱՍԿԱՑ ԴՈՒՐՄԱՐՆԵՐ։ Իսկ եթէ ծախելով դրամ տահիլ կուզես՝ ուրիշներուն պէս ռասպէ ապարանքդ հիմակուընէ տարու։ Կանխիկ դրամ չեմ ուզեր վանառորդներէն։

Գորտա — Գիլրուք

(Փոստարկղ 422)

Մ. ԿԱԼԳՐԱՆ

Վիճակահանութեանց ընդհ. գործակալութիւն

ԾԱՆՕԹ.— Ձիարշաւի այս տոմակներու զետեղէ մի միայն այն անձէն ստանալ պատասխանատուութեանը վասան էէ։

ԳՈՐԳԻ ՄԵԾ ԳՈՐԾԱՏՈՒՆ

ԵԹԷ ԿՈՒԶԷՔ ԿԱՀԱՒՈՐԵԼ ՁԵՐ ՏՈՒՆԵՐԸ

ԱՄԵՆԱԸՆՏԻՐ ԵՒ ՃՇՄԱԿԱՒՈՐ ԳՈՐԳԵՐՈՎ

ԱՅՑԵԼԵՑԷՔ ԾԱՆՕԹ ԳՈՐԳԻ ՎԱՐՊԵՏ ԵՒ ՄԱՍՆԱՑԷՏ

Պ. ՅՈՎՀԱՆՆԷՍ ԹԱՇՃԵԱՆԻ

ԳՈՐԳԻ ՄԵԾ ԻՆԾԱՏՈՒՆԸ

ուր պիտի գտնէք պատրաստ և ապապրանքով ամէն տեսակի և չափի գորգեր, որոնք Եւրոպական և Ամերիկեան հրապարակներու վրայ գնահատուած են։

Նիր Իսք Ռիլիֆի նախկին Ղազիրի գորգի գործատան բոլոր տեղեկութիւնները փոխադրուած են Պ. Թաշճեանի,

ԷՃՐԷՖԻԵԻ ԳՈՐԳԻ ԳՈՐԾԱՏՈՒՆԸ

THE ROYAL MAIL LINE

- ՐՕԵԼ ՄԷՅԼ ԼԱՅՆ -

ԱՆԳԼԻԱԿԱՆ ԱՇԽԱՐՀԱԾԱՆՕԹ ՇՈԳ. ԸՆԿԵՐՈՒԹԻՒՆ

Առագրնաց երթեւեկութիւններ ընդմէջ Շերպուրկի եւ հարաւ. ամերիկայի

UNITED STATES LINES

— AMERICAN MERCHANT LINES —

ԱՄԵՐԻԿԵԱՆ ԱԶԳԱՅԻՆ ՇՈԳԵՆՍԻԱՅԻՆ ԸՆԿԵՐՈՒԹԻՒՆ

Կանոնաւոր երթեւեկութիւններ ընդմէջ Շերպուրկի եւ Նիւ-Եորքի ափարահիս մեծագոյն նաւերով։

CANADIAN PACIFIC

Գանատական ամենամեծ կառավարական օգ. ընկ.

Կանոնաւոր երթեւեկութիւններ ընդմէջ Շերպուրկի և Գանատայի։

EASTERN MEDITERRANEAN EXPRESS LINE

Ամէն 10 օրը կանոնաւոր մեկնումներ՝ Պէյրութէն — Անդիոքիոյ — Փիրէ եւ Մարսէյլ։

IPHIGENIA ԵՒ ASPASIA ՍՐԱԳՆԹԱՑ ՆԱՒԵՐՈՎ

ՆԱԽԸՆՏՐԵՑԷՔ ՃԱՄԲՈՐԴԵԼ ՄԵՐ ՆԱՒԵՐՈՎ

Դիմեցեք, մեկնումներու, բեռնակնիներու, ինչպես նաեւ գանազան մանրամասնութեանց համար պիտի։—

Ավընիւ Ֆօշ

Թէլէֆօն՝ 9—06

Արեւելեան ընդհանուր գործակալ՝

Ա. ՊԵՏՐՈՍԵԱՆԻ

ՆԱԽԸՐՆԱՆԱՏՆԴԻ, Փիրէա— Մարսէյլ— Սրսա, Իտալիա։

Մասնաճիւղ՝ Մարսէյլ— 80 Պուլվար ար Տամ։

Մասնաճիւղեր՝ Ռոսսոսի, Կիպրոսի, Պաղեստինի ինչպէս նաեւ Փիրէի եւ Շերպուրկի մէջ։

ունէն այդ ամէնը... Ձեր կեանքէն ախորժեցայ։ Ափսոսալու ոչ մէկ բան ունիմ...։

— Ուրեմն, բաւ Հայր Լարիւ, կը պահեմ այն ապաշարկութիւնը որ եկած էի ընելու ձեզի...։

— Ի՞նչ առաջարկութիւն...։

— Լա՛ւ... ըսե՛մ...։ Եթէ կը բաղաս... հիմա որ պզտիկը մէջտեղն է... կարելի է գրել անոր հօրը...

— Երբէ՛ք... գոչեց Գլոտ։

Այդ րոպէին ան կը վերգնէր այն հպարտութիւնը որ՝ տարի մը չէր եղած՝ զինք մղած էր փախուստ տալու Ժան Սիրէգի լքումին առջեւէն, ինչպէս ինք կ'ըսէր... և որ՝ իրականութեան մէջ՝ երեւոյթ մը էր լոկ...։

— Շա՛տ լաւ...։ Ալ չխօսինք այդ մասին, բաւ Հայր Լարիւ։

Եւ մինչ Գլոտ կոնակը կը դարձնէր՝ ծերունին երջանկութեան ժպիտ մը ունեցաւ։

Խիղճը չտանջելու համար էր որ այս առաջարկութիւնը ըրած էր։

Սակայն սոսկացած էր խորհելով թէ մի՛ գուցէ Գլոտ կ'ընդունէր այս առաջարկը և օր մը կը մեկնէր զուկին հետ։

Ծերունիին երկիւղները կատարելապէս փարատեցան՝ երբ հոսան քաղաք, ուր խումբը ներկայացնող երկար շարք մը պիտի սարքէր։

Արդարև, Գլոտ կոտարելապէս իր նոր կեանքին մէջ մտաւ։

Իր վարմունքը տնպէս ցոյց կուտար թէ կարծես իսկապէս ծեր հոպիտին աղջիկն էր ու երբէք պիտի չհեռանար թաւալուն այդ տնէն ուր իր թախիծը ապաստան գտած էր։

Ինք էր որ որոշեց դեղեցկացնել կառքերը և հիւդա-

կը, և ջանք թափել սկսաւ ներկայացումները աւելի հրապուրիչ դարձնելու։

Իր վարչութեամբ և օգնութեամբ՝ կատարեալ փոփոխութիւն առաջ եկաւ։

Ձիերը խնամքով խուզեցին և պայտեցին։ Գլոտ բուրդէ զուարթ գնդիկներ չինեց ձիերուն կազմածները զարդարելու համար։

Երիտասարդ մայրը կ'ուզէր որ կոկիկնայ կառքը՝ ուր կը բնակէր պզտիկ Գլոքլոի հետ։

Պատուհանները զուարթացուց ծաղիկի թաղարներով՝ ամէն հոգածութիւն նուիրելով անոնց։

Ներկ դանուեցաւ և կառքերը ներկուեցան։

Ասիկա՝ առիթ տուաւ դիւցազներգական տեսարանի մը, որուն գլխաւոր դերակատարն էր կապիկ Օկիւսթը և զոհը՝ խեղճ Լէյրվրլէն։

Այս վերջինս ներկարարութեան վարպետի հովեր կուտար ինքնիրեն։ Չէ՞ որ իր կանանչ վրձինին տակ կը դոցուէին կենդանարանին հնութեան փաստերը։

Օր մը՝ երբ Լէյրվրլէ այսպէս զբաղած էր «հինը նոր չինելու» ինչպէս ինք կ'ըսէր... Օկիւսթ՝ իր վանդակին մէջէն կը լրտեսէր մարդուն շարժուձեւերը։ Կապիկին տրտայայութեան մէջ կար սքանչացումի և նախանձի խառնուրդ մը։

Այդ օր՝ կէսօրէ վերջ տաք էր։ Լէյրվրլէ որ արշալոյսէն սկսած էր աշխատիլ, հանգիստի պէտք զգաց։

Զգելով վրձիններն ու ներկերը՝ գնաց զով անկիւն մը փնտռելու մարդագետինին կանանչութեան վրայ փռուելով։

Քիչ վերջ՝ խոկալու ձայնէն կը հասկցուէր երազներու աշխարհը փոխադրուած էր։

Օկիւսթ՝ այս տեսակ զեղեցիկ առիթ մը փախցնող կապիկներէն չէր։ Ան ալ ուզեց իր հանճարը ցոյց տալ։

الوطنية

بيروت — البرد « ورد اوردي باك »

صاحبها : خليل مخيبر

تطبع الكتب والجرائد والاعلانات التجارية وكل ما يراد طبعه بحرف جميلة وطبع متقن واسعار متهاودة

طبعت في المطبعة الوطنية * بيروت « البرد »

ՍԱԿԱՐԱՆ ՊԷՏՐՈՒԹԻ

24 ԹՈՒԼԻՍ 1931

	Սուրիկ.
Եգիպտկ. Ոսկեադրմ.	634
Անգլիկն. »	617
Տօլար »	126,75
Թրքական »	39'75
Գանձ Օսմանն	150
Իտալական Լիր 100	665
Ցունական. Տրախմի 100	160
Անգլկ. ոսկի	618
Ֆրանս. »	480
Օսման. »	553
Արծաթ մէճիտ	32

Գրէտի Ֆօնտ. Ա. 21 50
» » Բ. 12 50
» » Գ. 11 75

ՍԱՀՄԱՆ եդբարք Իսի Ֆօտ

Թէլէֆօն՝ 5-19