AZTAG
JOURNAL ARMÉNIEN
B. P. 587
BEYROUTH, Liban

Directeur-Propriétaire
HAIG BALIAN

ԳԻՆԸ
ՍԻՐԻԱ եւ Լիբանան 425, ՎԵՑԱՄՍԵԱՅ 225 Ս. Դ.
ԱՐՏԱՍԱՀ. եւ եւ. 6, ՎԵՑԱՄՍԵԱՅ 4 տոլար
Յօրեմ-խմբագիր՝ ՀԱՅԿ ԳԱԼԵԱՆ

ԱԶԳԱՏ

ازتاك

جريدة سياسية ادبية اقتصادية عامة

ԵՐԿՕՐԵԱՅ ՀԱՅԱԹԵՐԹ
ԱԶԳԱՅԻՆ, ՔԱՂԱՔԱԿԱՆ, ԳՐԱԿԱՆ ԵՒ ՏՆՏԵՍԱԳԻՏԱԿԱՆ

ԹԱՐԱԹ ՅՈՒԼԻՍ 1931 — 11 — ԶԵՌՔԷ ՀԱՍԸ 3.50 Ս. Դ.

Ե. ՏԱՐԻ | Ամեն առաւօտ պէտք է ընել թերթս յօրէնին հասցէին | ԿԸ ՀՐԱՏԱՐԱԿՈՒԻ՝ ԵՐԵՔՇԱԲԹԻ, ՀԻՆԳՇԱԲԹԻ ԵՒ ՇԱԲԱԹ ՕՐԵՐԸ | Ձեռագրակուած ձեռագիրները եւ չեն վերադարձուիր | Թիւ 34 (479)

ԽՄԲԱԳՐԱԿԱՆ

ՀՈՒՎԸՐԻ ԱՌԱՋԱՐԿԸ

Օրուան ամենակարեւոր քաղաքական խնդիրը Միացեալ Նահանգներու նախագահ Պ. Հուվըրի յայտարարութիւնն է պատերազմական պարտքերու վճարման շուրջ. Հուվըրը կ'առաջարկէ մէկ տարի յետաձգել պարտքերու վճարումը, առիթ տալու համար Գերմանիոյ որ ինքզինքը ժողվէ ու ազատի տնտեսութեան վտանգէն։

Միշտ տիրողի դիրքին մէջ մնալ փափաքող և եւրոպայի քաղաքականութեան խառնուիլ չուզող Ամերիկայի այս անակնկալ միջամտութիւնը, բաւական ուշագրաւ երեւոյթ մըն էր քաղաքական ասպարէզին մէջ և կոչուած՝ բոլորովին վեր իվայր շրջելու տիրող դրութիւնը։ Եւրոպական տէրութիւնները, բացի Իտալիայէն և Պելճիգայէն, առանց առարկութեան ընդունեցին այն առաջարկը։ Պելճիգան, ընդհանուր պատերազմի միջոցին ամենէն աւելի մեծ զոհասներու և աւերածութեան ենթարկուած երկիր մը ըլլալով, պէտք ունի լայն վերաշինութեան և չկրնար հրաժարիլ իր պահանջներէն։ Հետեւաբար Պելճիգական կառավարութիւնը առաջինը եղաւ Հուվըրի առաջարկին դէմ ընդդիմացողներէն։

Գալով Ֆրանսայի, այդ առաջարկէն ամենէն աւելի զոհասուողը պիտի ըլլայ ինքը, որովհետեւ Ֆրանսայի առնելիքները պատերազմական պարտքերու հաշուոյն, իր վճարումներու կրկնապատիկն են. և ոչ մէկ տէրութիւն անոր չափ հատուցում կը պահանջէ։ Գերմանիա ամէն տարի 80 միլիոն անգլիական ոսկի պարտք կը վճարէ Ֆրանսայի, որուն 24 միլիոնը ուղէ պայմանի ենթակայ չէ։ Մնացած 56 միլիոնը կրնայ երկու տարի յետաձգման ենթարկուիլ, եթէ Գերմանիոյ տնտեսական վիճակը անթոյլատրելի ըլլայ այդ պարտքը վճարելու։ Ֆրանսան կը պահանջէ որ, համաձայն իրենց պայմանագրութեան, Գերմանիա առաջին 24 միլիոն ոսկին իր հաշուոյն վճարէ Զուիցերիական դրամատան։ այսինքն ան առանց վճարելու գումարը, պարտական մնայ դրամատան։ Այս կերպով ան տնտեսական ծանր պարտաւորութիւն մը ստանձնած կ'ըլլայ։

Ամերիկեան առաջարկին գործադրութիւնը կը մտահոգէ նաև Ֆրանսան տարբեր կէտերու մէջ։ Նման առաջարկութիւն մը նախ հակառակ է Եունկի ծրագրին պայմանագրութեան հիմունքներուն։ Երկրորդ, Գերմանիոյ համար շատ նպաստաւոր է առաջարկը։ Ֆրանսան իսկապէս չվախցիր որ Գերմանիա տընտեսապէս զօրաւոր դիրք մը գրաւէ։ Եւ իրականին մէջ ալ, նիւթական տագնապը և տնտեսական կացութիւնը առարկելով իր պարտքերը վճարել չուզող Գերմանիան, միւս կողմէ նոր նաւեր շինել կուտայ և օդանաւեր կը գնէ։

Վերջապէս Հուվըրի առաջարկը իր բոլոր կողմերով ի վնաս Ֆրանսայի յօրինուած է և պատճառ դարձած ֆրանսական մամուլի և հանրային կարծիքի վրդովման։ Միացեալ Նահանգներու նախագահին կողմէ սարքուած այս քաղաքական խաղը անակնկալի բերաւ Ֆրանսան։ La Liberté թերթը այս առթիւ խմբագրական մը գրելով ի մէջ այլոց կըսէ։

«Ու նախագահ Հուվըրը անգիտանալով երանգներու խմաստը, ակներեւ անխոհեմութիւնը ունեցաւ յայտարարելու թէ իր առաջարկները չեն բաժնուիր Մ. Նահանգներու կողմէ, մինչեւ որ համաժողովը զանոնք չհաստատէ։

«Այս անխոհեմ խօսքը չթերացաւ ոգեկոչելու Ֆրանսացիներու մտքին մէջ յիշատակներ որոնք աւելի լաւ էր չարթնցընել։

«Արդէն ատենօք Ճերմակ Տունէն բարձրացաւ ձայն մը, պահանջեց Ֆրանսայէն անսահման զոհողութիւն մը, յայտնի օրը այն յաղթանակէն որ գնած էր իր 1,700,000 զաւակներու մահովն ու իր երկրի ամենահարուստ մասին կործանումովը։ Պ. Ուիլսըն կը պահանջէր Ֆրանսացի բանագնացներէն լքումը այն բոլոր դինուորական միջոցներուն, զոր մարալախտ Ֆոշ անհրաժեշտ կը գտնէր մեր հանգստութեան համար։

«Արդե՞օք նոյն թակարդին մէջ է որ մեզ ձգել կուզէ այս օր անոր յաջորդը։ Առակ մը կըսէ թէ պարզամիտ մարդ մը, նոյնիսկ իմաստուն, կրնայ խաբուիլ։ բայց մէկ ապուշ կայ միայն որ կրնայ երկու անգամ խաբուիլ նոյն կերպով և մանաւանդ նոյն մարդոցմէն»։

Տեսականին մէջ անկարեւոր կարծուող այս խնդիրը կրնայ շատ մեծ բարդութիւններ ստեղծել, որքան ալ ընդունուած ըլլայ առաջարկը Ֆրանսայի կողմէ։ Գերմանիոյ տրուած նման ազատութիւն մը պիտի ծառայէ անոր զօրացման և պիտի իրականացնէ Աւստրօ-կերման մաքսային համաձայնութիւնը։ Ամերիկան լոկ սեղանաւորական հաշիւներ կը հետապնդէ և կուզէ այս կերպով ապահով շուկաներ հայթայթել իրեն և հին հաշիւները մոռցնել։

Դժբաղդաբար Մեծն Բրիտանիան ևս քաղաքական այս խաղէն անմասն չէ մնացած։ Առաջին օրէն ան ծափով ընդունեց Հուվըրի առաջարկը, առանց յարգելու դաշնագիրներու տրամադրութիւնները։

Հուվըրի առաջարկին ընդունելիը Եւրոպական բոլոր տէրութիւններու կողմէ և նաև Ֆրանսայի համաձայնութիւնը չեն կրնար արգիլել անակնկալները։

ՔԻՒՐՏԵՐՈՒ ԳՐԱՒՈՒՄՆԵՐԸ

ՍԱԼՄԱՍՍ, ՏԱՎԱՆ ԵՒ ԽՈՅ ԱՊՍՏԱՄԲՆԵՐՈՒ ԶԵՌՔ

Թիւրք եւ պարսիկ զինուորներ կը միանան ԱՊՍՏԱՄԲՆԵՐՈՒՆ

«Անտ.-Իլ-Ճէրիտա» Իսլամական օրաթերթը, որ ատենէ մը ի վեր կախակայուած էր ի շարս միւս տեղական թերթերու, ոկսաւ հրատարակուիլ երկու օրէ ի վեր։ Այս թերթը իր առջի օրուան թիւին մէջ, պաշտօնական ազբիւրէ մը քաղելով հետեւեալ տեղեկութիւնները կը հրատարակէ քրտական շարժման շուրջ.—

«Բրտական շարժումներու և վերջին կռիւներու մասին կարգ մը ազբիւրներէ բխած լուրեր կը հերքուին քիւրտ ապստամբներու շրջանակներու կողմէ։ Վերջին բախումներու մասին անտեղեակ պաշտօնական տեղեկութիւնները կը քաղենք։

Այս տարուան սկիզբէն ի վեր քիւրտ ապստամբներուն դէմ կռուող Թրքական ուժերէն երկու գունդեր (2000 հոգի) իրենց ամբողջ զինամթերքով, պաշարով, թնդանօթներով եւ պատերազմական բոլոր գոյքերով վերջին կռիւներու ընթացքին անցան ապստամբներու կողմը և միացան Ճէլալի աշիրէթին։ Այս Թրքական ուժերը սկսան ապստամբներու կողքին կռուիլ Թիւրք ուժերուն դէմ և մեծ կորուստներ պատճառել անոնց։ Էնկիւրին ստիպուեցաւ պարսկաստանի օգնութիւնը խնդրել, խեղդելու յոյսով սկսող ապստամբական շարժումը։

Պարսկաստան ընդառաջելով Էնկիւրիի առաջարկին, կարեւոր ուժեր ղրկեց քիւրտերու վրայ, սակայն տեսաւ որ իր դէմ ոչ թէ միայն գնդացիրներ կը գործածուին, այլ կանոնաւոր թնդանօթներ և ռումբեր։ Ապստամբներու միացող զինուորներն են որ կը կռուին իրենց դէմ։ Սակայն կռիւը դարձաւ աւելի ճակատագրական և մտահոգիչ պարսիկներու համար երբ իր կռուող բանակին մէջ գտնուող քիւրտ շիքաքի աշիրէթին պատկանող Օմար Խան 1000 ձիաւորներով անցաւ ապստամբներու կողմը։

Քիւրտ ապստամբները միացած ուժերով և լաւ կազմակերպուած այժմ կը շարունակեն կռուիլ։ Գրաւած են Արարատը, Սալմասը, Տավան և Խոյը։ Սահմանի ամբողջ երկայնքին անընդհատ բախումներ տեղի կունենան։

ՄԵՐ ԲՆՆՈՒԹԻՒՆՆԵՐԸ

ԺԱՆՏԱԽՏԸ ԿԸ ՍՊԱՌՆԱՅ

Մինչեւ Երբ Պիտի Պահուին ՀԻԴԱՒԱՆՆԵՐԸ

Դժբախտ ճակատագրին տանկնկալ խաղով մեր ցեղի թանկագին բեկորները, լքելով հայրենի երկրին հետ, իրենց անձնական կալուածները ու ինչքերը, եկան բնակիլ Սիւրիոյ այս հիւրընկալ ափերուն վրայ։ Անոնցմէ յատերը հաստատուեցան քարաչէն տուներու մէջ։ Ուրիշներ, ոչ նուազ բազմաթիւ, բայց աւելի չքաւոր, առժամեայ պաստարաններու և տախտակէ ու քարիւղի հինցած թիթեղներէ շինուած խեղճ հիւղակներու տակ։ Բաղաքակրթուած ու փառաւոր անցեալ ունեցող ժողովուրդի մը զաւակներ, անոնք չէին կրնար երկար տաեն հանդուրժել վրանաբնակներու կեանքին, որ յատուկ է Թափառաշրջիկ ցեղերուն։ Սահող օրերուն հետ զուգընթացաբար վրանները քակուեցան և հիւղակները քանդուեցան տեղ տալու համար պարզ ու կոկիկ բնակելի տնակներու։ Բայց այս քանդումի գործը չհասաւ իր լրումին։ Այսօր բովանդակ Սիւրիոյ և Լիբանանի գլխաւոր քաղաքներու կողքին և մանաւանդ Զէյրութի շրջակայքը, դեռ կանգուն կը մնան տասնեակ հարիւրներով փտած տաղաւարներ, որոնք օրքան անարգանքի ու դատապարտութեան թուքեր են, յատիտեանս նետուած մեր դարաւոր թշնամիին։ Թիւրքիոյ անպատկառ երեսին, նոյնքան անպատուաբեր և մահացուցիչ ՝Ազասակար երեւոյթներ են, անարդարութեամբ փակցուած մեր անարի ճակատին։ Բայց այն Եւրոպացի կամ Ամերիկացի օտարականները որ Լիբանան կուգան և հիւղաւանին մէջէն, քիթերնին գոցած, անցնելով ներքին քաղաքները կամ կանանչազարդ լեռները կ'երթան, ակամայ կը բացագանչեն «Ի՞նչ են այս խշտեակները։ Ասոնց բնակիչներ արդեօք նախապատմական շրջանէն իրր նմոյշ ժառանգ մնացեր են քաներորդ դարու դաւակներուս»։ Ու եթէ պատահի որ բարի առաջնորդ մը անոնց պատասխանէ. «Ասոնք մնացորդներն են հերոսական ցեղի մը որ...» Անոնք զարմացած ու գրեթէ չհաւատալով կը յարեն. «Բայց չէ՞ որ հայ ժողովուրդը մեր է, չարքաշ ու գործունեայ։ Իր զաւակները ինչպէս կը հանդուրժեն նման անասնական կեանքի մը։»

Այո՛, սիրելի հայրենակիցներ, ինչպէ՞ս կը հանդուրժենք այս անտանելի դրութեան։ Մինչէ՞ մեր պապերը հիւղակներու մէջ կը բընակէին, ազատութիւններու մէջ կորսուած։ Մինչէ՞ մեր հայրենի օճախները համաձարակներու սպառնալիքին տակ կը տքային։ Այս պայմաններուն տակ չէ՞ որ մեր ազգի ցեղը կը կորսնցնէ օրը շող մը իր կենսունակութենէն ու գեղէն։ Դեռ շատ խարտ է յիշատակը ժանտախտի դէպքին որ յայտնուեցաւ հիւղաւանի կուրծքին վրայ։ Կը մը. տաեմ, ի՞նչ պիտի ըլլար այսօր մեր հիւղակի խլեակներուն վիճակը, եթէ խղճամիտ ու իր պարտականութեան գիտակից հայ բժիշկ մը չթելադրէր հեռացուցը իր շրջանէն ժանտավարակի մը և կամ ալ հանրային առողջապահական ըսպասարկութիւնը չարիքին առաջքը առնելու համար կանխարգելիչ ու արժատական միջոցներու չդիմէր։ Փոխանակ հարիւրեակ մը խարխուլ տնակներու քանդումին, հարիւրաւոր ցեղակիցներու ժահուան ողբերգական պատկերին առջև պիտի չդտնուէի՞ն։ Ի՞նչ օգուտ պիտի ունենային այդ միջոցին զղջումի մեր աղաղակները։ Ցանուն մեր ցեղային պահպանութեան և ազնուութեան պէտք է ցնկալ ժամ առաջ հիւղաւանի վերացումը։ Գիտեմ ասիկա ձեր սրտին ալ ցանկութիւնն է։ Ես գոյն տեսայ այս առաւօտ ձեր ջղայնոտ շարժումներուն ու բոցավառ. բայց դառնացած աչքերուն մէջ։ Ես զոյն զգացի պրզտիկ ու արեւտար աղջիկներու և լաճերու մեզմ ու անոյշ ձայնի տրխուր շեշտին մէջ։ Դեռ կը լսեմ կարծես քանդումի նկարագրութիւնը ընող անոնց իրար հրմշտկող պատմութիւնները.

— Դուք չտեսաք, պարո՛ն, լա՛ւ որ չտեսաք, թէ ինչպէ՞ս հողի գոյն մարդիկ, ոստիկաններու և պիէ-տիէի չաւուշներու հետ սկսան քանդել մեր տնակները առանց նոյնիսկ թոյլատրելու որ գոյքերը ազատէինք...

— Երդիքներուն և պատերուն վրայ իջնող քարերու և բրիչներու հարուածները կարծես թէ մեր սրտին կը ծանրանային...

— Թիւրքերն անգամ այսքան անգթութեամբ և անակնկալորէն չեն քանդած մեր տուները...

— Ա՛խ, գոնէ այս անգամ թէ-մեկի աղատուէինք այս պարագաներէն...

— Ի՞նչ կ'ըլլայ, պարո՛ն, գրեցէք որ մեզի ազատեն այս վիճակէն։ Այս ալ կեա՞նք թո՛ղ չունենանք։

— Ա՛խ քու սէգդ Խորնար Ֆալալ։

Մինչ այս փոքրիկները կը շարունակէին իրենց սիրոը պարպել, պառաւ. բայց բանիմաց կին մը, մոտեցաւ ինծի, պինդ բռնեց ձեռքս ու խնդրեց որ. մեր շրթայս իր հայրենիքի ազատագրութեան սիրոյն, ձայն բարձրացնեմ ու պահանջեմ, ըլլա՛յ ազգային մարմիններէն, ըլլա՛յ տեղական ու հովանաւոր իշխանութիւններէն, հիւղակներու վերջնական ցրումը։ «Մեր մեծերը, շարունակեր ան, որ այնքան չատ կը գուրգուրան մեր վրայ՝ խօսքով, ինչու օր մը չեն բարեհաճիր հոս գալ ու դիտել մեր կեանքը այնպէս ինչպէս որ է։ Սիւրիահայ Օգնութեան Խաչը ինչո՞ւ չի հեռաքրքրքրուիր մեր մանուկներու առողջապահութեամբ։ Բարեգործական դրամները բնաւ պիտի չնասնի՞ն մեզի։ Զոյգ կամ թոզիկները ինչո՞ւ չեն դիմեր Ազգերու Դաշնակցութեան որ փութացնէ զաղթականներու տեղաւորման աշխատանքները»։ Ու շարք մը նման ինչներ որոնք կը զգուշանամ հոս արձանագրելէ, տրուած ըլլալով որ ամէն օր անոնք կը փոխին հայ մամուլի տանջուած էջերուն վրայ։

Ն. ՔԻՒՊԷԼԵԱՆ

ԹԻՒՐՔԱԿԱՆ ՏԱԳՆԱՊԸ

Գրեց՝ Ա. ԱՀԱՐՈՆԵԱՆ

II

ՆՈՐ ՍՈՒԼԹԱՆԸ

Ոչ մի հանդիսաւորութիւն։

Թիւրք ամէն մի արարողութիւն, պաշտամունք ու ծէս չոր է. տաղտկալի ու անհրապոյր. արեւմուտքի քաղաքակրթութեան խորութիւնը չկայ, ոչ էլ հոգեկան զեղեցկութիւնն ու նրբութիւնը։

Այս ռազմիկ ու կռուազան ժողովուրդի հոգին միշտ թափուր մընաց գեղեցկի ստեղծագործութիւնից։ Բաղաքակրթական աւանդութիւնները, որոնք խոր, չքեղ գաղափարներով ծանրացած՝ զարգացրում են մի ազգի անցեալը, բացարձակապէս խորթ են թիւրքի երեւակայութեանը։ Նա խորհուրդ չի սիրուր. ո՛չ փիլիսոփայութիւն, ո՛չ մի պօէմ ազգային, կամ սիրուն առասպել ու դիցաբանական զրոյց։ Իր անցեալը լերկ, անջրդի ժայռեր են, ուր անձրեւ ո՛չ մի կաթիլ չի յարատեւում, և ո՛չ մի ծիլ չի բուսնում։ Իր նախնական բարքերն ու բնոյթը մի տեսակ վայրագ ցասումով կախուել են արեւմուտքին, և չարչարում են ու չարչարում։ Թիւրքը պատմութիւն չունի։

Այս է պատճառը որ թիւրք հանդէս, ծէս, պաշտամունք երանգ չունին և ոչ որեէ սիմվոլ, գաղափարապաշտութեան թշնամի է թիւրքը։

Բոլոր դոյներից իր դրօշակի համար կարմիրը սիրեց և նրա վրայ յաւիտենապէս բերանաբաց, յօրաթուն մնիկը։ Իր ներքնաչխարհը անապատի միապաղաղ ու դեղին հարթութիւնն է մրրիկների կատաղութիւնով։

Գահակալութեան հանդէսի հինգերեայ ռազմական պարզութեան հետ կար սակայն որեւէ իշխանի ահարկու տեսիլը, իր զօրութեան ու փառքի արտաքին փայլը, որ շրջեցնում և ընկճում էր, իր շարժուձեւերի սպառնական երեւոյթը, որ սասանեցնում էր, այս բոլորն անցել են և տեղը մնացել է բովանդակութիւնից իսպառ թափուր մի ձեւապաշտութիւն։

Ահա շարժում են իրար յետեւից փաշաներ ու բէյեր, նախարար ու զօրավարներ, Շէյխ-ուլ-իսլամ, և բոլորի շարժումներից պարզ է, որ սէ ոք չի հաւատում իր արածին ու ասածին։ Կառավարութիւն, բանակ պետութիւն այստեղ են, չկայ բուն ժողովուրդը. արդէն նա գոյութիւն իսկ չունի, նա մի անձև շաղախ է գահ և մեծամեծների ոտների տակ, անմռունչ ու հլու մի խուժան, որ անուն չունի և ոչ կերպարանք։

Գահի շուրջը նորէն կազմուեց պոռ մը խախտուած կիսաշրջանը։

Այժմ հերթը ոչ-թիւրք ժողովուրդներին է։

Ահա քրիստոնեայ հոգևոր պետերը։ Ցոյն Պատրիարքի շարժումներն ու քայլերը ջլուտ են ու հաստակաղ։ Գաղիճի լերկ ու սայթաքուն յատակի վրայ լսում են նրա կրունկների ձայները։

Ահա և Հայոց Պատրիարքը։

Ծեր է նա, բարձրահասակ և հակառակ իր առաջացած տարիքին՝ քայլում է ուղղաձիգ հովուապետական գաւազանը ձեռքին։ Նա առաջանում է հանդարտ ու հանդիսաւոր հայեացքը դէպ սրահի խորքը ու անտարբեր իր ալիքը սեւեռած հայեացքները կամ ուղիղի հանգոյն իր վեղարը, որ նրան տալիս է մի շարժուող տաճարի տեսքը թեթեւօրէն հովհարուում է երկու կողմերից իր ամէն քայլի հետ։

Հայ Պատրիարքի երեւումը նկատելի խռովք է բերում սրահնպարզ համազգեստների, փայլփլուն ուսադիրների, կոճակների ու սրերի մէջ սեւազգեստ այդ կենդանի պատկերը մի տեսիլք ասես, գամբանից ելած մի անհանգիստ ուրուական, որ հաչիւ ունի աշխարհի հետ, այս դաժան բազմութեան հետ և մեռ-մենակ գալիս է, որպէս զարհուրանք։

Եւ այդ ուրուականը, որ մեծ սուգն է բերում մի ամբողջ ազգի։ ոչինչ չի ասում, ոչինչ չի անում. նա միայն երեւում է... ձայն ուշրշուկ վայրկեանապէս դադարում են։ Ծանր լռութիւն է, որ ծածկում է մի զուսպ դիւային չարութիւն։

Իտտիհատի վոհմակը ամբողջ կազմով ներկայ է նրանց հետ իրենց գործակից՝ արիւնի հանդարտները։

Հայ պատրիարքը չի նայում նրանց, չի տեսնում, լուռ ու դանդաղ քայլում է առաջ հայեացքը սեղտ գահին, ուր բազմած է մի նոր իշխանը իրկրի։

Դրսում շարաթներից ի վեր այնքան զրոյցներ են շրջում նոր սուլթանի բարեսրտութեան և արդարամտութեան մասին։

Գանգա՞ծ է եկել արդեօք հայ պատրիարքը, իր խռովուած հոգի ցա՞ւն է բերել, թէ՞ իր Աստծու ցասումը. չէ՞ նա էլ տեսաւ մեր քիւրքացրած որբերին թափօրի իր ճամբին։

«Փառիչա՛հ, ո՞ւր են սրանց ծընողները... չգիտես մի՞թէ, որ ի սպանդ վարեցան անա սրանց ձեռքով, որ քո գահն են շրջապատում իրենց հրէշային մեծերանքով... Ո՞ւր էիր դուն, ի՞նչ արիր դուն, որ վաղուայ միապետ էիր, այս գահի տէրը... և անա մեր յափշտակուած որբերը քո փառքի ճամբին։ արիւնոտ ու անէծքով սկսուող այս իշխանութեան վախճանը գիտե՞ս...»

Այսպէս կարող էր խօսել հայ պատրիարքը, բայց նա այսօր խօսելու, բողոքելու, անիծելու հաւար չէ եկած։ Նա ուրիշ ամենիք ունի։ Ու քայլում է միշտ դանդաղ ու հանդարտ. անա իր ծեր ոտքերը սայթաքեցին փայլփլուն յատակին։ Նա օրօրուեց ու ինքզինքը վերստին չտկեց, միայն մարմարին զարնուած գաւազանի ձայնը լսուեց բարձր։

Ու մենակ չէ ծերունին, իր հետ են անապատներում խողխողուած իր զաւակների մորեղնած ոտուերները։

Սեւազգեստ ու սգաւոր ծերունին մեն-մենակ մի ամբողջ տեսիլք է սարսռալի։ Եւ ի՞նչ երկար է այս ճամբան մինչև իշխանի գահը՝ իր զողոթան։

Հասաւ. մի վայրկեան լուռ նայում են իրար այս անհոտ մնացած և սգաւոր հովիւը մի ժողովրդի և խարխլած գահին բազմած աւեր թագաւորը։ Ի պատասխան հայ պատրիարքի ցաւոտ ու խռովքոտ ողբոցին ի՞նչ ասաց սուլթանը, չը գիտեմ. միայն ծերունին սովորականից աւելի մնաց գահի առջև։

Մարտիրոսուած ցեղի հոգևոր պետն էր նա և իր հետ անելութիւնների անթիւ բազմութիւն։

Թիւրք կայսրութեան թաղումն էր այդ օրը...

ՄՏՔԻՍ ԶԱՄԲԻՒՂԷՆ

"ՏԻԲԼՕՄԱՆ,,

«Ախորժակը ուտելով կը բացուի», կ'ըսէ առակը։ Իմ ալ կարծիքս դրիչս շարժելով կը բացուի։

Կուզէք ձանձրանաք, կ'ուզէք նեղուիցիք։ Ես իմ ըսելիքներս վազ չեմ անցներ։

Լուրջ գրութիւններ, երկարապատում քննադատութիւններ և խրատականներ չբաւեցին սապօնը սևին օգուտ ընելու համար, քիչ մըն ալ փորձենք այս ձևը, ով գիտէ, թերևս....։

Հեքիաթային գրականութիւն ... է վերջապէս ըրածս, և երբեք մի վախնաք թէ stocը կ'սպսռէ։ Շատ կայ. մանաւանդ որ միջոցը գտած եմ։ Նեղը մնացած ատենս, կոտր մը խունկ կ'առնեմ, և ֆաքիրական ձևերով, կ'ոգեկոչեմ հայրիկիս ոգին, կը խօսիմ անոր հետ և կը փրցնեմ անկէ քանի մը հեքիաթ։

Թէև հեքիաթ է, բայց, կրնա՞ք ըսել որ այսօրուայ մեր կենցաղին, վարքն ու բարքին չյարմարիր։ Առաջին երկուքը գրեցի, սպասեցի որ բան մը ըսող, բերան մը բացող կ'ըլլայ։ Լաւ որ չեղաւ։ Շատ չատ Թուրիկը բաներ մը պիտի կրնար ըսել, սակայն ան ալ արդէն սնանկացեր է...։ Մտիկ ընենք գրածեալ հայրիկս։

Հին ժամանակ, Հայաստանէն կեսարիա և անկէ ալ Եգիպտոս գաղթած հայ ընտանիք մը, գործի լաւ յաջողութիւն կունենայ և կը դիպչ մեծ հարստութիւն մը։

Մէկ հատիկ մանչ զաւակը, Եգիպտոսի մէջ քանի մը տարի գպրոց ղրկելէ վերջ, կ'որոշէ Եւրոպա

քան զրոյցներ են շրջում նոր սուլթանի բարեսրտութեան և արդարամտութեան մասին։

Գանգա՞ծ է եկել արդեօք հայ պատրիարքը, իր խռովուած հոգի ցա՞ւն է բերել, թէ՞ իր Աստծու ցասումը. չէ՞ նա էլ տեսաւ մեր քիւրքացրած որբերին թափօրի իր ճամբին։

«Փառիչա՛հ, ո՞ւր են սրանց ծընողները... չգիտես մի՞թէ, որ ի սպանդ վարեցան անա սրանց ձեռքով, որ քո գահն են շրջապատում իրենց հրէշային մեծերանքով... Ո՞ւր էիր դուն, ի՞նչ արիր դուն, որ վաղուայ միապետ էիր, այս գահի տէրը... և անա մեր յափշտակուած որբերը քո փառքի ճամբին։ արիւնոտ ու անէծքով սկսուող այս իշխանութեան վախճանը գիտե՞ս...»

Այսպէս կարող էր խօսել հայ պատրիարքը, բայց նա այսօր խօսելու, բողոքելու, անիծելու հաւար չէ եկած։ Նա ուրիշ ամենիք ունի։ Ու քայլում է միշտ դանդաղ ու հանդարտ. անա իր ծեր ոտքերը սայթաքեցին փայլփլուն յատակին։ Նա օրօրուեց ու ինքզինքը վերստին չտկեց, միայն մարմարին զարնուած գաւազանի ձայնը լսուեց բարձր։

Ու մենակ չէ ծերունին, իր հետ են անապատներում խողխողուած իր զաւակների մորեղնած ոտուերները։

Սեւազգեստ ու սգաւոր ծերունին մեն-մենակ մի ամբողջ տեսիլք է սարսռալի։ Եւ ի՞նչ երկար է այս ճամբան մինչև իշխանի գահը՝ իր զողոթան։

Հասաւ. մի վայրկեան լուռ նայում են իրար այս անհոտ մնացած և սգաւոր հովիւը մի ժողովրդի և խարխլած գահին բազմած աւեր թագաւորը։ Ի պատասխան հայ պատրիարքի ցաւոտ ու խռովքոտ ողբոցին ի՞նչ ասաց սուլթանը, չը գիտեմ. միայն ծերունին սովորականից աւելի մնաց գահի առջև։

Մարտիրոսուած ցեղի հոգևոր պետն էր նա և իր հետ անելութիւնների անթիւ բազմութիւն։

Թիւրք կայսրութեան թաղումն էր այդ օրը...

պա համալսարան դրկել։

Մեծկակ գումարով մը տղան կը դրկէ Եւրոպա, որը իր կարգին, շրջան մը ընելով (դրամին կէսն ալ հալեցնելով) կուգայ հաստատուիլ Փարիզ։

Սակայն մեր պարոնը, առաջին օրէն իսկ խելքը փոխանակ դպրոցին տալու, ուրիշներու կուտայ և կը հրաժարի դպրոց երթալէ։ Դրամը սպառելու մտա կը գրէ հօրը։— Հայրիկ, Համալսարանի մէջ կարգս փոխեցի քննութիւնները յաջող անցուցի, քիչ մը դրամ դրկէ։

Խեղճ հայրը անտեղեակ անցուցդարձին կը դրկէ դրամ, հայիւ ընելով որ երբ տղան գայ, ամսական 20-25 եգիպտականով ուսուցիչ կը լայ։

Ու, յերկարենք. 3-4 տարի մը պարոնը այսպէս գեղխ կեանք մը անցնելէ, և հազարաւոր ոսկիներ մսխելէ վերջ օր մը ալ կը գրէ, որ ֆիզիսման պիտի առնէ, և այդ առթիւ ստիպուած է մեծ երեկոյթ մը սարքել իր համալսարանի ընկերներուն և ուսուցչութեան։ Հայրը, խելացի, խանդավառուած, կը դրկէ մեծկակ գումար մը, ու մեր պարոնը, վերջին անգամ ըլլալով կը սարքէ մեծ խնձոյք մը moulin—rouge-ի մէջ, այնտեղէն առնելու համար Baccalaureat-ի առաջին կարգի... ֆիզիսմ։

Կը հեռագրէ հօրը, և կը հասնի Աղէքսանտրիա,

Խեղճ հայրը, ինքնիրմէ եւյած, մեծ պատրաստութիւններ կը տեսնէ ընդունելու համար իր diplôme-ով զաւակը։

Վերջապէս կը հասնի։ Սիլինտր գլխարկ, գաւազան, և ոսկեզօծ ակնոցը ա՛չքին։

Երեկոյեան, Եգիպտոսի ամենա բարձր դասի մասնակցութեամբ տեղի կունենայ ընդունելութեան երեկոյթ մը։

Հայրը, որ անհամբեր կ'սպասէր տղուն բերնէն բառ մը ֆրանսերէն լսելու, կ'ըսէ.— Տղա, պէտք է որ ֆրանսերէն ճառ մը խօսիս, և այս հասարակութեան շնորհակալութիւն յայտնես։

— Ախ, հայրիկ, քանի տարիէ կարօտ մնացած եմ հայերէն խօսակցութեան, թոյլ տուր որ հայերէն խօսիմ այսօր։

— Շատ լաւ։

Ու այսպէս միշտ խուսափողական պատասխաններով կը վերջանայ երեկոյթը։

Ցաջորդ առաւուն, հայրը, անհամբեր, ուրիշ մը կ'ստեղծէ որ տղան ֆրանսերէն բառ մը խօսի։ Նախաճաշի սեղանն են։

Կ'սկսի հարցնել.

— Տղա, թէև ես ֆրանսերէն չեմ գիտեր, բայց ինձ ըսէ տեսնեմ ի՞նչ կ'ըսեն ֆրանսերէն պնակին.

— Le պնակ։— Զաթաի՞ն. (պատառաքաղ)։— La չաթալ։— Թապախայի՞ն (ծխատուփ)— Du թապախա...

Ու այսպէս, հարցուած բոլոր առարկաներուն ծայրը մէկ մէկ ֆրանսերէն յոդ դնելով, մեր հայալսարանական diplomé պարոնը կսկի խնդալ հօրը քթին։

Հայրը, ամէն բան հասկցած. կատղած, անմիջապէս կը պոռայ.

— Կորսուէ՛, չուն, հիմա քու Le պապայիդ La բերանը.....։ Մե՛ղք փարաներուս։

Բառոյական։ Դրամը ծախսեցէք արժանաւորին, և ամէնէն առաջ ծախսեցէք ֆիզիսմային։

ՍՈՒՐԻԿ

ՄԱՍՆԱՒՈՐ ԴԱՍԵՐ

Ֆրանսերէնի, Ֆրանս. Գրականութեան եւ Գիտութեանց։

Նպաստաւոր պայմաններ։

Դիմել.— Ներսէս Բիւիֆէլեան «ԱԶԴԱԿ»ի ԽՄԲԱԳՐԱՏՈՒՆԸ

ՀԱՅ ՃԵՄԱՐԱՆԻ

1930-1931 ՏԱՐԵՇՐՋԱՆԻ ՏԵՂԵԿԱԳԻՐԸ

Աւելի լուրջ հարց մը չէ այն իրողութիւնը, որ աշակերտներուն մէկ զգալի տոկոսը չըսանար ա՛յն սնունդը, ինչ որ անհրաժեշտ է իրենց աճող տարիքին և այն մասաւոր լարուած այխատանքին, որ կապուած է միջնակարգ կրթութեան։ Մէկ երկու հոգի համար ատիկա անիութիւնեան ու անհասկացողութեան հետեւանք է գուցէ, բայց խումբ մը աշակերտներու համար ատիկա արդիւնք է տնտեսական անկարողութեան. չատ նեղ տնտեսական պայմաններու մէջ կ'ապրի ամբողջ ընտանիքը. և մարդ կը չուարի. ի՞նչ ուսում, երբ մարդ անոնց հացի մասին պէտք է մտածէ ամենէն առաջ։ Եւ այս հարցը կը դառնայ կրկնակի դժուն, երբ կը տեսնես, որ մեր դպրոցի լաւագոյն աշակերտներէն կան անոնց թիւին մէջ։ Միակ ելքը այդպիսիները գիշերօթիկ վերցնելն է. և այս գործին մէջ լուրջ դեր մը կրնան ըստանձնել մեր մեծ ու փոքր Հայրենակցական Միութիւնները, եթէ իրաւ որ սատարել կ'ուզեն մեր նոր սերունդի առողջ ու լուրջ կրթութիւն մը ստանալու ջանքերուն։

Մարմնական. մարզանքին ու բացօդեայ խաղերուն մենք չատ կարեւորութիւն կուտանք թէ՛ արդեղ և թէ՛ աղջիկներու համար, բայց մինչև հիմա՝ չկրցանք մեր ուզած չափովը իրագործել. ՁՂԼԱՒՈՐ դժուարութիւններէն մէկը սեղերնուս նեղութիւնն է. յարմար խաղատեղի մը մեր որոնումները արդիւնք չտուին. մեր յառաջիկայ տարուան գլխաւոր հոգերէն մէկն ալ ատիկա է։ Սակայն տեղէն աւելի մարդու պակասն է, որ մեզի կը կաչկանդէ. թոիչք ունեցող եւ նոր ոգիով մարդիկի մը որոնման մէջն ենք։ Այնպէս որ մեր դպրոցին մէջ հիմա ի հարկէ մարմնամարզ ալ կայ, խաղեր ալ կան, պտոյտ ալ կայ, շարժում ալ կայ, բայց ա՛ն չէ, ինչ որ կ'ուզենք, ինչի որ կը ձգտինք։ Հայ ժողովուրդին բարձր բռնած գլուխներ են պէտք, կամք արտացոլող պայծառ հայեացքով, ձեռներէց ու խիզախ հոգիով. և հոն մեծ դեր ունի բնութեան հետ մըտական չփման մէջ ըլլալը, խաղերը, պտոյտները, արշաւները, բանակումները և առոց հիւսուած ընկերական մտերիմ կապերն ու կենակցութիւնը։ Մեր նոր երիտասարդութեան բնութիւն և բնականութիւն է պէտք։ Մագլցի՛լ, բարձրանա՛լ, մաքառի՛լ, յաղթե՛լ ու յաղթահարել է պէտք. յաղթել ուզելը, բարձրանալ ուզելը, ինքն իր տէրը ըլլալ ուզելը ա՛ս ալ բան մըն է, որ պէտք է սորվուի..."բնութեան ծոցին մէջ։

V. Մեր Գիշերօթիկները

Գիշերօթիկ առայժմ բացած ենք միայն տղոց բաժինը։ Եւ մեր ձգտումը եղած է հոն ալ ընտանեկան միջավայր մը ստեղծել. ընտանիքի տպաւորութիւնը ունենան տղաքը, ինքզինքին իրենց տունը ջգան. կանոնաւոր, մաքուր, հաճելի ու բարեկիրթ տուն մը։

Առոր համար հաստատութեան գլուխը դրած ենք համալսարանական կրթութեամբ, բարձր ու չիտակ բնաւորութեան տէր անձ մը իր տիկնոջ հետ, իբրև այն ընտանիքին մեծ անդամները։

Առոր համար վարձած ենք առանձին բնակարան մը առաջին յարկի վրայ, ամէն կողմէ բաց, օդասուն, մաքուր, նոր և ուրախ վեց սենեակով և ընդարձակ սրահով։

Կահ-կարասիքի, անկողնի ո՛չ մէկ աւելորդ չռայլութիւն. բայց ջանացեր ենք, որ ամէն ինչ ըլլայ, ինչպէս բարեկեցիկ ընտանիքի մը մէջ և՛ գործնական և՛ պարզ և՛ ճաշակով. առորեայ միջավայրի ազդեցութիւնը մեծ է՝ մարդուս հոգիին վրայ։

Այն աշխարհը ուրիշ սովորաբար մեր տղաքը կուգան չատ տարբեր բարոյական ըմբռնումներ ունի. աչքաբացութիւն և խեւացիութիւն կը հաստատի խարեբը, սուտը, կեղծելը գողնալը, կնոջ մը վրայ անառակ աչքով նայիլը, իր չգիտցածով հպարտանալը, ուրիշներուն չհանելը, միշտ ուրիշները մեղադրելը, այս ամենուն դէմ պէտք է մաքառիլ յոկ, երկար ու յամառ աշխատանքով, առանց արտաքուստ շատ զգալի դարձնելու։

Մասնաւոր ուշադրութիւն է դարձուած տղաքը վարժեցնելու մաքրութեան պահանջներուն, լուացքի ու լոգանքի. և բարոյական մաքրութեան և սեռական. մաքրութիւն ներսի ու դուրսի, այսինքն ամենէն կարեւոր աշխատանքներէն մէկը գիշերօթիկ կրթական հաստատութեան մը մէջ։ Առողջապահական ամէն հոգ ու խնամք պակաս չենք ըրած և հիանդութեան պարագային. դիմած ենք մեր բժիշկին ամեն քիչ թէ չատ լուրջ դէպքի առեն, և կարեւոր պարագաներուն մեր սիրելի բժիշկի խորհուրդովն ու միջոցովը դիմած ենք այդ հիւանդութեան յատուկ մասնագէտին։

Ամեն շաբթու երկու երեք անգամ գիշերօթիկները իրենց վարիչի ընկերակցութեամբ գացած են պըտոյտի քաղաքիս վերին ու շրջակայքի լեռներն ու դաշտերը լայն շրջանակով և մանաւանդ ծովեզրը։ մանաւանդ կանուխ ու թարմ առաւօտները դէպի աւազուտը. անդամ մը Մայիս 28ին նոյնիսկ եւյած են արշաւի ծովուն վրայ առագաստանաւով։

Գալով սնունդին տուած ենք կլիմային յարմարող ընտիր ու առողջ ուտելիք. և ամեն աչքաճակութեան առաջքն առնելու համար՝ կերակուրները կը դրուին սեղանին վրայ, առնուազն քանակութիւն մը առնելը պարտադիր է ամենուն, մնացածէն կը վերցրնեն ինչքան կամենան։ Առառները թէյ, հաց ու պանիր. ձիթապտուղ. երբեմն անուշեղէն կամ պտուղ։ Ճաշին սընդնդառատ ապուր մը, երկրորդը սովորաբար մսեղէն, այլ և դրեթէ ամեն օր զանազան խաշած կամ հուս բուսեղէններէ պատրաստուած աղցան, և պտուղ։ Իրիկունները նորէն երկու տեսակ կերակուր եւ պտուղ։

Այս առաջին տարին ունէինք 12 գիշերօթիկ։ երկու հոգիի համար կը վճարէին անմիջապէս ծընողները, մէկ հատը Լոնտոն Պարոն Ներսէս Կիւլպենկեանի սանն է, մէկ հատը կը պահէ Կիւրինի տեղիս Հայրենակցական Միութիւնը ամերիկացի հայի մը օժանդակութեամբ, միւսէն պատերազմական պարտքեր վճարելէ։ Ինքը ըլլալով էն մեծ պահանջատէրը ձայն կը բարձրացնէ որ այս տարի ոեէ պատերազմական պարտք չպիտի պահանջէ պարտատէր պետութիւններէ եթէ անոնք ալ իրենց կարգին իրարմէ ու ուղղակի Գերմանիայէ ՀԱՍ-հատուցում չպահանջեն։

Ամերիկան չատ աղէկ կրնար գանձել իր առնելիքները, եթէ իրերը մակերեւոյթականօրէն առներ։

Մոչոր գումարներ ստանալ իրրև պատերազմի պարտք Եւրոպայէն, ու դռները ամուր փակել Եւրոպական արտադրութեան ու արտածութեան առջև եւ յետոյ աշխատիլ որ Ամերիկան արտածումը դէպի Եւրոպա աւելնայ ու չուկաները բազմանան, կը նշանակէ ծուռ նստիլ ու չիտակ խօսիլ։

Վճարելու համար պէտք է շահիլ, ու եթէ կ'ուզեն ամերիկացիները որ Եւրոպան կարենայ վճարել իր պատերազմի պարտքերը՝ առանց սնանկանալու, պէտք է իրենք չիտակ նստին ու չիտակ խօսին։

Նախագահ Հուվըր իր առաջարկով բոլորովին կ'ուզէ ամերիկայի դիրքը հանդէպ Եւրոպայի ու հետեւարար դրեթէ ամբողջ աշխարհին։

Ամերիկայի շահը՝ եթէ առաջարկը ընդունուի չահագրգռող պեռութիւններու կողմէ, սա պիտի ըլլայ որ բարելաւելով պարտատէր կառավարութեանց տնտեսական հաւասարակշռութիւնը մէկ տարուայ պատերազմական պարտքերուն չի վճարումով անուղղակիօրէն բարւոքած պիտի ըլլայ իր արտածումները։

Գերմանիա՝ որ ամենէն չատ պիտի նպաստաւորուի այս առաջարկէն՝ նախ քան ամէն բան սնանկութենէ պիտի ազատուի։ Ու յետոյ պիտի ունենայ տնտեսական հաւասարակշռութիւն ու բարելաւում — նուազ անգործութիւն ու նուազ թշուառութիւն։ Բայց միւս կողմէ արդեօք Գերմանիա չպիտի՞ չահագործէ տարիք. այս առթիւ Իտալական թերթ մը կը գրէ. «չի՞պիտի՞ ուզէիք որ Գերմանիա օգտագործեր ժամանակաւոր կերպով իրեն չնորհուած ազատութիւնը իրականացնելու նախ մաքսային միութիւն մը Աւստրիոյ հետ ու յետոյ «Անշլուս»ը։

Գալով Անգլիոյ՝ ան ո՛չ կը չահի ո՛չ ալ կը կորսնցնէ։ Կը դարձի վճարել Միացեալ Նահանգներու այն ինչ որ պիտի գանձեր Գերմանիայէն ու իր դաշնակիցներէն։

Տարբեր է պարագան Ֆրանսայի հետ։

Այս տարի հինգ միլիարտ ֆրանք կը գանձէ ան Գերմանիայէն. այս գումարին դրեթէ կէսը կը վճարէ Միացեալ Նահանգներուն ու Անգլիոյ։ Միւս կէսը պէտք է իրեն վճարելու համար տոկոսը ու դրամագլուխը այդ գումարներուն որ գործածուած են պատերազմէն աւերուած վայրերը վերաշինելու համար։ Ինչպէ՞ս կարելի է յուսալ որ ազդեցութիւնը աշխարհի դրամագլուխէն պատերազմական պարտքեր վճարելէ։ Ինքը ըլլալով էն մեծ պահանջատէրը ձայն կը բարձրացնէ որ այս տարի ոեէ պատերազմական պարտք չպիտի պահանջէ պարտատէր պետութիւններէ եթէ անոնք ալ իրենց կարգին իրարմէ ու ուղղակի Գերմանիայէ ՀԱՍ-հատուցում չպահանջեն։

Ամերիկան չատ աղէկ կրնար գանձել իր առնելիքները, եթէ իրերը մակերեւոյթականօրէն առներ։

Մոչոր գումարներ ստանալ իրրև պատերազմի պարտք Եւրոպայէն, ու դռները ամուր փակել Եւրոպական արտադրութեան ու արտածութեան առջև եւ յետոյ աշխատիլ որ Ամերիկան արտածումը դէպի Եւրոպա աւելնայ ու չուկաները բազմանան, կը նշանակէ ծուռ նստիլ ու չիտակ խօսիլ։

Վճարելու համար պէտք է շահիլ, ու եթէ կ'ուզեն ամերիկացիները որ Եւրոպան կարենայ վճարել իր պատերազմի պարտքերը՝ առանց սնանկանալու, պէտք է իրենք չիտակ նստին ու չիտակ խօսին։

Նախագահ Հուվըր իր առաջարկով բոլորովին կ'ուզէ ամերիկայի դիրքը հանդէպ Եւրոպայի ու հետեւարար դրեթէ ամբողջ աշխարհին։

Ամերիկայի շահը՝ եթէ առաջարկը ընդունուի չահագրգռող պեռութիւններու կողմէ, սա պիտի ըլլայ որ բարելաւելով պարտատէր կառավարութեանց տնտեսական հաւասարակշռութիւնը մէկ տարուայ պատերազմական պարտքերուն չի վճարումով անուղղակիօրէն բարւոքած պիտի ըլլայ իր արտածումները։

Գերմանիա՝ որ ամենէն չատ պիտի նպաստաւորուի այս առաջարկէն՝ նախ քան ամէն բան սնանկութենէ պիտի ազատուի։ Ու յետոյ պիտի ունենայ տնտեսական հաւասարակշռութիւն ու բարելաւում — նուազ անգործութիւն ու նուազ թշուառութիւն։ Բայց միւս կողմէ արդեօք Գերմանիա չպիտի՞ չահագործէ տարիք. այս առթիւ Իտալական թերթ մը կը գրէ. «չի՞պիտի՞ ուզէիք որ Գերմանիա օգտագործեր ժամանակաւոր կերպով իրեն չնորհուած ազատութիւնը իրականացնելու նախ մաքսային միութիւն մը Աւստրիոյ հետ ու յետոյ «Անշլուս»ը։

Գալով Անգլիոյ՝ ան ո՛չ կը չահի ո՛չ ալ կը կորսնցնէ։ Կը դարձի վճարել Միացեալ Նահանգներու այն ինչ որ պիտի գանձեր Գերմանիայէն ու իր դաշնակիցներէն։

Տարբեր է պարագան Ֆրանսայի հետ։

Այս տարի հինգ միլիարտ ֆրանք կը գանձէ ան Գերմանիայէն. այս գումարին դրեթէ կէսը կը վճարէ Միացեալ Նահանգներուն ու Անգլիոյ։ Միւս կէսը պէտք է իրեն վճարելու համար տոկոսը ու դրամագլուխը այդ գումարներուն որ գործածուած են պատերազմէն աւերուած վայրերը վերաշինելու համար։ Ինչպէ՞ս կարելի է յուսալ որ ազդեցութիւնը աշխարհի դրամագլուխէն պատերազմական պարտքեր վճարելէ։ Ինքը ըլլալով էն մեծ պահանջատէրը ձայն կը բարձրացնէ որ այս տարի ոեէ պատերազմական պարտք չպիտի պահանջէ պարտատէր պետութիւններէ եթէ անոնք ալ իրենց կարգին իրարմէ ու ուղղակի Գերմանիայէ ՀԱՍ-հատուցում չպահանջեն։

Ամերիկան չատ աղէկ կրնար գանձել իր առնելիքները, եթէ իրերը մակերեւոյթականօրէն առներ։

Մոչոր գումարներ ստանալ իրրև պատերազմի պարտք Եւրոպայէն, ու դռները ամուր փակել Եւրոպական արտադրութեան ու արտածութեան առջև եւ յետոյ աշխատիլ որ Ամերիկան արտածումը դէպի Եւրոպա աւելնայ ու չուկաները բազմանան, կը նշանակէ ծուռ նստիլ ու չիտակ խօսիլ։

Վճարելու համար պէտք է շահիլ, ու եթէ կ'ուզեն ամերիկացիները որ Եւրոպան կարենայ վճարել իր պատերազմի պարտքերը՝ առանց սնանկանալու, պէտք է իրենք չիտակ նստին ու չիտակ խօսին։

Նախագահ Հուվըր իր առաջարկով բոլորովին կ'ուզէ ամերիկայի դիրքը հանդէպ Եւրոպայի ու հետեւարար դրեթէ ամբողջ աշխարհին։

Ամերիկայի շահը՝ եթէ առաջարկը ընդունուի չահագրգռող պեռութիւններու կողմէ, սա պիտի ըլլայ որ բարելաւելով պարտատէր կառավարութեանց տնտեսական հաւասարակշռութիւնը մէկ տարուայ պատերազմական պարտքերուն չի վճարումով անուղղակիօրէն բարւոքած պիտի ըլլայ իր արտածումները։

Գերմանիա՝ որ ամենէն չատ պիտի նպաստաւորուի այս առաջարկէն՝ նախ քան ամէն բան սնանկութենէ պիտի ազատուի։ Ու յետոյ պիտի ունենայ տնտեսական հաւասարակշռութիւն ու բարելաւում — նուազ անգործութիւն ու նուազ թշուառութիւն։ Բայց միւս կողմէ արդեօք Գերմանիա չպիտի՞ չահագործէ տարիք. այս առթիւ Իտալական թերթ մը կը գրէ. «չի՞պիտի՞ ուզէիք որ Գերմանիա օգտագործեր ժամանակաւոր կերպով իրեն չնորհուած ազատութիւնը իրականացնելու նախ մաքսային միութիւն մը Աւստրիոյ հետ ու յետոյ «Անշլուս»ը։

Գալով Անգլիոյ՝ ան ո՛չ կը չահի ո՛չ ալ կը կորսնցնէ։ Կը դարձի վճարել Միացեալ Նահանգներու այն ինչ որ պիտի գանձեր Գերմանիայէն ու իր դաշնակիցներէն։

Տարբեր է պարագան Ֆրանսայի հետ։

Այս տարի հինգ միլիարտ ֆրանք կը գանձէ ան Գերմանիայէն. այս գումարին դրեթէ կէսը կը վճարէ Միացեալ Նահանգներուն ու Անգլիոյ։ Միւս կէսը պէտք է իրեն վճարելու համար տոկոսը ու դրամագլուխը այդ գումարներուն որ գործածուած են պատերազմէն աւերուած վայրերը վերաշինելու համար։ Ինչպէ՞ս կարելի է յուսալ որ ազդեցութիւնը աշխարհի դրամա-

(5) (Վերջ.)

SUN LIFE ASSURANCE COMPANY OF CANADA

ՍԸՆ ԼԱՅՖ ԷՇՈՒՐԷՆՍ ՔՈՄՓԷՆԻ ՔԱՆԱՏԱ

ՀԻՄՆՈՒՄ 1865ԻՆ

Օրինակ մը 20 տարուան ապահովագրի տարեկան շահաբաժինով.— Տարիք 30. ապահովագրուած գումարը 10,000 տոլար. տարեկան վճարում 498.50 տոլար։ 1931ի ընթացիկ հիման վրայ վերոյիշեալ ապահովագիրը պիտի ստանայ 90.20 տոլար շահաբաժին մը երկրորդ տարուան վերջը եւ տարուէ տարի շահելով։

Հինգերորդ տարուան վերջաւորութեան, սովորականէն զատ կը տրուի նաեւ յաւելուածական շահաբաժին մը եւ մասնաւոր շահաբաժին մը կ'սկսի գործադրութեան դրուիլ չափահասեալ ապահովագիրներուն համար։

Շահաբաժինները կրնան օգտագործուիլ կանխիկ, տարեկան մասնաւորաբար զիջեալ կամ ապահովագրի գումարին վրայ աւելցնելով եւ կամ այլ ընկերութեան մօտ կը հոգուի ծախսով։ Դրաշխաւորուած ամենանուազագոյն սակն է հարիւրին 3.50, յաւելուածական ծախսը կը յայտարարուի իւրաքանչիւր տարի։ Ցրուած թիվակուսն սակն է հարիւրին 5.50։

ՎԵՐԼՈՒԾՈՒՄ ԱՐԴԻՒՆԵՐՈՒՆ.— Ժամանակը լրանալեն վերջ վերոյիշեալ ապահովագիրը պիտի ստանայ (ներկայ ընթացիկ շահաբաժնի սակով) հետեւեալը.

Ապահովագրուած գումարը	10,000	տոլար
Բաղդուած շահաբաժինը	5,580	»
Մասնաւոր հաստատութեան շահաբաժին	1,500	»
Վճարած 9970ի փոխարէն կ'ստանայ	17,080	տոլար

Ամբողջովին անկարողութեան եւ կամ կրկին արկածի հաստատման շանսերը կ'ստացուին պզտիկ յաւելուածական վճարումով մը։

Վերոյիշեալ հաշիւը հիմնուած է 1931 շահաբաժնի ասկին վրայ։ Ցրուած բաշխումներ չ'երաշխաւորուիր։ Ապագայ շահաբաժինները կախում ունին ապագայ գործառնութիւններէն։ Ոեւէ յաւելում կամ նուազում այս օտարբաժնի ցուցակէն պիտի փոխէ այն հաշուեմատութիւնը վերոյիշեալ բաշխումներ։ Հաւասարարժէք նպաստաւոր արդիւնքներ կը բերէ ապահովագիրներուն աւելի կարճ կամ երկայն ժամանակամիջոցը։ 55, 60 կամ 65 տարեկանին վերջացած ապահովագիրները աւելի նպաստաւորուած են։

ԿՆԳՐՈՒՆԱՏԵՆԻ ՄԵՆԹՐԷԱԼ

ՏԻԵԶԵՐԱՀՌՉԱԿ ԲՐԻՏ. ԸՆԿԵՐՈՒԹԻՒՆ ՄԸ

ԿՈՌԱՎԱՐԱԿԱՆ ՀԱԿՈՂՈՒԹԵԱՆ ՏԱԿ

ՍԻՒՐԻՈՅ ԸՆԿ. ԳՈՐԾԱԿԱԼՈՒԹԻՒՆ.— Գրասենեակ՝ Գուսբրոս էեմԷ, Սուգ Թավլի եւ Ճէսիլ, հեռաձայն՝ Բիֆօ 35—23, փոսքարկդ թիւ 334 Գիւղուք։

1930ի ՀԱՇՈՒԵՑՈՅՑԸ

Նոր ապահովագրուածներ վճարած են	145,002,492	սթերլին
Ի զօրու եղող ընկ. ապահովագրութիւններ	588,431,831	»
Ընդհանուր հասոյթ	38,975,265	»
1930ի սեացուածքը	120,972,664	»
Պահեստի գումար	7,506,714	»

Բարձր սակը շահաբաժիններու ապահովագրեալներուն եւ մասնաւանդ հաստատութեան շահաբաժինը կը շարունակուի վճարուիլ 1931ին։

Մրն Լայֆի ապահովագիրները կը պարունակեն ամենամեծ ապահովագրական արժէք որ երբէք մասուցուած ըլլայ հանրութեան եւ իր ոյժառու տնտեսական ուժովը, ընկերութիւնը կուսայ ապահովագրեալներու անհաւասար երաշխաւորութիւն։

Առաջարկութիւններ տալով յարմարագոյն ապահովագրի մը մասնամասնութիւնները Ձեր տարիքին համապատասխանող ուղարկութեամբ կը ուղի մեր Սիւրիոյ ընկ. գործակալ՝ Ճ. Ն. ՍԱԱԳԻ կողմէ։

ՄԻԱՑԵԱԼ ՆԱՀԱՆԳՆԵՐԸ ԿՈՒԶԵՆ ԵՒՐՈՊԱՆ ԱԶԱՏԵԼ

Յաջորդներ Պահելու Համար

ՆԱԽԱԳԱՀ ՀՈՒՎԸՐԻ ԱՌԱՋԱՐԿԸ

Անցեալները «Ազդակ» իր խրմբագրականներէն մէկուն նիւթ դարձուցած էր Գերմանիոյ տնտեսական տագնապին բուռն հանգամանքը ու անոր ուղղակի հետեւանքները պատերազմի պարտքերուն վճարման առթիւ։

Իրօք՝ ներկայ տագնապին հետեւանքով տնտեսական կացութիւնը Գերմանիոյ մէջ հասած է չափազանց վտանգաւոր կէտի մը։ Անգործներու թիւը գլած անցած է վեց միլիոնը։ Ներածումը պատերազմէն անդին զգալիօրէն պակասած է, որովհետեւ պարտութեան հետեւանքով Գերմանիա կորսնցուցած է իր գաղթավայրերը, կորսնցուցեալ նաեւ իր չուկաները։ Ու պատերազմի պարտքերն ալ, որոնք կը հասնին երեք միլիոն ոսկի մարքի տարին՝ աւելցնելով գաղթավայրերու ու չուկաներու չի գոյութեան, երկրին խիստ բնակութեան ու հողին աղքատութեան կարելի է գաղափար մը կազմել թէ ինչո՞ւ Գերմանիա այսօր հասած է անդունդին եզրը։

Եթէ պատահի որ անցնի այդ «եզրը» Գերմանիա իր հետ պիտի քաշէ ամբողջ Եւրոպան դէպի — կատարեալ սնանկութեան մը։

Ու հիմա այս պատահականութեան դէմ Միացեալ Նահանգները դարման կ'առաջարկէ.

*

Մէկուկէս տարիէ ի վեր հիւսիսային Ամերիկան սուր տնտեսական տագնապ մը կ'ապրի։

Հակառակ այնքա՛ն բարգաւաճ ու բնական հարստութիւններ ունենալուն, Միացեալ Նահանգները վեց ու կէս միլիոնի մօտ անգործներ ունին։

Գլխաւոր պատճառը անգործութեան չուկաներու պակասն է՝ գերարտադրութենէ ու մեքենացումէ առաջ։

Մէկուկէս տարիէ իվեր Եւրոպան ալ կը տառապի նոյն տագնապէն։ Պատկերը նոյնն է միւս երկրամասներու մէջ ալ։ Որով տնտեսական տագնապը չ'ունի մասնակի հանգամանք, այլ ինչպէս կ'ըսենք՝ հասարակարգային է ան։

Տարին 980 միլիոն մարք պատերազմի պարտք կը գանձէ Միացեալ Նահանգները՝ Անգլիայէն, Ֆրանսայէն ու Իտալիայէն։ Այս վերջինիներն ալ իրենց կարգին կ'ըստանան իրարմէ պարտքի վճարման ձեւով, և կամ ուղղակի Գերմանիայէն պատերազմական վնաս-հատուցումի խողովակով։

Ամերիկա իր նախագահին բերանով կ'առաջարկէ որ այս տարի կառավարութիւններ դադրին մէկ միւսէն պատերազմական պարտքեր վճարելէ։ Ինքը ըլլալով էն մեծ պահանջատէրը ձայն կը բարձրացնէ որ այս տարի ոեէ պատերազմական պարտք չպիտի պահանջէ պարտատէր պետութիւններէ եթէ անոնք ալ իրենց կարգին իրարմէ ու ուղղակի Գերմանիայէ ՀԱՍ-հատուցում չպահանջեն։

Ամերիկան չատ աղէկ կրնար գանձել իր առնելիքները, եթէ իրերը մակերեւոյթականօրէն առներ։

Մոչոր գումարներ ստանալ իրրև պատերազմի պարտք Եւրոպայէն, ու դռները ամուր փակել Եւրոպական արտադրութեան ու արտածութեան առջև եւ յետոյ աշխատիլ որ Ամերիկան արտածումը դէպի Եւրոպա աւելնայ ու չուկաները բազմանան, կը նշանակէ ծուռ նստիլ ու չիտակ խօսիլ։

Վճարելու համար պէտք է շահիլ, ու եթէ կ'ուզեն ամերիկացիները որ Եւրոպան կարենայ վճարել իր պատերազմի պարտքերը՝ առանց սնանկանալու, պէտք է իրենք չիտակ նստին ու չիտակ խօսին։

Նախագահ Հուվըր իր առաջարկով բոլորովին կ'ուզէ ամերիկայի դիրքը հանդէպ Եւրոպայի ու հետեւարար դրեթէ ամբողջ աշխարհին։

Ամերիկայի շահը՝ եթէ առաջարկը ընդունուի չահագրգռող պեռութիւններու կողմէ, սա պիտի ըլլայ որ բարելաւելով պարտատէր կառավարութեանց տնտեսական հաւասարակշռութիւնը մէկ տարուայ պատերազմական պարտքերուն չի վճարումով անուղղակիօրէն բարւոքած պիտի ըլլայ իր արտածումները։

Գերմանիա՝ որ ամենէն չատ պիտի նպաստաւորուի այս առաջարկէն՝ նախ քան ամէն բան սնանկութենէ պիտի ազատուի։ Ու յետոյ պիտի ունենայ տնտեսական հաւասարակշռութիւն ու բարելաւում — նուազ անգործութիւն ու նուազ թշուառութիւն։ Բայց միւս կողմէ արդեօք Գերմանիա չպիտի՞ չահագործէ տարիք. այս առթիւ Իտալական թերթ մը կը գրէ. «չի՞պիտի՞ ուզէիք որ Գերմանիա օգտագործեր ժամանակաւոր կերպով իրեն չնորհուած ազատութիւնը իրականացնելու նախ մաքսային միութիւն մը Աւստրիոյ հետ ու յետոյ «Անշլուս»ը։

Գալով Անգլիոյ՝ ան ո՛չ կը չահի ո՛չ ալ կը կորսնցնէ։ Կը դարձի վճարել Միացեալ Նահանգներու այն ինչ որ պիտի գանձեր Գերմանիայէն ու իր դաշնակիցներէն։

Տարբեր է պարագան Ֆրանսայի հետ։

Այս տարի հինգ միլիարտ ֆրանք կը գանձէ ան Գերմանիայէն. այս գումարին դրեթէ կէսը կը վճարէ Միացեալ Նահանգներուն ու Անգլիոյ։ Միւս կէսը պէտք է իրեն վճարելու համար տոկոսը ու դրամագլուխը այդ գումարներուն որ գործածուած են պատերազմէն աւերուած վայրերը վերաշինելու համար։ Ինչպէ՞ս կարելի է յուսալ որ ազդեցութիւնը աշխարհի դրամագլուխէն պատերազմական պարտքեր վճարելէ։ Ինքը ըլլալով էն մեծ պահանջատէրը ձայն կը բարձրացնէ որ այս տարի ոեէ պատերազմական պարտք չպիտի պահանջէ պարտատէր պետութիւններէ եթէ անոնք ալ իրենց կարգին իրարմէ ու ուղղակի Գերմանիայէ ՀԱՍ-հատուցում չպահանջեն։

Ամերիկան չատ աղէկ կրնար գանձել իր առնելիքները, եթէ իրերը մակերեւոյթականօրէն առներ։

Մոչոր գումարներ ստանալ իրրև պատերազմի պարտք Եւրոպայէն, ու դռները ամուր փակել Եւրոպական արտադրութեան ու արտածութեան առջև եւ յետոյ աշխատիլ որ Ամերիկան արտածումը դէպի Եւրոպա աւելնայ ու չուկաները բազմանան, կը նշանակէ ծուռ նստիլ ու չիտակ խօսիլ։

Վճարելու համար պէտք է շահիլ, ու եթէ կ'ուզեն ամերիկացիները որ Եւրոպան կարենայ վճարել իր պատերազմի պարտքերը՝ առանց սնանկանալու, պէտք է իրենք չիտակ նստին ու չիտակ խօսին։

Նախագահ Հուվըր իր առաջարկով բոլորովին կ'ուզէ ամերիկայի դիրքը հանդէպ Եւրոպայի ու հետեւարար դրեթէ ամբողջ աշխարհին։

Ամերիկայի շահը՝ եթէ առաջարկը ընդունուի չահագրգռող պեռութիւններու կողմէ, սա պիտի ըլլայ որ բարելաւելով պարտատէր կառավարութեանց տնտեսական հաւասարակշռութիւնը մէկ տարուայ պատերազմական պարտքերուն չի վճարումով անուղղակիօրէն բարւոքած պիտի ըլլայ իր արտածումները։

Գերմանիա՝ որ ամենէն չատ պիտի նպաստաւորուի այս առաջարկէն՝ նախ քան ամէն բան սնանկութենէ պիտի ազատուի։ Ու յետոյ պիտի ունենայ տնտեսական հաւասարակշռութիւն ու բարելաւում — նուազ անգործութիւն ու նուազ թշուառութիւն։ Բայց միւս կողմէ արդեօք Գերմանիա չպիտի՞ չահագործէ տարիք. այս առթիւ Իտալական թերթ մը կը գրէ. «չի՞պիտի՞ ուզէիք որ Գերմանիա օգտագործեր ժամանակաւոր կերպով իրեն չնորհուած ազատութիւնը իրականացնելու նախ մաքսային միութիւն մը Աւստրիոյ հետ ու յետոյ «Անշլուս»ը։

Գալով Անգլիոյ՝ ան ո՛չ կը չահի ո՛չ ալ կը կորսնցնէ։ Կը դարձի վճարել Միացեալ Նահանգներու այն ինչ որ պիտի գանձեր Գերմանիայէն ու իր դաշնակիցներէն։

Տարբեր է պարագան Ֆրանսայի հետ։

Այս տարի հինգ միլիարտ ֆրանք կը գանձէ ան Գերմանիայէն. այս գումարին դրեթէ կէսը կը վճարէ Միացեալ Նահանգներուն ու Անգլիոյ։ Միւս կէսը պէտք է իրեն վճարելու համար տոկոսը ու դրամագլուխը այդ գումարներուն որ գործածուած են պատերազմէն աւերուած վայրերը վերաշինելու համար։ Ինչպէ՞ս կարելի է յուսալ որ ազդեցութիւնը աշխարհի դրամա-

(Վերջ.)

ԱՐԱԲԱԿ

ՏԵՂԱԿԱՆ ԼՈՒՐԵՐ

ԺԱՆՏԱԽՏԸ ՀԻՒՂԱՒԱՆԻՆ ՄԷՋ

ԱՆՇԱԾԴ ՎԵՐԱԴԱՐՁՄՆԵՐ ՀԱՅԵՐՈՒՆ

Մեր անցեալ թիւով արդէն գրած էինք թէ հիւպատոսի մէջ ժանտախտի դէպքի մը հրեւումին հետեւանքով հարիւր մօտ հիւպակներ քանդուած էին։

«Լիս Միրիոյ» առնելով գրած էին նոյնպես թէ քանի մը հայեր, ուզելով վրէժ լուծել քաղաքապետութենէն փորձեր էին հրդեհել կարգ մը տեղացիներու տուներ։

Մեր անձամբ կատարած քննութեամբ ի վիճակի եմք ըսելու թէ ոչ մէկ վայրկեան որեւէ հայ չէ մտադրած որեւէ մէկ վնաս հասցնել, հնարաւոր որ կառավարական պաշտօնեաներ տմարդիօրէն վարուած են զաղթականներուն հետ։

Ժանտավարակ հայր, Կարապետ Տաւուտեան, 35 տարեկան ուսուցիչ մը է։ Անցեալ Հինգշաբթի, Յուլիս 2ին, ժամը 11ի մօտերը նուագում մը կ'ունենայ ուսուցանելի միջոցին ու յետոյ տուն կը վերադառնայ։ Կ'սկսի փոխել մինչ տաքութեան ասիճանը տաւսով կը բարձրանայ։ Ժամը 14ին, իր ազգականները կը կանչեն բժիշկը, որ կը կասարէ նախնական դարմանումներ։ Կիրակի ժամը 10ին, հիւանդին տէրերը կը դիմեն Տէր. Գ. Վարդապետեանին որ հիւանդը ննջեցեալ յեղոյ կը յայտարարէ թէ կը կասկածի որ ժանտախտի մը առջեւ կը գտնուի։ Իր կասկածը հաստատելու կամ փարատելու համար՝ ան կը դիմէ քաղաքապետական բժիշկ Տէր. Մորոյի։

Պիւպոնեն առնուած բարախ Ֆրանս. բժշկական հանձնարարանի մէջ ննջելով կը հաստատէ ժանտախտի ախտանիշերը ու կը մղէ քաղաքապետական առողջապահական ապատարկութիւնը ժանտավարակը հիւանդանոց փոխադրելու եւ հարիւրի մօտ հիւպակներ քանդելու գործին։ Կարապետ Տաւուտեան հիւանդանոցին մէջ նոգին աւանդեց։

Անպատսպար մնացած հայերէն 27 առանձնացած են Քարանթինայի մէջ եւ 228ը պատուաստուած ժանտի դէմ։

Ի պատիւ Տէր. Գ. Վարդապետեանին պէտք է բսել որ իր ախտանճանչութեան շնորհիւ կարելի եղաւ հիւպատանը զերծ պահել ժանտային պատճառական համաճարակէ մը։

ԺԱՆՏԱԽՏԻ ՍՈՓԻՒ

«Լա Միրիոյ» Յունիս 9 թիւէն։

Արդարեւ դժոխային զեռը ուռխացաւ ժանտախտավարակ հայուն մանրը։ Շնորհիւ քաղաքապետութեան առողջապահական ապատարկութեան ձեռք առած միջոցներուն կարելի եղաւ խուսափիլ ահեղ վարակումէ։ Կը յուսանք սակայն որ Քարանթինա առանձնացուած "գաղթականները խիստ հսկողութեան մը առարկայ պիտի դառնան։ Առիթէն կ'օգտուինք պատկան մարմիններէն խնդրելու որ յետ այսու աւելի եւս հետաքրքրուին հիւպակներու առողջապահական վիճակով։

Դիւղացիները ակնկնին բացեր են։ Անոնք իրաւունք ունին երաշխիքներ պահանջելու։ Քաղաքապետութեան առողջապահական ըսպասարկութեան կը մնայ զանոնք տալ իրենց։»

ՎԵՇՓՈՒՌ ՄԵԿՆՈՒՄԸ

Ինչպէս գրած էինք մեր նախորդ թիւով Ն. Ա. Օ. Սահակ Բ. քանի մը ամիս օգտախնդրութիւն բրելու համար Կիպրոս մեկնեցաւ։ Ողջերի հնարար նաւամատոյց իջած էին Վեհ. Բաբգէն Ա. Դեր-Նանէ եպիսկոպոս ազգ. մարմիններու ներկայացուցիչներ, բանանոյ հայրեր եւ ազգային մեր։

Վեհափառը նաւ նստաւ ժամը 5ին։

ՊԱՆՔՕ ՏԻ ՌՕՄՊԷՅ ԶԵՂԵՄԱՐՈՒԹԵԱՆ ԽՆԴԻՐԸ

Հարցանենիչ դաստաւր Պ. Լ. Անթուան որ կ'զբաղի Պանքօ տի Ռօմայի սնտկապես Այպէռ Լիզպօնայի գեղծարարութեամբ, օրէ օր կը յառաջացնէ իր ննդուիլիւն։ Անցեալ օր, ան դեմ դէմի հանեց Լիզպօնան եւ դրամատան փոխ տնօրէն Պ. Նահաս եւ դրամատան պատասխանատուներն Պ. Եմիլ Խալիֆէ։

Իր վերջի յայտարարութիւններուն մէջ, Լիզպօնա բսած էր որ օր մը Պ. Խալիֆէ "իրեն բսած է վճարել «Պանք տը Սիրիա»ի սնտուկին, ի հաշիւ «Նիւ Եորֆի Սբանսարս Օյլ Քոմբանի»ի 3000 ս. ոսկիի գումար մը, որ թեւ վճարուած, չէ արձանագրուած տմարներուն մէջ։ Պ. Խալիֆէ ուրացաւ ասիկա։ Բայց սնտկապետը մնաց իր յայտարարութեան վրայ։

Յետոյ, հարցանենիչ դատաւորը հարցուց Պ. Նահասի թէ ճի՞շդ է որ իւրաքանչիւր ամսուն վերջը երբ Լիզպօնայի սնտուկը ննջելու բլլար, այս վերջինին տեղեկութիւն կուտար բանի մը ժամ առաջ։

Պ. Նահաս պատասխանեց.

— Ոչ մէկ պատճառ չունէի Լիզպօնայեն զգուշանալու։ Բայց ես բնական եր, որ ննջելու համար երկու ժամ առաջ իրեն տեղեկութիւն պէտք եր տայի։

Այս միջոցին Լիզպօնա, Պ. Նահասի դեմ հանուելով, յայտարարեց.

— Նահաս խախտ պատահեր է որ անձնական փոխառութիւններ բնեի սնտուկեն Պ. Նահասի։ Այս փոխատուութիւնները կը հասնին մինչեւ 1500 ս. ոսկիի։

«Զերբակալուած օրս, Պ. Նահաս կը պարտէր սնտուկին 535 ս. ոսկի որ պէտք է իջեցնել ինձի վերագրուած գեղծումի գումարեն։ Բայց կարելի չէ ինձի գեղծարարութեամբ ամբաստանել, վասնզի սնտուկեն պակսած բոլոր գումարները, իր կողմէ կանոնաւոր սեպագիրներու փոխարէն դրամատան պատասխանատուներուն փոխ տրուած են։ Այս դրամներուն գումարը կը հասնի 8300 ս. ոսկիի այսինքն ինձմէ պահանջուած 7,600 ս. ոսկիին սնտուկին վնարելէ յետոյ ինձի կը մնայ 700 ս. ոսկի անձնապես գանձելի։

Պ. Անթուան այժմ կ'զբաղի այս յայտարարութիւններու հետեւանքով։ Լիզպօնա անոր յանձնեց դրամատան պատասխանատուներէն իրարմէ փոխառեալ առած սեպագիրները։

ԳԱՂԹԱԿՑՈՒԹԵԱՆՑ ԴԻՒՐՈՒԹԻՒՆ ԿԸ ՏՐՈՒԻ

ՊԱՇՏՕՆԱԿԱՆ ՀԱՂՈՐԴԱԳՐՈՒԹԻՒՆ

Բսսք եւ Ֆեռազրատան ընդհանուր տնօրէնութիւնեն կը հաղորդուի հետեւեալը։

Բ. Գօմիսէրի որոշման համաձայն բսսք եւ հեռագրատան վարչութիւնց մօտ, ամսոյս 16ին սկսեալ պիտի ծախսուին գրոշմուած պահարաններ եւ խարտ բսսքներ, հետեւեալ պայմաններով։

Պահարաններ՝ 4 ս. դ. ներքին երկիրներ, խարտ բսսքեր ներքինի համար 3 ս. դ. իսկ արտաքին 4,50 ս. դ.։

Ասոնք առանձին կամ անզոյգ չեն ծախուիր։ գնողներ կամ երկու հատ եւ կամ ալ զոյգ միւսերով պիտի է գնեն։

ՁՈՐՍ ՀԱՄԱՏՆԱՎԱՐՆԵՐ

ՁԵՐԲԱԿԱԼՈՒԵՑԱՆ

Պալպէկի մէջ ձերբակալուած են չորս համայնավարներ, երբ ռանոնք բռուցիկներ կը ցրուէին փողոցին մէջ։ Անոնք Պէյրութ բերուեցան եւ յանձնուեցան զաստաան։ Անոնցմէ մէկը կը պատկանի Պալպէքի յայնի ընտանիներեն Բէյթի ընտանիքին։

ԳՈՐԾԱԴՈՒԼ ՊՂՏԱՏԻ ՄԷՋ ԱԼ

Պաղտատեն եկող նամբորդներեն կը տեղեկանանք որ ամբողջ տուկաներ երկու օր զոց մնացած են, բոզոսֆոյու համար բեմիքթիի տուրբերուն դեմ։

4300 ՈՍԿԻԻ ՋԵՂԾՈՒՄ

ՊԷՅՐՈՒԹԻ ՆԱՄԱԿԱՏԱՆ ՄԷՋ

Լիբանանի երմակաս նախարարութեան կը տեղեկացուի որ Պէյրութի նամակատան սնտուկին մէջ գեղծումի պատմութիւններ կան, որոնցեն տնօրէնը ամեն կիրակի հարիւրաւոր ոսկիներ կը ծախսէ ձիարշաւին եւ միջոց կը կորսնցնէ։»

Նախարարը այս լուրը առնելուն պես, մասնաւոր պատասխան մը դրկեց, անցած Կիրակի օր եւ նամակատան տնօրէնին ձիարշաւ գրսնուած միջոցին կնքել տուաւ սնտուկը։ Վերջը սնտուկը բացուելով լեց ննդեքեան տեսնուեցաւ որ սնտուկը 4300 ոսկի բաց մը ունի։ Ինչպէս նոյնպէս ձեռնարկուեցաւ։

Այս լուրը կը հաղնենք տեղական «Էլ Պէյազ», «Էլ Սեհար» եւ Դամասկոսի «Էլիֆպա» թերթերեն։

ՌՈՒՄԲ ՆԵՏՈՂԸ ԱՐԴԱՐՈՒԹԵԱՆ ԿԸ ՅԱՆՁՆՈՒԻ

Եուսուֆ Քէճալէ Հանուն մարդ մը արդարութեան յանձնուեցաւ եւ խոստովանեցաւ իր յանցանքը, որ բանի մը տարբ առաջ Նանճար արճարանին վրայ պայթուցիկ ռումբ նետած էր։

Այս կերպով կը մերժանայ պոյ էօթի կոմիսէրին վրայ ծանրացող մեղադրանքը։

150 ՀՈԳԻԻ ԴԷՄ ԴԱՏ

Դամասկոսի երեխարակն ընկերութիւնը 150 հոգիի դեմ դատ բացած է իրենց պարտերը վճարած չլլալուն համար։ Մառն դատարանը կը ննջեն այս դատը։

ԼԻԲԱՆԱՆՑԻՒ ՄԸ ՅՅՁՈՂՈՒԹԻՒՆԸ

Մեխիկոյի խորհրդարանին նախագահ ընտրուած է Լիբանանի Ֆիւրսէ գիւղեն փասաբան Նէնիպ Սամաան, որ տասը տարի առաջ բռնած իր հայրենիքը եւ հաստատուած էր Մեխիկո։ Ան հոն ընտրուելէ վերջ երկրի բաղաքացիութիւնը երկու անգամ երեսփոխան ընտրուած է եւ վերջին ընտրութեան աւարտումին ժողովի նախագահ ընտրուած։

ԽԱՆՈՒԹՆԵՐԸ ԿԸ ԳՈՅՈՒԻՆ ՈՒՐԲԱԹ ՕՐԵՐԸ

Իսլամական շարժումը հետզհետէ կը խստանայ եւ ձեւ կ'առնէ Թրիբոլիի մէջ։ Քանի մը շաբաթ առաջ այս բաղաքի իսլամ բնակիչներ որոշեցին ուրբաթ օրերը գոց պահել խանութները եւ երկու շաբաթ ի վեր այս որոշումը տարածիօրէն կը գործադրուի գրեթէ մեծամասնութեան կողմէ։

ԱՅԻՈՒՆԻՆ ՊԱԱՊՏԱԵԻ ԲԱՆՏԸ

Թրիբոլիի ցոյցերուն հեղինակը, նշանաւոր Այիուսին փոխադրուած է Պաապտայի բանտը։ Հոն լայն ժամանակ պիտի ունենայ խորհրդակցելու կարգ մը վարդապետութիւններու վրայ։

Նոյնպես կ'իմանանք թէ միւս Թրիբոլիցի ամբաստանեալներն ալ յառաջիկայ շաբթուայ ընթացքին պիտի փոխադրուին իրենց բաղաքին բանտը։

ԴԻՄՈՒՄ

Իբրանանի միւֆթիները ազերաբիրով մը դիմեր են կառավարութեան, պահանջելով ի նպաստ իրենց տարիքի սահմանին ջնջումը։ Բայց իրենք պետական պատասխաներ չեն։ Ի՞նչու կ'ուզեն սեղծել նոր առանձնահատուածներ։

Մ Ե Կ Ն Ո Ւ Մ

Հարցանենիչ դաստաւր Պ. Տեզանկը առջի օր արձակուրդով Ֆրանսա մեկնեցաւ։

ՍԷՐԸ ԻՆՁԵՐ Կ'ԸՆԷ

ԿԻՆ ՄԸ ԿԸ ՄՈՐԹԷ ԻՐ ԱՄՈՒՍՈՒՆԸ

ԴԱՏԱՐԱՆԻ ԱՐԴԱՐ ՎՃԻՌԸ

1927 Յունիս 27ին, Բաս էլ Մէք-ի ժողովուրդին Իպրահիմ Ղազի կոչուած էր։ Իր կինը Ասիէ կը պնդէր որ ամուսինը ձեզին կը գրսնուի եւ ուրկէ Պէյրութ պիտի երթայ։ սակայն հակառակ այդ յայտարարութեանց Իպրահիմ երկար ամիսներ անցաւ, սակայն չվերադարձաւ։

Իպրահիմի եղբայրը Ալի կառավարութեան տեղեկացուցած էր որ Ասիէ եւ Իպրահիմի միւս եղբայրը Սալիհ միասնաբար խեղդած են զայն։ Յայտնած էր նաեւ որ անկէ առաջ ալ մի քանի անգամ անոնք ուզած էին քուսաւորելի իր եղբայրը։ Ասիէ կ'ուրանար այդ բոլորը եւ նամակներ ցոյց կուտար ամուսնոյն կողմէ ձիզիներեն եւ ուրիշ գիւղերեն։

Այս տեղեկութիւնը տեղի ունեցաւ տեղատս տեսանին առջեւ առջի օր եւ հասկցուեցաւ որ Ասիէ Սալիհի ընկերակցութեամբ Իպրահիմը մորթած են անկողնին մէջ եւ անհետացուցած ապոր մարմինը։ Դատարանի քննութեամբ յայտնի եղաւ որ Ասիէի ցոյց տուած նամակները բոլորովին կեղծ են։ Սալիհ եւ Ասիէ 15ական տարի բանտարկութեան եւ 1000 ոսկի տուգանքի դատապարտուեցան։

ԵՐԿՈՒ ԳԻՒՂԱՑԻՆԵՐ ԾԱՌԵՐ ԿԸ ՏԱՊՍԼԵՆ

ՊԷՅՔ ՄԷՐԻԻ ՃԱՄԲՈՒՆ ՎՐԱՑ

Անմոռ Ալի Սալիհ եւ Եուսէֆ Հապկիպ ձիզիներն անուն երկու մարդ, գինով վիճակի մէջ, Պէյք Մէրիի ճամբուն վրայ տապալած են քառասուն ծառեր։

Երկրագործական նախարարը իր երեւակայութիւնեն մէկը դրկեց տեղւոյն վրայ վնասները զննատելու եւ քանդուած ծառերուն տեղ նորերը տնկել տալու համար։

Միւս կողմէ Անմոռ Ալի Սալիհ պահանջեց դրկուեցաւ դատուելու համար։ Իր մեղսակիցը խոսիլ կը փիսուի։

ԵՐԿՈՒ ՀԱՅԵՐՈՒ ՁԵՐԲԱԿԱԼՈՒԹԻՒՆԸ

Պոլսոյ Բանկալթիի ոստիկանական կեդրոնին կողմէ Յակոբ եւ Գէորգ անուն երկու հայեր ձերբակալուած են, կառավարութեան դէմ լեզուագարութիւն ըրած ըլլալու ամբաստանութեամբ։ Ցիշեալ անձերուն մասին քննութիւն կը կատարէ երկրորդ հարցաքննիչ դատաւորը որ ձերբակալման հրամանագիր հանած է անոնց դէմ։ Մինչեւ հիմա ազատ կ'արձակուէին եւ Ազգային ժողովէն արտօնութիւն գալէ վերջ ը դատուէին։

Յակոբ եւ Գէորգ արքելարան տարուած են։

ԺՈՂՈՎԻ ՀՐԱՒԷՐ

Կիւրինի Հայրենակցական Միութիւնը պիտի գումարէ իր ընդհանրական ժողովը 14 Յուլիս 1931 երեքշաբթի իրիկուն ժամը 8ին Տիարէ Անթիլիասեանցներու բնակարանին մէջ։ Բոլոր անդամ կամ ոչ անդամ հայրենակիցները կը հրաւիրուին ներկայ գտնուիլ։

Պէյրութ 8—7—31 ՎԱՐՉՈՒԹԻՒՆ

ԿՈՒԶՈՒԻ

Հայերէնի եւ Ֆրանսերէնի հմուտ դասատարակուհի մը (Gouvernante) որ փափաքի պաշտօնավարել Լիխոս պատուաւոր ընտանիքի մը մէջ։

Դոնեցուցիչ պայմաններ։

Շահագրգռուողներ կրնան դիմել Հ. Բ. Ը. Միութեան Քէյէկեան-Սիսուան որբանոցի Տեսչութեան ամեն օր առաւօտեան ժամը 8—12։

ԱԶԴ

Ազգ. երկսեռ վարժարանիս նախակրթարանի բաժնին համար պէտք ունինք կարող ուսուցիչ եւ ուսուցչուհիներու, նմանապես մանկապարտէզի համար՝ փորձառու եւ հմուտ վարիչի մը եւ կարող օգնականներու։

Թեկնածուներեն կը խնդրուի գիմել իրենց ուսման համապատասխան վկայական կամ յանձնարարականներով Թադ. Խորհուրդիս կամ սորեն տրուած հասցէին մինչեւ Յուլիս 25։

ԷՇՐԷՖԻԷԻ Ս. ԱՍՏՎԱԾ. ԵԿԵՂԵՑԻՈՅ ԹԱՂ. ԽՈՐՀՈՒՐԴ

Հասցէ՝
U. N. Sulahian
B. P. 701 Beyroth

ԾԱՆՈՒՑՈՒՄ

Յառաջիկայ Կիրակի 12 Յուլիս Վարդավառի տօնին առթիւ Ամենոս Քէշիշի (Մասլաղ) Ս. Երրորդութիւն եկեղեցւոյ մէջ պիտի մատուցուի Ս. Անմահ պատարագ և պիտի քարոզէ Անթիլիասի գպրեվանքի Վերատեսուչ Դեր. Տ. Շահէ եպիսկոպոս Գասպարեան։

Կը հրաւիրուի եկեղեցասէր հայ հասարակութիւնը ներկայ գտնուիլ Ս. եկեղեցւոյս տօնախմբութեան։

ԹԱՂԱԿԱՆ ԽՈՐՀՈՒՐԴ

ԱՄԷՆ ՏԵՂ ՊԱՀԱՆՋԵՑՁԷՔ ՄԻ ՄԻԱՅՆ
ՔՈՒՓԸՐ ՊԻՐ
(KUPPER BEER)
Ընտրելագոյն Գերմանական գարեջուրը որ երբեք ներածուած ըլլայ Սիւրիոյ մէջ։
Սուրիոյ եւ Լիբանանի միակ ներկայացուցիչ՝
Մ. ՏԱՄԱՏԵԱՆ
10 Սուք Սիւրսօք, Պէյրութ

Հայ Գեղարուեստասէր Միութիւն
ՅԱՅԳԱՀԱՆԴԷՍ
ՌԻՎԻԷՌԱՅԻ
ԾՈՎԵԶԵՐԵԱՅ ՕԴԱՍՈՒՆ ՊԱՐՏԷԶԻՆ ՄԷՋ
11 ՅՈՒԼԻՍ, ՇԲԱԹ ԵՐԵԿՈՅ ԺԱՄԸ 9ԻՆ
Նուագ, Պար, սիրուն անակնկալներ
ՄՈՒՏՔ 50 Ս. Դ.
ԿԱՌԱՎԱՐԱԿԱՆ ՏՈՒՐՔ 10 » »

ՊԷՅՐՈՒԹԻ ՀԱՅ ՃԵՄԱՐԱՆԻՆ
Երրորդ Տարեշրջանը
ԿԸՍԿՍԻ ՀՈԿՏԵՄԲԵՐ ՈՒԹԻՆ
Յառաջիկայ տարի նեմարանը ունենալու է վեց կարգ։ Հոս հիմնական դասարաններ, որոնք կը համապատասխանեն Ֆրանս. լիսէներու 6րդ 5րդ 4րդ եւ 3րդ կարգերուն։ Այլ եւ երկու նախապատրաստական կարգ. առաջին նախապատրաստականը ուսման երրորդ տարին է, 9—10 տարեկաններու համար, երկրորդ պատրաստականի ուսման չորրորդ տարին է 10—11 տարեկաններու համար։
Ծրագիրն ու յայտագիրը ստանալու համար դիմել Վարչութեան։
Առձանագրութեան համար անձամբ կարելի է դիմել նեմարան Յուլիս եւ Հոկտեմբեր ամիսներուն առաջին երկու շաբաթները, իսկ գրաւոր կերպով կարելի է դիմել միշտ հետեւեալ հասցէով՝ Léon Chant
Collège Arménien
Rue Kantari Beyrouth, Liban

ՀԱՅ ԿԵԱՆՔ

ՀԱԿԱՀԱՅ ՅՕԴՈՒԱԾ ՄԸ

Ռէշտի (Պարսկաստան) «Էրանը Բապիր» թերթը, Եզմիածնի Կաթողիկոսին ընտրութեան նուիրուած յօդուածաշարքի մը մէջ գրեր է կոտսայ.—

«Հայոց Կաթողիկոսը պարզ խալիֆայ մը չէ, այլ գուցէ Հայոց արքան, որ Պարսկաստանի մէջ ալ ունի երկու ներկայացուցիչ։ Ասոնք անկասկած իր քաղաքական ներկայացուցիչներն են։

«Արդեօք պարսիկ կառավարութիւնը այդ նպատակներուն տեղեա՞կ է եղեր։ Արդեօք ան իր հայ հպատակներուն այդ իրաւունքը տուա՞ծ է եղեր։ Ու վերջապէս հնարաւոր չէ՞, որ պարսիկ կառավարութիւնը իր որոշ քաղաքական նամբան, իսկ իր հպատակ հայերը ուրիշ քաղաքական գիծ ունենան, ըստ իրենց արքայի հրամանին։ Այդ պարագային պարսիկ կառավարութիւնը ինչի՞ կը նմանի Մէկ երկրի մէջ երկու գահ եւ երկու քաղաքականութիւն։

«Օրինակ, հայերը նպատակ ունին մեծ Հայաստան ստեղծելու, որուն մէջ առնուազն Խոյն ու Սալմասը մտնեն։ Այս հարցը նոր էէ, հին կաթողիկոսներէն մնացած է։ Այդ պատճառով է որ համաշխարհային պատերազմի ժամանակ Հայերը քանցեր են Ուրմիայի, Խոյի եւ Սալմասի շրջակայքը մաքրել իսլամ տարրերէ։

«Իրապէս մեծ յանդգնութիւն է որ երկրի մը հպատակներ իրենց յատուկ քաղաքական գիծը ունենան։ Անգամ եւ բացարձակ գրել եւ ի մէջի այլոց ա՛ռքոյչ պետական կնիք մը դնել իր Խալիֆային եւ ներկայացուցիչներուն հսկողութեան տակ։ Ուրիշ խօսքով Պարսկաստանի մէջ, պարսիկ կառավարութենէն զատ, հայկական կառավարութիւն մը եւս կայ։

Արդեօք պարսիկ կառավարութիւնը այդ կառավարութենէն լուր ունի՞։

Մեր կարծիքով, Պարսկաստանը այսուհետեւ պէտք չէ որ անտարբեր նայի նման խնդիրներու։

պիսի ողողուին։ Անձի կորուստներ չատ պիսի չլլլան, սակայն նիւթական՝ մեծ։

11-16 Յուլիսին ծովու և ցամաքի երկար ճամբորդութիւններ պէտք չէ բնել, որովհետեւ փոթորիկը չատ յանկարծակի պիսի բլլայ։

Կարգ մը տեղեր տաքութիւնը անմիջական նուազուած պիսի կրէ 13-14 Յուլիսին և պիսի պատահին բկրաչարժի զօրեղ ցնցումներ։ 15ին ցնցումները պիսի սաստկանան։ Հիւսիսային Եւրոպայի մէջ նմանապէս պիսի պատահին երկրաշարժի ցնցումներ 13-16 Յուլիսին։

ԲՆԹԱԿՑՈՒԹԵԱՆՑ ԴԻՒՐՈՒԹԻՒՆ ԿԸ ՏՐՈՒԻ

ՊԱՇՏՕՆԱԿԱՆ ՀԱՂՈՐԴԱԳՐՈՒԹԻՒՆ

Բսսք եւ Ֆեռազրատան ընդհանուր տնօրէնութիւնեն կը հաղորդուի հետեւեալը։

Բ. Գօմիսէրի որոշման համաձայն բսսք եւ հեռագրատան վարչութիւնց մօտ, ամսոյս 16ին սկսեալ պիտի ծախսուին գրոշմուած պահարաններ եւ խարտ բսսքներ, հետեւեալ պայմաններով։

Պահարաններ՝ 4 ս. դ. ներքին երկիրներ, խարտ բսսքեր ներքինի համար 3 ս. դ. իսկ արտաքին 4,50 ս. դ.։

Ասոնք առանձին կամ անզոյգ չեն ծախուիր։ գնողներ կամ երկու հատ եւ կամ ալ զոյգ միւսերով պիտի է գնեն։

ՁՈՐՍ ՀԱՄԱՏՆԱՎԱՐՆԵՐ

ՁԵՐԲԱԿԱԼՈՒԵՑԱՆ

Պալպէկի մէջ ձերբակալուած են չորս համայնավարներ, երբ հանոնք բռուցիկներ կը ցրուէին փողոցին մէջ։ Անոնք Պէյրութ բերուեցան եւ յանձնուեցան զաստաան։ Անոնցմէ մէկը կը պատկանի Պալպէքի յայնի ընտանիներեն Բէյթի ընտանիքին։

ԳՈՐԾԱԴՈՒԼ ՊՂՏԱՏԻ ՄԷՋ ԱԼ

Պաղտատեն եկող նամբորդներեն կը տեղեկանանք որ ամբողջ տուկաներ երկու օր զոց մնացած են, բոզոսֆոյու համար բեմիքթիի տուրբերուն դեմ։

4300 ՈՍԿԻԻ ՋԵՂԾՈՒՄ

ՊԷՅՐՈՒԹԻ ՆԱՄԱԿԱՏԱՆ ՄԷՋ

Լիբանանի երմակաս նախարարութեան կը տեղեկացուի որ Պէյրութի նամակատան սնտուկին մէջ գեղծումի պատմութիւններ կան, որոնցեն տնօրէնը ամեն կիրակի հարիւրաւոր ոսկիներ կը ծախսէ ձիարշաւին եւ միջոց կը կորսնցնէ։»

Նախարարը այս լուրը առնելուն պես, մասնաւոր պատասխան մը դրկեց, անցած Կիրակի օր եւ նամակատան տնօրէնին ձիարշաւ գրսնուած միջոցին կնքել տուաւ սնտուկը։ Վերջը սնտուկը բացուելով լեց ննդեքեան տեսնուեցաւ որ սնտուկը 4300 ոսկի բաց մը ունի։ Ինչպէս նոյնպէս ձեռնարկուեցաւ։

Այս լուրը կը հաղնենք տեղական «Էլ Պէյազ», «Էլ Սեհար» եւ Դամասկոսի «Էլիֆպա» թերթերեն։

ՌՈՒՄԲ ՆԵՏՈՂԸ ԱՐԴԱՐՈՒԹԵԱՆ ԿԸ ՅԱՆՁՆՈՒԻ

Եուսուֆ Քէճալէ Հանուն մարդ մը արդարութեան յանձնուեցաւ եւ խոստովանեցաւ իր յանցանքը, որ բանի մը տարբ առաջ Նանճար արճարանին վրայ պայթուցիկ ռումբ նետած էր։

Այս կերպով կը մերժանայ պոյ էօթի կոմիսէրին վրայ ծանրացող մեղադրանքը։

150 ՀՈԳԻԻ ԴԷՄ ԴԱՏ

Դամասկոսի երեխարակն ընկերութիւնը 150 հոգիի դեմ դատ բացած է իրենց պարտերը վճարած չլլլալուն համար։ Մառն դատարանը կը ննջեն այս դատը։

ԼԻԲԱՆԱՆՑԻՒ ՄԸ ՅՅՁՈՂՈՒԹԻՒՆԸ

Մեխիկոյի խորհրդարանին նախագահ ընտրուած է Լիբանանի Ֆիւրսէ գիւղեն փասաբան Նէնիպ Սամաան, որ տասը տարի առաջ բռնած իր հայրենիքը եւ հաստատուած էր Մեխիկո։ Ան հոն ընտրուելէ վերջ երկրի բաղաքացիութիւնը երկու անգամ երեսփոխան ընտրուած է եւ վերջին ընտրութեան աւարտումին ժողովի նախագահ ընտրուած։

ԽԱՆՈՒԹՆԵՐԸ ԿԸ ԳՈՅՈՒԻՆ ՈՒՐԲԱԹ ՕՐԵՐԸ

Իսլամական շարժումը հետզհետէ կը խստանայ եւ ձեւ կ'առնէ Թրիբոլիի մէջ։ Քանի մը շաբաթ առաջ այս բաղաքի իսլամ բնակիչներ որոշեցին ուրբաթ օրերը գոց պահել խանութները եւ երկու շաբաթ ի վեր այս որոշումը տարածիօրէն կը գործադրուի գրեթէ մեծամասնութեան կողմէ։

ԱՅԻՈՒՆԻՆ ՊԱԱՊՏԱԵԻ ԲԱՆՏԸ

Թրիբոլիի ցոյցերուն հեղինակը, նշանաւոր Այիուսին փոխադրուած է Պաապտայի բանտը։ Հոն լայն ժամանակ պիտի ունենայ խորհրդակցելու կարգ մը վարդապետութիւններու վրայ։

Նոյնպես կ'իմանանք թէ միւս Թրիբոլիցի ամբաստանեալներն ալ յառաջիկայ շաբթուայ ընթացքին պիտի փոխադրուին իրենց բանտը։

ԴԻՄՈՒՄ

Իբրանանի միւֆթիները ազերաբիրով մը դիմեր են կառավարութեան, պահանջելով ի նպաստ իրենց տարիքի սահմանին ջնջումը։ Բայց իրենք պետական պատասխաներ չեն։ Ի՞նչու կ'ուզեն սեղծել նոր առանձնահատուածներ։

Մ Ե Կ Ն Ո Ւ Մ

Հարցանենիչ դաստաւր Պ. Տեզանկը առջի օր արձակուրդով Ֆրանսա մեկնեցաւ։

ԿՈՒԶՈՒԻ

Հայերէնի եւ Ֆրանսերէնի հմուտ դասատարակուհի մը (Gouvernante) որ փափաքի պաշտօնավարել Լիխոս պատուաւոր ընտանիքի մը մէջ։

Դոնեցուցիչ պայմաններ։

Շահագրգռուողներ կրնան դիմել Հ. Բ. Ը. Միութեան Քէյէկեան-Սիսուան որբանոցի Տեսչութեան ամեն օր առաւօտեան ժամը 8—12։

ԱԶԴ

Ազգ. երկսեռ վարժարանիս նախակրթարանի բաժնին համար պէտք ունինք կարող ուսուցիչ եւ ուսուցչուհիներու, նմանապես մանկապարտէզի համար՝ փորձառու եւ հմուտ վարիչի մը եւ կարող օգնականներու։

Թեկնածուներեն կը խնդրուի գիմել իրենց ուսման համապատասխան վկայական կամ յանձնարարականներով Թադ. Խորհուրդիս կամ սորեն տրուած հասցէին մինչեւ Յուլիս 25։

ԷՇՐԷՖԻԷԻ Ս. ԱՍՏՎԱԾ. ԵԿԵՂԵՑԻՈՅ ԹԱՂ. ԽՈՐՀՈՒՐԴ

Հասցէ՝
U. N. Sulahian
B. P. 701 Beyroth

ԾԱՆՈՒՑՈՒՄ

Յառաջիկայ Կիրակի 12 Յուլիս Վարդավառի տօնին առթիւ Ամենոս Քէշիշի (Մասլաղ) Ս. Երրորդութիւն եկեղեցւոյ մէջ պիտի մատուցուի Ս. Անմահ պատարագ և պիտի քարոզէ Անթիլիասի գպրեվանքի Վերատեսուչ Դեր. Տ. Շահէ եպիսկոպոս Գասպարեան։

Կը հրաւիրուի եկեղեցասէր հայ հասարակութիւնը ներկայ գտնուիլ Ս. եկեղեցւոյս տօնախմբութեան։

ԹԱՂԱԿԱՆ ԽՈՐՀՈՒՐԴ

չորրորդ յարկի պատշգամին նայելով։

Գլոտի սենեակին պատուհանը բացարձակ գոց կ'երեւար։

Ցաջորդող ժամերը անուելիօրէն դառնացուցին տարաբաղդ նկարիչին անձկութիւնը։

Կէսօրէ վերջ գնաց Սէն Բիէրի բակը եւ Սադրէ Գէօրի զկեղեցիին չուրջի պարտէզը սրբրքտայու։

Գիտեր որ երբ օրը գեղեցիկ ըլլար՝ Գլոտ և Միս Բլարք կէսօրէ ետքը այդ կողմերը շրջադայելու կուգային։

Բայց այդ օրը՝ այդքան բազմութեան մէջ՝ Ժան Սէրէզ չկրցաւ տեսնել ո՛չ անկլուհին ո՛չ ալ երիտասարդ աղջիկը։

Երբ տուն կը վերադառնար լրագրավաճառի մը հանդիպեցաւ։ Երիտասարդը՝ սովորութենէ մղուած՝ երեկոյեան թերթ մը գնեց։

Մեքենաբար սկսաւ նոր լուր տեսած թերթը կարդալ առանց հասկնալու։ Երկրորդ էջը կարդալու ատեն յանկարծ կեցաւ դէմքը այլայլած...։

Տատանեցաւ երբ Գլոտի անունը տեսաւ տողերուն վրայ որ կարծես պար բռնած էին իր աչքերուն առջև։

Վար չիյնալու համար ծառի մը կոթնեցաւ և յաղթեցաւ կարդալ վերջապէս.

ՓԱՅՈՒՏԱՅ ԹԷ ԱՆԶՆԱՍՊԱՆՈՒԹԻՒՆ

Գլիանգուր թաղի ոստիկանատնտին տեղեկացուեցաւ թէ լաւագոյն ընտանիքէ աղջիկ մը Օր. Գլոտ Բ... նախկին դատաւորի մը աղջիկը, անհետացած է։

էակին անցք տալու համար։

Մէկ ժամ վերջ այլևս չի հանդուրժելով՝ երիտասարդը գողտնի դռնակէն սպրդած էր Բրիվաներու պատշգամը։

Անխոհեմութիւնը ունեցած էր ճակատը փակցնելու Գլոտի պատուհանին՝ միշտ ջանալով ներսը տեսնել։

Թանձր վարագոյր մը պատի պէս կախուած էր պատուհանին ետև։ Ուրիշ էր...։

Նկարիչը համարձակած էր նոյն իսկ պատուհանին զարնելով մինչ ցած ձայնով կը կանչէր։

— Գլոտ... Գլոտ...

Պատասխան չկար։

Ժան Սէրէզ երկար ժամանակ հոն մնացած էր չընչասպառ՝ իր սրտին անկանոն բաբախումէն զատ ուրիշ ձայն չիմանալով։

Ժամերը ժամերուն յաջորդած էին։ Ադոռ լոյս մը պատած էր հորիզոնը, մինչ հազարումէկ ձայներ՝ իրար խառնուած խուլ մռընչիւնով մը արթնցող քաղաքէն վեր կը բարձրանար։

Ժան Սէրէզ տակաւին պատշգամին վրայ էր դողդողուն ու մեռելի պէս գունատ։

Երբ վերջապէս զաղտնի դռնակէն անցնելով իր

ՄԻՋԱԶԳԱՅԻՆ ՀԵՌԱԳԻՐՆԵՐ

ՏԱՔՈՒԹԵԱՆ ԱԼԻՔԸ ՄԻԱՑԵԱԼ ՆԱՀԱՆԳՆԵՐՈՒՆ ՄԷՋ

Նիւ Եորք — Տաքութեան ալիք մը կը շարունակէ մնալ ուժգին օրէ օր Միացեալ Նահանգներուն մէջ։ Հոն տեւողութիւնը կը հասնի 130 Ֆարընհայթ աստիճանի։

600 հոգիէ աւելի արեւահար եղած են և բնակչութիւնը կ'ուզդուի դէպի ծովերն ու ու գետեկերները քիչ մը զովութիւն գտնելու համար։

Ուաշինկթընի մէջ։— Կը տեսնուի թէ տաքութեան ալիքը որ կը բարձրանայ 40 աստիճանի, արեւահարութեամբ 1000է աւելի զոհ պատճառած է արդէն։

ԿՐԱՖ ՑԵՓՓԼԻՆԸ ԱՆԳԼԻՈՅ ՄԷՋ

Պերլին։— Կը հաղորդուի թէ Կրաֆ Ցեփփլինը Խորհրդ մը պիտի կատարէ Անգլիոյ վրայէն, Հիւսիսային Բեւեռ երթալու համար և թէ Տոքթ. Էքէնէռ ժամադիր է Լոնտոնի մօտերը գետին իջնելու։

Այս լուրը մեծ հետաքրքրութիւն ստեղծած է Լոնտոնի մէջ տրուած ըլլալով որ առաջին անգամն է որ Կրաֆ ցեփլինը գետին պիտի իջնէ։

ՍՊԱՆԻՈՅ ԳՈՐԾԱԴՈՂՆԵՐԸ ԿՈՐՈՇԵՆ ԱՇԽԱՏԱՆՔԻ ՍԿՍԻԼ

Մատրիտ։— Գործադուլի կոմիտէն որոշեց աշխատանքի վերսկսիլ այն պայմանաւ որ բանտարկեալները ազատ արձակուին։

ԳԵՐՄԱՆԻՈՅ ՎԱՃԱՌՈՒՄՆԵՐՈՒ ԴԱԴԱՐԸ

Փարիզ։— Ֆրանսա և Միացեալ Նահանգները համաձայնեցան Գերմանիոյ վճարումներու տարուայ մը դադարին շուրջ։ Այս լուրը հաղորդեցին վարչապետ Պ. Լաւալ յայտարարեց լրագրողներուն։ «Անիկա կարեւոր որոշում մըն է որ ծանր զոհողութեան մը կը մղէ մեր երկիրը։ Ֆրանսական կառավարութիւնը ուզեց պահպանել Ֆրանսօ-ամերիկեան համաձայնութիւնը որ կը պայմանաւորէ խաղաղութեան համար այսքան անհրաժեշտ միջազգային գործակցութիւնը։ Եթէ գոյացած համաձայնութիւնը վերածնենք աշխարհի մէջ փոխադարձ վստահութիւնը։ մեր ժէսթը ի զուր անցած պիտի չլլայ։» Եթէ Գերմանիա ընդունէ մեր վճռանձը վերաբերեալ, ուժին նպատակ ու իմաստը, նոր դարագլուխ մը պիտի բացուի երկու երկիրներուն միջև։»

ՍԹԱԼԻՆԻ ՃԱՌԸ

Մոսկուա։— Սթալին, խօսելով տնտեսական ժողովի մը առջև յայտարարեց թէ կարեւոր փոփոխութիւններ տեղի պիտի ունենան սովիէտական դրութեան մէջ, ինչպէս հինգ օրուայ շաբաթի ստիպողականութիւնը, գործաւորներու դասաւորումը ըստ իրենց աշխատանքին և ոչ ըստ իրենց յայտնուելու հասարակական կազմակերպութեան, պատասխանատու նախագահներու անուանումը, և աւելի լարգանքի վերաբերում մը երկրաչափներու և ժամաւորական աշխատաւորներու հանդէպ։

ԳԵՐՄԱՆ ԽՈՍՏՈՒՄՆԵՐԸ

Ուաշինկթընի։— Ամերիկեան կառավարութիւնը իմացաւ Գերմանիոյ կառավարութենէն թէ հովերի առաջարկին հետեւանքով տարեսկզբի պայմանագրերը երբեք պիտի չյաջակցուին զինամթերքներու լաւելումին, բանակի և ծովային ուժերու նախահաշիւներուն այլ միայն պիտի տրամադրուին բացի գոցումի, գերմանիոյ տնտեսական եւ երկնտական վիճակը փրկելու համար։

ՆՈՐԸ ՊԻՏԻ ՃԻՆՈՒԻ

Փարիզ։— Հոյակապ տակն կառավարութիւնը որոշեց ամբագրէն վերաշինել գաղթական ցուցահանդէսի իր փառատունը որ հրոյ ճարակ դարձաւ։

ՕԹԷԼ

ԱԼԷՆՊԻ

Hôtel ALLENBY

ԱԼԷՄՊԻ ՓՈՂՈՑ

ԹԷԼԷՓ. 262

ՀԵՌԱԳԻՐ HOTEL ALLEMBY

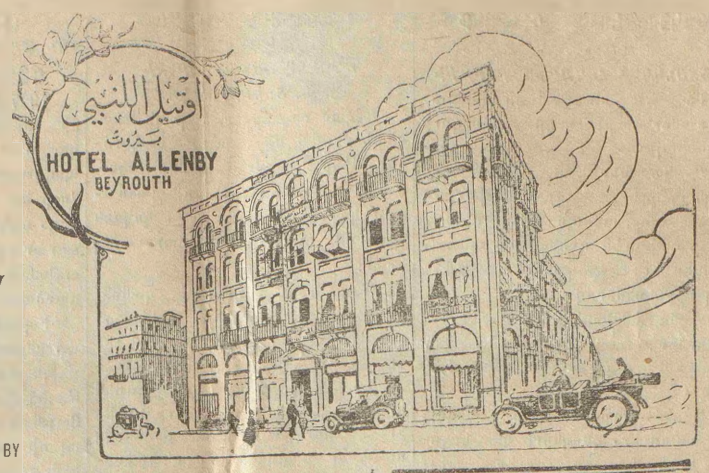

Հայկական նոր օթէլ. անունին չափ փառաւոր, անբաղդատելիօրէն մաքուր, շքեղ տեսարան, բոլոր սենեակները փողոցի վրայ, խնամուած սպասարկութիւն.

ՄՕՏ ՕՐԷՆ ՄՕՏ ՕՐԷՆ

ՀԱՅԿԱԿԱՆ ՀԱՄԵՂ ԿԵՐԱԿՈՒՐՆԵՐ

ՇԱՏ ԴԻՒՐԱՄԱՏՉԵԼԻ ԳԻՆԵՐ

ԴԻՄԵՑԷՔ ԵՒ ՊԻՏԻ ՀԱՄՈԶՈՒԻՔ

Տէր եւ տնօրէն՝
ՎԱՀԱՆ ՏԻՐԱՑՈՒԵԱՆ և
Ժ. ԱԲԷԼԵԱՆ

ՏՔԹ. Մ. Ս. ՏԱՔԷՍԵԱՆ

Նախկին ներքին բժիշկ ԹԱՂԱՊԵՏ. ՀԻՒԱՆԴԱՆՈՑԻՆ
Այժմ մնայուն բժիշկ St. ELIE ՀԻՒԱՆԴԱՆՈՑԻՆ

ԸՆԴՈՒՆԵԼՈՒԹԵԱՆ ԺԱՄԵՐ

ՆԱՀԻՐ ՈՍՏԻԿԱՆԱՏԱՆ ԴԻՄԱՑ ԻՐ ՔԼ ԼԻԲԻ ՄԷՋ

Ամեն օր (Կէսօրէ առաջ 10 —
(Կէսօրէ վերջ 1 —

ՄՆԹ.— Հինգշաբթի եւ շաբաթ կէսօրէ կ՝ըլլայ ազատ
հիւանդներուն ձրի։

ՊԱՆԴՈՒԿ

Հայկական միակ սպասարկութեամբ
ՄԱՔՈՒՐ ՍՊԱՍԱՐԿՈՒԹԻՒՆ ԵՒ ՀԱՄԱՐ ԱՆԿՈՂԻՆՆԵՐԸ ԿԷՍ ԳԻՆ
ԶԻՆՈՒՈՐԵՑԱՆՆԵՐՈՒՆ ՀԱՄԱՐ ԴԻՒՐՈՒԹԻՒՆ
ՏՈՒՆ ՎԱՐՁԵԼ ՈՒՂՂԱԿԻՆԵՐՈՒՆ
Տէր եւ տնօրէն Ց. ՅՈՎԱՆՆԵԱՆ

ՏՔԹ. ԳԵՈՐԳ ԿԷՐԿԷՐԻԱՆ

Վկայեալ Lauréat նախկին Interne եւ այժմ մնայուն բժիշկ Ֆրանսական հիւանդանոցի աչքի, քթի, կոկորդի, ականջի, և գլխու հիւանդութիւններու բաժնին։ Հիւանդները կ՝ընդունի կէսօրէ վերջ ժամը 2—6 իր գլխաւոր Rue de Damas, № 15, ի հարեւան հիւանդներ ուղղակի հիւանդանոց կ՝ընդունուին Երկոյրեն տրուած մուտքի աբօրով։ Վկայեալ ապտաս ը ձրի։

ՕԹԷԼ

ԼԻՒՔՍ

ՏԷՐ ԵՒ ՏՕՐԷՆ՝ Գ. ՊԱՐՏԻԶՊԱՆԵԱՆ

Կեդրոնական ամենագեղեցիկ դիրքի վրայ։ բոլորովին նոր կաճաւորում
Մաքուր եւ անթերի սպասարկութիւն ու դիւրամատչելի գին
Արեւելեան եւ եւրոպական համեղ ճաշ
Ընտանիքներու համար մասնաւոր դիւրութիւն

Մեր նշանաբանն է՝
1.— *Մաքրութիւն*
2.— *Մաքրութիւն*
3.— *Մաքրութիւն*

ՉԱՀՎԷ ՉԱՀՎԷ ՉԱՀՎԷ ՉԱՀՎԷ

ԴԱՐՄԱՆԱՏՈՒՆ

ՏՕՔԹ. ՄԻՔԱՅԷԼ ՔԷՇԻՇԵԱՆԻ

(Վկայեալ Պէյրութի Ամերիկեան Համալսարանէն)

Գիտական վերջին մեթոտներով, կատարելագործեալ վիրաբուժական գործիքներով եւ 32 տարուան փորձառութեամբ կը գտնուին հետեւեալ հիւանդութիւնները։—

Ա.— Վիրաբուժական ամէն կարգի գործողութիւններ։
Բ.— Մանրադերութիւն առանց վտանգի, մասնաւոր սպասարկութիւն գիշերուան համար։
Գ.— Իգական սեռի ծննդաբերական գործարաններու հին և նոր բոլորախտերը գիտական վերջին մեթոտներով։
Դ.— Արանց և կանանց Ֆրանկխաթի ու ֆերմիզոլեան հիւանդութիւններ կը գարմանին նոյագիւտ կերպերով և առանց ցաւի ներարկումներով։
Ե.— Աչքի ամէն տեսակ հիւանդութիւններ, Բօհայ Մէյլ Լայնի Անգլերնկ. պաշտօնական բժիշկի հանդամանքով մեր քանած և գարմանած հոլարաւոր ճամբորդները առանց արգելքի իրենց տեղը հասած են։
Զ.— Ականջի հիւանդութիւններ ինչպէս նաև երախաներու հիւանդութիւններ։
Է.— Երեքշաբթի օրերը կէսօրէ հետ ժամը 3—6 աղքատներուն ձրի։

Ընդունելութեան ժամեր։ Ամէն օր 8—12 և 3—6

ԴԱՐՄԱՆԱՏՈՒՆ։ Թրամվայի Ընկերութեան մօտ, Առուրբութեան գեղարանի քով, Պարպարիներու վերելքին վրայ։—

ԻՐԼԱՆՏԱԿԱՆ ՁԻՒՐԾԱԽԻ

Մեծ Վիճակահանութիւն

(Crand National-Derby-St. Leger-Manchester November Haudicep

Իրլանտական Ձիարշաւի ախոռատէրերի Վիճակահանութեան տոմակները հասած են։

Հանրութիւն կը տեղեկացնենք թէ՝ մասնաւոր կարգադրութեամբ՝ առաջիկայ Ձիարշաւին հետ մաս բացառաբար՝ Ա.ՍԵՆ տոմակ գնողէն ՀԻՆԳԻՒՆԷՆ տոմակի եւ ՏԱՍՆԵՐԿՈՒ տոմակ գնողէն ՏԱՍՆՈՒԻՆԷՆ տոմակի փոխարէն միայն պիտի գանձենք. Իսկ վանառորդներուն պիտի ընեմ Մ՚ԱՆԱՒՈՐ ԴԻՆ մը որ չէ սահմանած միջնեղ եիմա։

Տոմակներու սովորական գիներն են՝ 310 ս. գ. և 200 ս. գ.։
Վանառորդներ կրնան վերադարձնել չծախուած տոմակները։

Եթէ անձնապէս պիտի խաղաս, օգտուէ այս անգամուան բացառիկ գնդէն եւ հարուստ եղիր տանելով անհատապիսի ՀԱՅԿԱԿԱՆ ԴՈՒՍԱՄԱՐԵՆԵՐ։ Իսկ եթէ ծախելով դրամ տանիլ կուզաս՝ ուրիշներուն պէս օգտուէ ապագայնէդ հիմակուընէ տալու։ Կանխիկ դրամ չեմ ուզեր վանառորդներէն։

Պօրտա — Պէյրութ
(Փոստարկղ 422)

Մ. ԿԱԼՊԱԿԵՆ
Վիճակահանութեանց ընդհ. գործակալութիւն

ԾԱՆՈԹ.— Ձիարշաւի այս տոմակները գնեցէք մի միայն այն անձէն որուն պատասխանատուութիւնը վրան է։

ԳՈՐԳԻ ՄԵԾ ԳՈՐԾԱՏՈՒՆ

ԵՐԷ ԿՈՒԶԷՔ ԿԱՀԱՒՈՐԵԼ ՁԵՐ ՏՈՒՆԵՐԸ

ԱՄԵՆԱԸՆՏԻՐ ԵՒ ՃՈՇԱԿԱՒՈՐ ԳՈՐԳԵՐՈՎ

ՍՏԵՂԵԼԵՑԷՔ ԾԱՆՕԹ ԳՈՐԳԻ ՎԱՐՊԵՏ ԵՒ ՄԱՍՆԱԳԷՏ

Պ. ՅՈՎՀԱՆՆԷՍ ԹԱՇՃԵԱՆԻ

ԻՈՐԻՒ ՄԵԾ ԽՈՒԾԱՏՈՒՆԸ

ուր պիտի գտնէք պատրաստ և ապսպրանքով ամէն տեսակի և չափի գորգեր, որոնք Եւրոպական և Ամերիկեան հրապարակներու վրայ գնահատուած են։

Նիր Իսք Բիլիճի նախկին Ղազիրի գորգի գործատան բոլոր տեղեկութիւնները փոխադրուած են Պ. Թաշճեանի,

ԷՃՐԷՖԻԷԻ ԳՈՐԳԻ ԳՈՐԾԱՏՈՒՆԸ

THE ROYAL MAIL LINE

ՐՕԵԼ ՄԷՅԼ ԼԱՅՆ

ԱՆԳԼԻԱԿԱՆ ԱՇԽԱՐՀԱԾԱՆՕԹ ՇՈԳԵՆԱՇԱՐԻՆ, Առագնթաց երթեւեկութիւններ ընդմէջ Շերպուրկի եւ հարաւ. ամերիկայ

UNITED STATES LINES

AMERICAN MERCHANT LINES

ԱՄԵՐԻԿԵԱՆ ԱԶԳԱՅԻՆ ՇՈԳԵՆԱՇԱՐԻՆ ԸՆԿԵՐՈՒԹԻՒՆԻՆ

Կանոնաւոր երթեւեկութիւններ ընդմէջ Շերպուրկի եւ Նիւ-Եորքի աշխարհիս մեծագոյն նաւերով։

CANADIAN PACIFIC

Գանատական ամենամեծ կառավարական շոգ. ընկ.

Կանոնաւոր երթեւեկութիւններ ընդմէջ Շերպուրկի և Գանատայի

EASTERN MEDITERRANEAN EXPRESS LINE

Ամէն 10 օրը կանոնաւոր Մեկնումներ՝ Պէյրութէն — Սալոնիկ — Փիրէ եւ Մարսէյլ։

IPHIGENIA ԵՒ ASPASIA

ԱՐԱԳԸՆԹԱՑ ՆԱՒԵՐՈՎ

ՆԱՀԱՆԳՈՒԵՑԷՔ ՃԱՄԲՈՐԴԵԼ ՄԵՐ ՆԱՒԵՐՈՎ

Գիներու, մեկնումներու, թուականներու, ինչպէս նաեւ ցանցի մանրամասնութեանց համար դիմել.—

Ավընիւ Ֆօշ. Արեւելքի ընդհանուր գործակալի՝

Թէլէֆոն՝ 9—06 Ա. ՊԵՏՐՈՍԵԱՆԻ

ՆԵԳԵՐՈՆԱՑԵՂԻ։ Փիրէա— Մագրա Սրօա, թիւ 51։
Մասնաճիւղ Մարսէյլ— 80 Պուլվար ար Տամ։
Մասնաճիւղեր Ռոսսոֆ, Նիպրոսի, Պագիսանիի ինչպէս նաեւ Փարիզի ու Շերպուրկի մէջ։

բերութիւն չարժարիթը։

Անձնական փոխադարձութեամբ գիտէր թէ կիները յաճախ քմահաճ են։

Ունեցած էր արդէն զգայական այդ օրինակ յուսախաբումներ ոյնք չրթներուն վրայ դառն ժպիտ մը կը ձգեն և տարտամ յիշատակ մը հոգիին խորը։

Բայց երբէք ալ մեծ կարեւորութիւն տուած չէր այս տեսակ յուսախաբութեանց։ Ինքն ալ չատ անգամ թեթեւ և անգութ կերպով վարուած էր զանազան պարգաներու տակ։

Բայց այս բոլորը հաշիւի չէր առնուէր։ Միւս կիները իր կեանքին մէջ փախչող չուքի պէս անցած էին...։

Դլոտ իր խոհուն խոշոր աչքերով, հրեշտականման հոգիով, Դլոտ այնքա՛ն սիրուն, այնքան ամբաստիր, միւս բոլոր կիներէն վեր չա՛տ վեր էր։

Ժանի համար Դլոտէն ուրիշ կին գոյութիւն չունէր։ Երդուընցած էր իր կինը ընել զայն, զորովանքով սիրել զայն մինչև կեանքին վերջը։

Շատ մեծ տեղ մը տուած էր անոր իր սրտին եւ հոգիին մէջ։

Եւ այս գիշեր, սիրոյ խորանին խոստացուած պատրաստի այս գիշերը, Դլոտ չէր եկած, և մէկ անգամէն հիմնայատակ կործանած էր սիրոյ շէնքը սրուն թագուհին էր։

Քանի որ չէր եկած... այլիս պիտի գար...

Սրեուն առաջին ճառագայթները ոսկի նետերու պէս սրահէն ներս թափանցելով երիտասարդ նկարիչին քիչ մը կորով և յոյս տուած էին։

Իր յուսահատութիւնը թոթափած էր։ Որոշած էր պայքարիլ իր անբախտութեան դէմ։ Լուսաբանուելու պէտք ունէր։

Շատ անգամ պատչպանը եկած էր, միշտ չանալով դրացի յարկաբաժնին գաղտնիքը թափանցել։

Բայց Դլոտի սենեակը իր գաղտնիքին դուռ չէր տար։ Ժան Սէրէզ ոչինչ տեսած, ոչինչ զուշակած էր...։

Վայրկեան մը երիտասարդը փափաքեցաւ երթալ դռնապանուհին հարցաքննել։

Այս կինը թերեւս կրնար լուսաբանել զինքը։ Անկէ կրնար իմանալ թէ Բրիվաները ճաշի հիւր ունէին... թէ անակնկալ պատահար մը վերիվար չրջած էր Դլոտի ընտանիքին կանոնաւոր կեանքը։

Բայց երբ դռնապանուհին դռան առջև հասաւ, Ժան Սէրէզ զղջաց։

Իր հարցումները տարօրինակ պիտի թուէին։ Կրնային պ. Բրիվային ականջը իյնալ։ Ժան Սէրէզ պէտք էր ամէն յանք ի գործ դնէր Դլոտը վտանգի չենթարկելու համար։

Երիտասարդը առանց դռնապանուհին տեսնելու դէպի Գեղարուեստից Կամարը ուղղուեցաւ։ Տակաւին շատ կանուխ էր։

Վտրժարանին դիմացը դոնուող պզտիկ գինեվաճառին խանութէն ներս մտաւ. անկէ կրնար աշակերտներուն վարժարան մտնելը տեսնել։ Որոշած էր Դլոտին դայուն սպասել։

Անմիջապէս որ զայն տեսնէր պիտի մօտենար անոր, ճարտարօրէն միջոցը պիտի գտնէր Դլոտին ձեռքը սահեցնել պատրաստած թղթի մեղմ նամակ մը՝ որուն մէջ կը պաղատէր սիրուհին վստահեցնել զինք։

Ժան տեսաւ իր դասընկերներուն անցքը։ բոլորը եկան, ազդիկ և մանչ, բացի Դլոտէ։

Ժան Սէրէզ սիրտ չունեցաւ երթալ աշխատելու։

Տուն վերադարձած էր, բայց ներս մտնելէ առաջ քանի մը վայրկեան կեցած էր դիմացի մայթին վրայ՝

بيروت — البرد « برد » حلات اوروبي باب «

صامبا : خليل مغبغب

مطبع الكتب والجرائد والمجلات والاشغال التجارية وكل ما يراد طبعه بأحرف جميلة وطبع متقن واسعار معتدلة

طبعت في المطبعة الوطنية * بيروت « البرد »

ՍԱԿԱՎԱՌԱՆ ՊԷՏՐՈՒԹԻՒ

10 ՅՈՒԼԻՍ 1931

	Սուրիկ.
Եկիպտոս. Ցինսարդ.	636
Անգլիան. »	620
Տոլար »	127
Թրքական »	60
Պանք Օթոման	155
Իտալական Լիր 100	662
Ցուանկն. Տրախմի 100	160
Անգլն. ոսկի	619
Ֆրանս. »	482
Օստան. »	553,50
Արծաթ մէջիտ	33
Գրէտի Ֆոնս. Ա.	21 50
» » Բ.	12 40
» » Գ.	11 50

Սէնթրեան եղբարք Բիւ Ֆոսէ
Թէլէֆոն՝ 5-19