ՀԱՍՑԷ
M. ARCHAM
Poste Restante
ATHÈNES (Grèce)

Խմբագրութեանս ուղղուած նամակ կամ այլ գրութիւնք ետ չեն ղրկուիր։ Ցօդուածներու պատշաճ դատուածները միայն կը հրատարակուին։

Բաժնեգնի կամ ծանուցման փոխարէն ամէն երկրի նամակագրոշմներ (փուլ) կ'ընդունուին հարիւրին 20 պակաս հաշուելով։

Ծանուցումներ կ'ընդունուին դիւրամատչելի գիներով։

ԵՓԗՄԵՐԻՍ Ի ԵՆՈՍԻՍ
ՄԻՈՒԹԻՒՆ
(ՕՐԿԱՆ ՄԻՈՒԹԵԱՆ ԳԱՂԱՓԱՐԻ)

ԲԱԺՆԵԳԻՆ
Տարեկան արծաթ ֆրանք 4
Վեցամսեան » » 2
Հայաշատ քաղաքներու մէջ ձեռքէ կը ծախուի հատը 10 սանթիմ։
Փոստի ծախքը խմբագրութեան կը պատկանի։
Բաժնեգինները կանխիկ վճարելի են։
Թերթ ուղղողներու բաժնեգինը չը պարունակող նամակները նկատի չեն առնուիր։
«Միութիւն»ը և ոչ մի տեղ ձրի չը ղրկուիր։

ԳԻՆ 10 ՍԱՆԹԻՄ ԿԻՍԱՄՍԱԹԵՐԹ ԱԶԳԱՅԻՆ ԵՒ ՔԱՂԱՔԱԿԱՆ ԳԻՆ 10 ՍԱՆԹԻՄ

Գ. ՏԱՐԻ ԱԹԷՆՔ 15|27 ՓԵՏՐՈՒԱՐ 1899 ԹԻՒ 26

ՀԱՅԱՍՏԱՆԻ ԱՆՑԵԱԼՆ ՈՒ ՆԵՐԿԱՆ

Մեր նուիրական հայրենիքն աւերակ դարձաւ.... և ժողովուրդը հովիւ չունեցող ոչխարներու նման՝ դէս ու դէն, անօգնական և անպաշտպան՝ լեռներն ու սարերը կը թափառին։ Անցեալը սև էր այս ազգին, իսկ ներկան աւելի քան երբէք վատ դրութեան մէջ կը գտնուի։ Ժողովրդի հեծեծանքն ու դառնակսկիծ ցաւերը աշխարհիս ամենաամայի լերանց մէջ իսկ արձագանք գտան, սակայն զարմանալի է որ հարիւր հազար անմեղներու հոսած արիւնը՝ գութն ու կարեկցութիւնը անգամ չի շարժեց եւրոպական այն պետութեանց, որք իրենք ղիրենք ջերմ պաշտպան կը հռչակէին այդ դատին և ինչպէս հաւատարիմ ու ճշմարիտ գինուորք խաչի։

Եւրոպացին այդ ահռելի տեսարանին առջեւ պաղարիւնութեամբ հանդիսատես եղաւ և լռեց. ուքմ-ծիծաղով մը սադանայական շողբորդութեամբ ծպտեցաւ այն դահիճին, որ ամէն ճիգ թափեց հայ անունը բառնալ աշխարհէս։

Եւրոպացւոց քաղաքական այդ ընթացքը թէև անհպաստ մեզ, բայց միևնոյն ժամանակ պէտք է գիտնալ որ բացարձակ իրաւունք մ'ալ չունինք զայն քննադատելու, քանի որ գիտենք թէ մեր դատը՝ նախ մեր ներքին թշնամիներու, Զրդ՝ Վոսփորի ներքին թշնամիներու, Զրդ՝ Վոսփորի վրայ բազմող վայրագ բռնապետին, և ապա եւրոպացւոց հետ է...։

Մեր հայրենիքի այսօրուան ներկայ դրութիւնն ամենուս ալ յայտնի է. ինչպէս ըսինք հարիւր հազարներու անմեղ արիւնն՝ որ ոռոգեց այդ երկիրը, վրէժ կը գոռայ։ Ժողովրդի մեծ և գլխաւոր մասը բանտերու խորերը կը գտնուին, և ուրիշ քանի մը հարիւր հազարներու ալ աղեկտուր ու սրտաճմլիկ ձայնը լսելի կը լինի մեզ թէ՝ — ԵՂԲԱՐՔ ՕԳՆԵՑԷՔ ՄԵԶ ահա՛ ձայն մը՝ որ քու խանդակաթ մօրդ, խնամատար հօրդ, սիրելի եղբայրներուդ ու քոյրերուդ ձայնն է, որ միշտ ամէն վայրկենի՝ հանգիստ չունչ մը առած պահուդ կը հնչէ քու ականջիդ ԱՍՏՈՒԾՈՑ ՍԻՐՈՑՆ՝ ՄԻ՛ ՄՈՌՆԱՒՔ ԶՄԵԶ։

Ահա՛ ասոնք են քու հայրենիքէդ ու ծննդավայրէդ եկած լուրերը. հա՛յ ժողովուրդ. — ուրեմն ի՞նչ դարման խորհելու ենք մեր անկեալ վիճակը բարւոքելու. լռե՞նք բոլորովին անտարբերութեամբ՝ Հայաստանի սև դաղաղը տեսնելու համար։ Չէ՞ք կարծիր թէ ամենուս վրայ ալ պատասխանատուութիւն մը կը ծանրանայ, քանի որ հայոց անուանուած արիւնն կը կրենք։ Մշակելի հայրենակիցներ. զիրար լաւ ճանչնանք... ձգենք ալ այդ ապաստակի հին նախապաշարմունքները, որ առաջնորդեցին զմեզ դէպի կորստեան ճանապարհը, եւ այսօր մինչև իսկ վատ թրքին քղանցքը մեզի համբուրել տալու վտանգը, կը ըսպառնան։

Ա՛լ բաւական է որքան փառասէրներու ու եսամոլ բաղդախնդիրներու պաշտպան դարձանք, յանձնելով մեր սանձը այնպիսի արարածներու, որք ազգային նուիրական շահերն իրենց արհամարհելի եսին ու փառքին զոհեցին և իրաց այս տխուր կացութեան մէջ իսկ դեռ կը շարունակեն զոհել ի վնաս հայութեան։ Կը կրկնեմ, ճանչնանք մեր բարեկամն ու թշնամին. գիտնանք յարգել մեր հայրենեաց փառքն ու պատիւը, համոզուած ըլլալով որ առանց սիրոյ և միութեան անկարելի է ազատութիւն, ինչու որ ՄԻՈՒԹԻՒՆԸ ՓՐԿՈՒԹԻՒՆ է։ Ուրեմն կազմենք ժողովրդական միութիւն մը, խսպառ վտարելով մեր ծոցէն վնասակար որդերը, աշխատինք կազմել նիւթական և բարոյական ոյժ մը և զայն գործածենք քաղաքական հանգամանքներու ճիշդ պահանջման միջոցին, և ահա՛ մենք ազատուած ենք։

* * *

Որոշապէս հասկցուած է թէ՝ կազմակերպուած ընկերութեանց հիմերը բոլորովին խարխուլ են հանրածանօթ պատճառներով.... Շատ մը պարոններ իրենց երկար ու բարակ յօդուածներով կը փաստաբանեն թէ՝ «առանց արեան չիք փրկութիւն» ոմանք ալ ինքզինքին գրաղեցնելու համար կըսեն՝ «Հայը ինքնապաշտպանութեան բառին նշանակութիւնը չի հասկնար»։ Զարմանալի՛ բան.... ինքնապաշտպանութիւն չգիտե՞ր հայն ի Հայաստան, ուրեմն ի՞նչպէս.... գիւղն՝ որ միայն 70 տնէ կը բաղկանայ, իւր մօտակայ գիւղերէ հասած 100 երիտասարդներով, ընդ ամենը 170 քաջեր իրենց Ռէյսին (գիւղին իշխանը) առաջնորդութեամբ առիւծի պէս կռուեցան ընդդէմ քանի մը հազար քրդերու, ամբողջ չարաթ մը դիմադրելով պաշտպանեցին իրենց դիրքը։ Մի՞թէ՞ արժանի չէ հոս յիշելու Ռէյսին՝ այդ պարագային երիտասարդներու ըրած քաջալերութիւնը թէ՝ «Ձեզ տեսնեմ քաջերս, մեր մայրերը մեզ այսօրուան համար ծնած են. մի անգամ ծնանք և մի անգամ պիտի մեռնինք»։ Նմանապէս ուրիշ գիւղաքաղաք մը, ոչ շատ հեռի նոյն գիւղէն, որուն բնակիչներն նախանձոտելով իրենց վտանգաւոր դրութիւնը, պատուաւոր և ազդեցիկ անձնաւորութեանց նախաձեռնութեամբ խումբերի կազմած հակառակ կառավարութեան դէմ ինչպէս մի և գիշեր կը ջանային իրենց դիրքը, ծնողները, որ առաջնորդեցին զմեզ դէպի կորստեան ճանապարհը, եւ այսօր մինչև իսկ վատ թրքին քղանցքը մեզի համբուրել տալու վտանգը, կը ըսպառնան։

Ա՛լ բաւական է որքան փառասէրներու ու եսամոլ բաղդախնդիրներու պաշտպան դարձանք, յանձնելով մեր սանձը այնպիսի արարածներու, որք ազգային նուիրական շահերն իրենց արհամարհելի ԵՍԻՆ ու ՓԱՌՔԻՆ

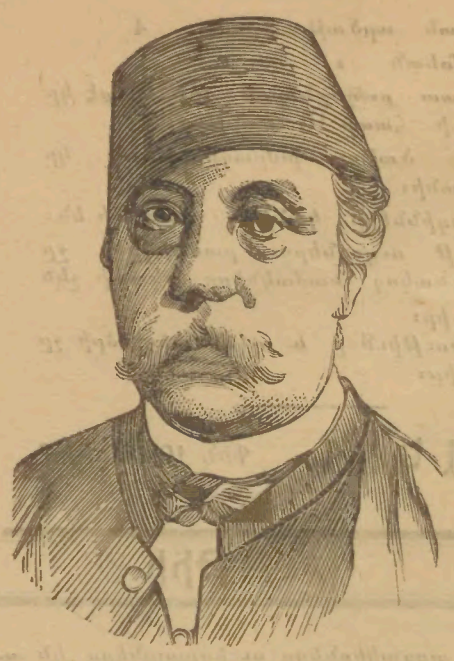

ՆՈՒՊԱՐ ՓԱՇԱՅԻ
ՅՈՒՂԱՐԿԱՒՈՐՈՒԹԵԱՆ ՀԱՆԴԷՍԸ

Փետր. 7 (ըստ եւրոպ.) Մէսաժէրիի շոգենաւով ննջեցեալը Փարիզէն փոխադրուեցաւ յԱղէքսանդրիա։ Ժողովրդական խուռն բազմութիւն մը քարափը դիմած կը սպասէր անգամ մ'ալ տեսնել պետական մեծ մարդու դէմքը։ Վերջապէս մօտեցաւ քարափին մեռելակիր շոգենաւը, և դուրս բերուեցաւ մեռեալը, որուն ուղեկցած էին 20ի չափ օտարազգի անձինք։ Նոյն պահուն Խեդիվական պալատին վրայ կը ծածանէր ի նշան սգոյ Եգիպտ. կէս դրօշը։ Կարգ մը բարձրաստիճան պաշտօնեաներով և մի քանի կրօնաւորներով ննջեցեալը փոխադրուեցաւ Խեդիվական պալատը, ուր մնաց ամբողջ գիշերը. հետեւեալ օրը չորեքշաբթի առաւօտ կանուխ հանդիսաւոր կերպով փոխադրուեցաւ «Հագգանիէ»ի պաշտօնատունը, որ սեւերով ծածկուած էր։ Ժամը 2ին (ըստ եւրոպ.) թաղման հանդէսը ըսկըսաւ։ Հագգանիէի պաշտօնատունէն մինչև հայկ. եկեղեցին գնալիք ճանապարհը, ամեն ազգերու դրօշակներով զարդարուած էր. քաղաքին բոլոր լապտերները սև քողերով ծածկուած կը վառէին։ Մինչև եկեղեցիի դուռը ճանապարհի երկու կողմէն զինուորական գօտի կազմուած էր անգլիական զօրքերով։ Ննջեցելոյն առջևէն կընթանային խումբ մը արաբական հեծելազօրք, որոնց կը յաջորդէին անգլիական հեծելազօրքեր։ ասոնցմէ վերջ երեք խումբ զինուորական նուագածուներ, ասոնց կը յաջորդէին զանազան պաշտօնական տեղերէ զրկուած բազմաթիւ ծաղկեպսակներ, բարձերու վրայ զետեղուած պատուանշաններ, զորս հանգուցեալը ստացած էր զանազան պետութիւններէ։

Ասոնցմէ վերջ կուգային խումբ խումբ դպրոցականներ, նախ յունական, իտալական, արաբական և ապա հայկական, որոնց կը հետեւէին կրօնաւորներ, ասորիներու Առաջնորդը քանի մը վարդապետներով, հայկական եպիսկոպոս և վարդապետներ, նմանապէս յոյն կրօնաւորներ ևն։ Այս թափորին ետևէն կը քալէր դագաղակիր կառքը սեւերով շրջապատուած ութը արաբական ձիերու լծուած, որուն կը հետեւէին արժանայիշատակ հանգուցեալոյն տղան Պողոս Փաշա, փեսան Տիգրան Փաշա, Եգիպտոսի անգլիական կառավարիչ Լորտ Գրոմէր, Խեդիվի եղբայրը Մէհմէտ Ալի Փաշան և այլ բազմաթիւ բարձրաստիճան պաշտօնեաներ, օտար տէրութեանց ներկայացուցիչներով ևն։ Ասոնց ամենուն կը յաջորդէին գունդ մը արաբական հեծելազօրքեր։ Եկեղեցիի զարդարանքը նկարագրել անկարելի է. այնպէս որ հասարակ ժողովրդի մուտքը արգիլուած էր, քանի որ լեցուած էր նշանաւոր օտարազգիներով և բարձրաստիճան պաշտօնեաներով։

Սուրբ արարողութենէն յետոյ Եւրոպացի մը և Հագգանիէի պաշտօնեաներէն մէկը ֆրանսական և արաբական լեզուներով դամբանականներ խօսեցան։ Վերջապէս հանդէս մը, որ երբէք տեղի ունեցած չէ Եգիպտոսի մէջ, ինչպէս կը խոստովանին անոնք, որ ի վաղուց հաստատուած են տեղս։

Չի մոռնանք ըսել թէ՝ ննջեցեալոյն Եգիպտոս փոխադրուելէն յետոյ թաղման չքեղ հանդիսի բոլոր ծախքերը վճարուած են եգիպտական կառավարութեան գանձէն։

Նիկողոս Մ. Խանճեան

Աղէքսանդրիա

ՀԱՅԿԱԿԱՆ ՆՈՐ ԸՆԹԵՐՑԱՐԱՆ

... Խմբագրութիւն «Միութիւն»ի

Ռումանիայէն դուրս մեր հայազանց հաստատած ընթերցարաններն և անոնց բազմարդիւն օգտակարութիւնը աչքի առաջ ունենալով, տեղւոյս բնիկ և պանդուխտ հայ երիտասարդութիւնը պարտականութիւն համարեց քաղաքիս մէջ հիմնել հայկ. ընթերթերցարան մը, որուն նպատակը Ռումանաբնակ ազգայնոց մէջ ընթերցասիրութիւնն ծանօթացնելով զգացնել անոնց՝ ազգային, բարոյական, ընկերական և կրօնական պարտականութիւններն, որ դժբաղդաբար ցարդ զանց առնուած ու բոլորովին մոռացութեան մատնուելով գրեթէ հիմնովին կորսուելու վտանգին ենթարկուած են մեր եղբայրները։ Մեծայոյսեմք թէ Ռումանիոյ հայ գաղթականութիւնն իւր խոր քնէն սթափելով պիտի փութայ վերջապէս իւրովանն նուիրել ի նպաստ սոյն ազգօգուտ ձեռնարկի առաջադիմութեան ու յարատևութեան։

Ընթերցարանիս կանոնագիրը շուտով կը զրկուի ձեզ ի հրատարակութիւն։ Աւելորդ չենք համարեր տեղեկացնել թէ՝ Ընթերցարանը բացուած է Հայ. Եկեղեցւոյ կից, որ կրնայ պանդուխտներու եկեղեցասիրութեան նպաստել ու տեղացիներու հետ աւելի սերտ յարաբերութեան մէջ պահել։

ցՀաստատումն Ընթերց. վարչութեան ի վստահութիւն կստորագրեմ.

Մնամ Ազգիս աղօթող

27 Դեկտ. 98 Տ. Ստեփան քահանայ

Պրաիլա (Ռումանիա)

ԳԱՆԴԱՏ ՄԸ

«Միութիւն»ի անկողմնակալ ուղղութեան իբրև համակրող կը համարձակիմ անոր միջոցաւ հրապարակել հետևեալ գանգատս որ թէև անձնական, բայց կը շօշափէ մեր ներքին վէրքերն, որոնց վրայ այնչափ երկար գրուած ու խօսուած է «Միութիւն»ի մէջ։

Վերակազմ. Հնչակեաններէն Պ. Պերճ Օհանեան ամիսներ առաջ Աղէքսանդրիոյ մէջ ականջէ ականջ կը փսփսար իմ մասիս, որպէս թէ ի Կ. Պոլիս Հնչակեան անդամ եղած ատենս, կեղծ կնիք մը չինած և անով դրամ հաւաքած ու այդ միջոցին ձերբակալուելով դատապարտուած եմ։

Այս անտեղի տարաձայնութիւնն ականջս հասնելով փութացի նամակ մը գրել պ. Պերճի՝ և խնդիրը լուսաբանելու ու իմ մասին գայթակղեալ մտքերը բուժելու համար հրաւիրեցի զայն բացատրութիւն տալու ընկերական ատենի մը առջև, բայց նա՝ խոյս տուաւ։ Մինչդեռ ինք աւելի գոհ պէտք էր ըլլալ որ իւր զրպարտութիւնը այդ ընկերական ատենէն վերջ աւելի կարևորութիւն ստացած պիտի լինէր, եթէ չկարողանայի հերքել։ Միթէ՞ զարմանալի չէ, որ ես կը փափաքէի խնդիրը լոյս տեղ մը քննել, իսկ պ. Օհանեան ընդհակառակը մութ տեղեր սրճարաններու անկիւններ կը փնտռէր իւր զրպարտութեան աւելի իրական գոյն տալու համար։ Բայց երբ տեսաւ որ խնդիրը կը բացուի, անմիջապէս գտաւ այն մարդը, որուն առջև դիս ամբաստանած էր, յանդիմանելով զայն կըսէ. «եղբայր ես քեզի ըսի գաղտնի պահէ. ինչո՞ւ գացիր ըսիր» մինչդեռ սա՝ կը պատասխանէ «ի՞նչ կայ վարանելու, մարդը ընկերական դատաստան կը պահանջէ, թո՛ղ արդարութիւնը երևան ելնէ»։ Այս պատասխանէն պ. Օհանեան աւելի ցնցուած գլուխը կախելով կը հեռանայ։

Այս միջադէպը յիշեցնել կուտայ ինձ թրքական այն առածը թէ՝ «էզիւն եալանը օլմազ, հանկլըջը օլուր»։

Պարզեմ թէ ի՛նչպէս տեղի ունեցած է,

Պոլիս Հնչ. կուսակցութեան անդամ գտնուած միջոցիս՝ տեղւոյն մասնաճիւղը կիմանայ որ 3 գործիչներ..... (անուններնին ծանօթ է և երենք ալ այժմ հոս կը գտնուին) կեղծ կնիք մը փորագրել տալով դրամ կը հաւաքեն կուսակցութենէն գաղտնի. զեղծանողները գտնելու համար յանձնարարուած էի լրտեսել, արդարև յաջողեցայ գտնել կեղծ կնիքը, զոր յանձնեցի Լոնտոնէն զրկուած ներկայացուցիչ պ. Օհանճանի։

Ահա խնդրոյն իսկութիւնը, որուն մէջ եթէ պ. Պերճ Օհանեան չարամտութեամբ վարուած չէ հետս, գուցէ այդ զեղծման հեղինակներու խաբէութեան զոհ մը եղած է, ինչ որ ալ լինի պէտք էր ընկերային դատաստանի՝ հրաւէրս ընդունէր, որով թէ՛ ինձ գոհացումտուած և թէ՛ իւր խիղճը հանդարտեցուցած կը լինէր։

Աղէքսանդրիա Ց. Ռ. Կ.

Պ. ՃԱՆԿԻՒԼԵԱՆԻ «ԴԻՄԱԿԱՒՈՐՆԵՐ»Ը ԵՒ ՄԱՐՏԱԿԱՆՆԵՐՈՒ ՎԱՐՁՈՒԹԻՒՆԸ

(շար. 25րդ թիւէն և վերջ)

Աղէքսանդր. 98 Հոկտ. 21

Պ. Ց. Ճանկիւլեան ի Գահիրէ

Սիրելի Հայրենակից

Հնչ. պատգամաւորական ընդհ. ժողովը նամակաւ մը ձեզ հրաւիրած էր Աղէքսանդրիա, իր ընտրած մասնախումբին ներկայանալով բացատրութիւն տալու «Դիմակաւորներ»ի պարունակութեան մասին. բայց դուք փոխանակ անձամբ ներկայանալու, երկտողով մը կ'իմացնէք թէ՝ «պիտի պատասխանէիք բայց հասցէ չէր տրուած»։ Ընդհանուր ժողովը ձեր դրաւոր պատասխանին չէր սպասեր, այլ անձնական ներկայութեան։

Ընդհ. ժողովը ներկայիս կրկին կը հրաւիրէ ձեզ նախորդ նամակաւ յայտնած ժամադրավայրը. որ է Հաճի Տուռուի պանդոկը, ուր ձեզ պիպի սպասէ առաջիկայ կիւրակէ կէս օրէն վերջ մասնախմբի անդամներէն պ. Իսրայէլ։

Ընդունեցէք մեր սիրալիր բարևները

Ի դիմաց պատգամաւորական ընդհ. ժողովոյ

Ատենադպիր Ատենապետ

Ղևոնդ Շահմիր Կ. Ց. Փափազեան

* * *

Գահիրէ 4 Դեկտ. 98

Պ. Կ. Ց. Փափազեան

յԱղէքսանդրիա

Ցարգելի Հայրենակից

Մեր հոկտ. 19 թուակիր կը կնակի ապահովեալ նամակներն արդէն ձեզ հասած էին. երբ ծանօթ խնդրոյ դատավարութեան առթիւ հոկտ. 30ին տեղդ գտնուեցայ։

Ըստ ձեր առաջարկութեան բաւական երկար տեսնուեցանք. այդ տեսակցութեան մէջ զարմացանք որ սկզբունք և օրէնք յարգելու բնաւ տրամադիր չէիք. կ'առաջարկէիք մեզ մասնաւոր շրջանակի մը մէջ և անպաշտօն կերպով բացատրութիւն տալ ձեզի «Դիմակաւորներ»ի պարունակութեան մասին, առանց նկատելու, որ դուք արդէն նախապէս մեզ հրաւիրած էիք պաշտօնապէս տալ այդ բացատրութիւնը, հետևապէս մենք ալ ըստ օրինի իսկոյն պատասխանելով ձեր հրաւէրին ամենայն սիրով և յօժարութեամբ պատրաստականութիւն ցոյց տուած էինք. քանի որ մեր ընկերզբունքին արդէն շատ մօտ բան մ'էր առաջարկը։

Հայ ժողովուրդին նուիրուած և Ցեղ. գործին վերաբերութիւն ունեցող դրուածքներուս համար ձեր առաջարկն վայրկեան մը իսկ ընդունելու տրամադիր չըլլալով հանդերձ սկիզբէն՝ մինչև վերջը մերժեցի և պահանջեցի ձեզմէ կազմել դիւան մը։

Նկատելով որ դուք դիւան կազմելու տրամադիր չէիք։ քանի մը օր վերջ մեր երկրորդ անգամի տեսակցութեան մէջ ստիպեալ ձեզ հաղորդեցի տեղէդ մեկնելու դիտաւորութիւնս. երբ տեսաք և համոզուեցաք որ մենք միշտ օրէնքն ու սկզբունքը յարգելով կը պահանջենք ձեզմէ կազմել դիւան մը. խոստացա՞ք մի քանի օր վերջ տեղս գալ և կազմել այդ դիւանը. որուն ես և ընկերս պ. Շահէն՝ սրտի գոհունակութեամբ հաճութիւն տալով այդ յուսով բաժնուեցանք ձեզմէ։

Ձեր հոս հասած առաջի օրն իսկ առաջարկեցինք ձեռնարկել այդ դիւանի կազմութեան. անշուշտ վստահ ըլլալով որ դուք ձեր կեդր. վարչութեան կողմէ լիազօր իրաւասութիւն ունիք։ Զարմացանք տեսնելով որ դուք նորէն մտադիր էք և կուզէք մասնաւոր շրջանակի մը մէջ անպաշտօն կերպով առնել մեզմէ բացատրութիւնները՝ գիտնալով հանդերձ ձեր դատախազ ըլլալը։

Աւելորդ է ըսել որ մեր քանիցս ստիպման վրայ յանձն առիք կազմել այդ դիւանը, որուն մէջ — ըստ ձեր ըսածին — ձեր նորակազմ Հնչ. Ցեղ. կուսակցութեան կողմէ լիազօր ներկայացուցիչներ պիտի ըլլայիք դուք՝ և պ. Ապահը մենք ըստ օրինի ձեզմէ պահանջեցինք մեր հացէին զրկուած ձեր կեդրոնական վարչութեան պաշտօնական այն գրութիւնը, որով ձեր կեդր. վարչութիւնը պէտք էր պաշտօնապէս պատասխանէր մեր հոկտ. 19 թուակիր նամակին. լիազօր իրաւունք տալով ձեզ՝ կազմակերպիչեալ դիւանը, որուն մէջ լիազօր ներկայացուցիչներ ըլլալ վերակազմեալ Հնչ.

Ցեղ. կուսակցութեան կողմանէ. իսկ դիւան կազմուելէն վերջ՝ դիւանն ի-բաւունք պիտի ունենար ըստ օրինի ձեզմէ և պ. Ապահէն պահանջել ձեր լիազօր ներկայացուցիչութեան վկայականը։

Դուք մեզ յայտարարեցիք, թէ դիւան կազմելու՝ և թէ դիւանին մէջ հնչ. Ցեղ. կուսակցութեան կողմէ ներկայ գտնուելու լիազօրութեան որ և իցէ պաշտօնական գրութիւն չունիք. կարծեմ դուք ինքնին կրցաք տեսնել թէ ձեր այդ պատասխանը որչափ գէշ տպաւորութիւն թողուց մեր վրայ, նոյնքան ցաւ ալ դեց մեզ, որ գոնէ դուք այնչափ չէիք կրցեր ըմբռնել թէ, հայ ժողովրդին նուիրուած և Ցեղ. գործին օգտակար եղող «Դիմակաւորներ» դրքոյկի հեղինակին հետ գործ ունիք. ապօրինի և անընկալունք բան մը չընելէն ի զատ. ալ չ՝պիտի համոզուէր և թէ չպիտի խաբուէր իրեն դատախազներէն։ Ի վերջոյ խոստացաք մեզ Աղէքսանդրիա երթալ պաշտօնական գրութիւններ առնելով չուտով հոս վերադառնալ դիւան կազմելու և օր առաջ գործի սկսելու։

Ձեր տեղէս մեկնելն 20 օր կանցնի. դեռ չը վերադարձաք և գոնէ երկտողով մը ուշանալնուդ պատճառը կամ երբ վերադառնալնիդ մեզ չը յայտնեցիք ցարդ։

Ուստի այսօր կրկին կը յայտարարեմ թէ, ձեր առաջարկն մեր սրտին շատ մօտիկ է և սկզբունքով ընդունած եմ արդէն, ՀԵՏԵԻԱՊԷՍ Ի ՄՕՏՈՑ ԵԻՍ ԱՒԵԼԻ ԸՆԴԱՐՁԱԿ ՄԻ ՀՐԱՏԱՐԱԿՈՒԹԵԱՄԲ երևան պիտի բերեմ արդարութիւնս և հակառակ կողմի... որոնք կը յանդգնին կասկածիլ մեր անկեղծութեան վրայ։

Ուստի նամակս ձեզ հասնելու թուականէն մինչև հինգ օր պայմանաժամ կը դնենք. եթէ մինչև այդ պայմանաժամին նամակիս չը պատասխանէք. անկէց վերջ որ և իցէ պատասխանատուութենէ զերծ կը մնամ, ապագայի պատասխանատուութիւնն ձեր վրայ թողլով։

Անհամբեր կսպասեմ նամակիս պատասխանին։

Մնամ սիրալիր բարևներով.

Ց. Կ. Ճանկիւլեան

Ց. Գ. Հասցէնիդ չի գիտնալուս պատճառաւ ձեր պաշտօնակցի հասցէով կը ղրկեմ նամակս ս պ ա հ ո վ-ե ա լ ձ ե զ յանձնելի. եթէ երբէք ներկայս ձեզ չը հասնի — որ չեմ յուսար —նամակիս մի պատճէնն ձեզ պիտի յանձնէ մեր բարեկամներէն պ. Շաւարշը։ Հասցէս նոյնն է։

* * *

Աղէքսանդրիա 6 դեկտ. 98

Պ. Ց. Կ. Ճանկիւլեան ի Դահիրէ

Ցարգելի Հայրենակից

Ձեր երեկուան թուով նամակը զիս զարմացուց իր արտասովոր պարունակութեամբ։

Հնչ. Ցեղ. կուսակցութեան ընդհ. ժողովը մասնախմբի մը միջոցաւ ձեզ հրաւիրած էր բացատրութիւններ պահանջելու, ինչպէս դուք յայտարարած էք «Դիմակաւորներ»ի 5րդ էջին մէջ, «բերանացի պատասխաններ տալ». դուք փոխանակ անձամբ ներկայանալու կարգ մը անտեղի առաջարկութիւններու մէջ մոլորեցաք,

Ժողովը վերջանալէն ետքը ես ձեզի հետ խօսած եմ իբր հայ անհատ մը միայն և հետաքրքրութիւն մը ունեցած եմ լսել ձեր «փաստերը» առանց որ և է պաշտօնական հանգամանքի, բայց դուք պաշտօնական ձևակերպութիւններու սիրահար անձ մը մերժեցիք, ինչ որ կարծեմ ազատ էիք ընել։

Բացարձակ սխալ մը կը գործէք երբ կըսէք. — խոստացաք մեզ յ՝Աղէքսանդրիա երթալ պաշտօնական գրութիւններ առնելով չուտով հոս վերադառնալ դիւան մը կազմելու. ատանկ բան մը մտքէս անգամ անցած չէ, ահա ինչ որ ըսի. եթէ յօժար էք պատասխանել, կարգ մը անհատական հարցումներ ունիմ ձեզ ընելու. «Դիմակաւորներ»ի պարունակութեան նկատմամբ. ես որ և է մարմին մը կամ ժողով չեմ ներկայացնէր, բայց եթէ դուք ուզէք կրնաք հարիւրաւոր անձերէ բաղկացեալ ժողով կամ դիւան կազմել. ես պատրաստ եմ իմ հարցումներս այդպիսի ժողովի մը մէջ ներկայացնել ձեզի. երբ կարևոր գործի համար Գահիրէ վերադառնամ։

Մնամ յարգանօք

Կ. Ց. Փափազեան

* * *

Պ. Փափազեանի այս վերջի նամակով ամէն ինչ կը վերջանայ. թէև ցաւալի բայց իրականութիւն է, պ. Փափազեանի մեզ հետ տեսնուած միջոցին վկաներ նոյն իսկ կան. մենք հարկ չենք տեսներ մէջ բերելու, լուրջ և անկողմնակալ ընթերցողաց դատողութեան կը թողունք խնդիրը։

Ինչպէս կերևի՝ պ. Փափազեան իւր փառասիրութեամբ և կուսակցամոլութեամբ հանրային խնդիրն ու ժողովուրդի շահերը մէկդի կը թողու. մի միայն նոր վարչութեան անդամ, և եթէ չեմ սխալիր նոյն վարչութեան ատենապետ ըլլալուն մէջ կը վերջանայ իրեն համար ամէն ինչ, իւր փառասիրութիւնն մինչև իսկ բացարձակապէս ուրանալ կուտայ իրեն խօսքերն, զորս դեռ հազիւ քանի մը օր առաջ ըրած էր, որուն համար շատերը կը վկայեն։ Իրենց բուն նպատակն եղած է մեզ թակարդի մէջ ձգելու և իրենց ուզածին պէս ներկայացնել խնդիրը հայ ժողովրդեան. մենք չը խաբուեցանք իրենց խօսքերուն, յետոյ իրենք խոյս տուին դիւան կազմելէ, մենք ոչինչ չունինք ընելու, ազատ էին այդ բան ընելու և իրօք ալ ըրին։

Արդէն ամբողջ պատգամաւորներու թիւը չորսի կը հասնի, որոնց երկուսը Ամերիկայէն մէկը Կիպրոսէն և միւսը Աթէնքէն։ Ահա խեղկատակ ըրդութիւն մը՝ ամբողջ 4 պատգամաւորներէն, չորս պատգամաւորներէ բաղկացած մասնախումբ մը կազմեր են մեր տալիք բացատրութեան համար։ Քանի որ երկու պատգամաւորները մեզ կը հրաւիրեն կարծեմ անդին կը մնան միայն երկու ուրիշ պատգամաւորներ. Իսրայէլն ու Ղևոնդ Շահմիրը այս երկու տարբեր անուններ կրողը միայն մէկ անձնաւորութիւն մ՝է։ Նամակներուն մէջ պ. Իսրայէլ ըսելնին և ատենադպիր Ղևոնդ Շահմիր ստորագրելնին շատ տարօրինակ թուեցաւ մեզ, տեսնելով որ պատգամաւորներու ստուերներուն ալ տարբեր անուն տալով կուզէին շատ մարդեր ներկայացնել հասարակութեան առջև։

Ահա խեղճ հայ ժողովուրդը խաբելու նոր գիւտ մ՝ալ։

Ց. Կ. Ճանկիւլեան

ՆԱԽԿԻՆ ԴԵՐԱՍԱՆԸ ԵՒ Պ. ՎԱՀՐԱՄԸ

Պ. Մ. տուած է մեզ հետևեալը ամփոփոխ հրատարակել նոյնութեամբ։

«Նոր Կեանք»ի երկրորդ տարուոյ առաջին թիւը ձեռքս առած միջոցիս՝ աչքիս դպաւ Վահրամ ստորագրութիւն կրող մի ծաղրաբանութիւն, որուն մէջ կը քաշկռտուէր նաև նախկին դերասան մը։ Այդ առթիւ կը փափաքիմ մէկ երկու վարագոյր ներկայացում տալ, խնդրելով այդ պարոնէն որ ինքն ալ ներկայ գտնուի սոյն հանդիսին։

* * *

Ա. ՎԱՐԱԴՈՅՐ — ՏԵՍԱՐԱՆ ԱՌԱՋԻՆ

(Դերասանը «Նոր Կեանք»ին)

Խնդրեմ, ըսէք այդ պ. Վար-բամին. եթէ երբէք դերասանական արարողութեանցս ներկայ գտնուած ու դժգոհութեամբ մեկնած է, թող փութայ մուտքին համար իր վճարած դրամներու ցուցակը ղրկել ինձ որ իրեն վերադարձնեմ, բայց պայմանաւ որ իմ խաղացած տրամներու և իւր այժմեայ խմբակի խաղացած դերերու ցանկն ալ հաճի մեկտեղ ղրկել մեզ ի բաղդատութիւն։

* * *

ՏԵՍԱՐԱՆ Բ.

Դերասանն առանձին

Կը ցաւիմ որ պ. Վար-բամ շատ քիչ ծանօթութիւններ քաղեր է իմ մասիս։ Տասնևերեք անուն ունենալս միայն լսեր է, մինչդեռ անդին եօթն անգամ եօթանասուն անուններս չէ ուսումնասիրած։ Կեանքիս մէջ մի անգամ ես ինձի մի անվայել անուն տալու փորձն ըրի, այն ալ պ. Վահրամի հետ տեսութիւն ըրած օրս էր, որ քիչ մնաց ես ինձի պրտի անուանէի ս ը ր ի կ ա յ։

* * *

ՏԵՍԱՐԱՆ Գ.

Դերասանն իր անձին

Շատ լաւ ըրեր ու քիչ ծաղրեր է այդ Վար-համը... դու չէի՞ր որ ուխտեցիր այլ ևս խմբագրատանց պնակալէզներու հետ գործ չունենալ։ Ահա՛ այդ մարդը, որ ինք իր բաղդախնդիր մը ըլլալը լաւ գիտնալով հանդերձ, ուրիշներու կը վերագրէ և «Միութիւն»ի առաջին թիւոյն տառերը շարելս անպատուութիւն կը համարի, որուն համար հինգ սանթիմ չստացած ըլլալս, նոյն իսկ խմբագիրն ինք կըրնայ վկայել։

Եթէ սխալ մը գործեցի, այն է որ պ. Վար-համի «Միութիւն»ի խմբագրատունը այցելած օրը խորհուրդ չտուի խմբագրին որ իր թերթին անունը փոխելով փոխանակ «Միութիւն»ի, բաժանում անուանէ, քանի որ այս կարգի անձանց աշխատակցութիւնը ընդունած էր։

* * *

ՏԵՍԱՐԱՆ Դ.

Դերասանը Վար-համին

Պալգանեան պետութեան մը մայրաքաղաքը հասած օրերնիդ. «Համբաշխութիւն»ը ձեր աշխատակցութիւնն ընդունելով, այն օրէն ալեկոծեալ նաւու մը պէս կաշխատի իր ուղղութիւնը գտնել, դուք կը կարծէիք թէ խմբագրութիւնը արտասահմանէն բաւական նուէրներ կըստանար, ատոր համար ամեն կարգի ջանքեր չի խնայեցիք քիթերնիդ մէջը խօթել և միևնոյն ժամանակ իմ ներկայութեանս յանդիմանել խմբագիրը թէ՝ «մարդ մը ազգին համար կաշխատի, բայց ապրուստ ալ պէտք է» ի՛նչ ըսել է ձրի թերթ հրատարակել։ այսպէս Ցաւելուածի հրատարակութեան հեղինակը դուք եղաք։ Երբ ի դերև ելաւ ձեր յոյսը, և այդ ատենները արդէն ցուրտը վրայ հասած ըլլալով, կէս մաշուած բարակ հագուստնիդ հարկադրեցին զձեզ Փարաւոնի այդ տաք երկիրը խոյս տալ։ Այդ ջանքերու արդիւնքն եղաւ «Միութիւն»ի ձեր երկու ամսուան աշխատակցութեան համար խմբագրատնէն ստանալ 126 տրահմի և Եգիպտոս Գահիրէի ներկայացուցիչէն 1 նարօլէոն ճանապարհի ծախս Շարապա երթալու համար։

«Միութիւն»ի ձրի ղրկուելն և անոր խմբագրին հագուստներու մաշած ըլլալը դուք կը խոստովանիք. իսկ անդին դրամական ցանկութիւն մը կաւելցնէք իր նկատմամբ, պատկեր մը՝ որ բոլորովին իրարու հակառակ է։

* * *

ՊԱՏԿԵՐ

Լսէ՛ պ. Վահրամ.... երբ այդ յօդուածովդ գացիր «Նոր Կեանք»ին մէջ պառկեցար, արդեօք բնաւ աչքդ չի բացի՞ր, քիչ մը վերը տեսնէիր իմ բեմբասացութիւններս... հոգ չէ. եթէ քնացած չես, վեր ել ակնածանօք և ծունկի վրայ գալով, քու յօդուածէդ քիչ մը վեր տե՛ս ներկայացուցած տեսարաններուս մի նմոյշը.... ահա հոն կը տեսնես զիս որմնադիրի հագուստով, մուրճ ի ձեռին գործնական դերակատարութիւններս։ Այն օրէն մինչև այսօր շատ անուններ և հանդերձներ փոխեցի, սակայն միևնոյն մուրճը ձեռքէս վար ձգած չեմ. մուրճ մը՝ որ ի պահանջել հարկին քար կը տաշէ և երբ պարագան ներկայանայ, քեզի պէս ինքնահաւաններու գլուխն ալ կրնայ ձևի բերել։

* * *

ԱՐԱՐՈՒԱԾ Է. ԵՒ ՎԵՐՋ

Ուրախ եմ խլուսանկարիչ ըլլալուս համար. որովհետև ձեզի պէս շատ մը խլուսներու դէմքերը նկարած ըլլալով, նոր գեղեցիկ ողբերգութիւն մը պատրաստելու հարկին մէջ կը գտնուիմ. որուն մէջ խլէզի դերը ձեր անունին յատկացնել այժմէն կուզեմ։

* * *

ԵՐԿՈՒ ԽՕՍՔ ԱԼ «ՆՈՐ ԿԵԱՆՔ»ԻՆ

Փոխանակ ձեր թերթին զաւեշտական կերպարանք տալով, Գանէլային պոչն ու կերած կամ չկերած ոսկորները գրչի առնելու, աւելի լաւ կընէք որ ազգային շահերը պաշտպանելով զբաղիք։ Եթէ ազգին նոր կեանք տալ կուզէք, արիւնէն վերջ խնդալ անբնական է։ Եթէ միշտ այդպէս պիտի վարուիք,

Ձեզիպէսներու հետ ըլլալիք Միութեան իսպառ հակառակող.

ՄՈՎՍԻԿ

ԽԱՌՆ ԼՈՒՐԵՐ

— Լոնտոնի «Թան» լրագրի Վիեննայի թղթակիցը հետևեալը կը հեռագրէ։

Ըստ արժանահաւատ շրջանակներէ հաւաքած տեղեկութեանց՝ Մակեդոնական հարցը կը շարունակէ զանազան գոյներով հրապարակ գալ ու երկիւղ ազդել։ Վտանգը թէև ո՛չ այնչափ սպառնալից, բայց միևնոյն ժամանակ երկիւղն ալ կարևորութենէ բոլորովին զուրկ չէ։ Հաւատալի իրողութիւն մ'է որ Վիեննայի և Ս. Բեթերսպուրկի կառավարութիւններն ո՛և է պատահական ընդհարումներէ խոյս տալ ջանալով անկեղծօրէն կը բաղձան Պալկանեան փոքրիկ պետութեանց մէջ խաղաղութիւնը ամրապինդ պահել, ինչու որ իրենց շահերն առ այժմ խաղաղութեան վրայ կը կայանայ։ Առ այս հաւատալի է որ Ֆէրդինանտը և իւր նոր նախարարութիւնը խռովութեանց տեղի չպիտի տան, բայց և այնպէս վտանգը անխուսափելի է։

Կրետէի ապստամբութիւնը դըժուար գործ չէր, որովհետև ապըստամբութիւնը կղզւոյն մէջ միայն կղզիացած և հոն սահմանափակ մընացած էր. իսկ Մակեդոնիոյ տարածութիւնը նկատի առնելով, ապըստամբութեան առաջքն առնելը խիստ դժուար կը նախատեսուի։ Դուռը արդէն մեծ թուով զօրքեր ղրկած է հոն, ուրկէ եկած նոր տեղեկութիւններն կը հաստատեն թէ Իփէկի մէջ գումարուած ալպանական ժողովին մէջ Սուլթանն ալ ունեցեր է իր պատգամները, որոնք հեռագրով փութացեր են աւետել իրենց տիրոջ՝ Թուրք – ալպաններու այն անկեղծ խոստումը թէ՝ միշտ պիտի մնան հաւատարիմ իրենց վեհապետին և ամէն ջանք ի գործ պիտի դնեն ի հարկին ապստամբութիւնը ջնջոքացնելու համար։

Ասիկայ կը նշանակէ դարձեալ Բ. Դրան թելադրութեամբ ալպաններու վայրենի խուժանը գրգռել և նորանոր կոտորածներ առաջ բերել։ Բան մը՝ որ պուլկարներու և հայերու հին տխուր անցեալը պիտի յիշեցընէ մեզ։ Ցաւալի է որ պուլկար յեղափոխական գործիչները երբէք նկատի չեն առներ ո՛չ քաղաքական հանգամանքներն և ո՛չ ալ Մակեդոնիոյ քրիստոնէութեան ընդհ. փճացումը։ Որովհետև ուրիշ արդիւնք մը չպիտի կրնան ձեռք բերել։ ոչ՝ ինչպէս ըսինք անգութ վայրենիներու ֆանատիկութիւնը սաստկացնելով հազարաւոր անմեղներու արեամբ պիտի ներկեն երկիրը. և այսպէս իրենց յեղափոխական գործունէութեան տխուր հետևանքներու հանդէպ ծանր պատասխանատուութիւն մը պիտի ստանձնեն։

— Կ. Պոլսէն կը գրեն թէ՝ Սուլթանի թիկնապահ Ղանի պէյի սպանութեան առթիւ գաղտնի հարցաքննութիւն մը տեղի ունեցած է՝ որուն առթիւ մի քանի ազդեցիկ վկաներ ներկայանալով՝ յիշեալ սոքրատործութիւնը Հաֆըզ և Ռիզա փաշաներու վերագրեր են։ Մասնցմէ զատ յանիրաւի զրպարտեր են նաև մի քանի նշանաւոր յոյներ, որոնց ձերբակալումը կը սպասուի ժամէ ի ժամ։ Ամբաստանեալ յոյները՝ թէ՝ օտարականներ՝ և թէ՝ պալատականաց հետ երբէք յարաբերութիւն չեն ունեցած։ Կըսուի թէ այդ կեղծ վկաները ուրիշներու թելադրութեամբ կը ջանան խորամանկ թրքին մեքենայութեանց զոհել խեղճերը։ Հաւանական է որ զբրպարտելները իրենց օձիքը թրքական արդար դատաստանի ճիրաններէն փրկելու համար, տեղւոյն Հելլենական դեսպանի միջամտութիւնը պիտի խնդրէն։

— Ցոյն և թրքական սահմանագլխի վրայ պահուած 12 հազար զօրքերը Մակեդոնիա ղրկուելով զանազան գաւառներու մէջ բաժնուած են երկրի կարգապահութեան հսկելու համար։

— Մակեդոնացի բազմաթիւ յոյն ընտանիքներ, առաջիկայ ապստամբական շարժումներէն վախնալով և մանաւանդ թուրք իշխանութեանց տրոց հաւաքման առթիւ ի գործ դրած ճնշումներու շնորհիվ՝ Բոթամի Գոնիցա և Միլօ գիւղաքաղաքներէն Ցունաստան գաղթած են։

— «Արմէնիա»ի մէջ կը կարդանք թէ՝ ամսոյս 28ին Կալկաթի մէջ հայերէն լեզուով պիտի ներկայացուի «Մեծն Ներսէս»ի թատերգութիւնը, ի նպաստ Ջուղայի (Պարսկաստան) հայ սովելոց։ Եթէ թատերական այս փորձը յաջողութիւն ունենայ, թատերական խումբը մտադիր է եղեր ներկայացնել ազգային ուրիշ ողբերգութիւններ ալ ի նպաստ ազգային բարեգործական հաստատութեանց, և մասնաւորապէս ի նպաստ Կիպրոսի ազգ. որբանոցին։

— Ցունաստանի երեսփոխանական ընտրութիւնը լրացաւ ամսոյս 7ին։ Հակառակ Տէլիեանիական կուսակցութեան ըրած հրապարակային ցոյցերու, հանգուցեալ ս. պ. Թրիքուբիի կուսակցութիւնը շահեցաւ, որը այժմ կը ներկայացնեն պ. Թէոտոքիս և պ. Տրաղումիս։ Տեղւոյս քուէատու ազգայինք յանուն հայ գաղթականութեան հեռագրաւ շնորհաւորեցին երեք նորնտիր հայասէր երեսփոխաններու յաջողութիւնը որք են՝ Պ. Ըէչինա, Պ. Ղունարաքի և Պ. Տրաղումի։ Այս վերջինը՝ որ տարիներ առաջ երբ արտաքին գործոց նախարարութեան պաշտօնը կը վարէր, թուրք կառավարութիւնը՝ տեղւոյս խռովարար հայերու արտաքսումը պահանջած էր, սակայն պ. Տրաղումի հայերու մասին գովեստներ կարդալով՝ կտրուկ պատասխանով մը մերժած էր։

— Գաղղիոյ հանրապետութեան նախագահ պ. Ֆէլիքս Ֆոր մահուան առթիւ Գերմանիոյ կայսրը Փարիզի իւր Դեսպանին միջոցաւ ցաւակցութիւն յայտնած է Ֆրանսական կառավարութեան։ Դեսպանին յանձնարարեր է նաև պսակ մը նուիրել. իսկ թաղման հանդիսին ներկայ գտնուելու համար իւր կողմէ մասնաւոր ներկայացուցիչներ պիտի ղրկէ։ Պ. Ֆորի ընտանեաց ալ մի մասնաւոր հեռագրով ցաւակցութիւն յայտնած է։

— Սերպիոյ Աղեքսանդր թագաւորը՝ իւր նախարարապետը ղրկած է ի Փարիզ Ֆէլիքս Ֆորի թաղման հանդիսին ներկայ գտնուելու համար։

«ՄԻՈՒԹԻՒՆ»Ի ՄԻՋՈՑԱՅ ՓՆՏՌՈՒԱԾ ՀԱՍՑԷՆԵՐ

Կը փնտռուի Բաղէշի Կիւզէլ-Տէրէ Տօր գիւղացի Աբրահամ Մարտիրոսեան 35 տարեկան հասցէն տալ խմբագրութեանս։

1898 Ցունուար — Ցուլիսի մէջ Տիվրիկի Խառնաւուլ գիւղէն Մինասը Քօչեան 28 տարեկան միջահասակ չիկադէմ, սակաւապէս, նախկին հնչակեան երիտասարդ՝ որ ի Կ. Պոլիս Անտոն Ազարեանի տունը կը կը ծառայէր. կը տարածայնուի թէ Պաթումի կողմերը սպաննուած է, որու մասին իւր ընտանիքը մի որոշ տեղեկութիւն չունենալուն համար, կը խնդրէ ազգայիններէն որ այդ անձի վրայ ունեցած տեղեկութիւններին հաճին «Միութիւն»ի խմբագրութեան հաղորդել։

Կը փնտռուի Սեբաստիայ Լիսանը գիւղէն Յովհաննէս Արմաղանեան անուն երիտասարդը, որ Պանքայի ցոյցէն ի վեր անյայտ եղած է, զինքը ճանչցողներէն կամ ո՛ւր ըլալը գիտցողներէն կը խնդրուի որ հաճին իմաց տալ «Միութիւն»ի խմբագրութեան։

ԾԱՆՈՒՑՈՒՄՆԵՐ

ԱՆԱՀԻՏ

ՀԱՆԴԷՍ ԱՄՍԵԱՑ

Ազգային, Գրական և Գեղարուեստական

Հասցէ՝

Mr. A. Tchobanian 6 place de l'Odéon. PARIS

ԲԱԶՄԱՎԷՊ

ԲԱԶՄԱՎԷՊ՝ կը հրատարակուի ամեն ամսոյ սկիզբը։ Կը պարունակէ ուսումնական հին նորակամ բառերու ստուգաբանութիւն, հետաքրքրական ազգային տեղեկութիւնք. նըմանապէս պատմական, ուսումնական, կենսագրական, բարոյական և իմաստասիրական եւայլն յօդուածներ։

Հասցէն՝

RÉDACTION DE LA REVUE "PAZMAVEP,,

S.t Lazar VENISE (Italie)

ԲԱՆԱՍԷՐ

ՀԱՆԴԷՍ ԵՌԱՄՍԵԱՑ

Պապական և Լեզուաբանական

(Հրատարակելի ի մօտոյ)

Հասցէն՝

G. H. Basmadjian Bd Rochechoart. No. 112 PARIS

«ՀԱՆԴԷՍ ԱՄՍՕՐԵԱՑ»

ՈՒՍՈՒՄՆԱԹԵՐԹ

Կը հրատարակուի ամէն ամսոյ սկիզբը։

Հայ – Գրական յօդուածներէն զատ՝ ճշդիւ տեղեկութիւն կը տրուի Հայ – գրականութեան, պատմութեան եւայլն նկատմամբ ամէն ամիս ելած հրատարակութեանց վրայ։ Նոյնպէս քննադատական տեղեկութիւն կը տրուի ազգային լրագրաց մէջ տրպուած կարևոր լրերու մէջ։

Հասցէն՝

A la Rédaction de la Revue ,,Hantesse", Vienne (Autriche) VII/2 Mechitharistengasse 4.

ՀԱՅԿԱԿԱՆ ՁԻՆԱՆՇԱՆ

Գունաւոր և մեծադիր. գինն է 2 ֆր. փոստի ծախքով։ Դիմել խմբագրութեանս կամ արտասահմանի մեր պ. պ. գործակատարներուն։ Ամերիկաբնակ ազգայինք կրնան դիմել ուղղակի հետևեալ հասցէին՝

Mr. Dades Zakar a Serew et Co. Providence. U, S A.

ՕՐԱՑՈՑՑ 1899 Տարուան

Լոյս տեսաւ Տէր Ղևոնդ քահանայ Փափազեանի Հայերէն–Ռումաներէն օրացոյցը ճոխ պարունակութեամբ, պատկերազարդ և ընտիր թղթով տպագրուած։

Գինն է՝ թղթակազմին 1 ֆր. լաթակազմին 1 1/2 ոսկեզօծին 2։ Դիմել հեղինակի հետևեալ հասցէին՝

R. P. Leon Papazian Eglise Arménienne. Galatz (Roumanie)

ՊԱՏԿԵՐԱԶԱՐԴ ԲԱՌԳԻՐՔ ԳԱՂ. ԵՒ ՀԱՅ ԳՈՐԾՆԱԿԱՆ ԳԻՏՈՒԹԵԱՆՑ Ի. Հ. ՍԻՄԷՈՆԷ ԵՐԵՄԵԱՆ

Աշխարհիկ լեզուով՝ ընդարձակ բացատրութիւններ կուտայ ընդհանուր գիտական և բժշկական իրաց և այլ կարևոր նիւթոց վրայ էջերով օգտակար տեղեկութիւնք անպակաս են։ Այն գործոյն բաժանորդագրութիւնը, որ է 10 ֆրանք, կը տևէ մինչև մարտ ամսոյն սկիզբն. յետոյ գինը 15 ֆրանքի կը բարձրանայ։ Մինչև ցարդ բաժանորդագրութիւնք հասած են 150ի։

Դիմել իւր հասցէին

Direction de l'Imprimerie arménienne St LAZAR VENISE

Պ. Գ. Տէօքմէճեան հրատարակած է հետևեալ մեծադիր (21—27) լուսանկար պատկերներն որոնք ընտիր քարդօնի (33—39) վրայ փակցուած կը ծախուին հատը ֆր. 2,50ի՝ ամեն տեղի համար և փոստի ծախքով միասին։

Ազգային հաստատութիւններու եւ մեծաքանակ գնողներու համար զեղչ։

Վճարմանք կանխիկ։

1. Նշանակք Հայաստանեայց
2. Խրիմեան Հայրիկ
3. Իզմիրլեան Պատրիարք
4. Ներսէս Պատրիարք
5. Բաֆֆի
6. Քամար Քաթիպայ
7. Գ. Արծրունի

Դիմել՝ K. Deukmédjian Roustchouk (Bulgarie)

ՊԱՏՐԱՍՏ ԵՆ ՏՊԱԳՐՈՒԹԵԱՆ ՀԱՄԱՐ Ա. ԱՄՄԱՆԻ

I «ՀԱՑԴՈՒԿ» պօէման

II «ՎԱՀԷ» ժամանակակից վէպը

Երկուսի նիւթն էլ առնուած է Վասպուրականի վերջին դէպքերից և իւրաքանչիւրը բաղկացած է 32 երեսներից։

Դրանց տպագրութեան ծախքը հոգալ կամեցողները՝ թո՛ղ բարեհաճին իրենց պայմանները գրել հեղինակին վերի հասցէին։

«Միութիւն»ի երեք թիւերը ըստանալէն յետոյ չի վերադարձնողները պէտք է իրենց բաժնեգինը ղրկեն, հակառակ պարագային իրենց թերթը դադրեցնելով լրագրոյս միջոցաւ հին հաշիւնին պիտի պահանջուի խմբագրութեանս կողմանէ։

ԽՄԲԱԳ. «ՄԻՈՒԹԻՒՆ»Ի ԱԹԷՆՔ ՀԱՅԿ. ԱԶԱՏ ՏՊԱՐԱՆ