49 ՐԴ ՏԱՐԻ — ԹԻՒ 1603 — Կ. ՊՈԼԻՍ — ԵՐԵՔՇԱԲԹԻ — 12 – 25 ՍԵՊՏԵՄԲԵՐ 1906 — 6 ՇԱԳԱՆ 1324 – 12 ԷՅԼՈՒԼ

Journal Arménien
MANZOUMÉ-I-EFKIAR
Grand' Rue de la S-Porte.
CONSTANTINOPLE

ՏԷՐ ԵՒ ՏՆՕՐԷՆ
ՅՈՎՀԱՆՆԷՍ Ֆ. ԳԱՅՍԷՐԵԱՆ
ՈՐՍԻ ԿՈՒՍԷՆԻ ԱՄԷՆ ՏԵՍԱԿ ԳՐՈՒԹԻՒՆ
ԹՄԲԱԳՐՈՒԹԻՒՆ
38, Պաղչ Ակի Հասանէի, 38
Խմբագրութեան ուղղուած գրութիւններ ետ չեն տրուիր

Մանզումէի Էֆքեար

ՀԱՅԱԳԻՏԵՐԻՆ ԱՌԱՒՕՏԵԱՆ

ՆԵՐՔԻՆ, ԱԶԳԱՅԻՆ, ՔԱՂԱՔԱԿԱՆ, ԳՐԱԿԱՆ, ԳԻՏԱԿԱՆ ԵՒ ՏՆՏԵՍԱԿԱՆ

منظومهٔ افکار
ارمنیجه یومی وسیاسی غزیته در
صاحب امتیازی: ارمانسی فریه
اداره‌خانه‌سی: باب عالی جاده‌سنده نومرو ۳۸

ԳԻՆԸ ՏԱՐԻՆԵՐՈՒ ՀԱՄԱՐ
	Տարեկան	Վեցամսեայ
Պոլսոյ համար	80 գր.	50 գր.
Դուսանէրու համար	108 »	60 »
Գրասենեակ համար	25 Ֆր.	18 Ֆր.

ՅԱՅՏԱՐԱՐՈՒԹԵԱՆ ՊԱՅՄԱՆՆԵՐ
Մէկ անգամի համար տող 5 դրուշ
Մէկ անգամէ աւելի ծանուցմանց համար մանաւորապէս պայմաններ

10 ՓԱՐԱ — ՊԱՏԿԵՐԱԶԱՐԴ "ՄԱՆԶՈՒՄԷ,, ԿԸ ՀՐԱՏԱՐԱԿՈՒԻ ԱՄԷՆ ՕՐ ԱՐՇԱԼՈՅՍԻՆ — 10 ՓԱՐԱ

ՄԵՂՐԱԼՈՒՍՆԻ ՈՒՂԵՒՈՐՈՒԹԻՒՆ

Վաղը պիտի սկսինք հրատարակել

ՄԵՂՐԱԼՈՒՍՆԻ ՈՒՂԵՒՈՐՈՒԹԻՒՆ ՄԸ

Զենք ուզեր գովեստներ հիւսել այս թերթօնին մասին, որ առաջին թիւէն իսկ կը ցուցնէ թէ ճշմարտապէս եղական նորութիւն մըն է իր ամէն դրուագներուն մէջ։ Հետաքրքրիչ յայտնութիւններով, խորհրդաւոր դարձուածներով ու զուարճալի իրողութեան անվերջ շղթայով ընդելուզուած դէպք մը, որուն նմանը և ոչ մէկ վիպական հանճար մինչեւ ցարդ կրցած է յղանալ։

Մանզումէի ընտիր յուսախաբ ըրած չէ իր ընթերցողները, որոնց տուած է ամէնէն ընթեռնլի ու յանկուցիչ վէպերը։ արդ գաղափար մը գոյացնելու համար փութանք ըսել թէ՝

ՄԵՂՐԱԼՈՒՍՆԻ ՈՒՂԵՒՈՐՈՒԹԻՒՆԸ

կը գերազանցէ անոնց ամէնքը՝ նիւթի, հիւսուածքի ու մտացիութեան տեսակէտով։

ՎԱԴԸ
ՎԱԴԸ
ՎԱԴԸ

Հաճեցէք կարդալ ու կարդացնել զայն ձեր ընտանեկան շրջանակներուն մէջ ալ, քանի որ բարոյականի հակառակող ոեւէ կէտ չկայ Մեղրալուսնի Ուղեւորութեան մէջ։

Երիտասարդնե՛ր ու օրիո՛րդներ, կարդացէ՛ք Մեղրալուսնի Ուղեւորութիւնը որպէս զի անանկալի չգաք ձեր ամուսնութեան շրջանին մէջ։

Հայրե՛ր ու մայրե՛ր, կարդացէ՛ք Մեղրալուսնի Ուղեւորութիւնը, որպէս զի անդրադառնաք ձեր մեղրալուսնի անցած օրերուն, ու աւելի սիրով վերաբերուիք իրարու։

Իսկ դուք որ ամուսնանալու միտք չունիք և կամ հեռի էք ամուսնանալէ, դո՛ւք ալ կարդացէք՝ որ արժանանաք կատարելու

ՄԵՂՐԱԼՈՒՍՆԻ ՈՒՂԵՒՈՐՈՒԹԻՒՆ ՄԸ

ԸՆԿԵՐԱԿԱՆ ՀԱՒԱՔՈՒՐ

ՄԻՋԱՎԱՅՐԸ
ՅԱՋՈՂՈՒԹԵԱՆ ԵՒ ՅԱՌԱՋԴԻՄՈՒԹԵԱՆ ՏԵՍԱԿԷՏՈՎ

Մեր վաճառականական, արհեստաւորական և նոյն իսկ ուսուցչական դասակարգերը շատ անգամ անպատաս պայմաններու և վիճակի մէջ կ'ուզեն շարունակել իրենց գործը և պաշտօնը առանց երբեք պահ մը իրենց ուշադրութեան առարկայ ընելու և կարեւորութիւն ընծայելու իրենց յետադիմութեան կամ անյաջողութեան բարոյական և նիւթական պատճառներուն։

Վաճառականներու, արհեստաւորներու և պաշտօնեաներու այդ դասակարգերուն մէջ կան որ դոհ ըլլալ կը սիրեն իրենց հաղիւ բաւարար և անբաւական վաստակէն եկամուտէ և թոշակէն, և աւելին չեն ցանկար ջանալով իրենց այն ընթացքը արդարացնել սա բարոյականով թէ երջանկութիւնը իր վիճակէն դոհ ըլլալու մէջ կը կայանայ։

Այս գոհունակ դասուն պատկանողները՝ որոնք յառաջդիմութեան առեւտրական և կամ անտեսական բարձր դիրքի բաղձացողներ չեն և յաճախ զուրկ են անձնական առաւելութիւններէ, մըտաւորական մշակութենէ և ընտիր յատկութիւններէ, իրենց պաշտօնակցին կամ արհեստակցին դէմ վնասակար մրցման մէջ գտնուելով ուղղութեան և հաւատարմութեան ուղիէն կը շեղին, արժանիք ու արժանապատուութիւն ընդունելով վաճառականական արհեստական և այլ ասպարէզները խարդախութեան, նենգութեան և ստութեան կեդրոն կը դարձնեն, և ամէն տեսակ գձուձ, ստորին և անվայել դեր կը ստանձնեն իրենց անձական շահն ապահովելու համար։

Կան այնպիսիներ որ ակամայ ստիպուած են գոհ ըլլալ իրենց տարեկան եկամուտէն անչուշտ իրենց ածին ըզբկանքով, որովհետեւ ինքզինքին անկարող կ'զգան նոր կամ լաւագոյն մեթոդով մը իրենց արուեստը մշակելու, քանի որ անկարելի կը նկատեն փոխել հին նահապետական դրութիւնը՝ որ արդի մրցման ընտրելագոյն և գերազանց միջոցներուն մէջ չի կրնար գոհացուցիչ եկամուտ մը երաշխաւորել իրենց։ Այս դասուն պատկանողները ո՛չ իսկ կը խորհին նոր գործի մը ձեռնամուխ ըլլալ քիչ մը համարձակութեամբ և ինքնավստահութեամբ, որպէս զի կարենային իրենց միջավայրին մէջ յաջող և բարեկեցիկ վիճակ մը ուենալ։

Բայց կան որ ստուգիւ կ'ուզեն յառաջդիմել և բարձր դիրք մը գրաւել իրենց ասպարէզին մէջ, սակայն կը տեսնեն որ իրենց շրջանակին մէջ զարգանալու միջոցները կատարեալ չեն, այլ ընդհակառակն շատ մը անհատներ միեւնոյն արուեստին կամ զբաղումն մէջ իրարու ձեռքէն հացը խլելով կը ջանան զիրար տապալել։ ուստի կը վհատին և իրենց ընտրած գործը կամ ասպարէզը փոխելու և նոր ու չտեսնուած ձեռնարկ մը ընելու անկարող ըլլալով, կը մնան նոյն անհամախմբելի կացութեան մէջ և կը տառապին չարտնակ։ Իսկ ուրիշներ կարծելով թէ իրենց գործը կամ արուեստը փոխելով պիտի կրնան յաջողիլ և բարելաւ վիճակ մը ունենալ, կը թողուն իրենց առաջին զբաղումը և կ'ընտրեն ուրիշ մը, բայց անոր մէջ ալ չեն գտներ յուսացուած յաջողութիւնը և ուրիշ գործի մը կը ձեռնարկեն առանց սակայն զգալի առաւերութիւն մը ձեռք բերելու։

Կեսարացի ուսուցիչ մը հանդուցեալ Կ. Վանան՝ բաւական ժամանակ ուսուցչութեան և տեսչութեան պաշտօն վարելէ և իր ժամանակի արժանաւոր ուսուցիչներու սովին մէջ օգտակարապէս ծառայելէ և բաւական համբաւ շինելէ յետոյ, գաւառներու մէջ տիրող աղայական փցուն խընդիրներէն և կուսակցութիւններէն ձանձրացած՝ թողուց ուսուցչական ասպարէզը, և իր խնայած դրամով ընդգրկեց առեւտրական կամ աւելի ճիշդը վաճառականական ասպարէզը ընկերակցութեամբ Նազարեան եղբարց։ Ի սկզբան իր ունեցած յաջողութիւնն ու փայլուն վիճակը արդարեւ հրապոյր և խրախոյս տուաւ զինք ճանչցող ուսուցիչներուն, իսկ ուրիշներուն՝ որոնք ուսուցիչները յարգել չեն գիտեր և զանունք ամէնէն անճարակ և գործի անընդունակ անձերը կը նկատեն, ըստուգիւ նախանձ ու ակնածանք ազդեց։ Սակայն, այս յաջող և նախանձելի վիճակը երկար չտեւեց, Նազարեանց անանկութիւնն ու անկուսք իրեն ալ դժբաղդութեան պատճառ եղաւ, և ա՛լ չկրցաւ իր ձեռքը գտնուած միջոցներով վերականգնել այն որ կեսարացիի յատուկ եղած գործի ընդունակութիւն, կրթութիւն ու փորձառութիւնը ցոյց կուտար իր անձին վրայ։

Անկէ առաջ առեւտրական ասպարէզի մէջ իր բաղդը փորձած է նաեւ հանգուցեալ Երզնկացի Խաչատուր էֆ. Հաւնունի, որ կարող և խղճամիտ ուսուցիչ մըն էր։ Դուցէ ան ալ վհատելով 32 տարի առաջ գաւառներու ուսուցչական անհատատ ու յեղյեղուկ ու փոփոխական վիճակէն՝ ուզած է քաշուիլ այդ ասպարէզէն և ընկերակցութեամբ մի քանի գործերու ձեռնարկած է, սակայն յաջողութիւն չգտնելով վերջապէս ձախորդութեան մատնուած է։

Տակաւին օրինակ մըն ալ կրնամ յիշել, այն ալ դեռ նոր իր մահկանացուն Պրուսայի մէջ կնքող Ռափայէլ էֆ. Առաքելեանն է, որ բաւական տարիներ ծովեզերեայ քանի մը քաղաքներու մէջ տեսչական պաշտօն վարած է յաջողութեամբ, և միեւնոյն ատեն առեւտրական գործի ալ ձեռնամուխ եղած է։ բայց խրախուսիչ յաջողութիւն մը չէ պսակած իր ջանքերն ու ակնկալութիւնը, ուստի շատ թողած է առեւտրական գործերը, և Պրուսա հաստատուելէն ետքը միշտ ուսուցչութեամբ զբաղած է։ Հանգուցեալը կ'զգուշանար նոր ձեռնարկներէ, հաստատ համոզում գոյացնելով թէ մարդ մը, ըլլայ ուսուցիչ, ըլլայ արհեստաւոր, ինչ ասպարէզ որ ընդգրկած է, անոր մէջ յարատեւելու է, երբ մանաւանդ բաւական յաջողած և յառաջդիմած է։ հետեւաբար ինքն իրեւ փորձառու, խորհուրդ կուտար մանաւանդ ուսուցիչներուն, որպէս զի մինչեւ վերջը ուսուցիչ մնան, որովհետեւ, կ'ըսէր անոնք մեծ մասամբ առանձին գործ վարելու կարող չեն, պիտի ստիպուին կամ ընկերակցութեամբ գործել և կամ ուրիշները աշխատցնել վարձքով իրենց գործին մէջ։ Ասոր որդին Պ. Զարեհն է որ այս անգամ յաջողած է Զունդեան կտակի մրցման մէջ և անմահ բարերարին սահներու կարգին մէջ արձանագրուած է։

Թերեւս արհեստաւորներու և վաճառականներու դասակարգին մէջ ալ անոնք որ յարատեւած են իրենց ասպարէզին մէջ և լաւագոյն դիրք մը չինած իրենց համար, այս միեւնոյն համոզումը գոյացուցած են, և նոյն խորհուրդը և յորդորը տան իրենց արհեստակիցներուն և ընկերներուն։ Բայց անշուշտ զբաղումներուն մէջ անոնք որ թէեւ անուանով տարբեր, բայց գրեթէ միեւնոյն սեռին կը պատկանին, այս կանոնէն կը շեղին, և եթէ փոփոխութիւններ իսկ ըլլան, անոնք այնքան վնասաբեր չեն ըլլար։

Երբ միանգամ կ'ընդունինք թէ ասպարէզի փոփոխութիւնը ընդհանրապէս կրնայ իր ձախող հետեւանքները ունենալ, և միւս կողմէն կը տեսնենք թէ կարող և գործունեայ ու արժանաւոր անձնաւորութիւններ չեն քաշվերուիր կամ ըստ արժանւոյն չեն վարձատրուիր, և ապրելու նեղութիւն ու դժուարութիւն կը կրեն, հարկ կ'ըլլայ ուրեմն ամէնէն գործնական միջոցը ցոյց տալ այս կարգի արհեստաւորներու, վաճառականներու և ուսուցիչներու, որոնք վհատած կը գանգատին իրենց անգոհացուցիչ վիճակէն։

Կան այնպիսի արհեստաւորներ որոնք պզտիկ տեղերու մէջ չեն կրնար ապրիլ, վասն զի իրենց արտադրութիւնները չատ քիչ կ'սպասին միջավայրին մէջ, ուստի պէտք ունին քիչ մը աւելի մեծ քաղաքներու մէջ հաստատուելու։

Կան արհեստաւորներ ալ որ իրենց միջավայրին մէջ չեն կրնար պէտք եղածին չափ շահիլ, վասն զի միեւնոյն արհեստին ծառայողներու թիւը տեղական պէտքէն աւելի է։ ասոնք ալ պէտք ունին նոյն իսկ պզտիկ տեղերու մէջ հաստատուելու, ուր արհեստաւորի պակասը զգալի է, և ուր կրնայ միջակ արհեստաւոր մը բաւական գոհացուցիչ ապրուստ մը հայթայթել և նոյն իսկ հարստանալ յարատեւելով և համեստ կեանք մը վարելով։

Այսպէս ալ փոքրաքանակ վաճառականներ իրենց տեղը փոխելով և աւելաւոր։ մօտակայ կեդրոններ հաստատուելով կրնան աւելի յաջողիլ և յառաջդիմել։ Շատ մը փորձեր ցոյց կուտան թէ փոքրիկ գիւղերու մէջ հաստատուող վերեւգրեալներ փոքրաքանակ վաճառականներ եղած են, և փոքրաքանակ վաճառականներ ալ տուն տեղ և կալուածներ ունենալով հաստատեալ հարստացած են։

Մեծ տեղին մէջ քիչ չտեսնէ աւելի աղէկ չէ՞ միթէ պզտիկ տեղին մէջ չատ չտիր համեմատաբար, երբ մանաւանդ յոյս չկայ մեծ տեղին մէջ դիւրակաց ըլլալէ, և ի՞նչ անպատուութիւն կայ պզտիկ տեղ մը ընտրելուն մէջ, երբ պիտի կրնաս չատ աւելի դիւրին և ճոխ ապրիլ։

Աւելի լաւ չեն ըներ կարգ մը վաճառականներ և խանութպաններ, եթէ իրենց վաճառատան կամ խանութին մէջ գտնուող տրամադրելի եղբայրները կամ ընտանիքին անդամները փոխանակ անգործ թողելու և կամ փոքրիկ, անչնչան գործերով զբաղեցնելու ուրիշ մօտակայ առեւտր։ կեդրոններ ղրկեն և յարմար տեղերու մէջ ճիւղեր բանան կամ նոր գործի ձեռնարկել տան, տեղական բերքերէն ղրկեն ծախել տալու համար, և անոնց տեղ ուրիշ ապրանքներ յանձնարարեն։

Նոյնը կրնան ընել մանաւանդ ուսուցիչներ ալ, քանի որ իրենց նպատակն է կրթական գործին ծառայել և օգտակար ըլլալ, և ուր որ ալ ըլլան, նոյն ծառայութիւնն ու պարտականութիւնը պիտի կատարեն, ուստի լաւ կ'ըլլայ եթէ ստորութեանց մէջ չլողալու և իրենց արժանապատուութիւնն ու պաշտօնին պատիւը բարձր բռնելու համար հյուժարին իրենց գտնուած տեղերէն և ուրիշ վարժարան մը երթան, ուր կրնան թերեւս ձեռներեցութեամբ աւելի գոհացուցիչ արդիւնք ցոյց տալ և անհատապէս զարգանալ։

Ս. ՊԵՏՐՈՍԵԱՆ

"ՊԷՏՔ Է ՄՈՌՆԱԼ,,

Դպրոցին մէջ ճանչցայ զինքը, երբ հաղիւ տասնըչորս գարունի թարմ ժըպիտներու հովերը կը գինովցնէին իր մանուկի անմեղ հոգին ու սիրտը, զեղուն բարի փափաքներով։ Անուշ զմայլումի առարկան, գուրգուրանքի միակ գոհար-պատկերն էր իր ծնողքին՝ սիրուած Արամը։ Սիրուած, աշխատող տղան դպրոցին, սիրուած իր ընկերներէն, վարժապետներէն, յաջողութեանը պատճառով և յարգուած բոլոր չարչիներէն համակրելիութեան, վայելչագեղութեանը համար։ Ծանօթներու հիացումի ակնարկներով ողողուած պատանին, ճիշդ չորս տարիներ յետոյ, դպրոցական հուձքի եղանակին կը խլէր իր դափնեպսակը, պսակաւորի վկայականը, առաջին հանդիսաւորով դասակիցներուն մէջ։ Այդ վայրկեանը ուր բոլոր հոգիի երեւոյթները թափառած էին իր էութեան խորը, ընկճեցնող ու հիւծող մտածումներու ծանր բեռան յաղթարարութիւնը՝ կեանքի պայքարը՝ անոր մէջ տուն տուած էր իր այլայլութեամբ, ինչ որ չպիտի վրիպէր պարզ դիտողի մը աչքէն իսկ։ Հակառակ դպրոցին մէջ ունեցած գունագեղ կեանքին որ միշտ ուրախ ու զուարթ երեւոյթ մը կուտար ինքնիրեն, այդ օրը լուրջ դիմագծութիւն մը ունէր, ներքին թաքնիներ պատկերող լրջութիւն, խոժոռութիւն, որ չի խուսափեցաւ ուշադրութենէս։

Դպրոցին ընդարձակ սրահին մէջ ամէն բան ժպիտ մը ունէր, ամէն ոք բան մը արտասանելիք չրթունքին վրայ։ բայց ան մնակայ, անփոփոխ էր։ Ինչո՞ւ այսքան անտարբերութիւն խորհող մտքի ու զգայուն սիրտի տէր Արամին համար։ Միշտ փոխադարձ իրար հասկընալու անգգալելի իդէ մը կար մեր մէջ։ սրտերու առաջին զարթնումին մէջ կը կայանայ անքակտելի կապը եղբայրականութեան։ Ու անհամբեր սպասելի աւարտումին դպրոցական այդ փայլուն խրախճանութեան։

Սովորական ձեւակերպութիւններէ վերջ, երկուքնիս միասին դուրս նետուեցանք մարդոց այդ խանդիճաղանճէն, պարապէզ դացինք, մէկ քանի բոպէ շունչ առնելու։ Առաջին հարցումս իսկ սկսաւ իր պատմութիւնը, իր չքնաղ հոգիին բոլոր իսկութիւնները դուրս ժայթքեցնելով։

* * *

Հիմա անկեղծօրէն ամէն բան պիտի պատմեմ քեզ, — խօսք առաւ բարեկամս։ — վերահասու պիտի ըլլաս բոլոր մտածումներուս։ Թերեւս զիս մեղադրես վերացական գտնելուդ համար, ա՛յդ ալ հոգս չէ։ թո՛ղ բոլոր աշխարհ ծիծաղի վրաս, երբեք կարեւորութիւն չունի, բաւ է որ ես իմ համոզումներուս մէջ հաստատ եմ։ Դպրոցը սիրած ըլլալուս, անոր ներգործութիւնը պիտի մնայ իմ ամբողջ էութեանս մէջ։ Հինգ տարիներու վայելքը, հոգիիս ու սրտիս մէջ իր ուրոյն և անանգուանակ յիշատակները գրոշմած է արդէն, որոնք զիս երբեմն դէպ ի յետադարձութիւն պիտի տանին կեանքի անկայնութեան մէջ։ Դպրոցը սովորեցուցին բարոյական ամէն բաները՝ որոնք էութեանս խմբուումին հետ պիրկ թելերով կապուած են։ Ան պատճառ եղաւ որ միտքս անսանձ ձիու պէս մտաւորական դաշտին վրայ արշաւեցնեմ։

Դպրոցին մէջ ամէն բան ժպիտ մը ունէր։ բայց ան մնակայ, անփոփոխ էր։ Ինչո՞ւ այսքան անտարբերութիւն խորհող մտքի ու զգայուն սիրտի տէր Արամին համար։ Միշտ փոխադարձ իրար հասկընալու անգգալելի իդէ մը կար մեր մէջ։ սրտերու առաջին զարթնումին մէջ կը կայանայ անքակտելի կապը եղբայրականութեան։ Ու անհամբեր սպասելի աւարտումին դպրոցական այդ փայլուն խրախճանութեան։

Սովորական ձեւակերպութիւններէ վերջ, երկուքնիս միասին դուրս նետուեցանք մարդոց այդ խանդիճաղանճէն, պարապէզ դացինք, մէկ քանի բոպէ շունչ առնելու։ Առաջին հարցումս իսկ սկսաւ իր պատմութիւնը, իր չքնաղ հոգիին բոլոր իսկութիւնները դուրս ժայթքեցնելով։

* * *

Հիմա անկեղծօրէն ամէն բան պիտի պատմեմ քեզ, — խօսք առաւ բարեկամս։ — վերահասու պիտի ըլլաս բոլոր մտածումներուս։ Թերեւս զիս մեղադրես վերացական գտնելուդ համար, ա՛յդ ալ հոգս չէ։ թո՛ղ բոլոր աշխարհ ծիծաղի վրաս, երբեք կարեւորութիւն չունի, բաւ է որ ես իմ համոզումներուս մէջ հաստատ եմ։ Դպրոցը սիրած ըլլալուս, անոր ներգործութիւնը պիտի մնայ իմ ամբողջ էութեանս մէջ։ Հինգ տարիներու վայելքը, հոգիիս ու սրտիս մէջ իր ուրոյն և անանգուանակ յիշատակները գրոշմած է արդէն, որոնք զիս երբեմն դէպ ի յետադարձութիւն պիտի տանին կեանքի անկայնութեան մէջ։ Դպրոցը սովորեցուցին բարոյական ամէն բաները՝ որոնք էութեանս խմբուումին հետ պիրկ թելերով կապուած են։ Ան պատճառ եղաւ որ միտքս անսանձ ձիու պէս մտաւորական դաշտին վրայ արշաւեցնեմ։

«ՄԱՆԶՈՒՄԷ»Ի ԹԵՐԹՕՆԸ 116

ԶՈՒԱՐՃԱԼԻ ՈՒՂԵՒՈՐՈՒԹԻՒՆ
ԱՇԽԱՐՀԻ ՇՐՋԱՆԸ
ՀՈՎԱՆՈՑԻ ՄԸ ՍԻՐՈՅՆ

ԵՐԿՐՈՐԴ ՄԱՍ

ԻԴ.

Լէյտի Էլէն վաշխառուին իրեն հանդէպ ցոյց տուած կնամեծարութենէն վերջին ծայր հաճոյք զգալը չարաճճի ժպիտով մը Միս Օռէթի հակցնելէ ետք, քիչ մը ծերունին խօսեցնելու դիտումով։

—Հաճոյքով կարդացի ձեր ուղեւորութիւնը Բրքի Բարիզիեանի մէջ, ըսաւ, իրաւ է որ ճշմարիտ արժանիք ցոյց տուիք ձեր աշխուժութեամբ, աջթնամտութեամբն ու մանաւանդ վերջին ասիճան ուշիմութեամբ։ ասոնք ամէնքը նկատողութեան առնելով՝ բախտաւոր կը սեպեմ զիս ձեզի հետ ծանօթանալուս։

Պօլսոյի որ կեանքին մէջ ասանկ փաղաքշանք չէր լսած, Լէյտի Էլէնի նման խիստ գեղեցիկ ամիրիկուհիի մը բերնէն իրեն ուղղուած գնահատմունքէն շլմորած՝ հազար կոր կ'ըլլար և ծաղրական ձեւերու կը մտնար միշտ կնամեծարութիւն մը դնելով իր ակնարկներուն ու բառերուն մէջ։ Միս Օռէթ առանց զգացնելու, ծածկաբար կը խնդար քիթին տակէն, մինչդեռ Էլէն չարունակելով իր հիացումը,

—Եթէ ինձ մնար, ըսաւ, ես Պ. Լավառէտէն աւելի կը գնահատէի ձեր յաղթանակը այս ուղեւորութեան մէջ։ անիկա իբր երիտասարդ և ուղղակի խնդրոյն չահակից, բնական էր որ այդ միջոցներուն դիմէր ու խելքէ մտքէ չանցած դժուարութիւններու մէջ նետուէր մրցանակը չահելու համար, մինչդեռ դուք, այո՛ դուք որ վերջապէս անոր կրկին տարիքը ունիք, փոխանակ ընկճուելու, ամէն ժամ ամէն վայրկեան կրցաք հետապնդել ձեր ապագայ փեսացուն, ձեր զաւակին սիրոյն համար։ շիտակը ձեզի պէս վարուիլ, աշխոյժ, արդէն իր անբաղդատելի մրցակցին՝ Օռէթի դէմ և հիմա Էլէնի հանդէպ ալ ո՛չ նուազ զայրոյթ կ'զգար, տեսնելով որ այս երկու գեղեցկութեան տիպարներուն քով ա՛լ աւելի կը շեշտուէր իր ագեղութիւնը։ Գեղանի ամերիկուհիին՝ հօրը հանդէպ ցոյց տուած ընթացքը, զայրոյթի պատճառած էր Բենեղորի, որուն երբ ներկայացնել կը փութար հայրը Էլէնը, ինք երեսը ծռելով, մէկդի քաշուեցաւ։

—Կը ցաւիմ որ ձեր զաւակը ձեր քառորդին չափ իսկ կենցաղագէտ չէ եղեր, ըսաւ Էլէն միշտ ժպտելով, և հիմա չեմ զարմանար թէ ինչո՞ւ աշխարհի չրջանը ընել յանձնառու եղաք անոր ձեռքէն ազատելու համար։

Սըր Ճէյմս Կուպի կարգուելէն ի վեր այսչափ զուարթ չէր տեսած կինը, որուն՝ վաշխառուին ընծայած կարեւորութեանը չկրնալով նշանակութիւն տալ,

—Ինչ կ'ուզէ խեղճ մարդէն, հարցուց միլիոնատէրին։

—Ի՞նչ պիտի ուզէ, ըսաւ, կնոջական քմահաճոյք, մարդուն օձիքէն բռնած կը խաղցնէ։

Բենեղոր այնչափ առաջ տարաւ դժգոհանքն ու անկրթութիւնը որ վաշխառուն ստիպուած հեռացաւ Էլէնի քովէն ու Բենեղորը մէկ կողմ քաշելով խոտիւ յանդիմանեց զայն։

Նօտար Բանապէր բոլորովին գործին նուիրուած, կտակին պաշտօնագրերը կը խմբագրէր, երբ յանախորդները ասդին իրարու հետ կ'առնէին կուտային։ Սըր Ճէյմս Կուպին տեսնողը կը կարծէր թէ մրցանակը չահողը ինքն է։ այնչափ զուարթ կ'երեւար ու մտերմօրէն կը տեսակցէր Լավառէտի հետ։ Միւս կողմէ Սըր Մօռլբթոնի ու Սըր Տավիտ Քուրնէմսընի միջեւ ալ մտերմական տեսակցութիւն մը ծայր տուած էր, ու երկու ծերունիներ իրենց աղջիկներուն երջանկութիւնը տեսնելով կը հրճուէին։

Վերջապէս նօտարը աւարտեց պաշտօնագրերուն խմբագրութիւնը ու բոլոր ներկաները գլուխը հաւաքելով, անոնց առջեւ կարդաց զայն։ Երկարօրէն դրուած այս թուղթին եզրակացութիւնը սա էր թէ Արման Լավառէտ ո՛չ միայն իր մօրեղբօրորդւոյն Ռիչարթ չորս միլիոնը պիտի ստանայ, այլեւս Սըր Ճէյմս Կուպիի հետ եղի ունեցած մրցակցութենէն ալ պիտի ստանայ նաեւ չորս միլիոնք ֆրանք։

Ակ ո՛և է առարկութիւն արժէք չունէր։ նօտարը երկու թուղթ պատրաստած էր, որոնց տակ ըստ օրինի ստորագրեցին Սըր Մօռլբթոն ու Ճէյմս Կուպի։

Եւ Արման Լավառէտ ստացաւ ՈՒԹ ՄԻԼԻՈՆ ֆրանքի Չէք մը որուն փոխարէնը պիտի վճարէր իրեն ֆրանսական պանքան։

Պօլսոյի թէեւ դժկամակեցաւ, սակայն կարեւորութիւն իսկ տուող չեղաւ։

Ամիս մը ետք արդէն իսկ Լավառէտ ու Օռէթ ամուսնացած էին Սըր Ճէյմս Կուպիի ու Էլէնի կնքահայրութեամբ, որոնց ամէնէն մտերիմ բարեկամը մնացին միշտ։

ԲԱՍԻՄ

1906 Սեպտ. 11

ՎԵՐՋԱՑԱՒ

չաւէ անզուսպ հետաքրքրութեան մը շունչին տակ։ Բայց երբ կը մտածեմ թէ չպիտի կրնամ հասնիլ բոլոր այն մտաւորական և պէտքցու բաներուն՝ որոնք միտքս պիտի մնուցանեն, կ'ընկճիմ սեւաթոյր խոկումներու ճնշումին տակ։ Նիւթականի դգայութիւնը կը կաչկանդէ զիս ապագայի բոլոր հեռանկարները սեւ պատկերելով։ Եթէ զիս սենեակի մը մէջ փակեն, մտաւորական պահանջումներուս յագուրդ տուող առարկաները հայթայթեն, ու զիս միայն չոր հացով ապրեցնեն՝ բնա՛ւ չպիտի դժգոհիմ։ ապէս միչտ անգոհունակ պիտի դատապարտուած մնալ, որչափ ատեն որ աշխարհ զիս չեզոք պահէ իմ սիրածներս։ Ա՜հ, կրթ։ երեւակայել, զգալ ու իրականութեան մէջ ձեռնթափ գրանուիլ ի՜նչ հալեցնող իրողութիւն է։ Միայն զայն ապրողները ներտանջումի բոլոր թափը ըմբռնելու վիճակին մէջ կը գտնուին։ Տակաւին ինչեր պիտի պատմեմ քեզ որոնք իրականութիւններ են ինձ համար։

Դպրոցի գրասենեակին վրայ կեանքը իր անուշ ու ակնքնող գոյներով կը ներկայանայ, մինչդեռ իրականութեան մերկապարանոցութիւնը բոլորովին հակատակերն է։ Երբ կը մտածեմ թէ մոքի այս տրամադրութիւններով, կեանքի յաջողութեան ճամբուն ի՛նչ ըլլալն իսկ չպիտի տեսնեմ, նիւթական անյաջողութեան խոնարով կը ներարկուի հոգիս, էութիւնս։ Ի՞նչ կայ աւելի փչալից քան նիւթական ապագայի անհաստատ թափառկութիւնը, գետնաքարշ զգացումներու և գաղափարներու դուռ բացող, եռը, անհատականութիւնը ստորնացնող՝ ի՞նչ կայ ակէ աւելի պարսաւելի։

Մինչեւ հիմա ծնողքիս ըրած զոհողութիւնը իմ օգտիս համար, ամբողջ հինգ երկար տարիներ, երբ աչքիս առջեւ առնել կ'ուզեմ, անոնց հաշուեկշիռը, կը սարսափիմ, կը խղճամ, թափանցելով տխուր եղելութեան, ուինքզինքիս սա հարցումները կ'ընեմ ակամայ.— Ի՞նչպէս կրցան իրենց այդ կարօտ վիճակին մէջ ինձ նեցուկ ըլլալ։ քանի՞ անգամներ արդեօք իրենցմէ զրկեցին ինծի համար, ո՞վ ինքիսէ քանի բիւր անգամներ տխուր պատահարներու առկայ, և տակաւին չատ մը ինչո՛ւներ, որոնց պատասխանը ե՛ս միայն կարող եմ գտնել։ Պէտք է մոռնա՛մ նախընտրած բոլոր ուսումնական գաղափարներս, պէտք է մոքիս ջնջեմ անունները այն գործերուն և հեղինակութիւններուն զորս ձեռք անցնել որոշած եմ, ա՛ւ այն գիրքերը՝ որոնք զիս պիտի կաղապարեն, իմ իսկութիւնս պիտի սահմանաւորեն։ Վերջապէս ինծի համար գիտական և գրական աշխարհ մը չեմ կրնար ստեղծել, այդ աշխարհին վարպետը յորջորջուելու համար, պէ՛տք է մոռնամ ուրեմն, որոշ մոքի բոլոր վերաբերումները։ Նեսուի՛մ գործնական աշխարհին մէջ, ապրի՛մ ու ապրեցնեմ բարի ծնողներս, անոնց յանձն առած այնքան տառապանքին փոխարէն։

Ահա՛ թէ ի՞նչպէս երկու եսական զգացումներ ներսս միչտ պայքարումի մէջ են։

Մին գիտնալի, գրագէտի հակումներուս և մշակումներուս միացումն է, իսկ միւսը նիւթականի չլացականութիւնը միացած ապրեցնելու վեմ զգացումին հետ։ Ալ չեմ գիտեր թէ ո՞րը գերակշիռ պիտի ըլլայ երկու այս ներհակ զգացումներէս։ Ասոնք բոլոր այս օրուան յանկարծական ծնունդներն են, որոնք զիս յուզեցին, խանգարեցին զիս իմ անգործութեանս մէջ։

×

Եւ օրը կը տարածուէր, երբ արտասուաթոր աչքերով վերջ տուաւ իր բոլոր այս հոգիի վերլուծումին, կեանքի այս անփորձ ուղեւորը։

Իր մէջ երկու հակազօր զգացումներ կը պայքարէին։ Ի՞նչ ընէր, բարերար թեւերու ազատատեղով իր մտաւորականութեան զարկ տար թէ՝ գործի աշխարհը նետուէր, ապրեցնելու համար իր ծնողքը ամէն բանէ առաջ։

Այս վերջին զգացումը յաղթած էր։ Համաւաւոր մը տան մէջ կ'աշխատէր համեստ ամսականով մը ուր պատանմամբ տեսայ զինքը։ Գոհ էր, զուարթ, գեղանի դրսերեւոյթով, չքեղ դարձեալ իր ներքին արտայայտութեամբը։ Նիհարցած, ողորկ ճակատը խորշոմներով ակօսուիլ սկսած էր։

Այսպէս բաւական ժամանակ անցաւ, երբ օր մը այս տարաբաղդ դպրոցի բարեկամիս մահը եկաւ խռովել զիս։ Մեռնի՛լ, կեանքի գարունի վաղաբարի հովերու տարուբերումին մէջ, անկատար յոյսերով հրաժեշտ տալ կեանքին։ ցաւագին չէ՞։

Տխուր, դարձդարձիկ կեանքի իրականութեան այդ հալ ու մաշ էակը ամէն անգամ որ վերլուծեմ հոգիս կը գալարի։ Կը խորհիմ թէ թերեւս բնութիւնը այդպիսի եղական, տաք հոգիներու պէտք ունի, հոգի ողորդուած ցասումներու ասրաւոր առոյգման մը մեղմացնելու։ Բայց ինչ, ան բաղարձակ փափաքներուն, ինքնայատուկ և հաւարակ փափաքներուն անդարձ հրաժեշտի բարեւը արտասանողը չէ՞ միթէ։ Սրտերը կը յղանան ընտ. զգացումները։ երբ անոնք կը մեծնան կ'ուռճանան կը զարգանան այն ատեն անկարելի կ'ըլլայ զանոնք մոռացութեան տալ, իսկ, նեսաել, ա՜ա՛, այն ատեն է որ պայքարի ճգնաժամնր կ'ուռնայ մարդը ինքն իր մէջ։ Արդէն դարեր առաջ ըստած ու յեղեղուած չէ՞ սա խօսքը Զինացի փիլիսոփային կողմէ թէ՝ «երդանիկ ըլլալու համար պէտք է ջնջել փափաքները»։ Այս եղած էր Արամի նշանաբանը և թող անմոռաց ըլլայ անոր յեշատակաց ուզէն, թո՛ղ սիրոյ և յարգանքի անվերջ համակրանքը շուրջ պատէ իր աննշան, պարզուկ հողակոյտը։

Գ. ԴԻՒՈՐԳԵԱՆ

ԱՐՏԱՔԻՆ

ԱՆԴԼԵՒԻԳԵՐՄԱՆ ՅԱՐԱՒԵՐՈՒԹԻՒՆՆԵՐԸ.— «ՄԻԹԷՕՐ»ի ԴՈՐՄԸ.— Ինչպէս կը հաղորդուի Լոնտոնէն, Բորթսմութի մէջ Մէքքոր գերմանական զբօսանաւին հանդէպ անգլիական իշխանութեանց բռնած ընթացքը բաւական խնդրոյ նիւթ դարձած է, և երկու երկիրներուն լրագիրները սկսած են դարձեալ գործը մասերին փաթթել։ Արդէն երէկի Մանզումի մէջ ծանուցինք թէ ի՞նչ է այս Մէքքորի խնդիրը։ Իրաւ է որ Մէքքորի բռնած ընթացքը ապօրինի էր, քանի որ առանց կանխաւ արտօնութիւն առնելու Անգլիոյ պատերազմական ներքին նաւահանգիստը մտնելու համարձակած էր։ Մէքքոր ա՛նքան առաջ գացած էր՝ որ մինչեւ իսկ Սբաուխաք զրահաւորին եռեւի մասին մտեցաւ, որովհետև նաւահանգիստը միչտ լեցուն է անգլիական մարտանաւերով։

Գերման մամուլին մէկ մասին կողմէ յարուցուած աղմուկը և Պերլինի արտաքին գործոց նախարարութեան կողմէ Մէքքորի գործին տրուած կարեւորութիւնը Լոնտոնի մէջ զարմանք պատճառած է, որովհետև բոլոր անգլիական թերթերուն միաձայնութեամբ տուած լուրերուն նայելով, և Բորթսմութի նաւային իշխանութեանց կողմէ հասած տեղեկագիրներուն համեմատ, բնաւ բողոքի կամ իրարանցումի պատճառ մը չկայ։ Ահա թէ ի՞նչ անցած դարձած է Բորթսմութի նաւահանգիստին մէջ, Լոնտոնի բոլոր թերթերուն պատմածին նայելով.—

Գերմանական Մէքքոր զբօսանաւը ալեկոծութեան միջոցին Բորթսմութի նաւահանգիստը գնաց ուղղակի մասնաւոր շոգենաւերու յատկացեալ խարսխատեղին, և միմիայն անգլիական մարտանաւերուն յատկացուած խարսխատեղերուն մէկուն վրայ ուզեց կապել ինքզինքը։ Այս տեղ խարսխելը արգիլուած է մէն մի մասնաւոր շոգենաւի, նոյն իսկ անգլիականներուն։ Օդը խիստ ալեկոծ ըլլալով, Մէքքոր չյաջողեցաւ խարսխանչին կապուիլ, և ասոր վրայ բուն մարտանաւերուն քով խարսխս նետեց։ Նաւահանգստին վերատեսուչը մարդ զրկելով գերմանական նաւուն, հասկցուց այն տեղ խարսխելուն համար եղած օրինական արգելքը։

Անգլիական իշխանութիւնք գերմանական շոգենաւը նաւահանգիստէն չէ որ արգիլեցին, ալ միմիայն արգիլուած խարսխատեղէն։ Մէքքոր բարկանալով սակայն մասնաւոր նաւերուն յատկացուած տեղը չգնաց, այլ ուղղակի բաց ծով զարկաւ, ուր քիչ մնաց պիտի զարնուէր անգլիական մարտանաւի մը։

Սբաուsարտի տեղեկութիւններուն նայելով, Մէքքոր բնաւ ուղղակի պատճառ կամ փաստ չունի ալեկոծութիւնը պատճառ բռնելով ներքին նաւահանգիստը մտնելու, որովհետև Սրիթէէի մօտ աւելի խաղաղ և աւելի ապահով խարսխատեղի մը կայ։ Կը յայտարարէ թէ Մէքքորի նաւապետը ծովային օրէնքներուն դէմ գործած է։ Սակէց զատ ընդհանուր սովորութեան հակառակ առանց նաւուղիղի առաջ գնաց, և ծովախորշին ներքին մասին մէջ միայն նաւուղիղ առաւ իր նաւուն մէջ։ Դարձեալ, ամէն փափկանկատութեան և քաղաքավարութեան հակառակ լուսանկարչական սեսարաններ ուզեց առնել։ Սբաուsարտ կը յարէ թէ ո՛չ գերմանական շոգենաւին ոչ գերման դրօշին դէմ հակառակութիւն չկայ գործին մէջ, ամէն պարագայի մէջ այս միջադէպը քաղաքական ամենափոքր նշանակութիւն մը իսկ չունի, այլ պարզապէս տեղական դէպք մըն է։ Երբ այսօր գերման մամուլը այս պարզ խնդիրը մասը փաթթեր է աղմկալից զրոյցներ առաջ բերելու համար, բայց խնդիրը կարեւորութիւն չունի ո՛չ անգլիական հասարակութեան և ոչ անգլիական մամուլին համար։

Բայց ընդհակառակն Գերմանիայէն առնուած լուրերուն նայելով, գործը հոն իր նշանակութենէն չատ աւելի կարեւորութիւն ստացած է։

Թայմզ կ'ըսէ թէ Համպուրկ-Ամերիկա շոգենաւային ընկերութեան կողմէ այս խնդրոյն առթիւ հանուած աղմուկին նպատակն է Անգլիոյ դէմ փորձ մը ընել ի նպաստ գերման նաւատորմին չարժում մը առաջ բերելու նպատակաւ։

Սբաուsարտ նոր և երկար խմբագրականի մը մէջ հետեւեալը կը գրէ Մէքքորի դէպքին վրայ.— Ցաւալի կ'իմանանք թէ գերման կառավարութիւնը Բորթսմութի նաւահանգստին մէջ Մէքքորի մասին բռնուած ընթացքէն դիւանագիտական գործ մը հանել կ'ուզէ։ Անհաւանա՛ն է որ ա՛յքան ճախաւեր գործի մը հետեւանքով երկու կառավարութիւններուն յարաբերութիւնները աւրուին։ Օրաթերթը յետոյ կը հարցնէ թէ ինչո՞ւ համար անուանի գերման հրապարակագիրներ առանց կատարեալ ապացոյցի իբրեւ ճշմարիտ կ'ընդունին տեղեկագիր մը, որ ա՛յն ատենան անհաւատալի է։

Սբաուsարտ սա՛ բառերով կը վերջացնէ.— «Կը վախնանք որ այս թշնամական յայտարարութեանց միակ մեկնութիւնը սա կրնայ ըլլալ որ գերման կայսեր մօտ Իտալիա թագաւորին այցելութիւնը և գերմանացի հրապարակագիրներուն Լոնտոնի մէջ ընդունելութիւնը բնաւ չեն կրցած նուազեցնել գերման հայրենիքին մէջ Անգլիոյ ծովային գերակշռութեան դէմ տիրող ատելութիւնը և նախանձը։»

ԳԵՐՄԱՆԱԿԱՆ ՆԱՒԱՏՈՐՄԻՆԸ.— ԿԱՐԵՒՈՐ ԱԶԴՄԱՓՈՐՁԵՐ ՀԻՄՍԱՅԻՆ ՕԾՈՎՈՒՆ ՄԷՋ.— ԲՐԻՏԱՆԱԿԱՆ ՅԱՐԶԱԿՈՒՄԸ ԵՏ ՄՂՈՒԱԾ.— Պէրլինէ հետեւեալը կը հեռագրէ Սբաուsարտի Թղթակիցը սեպտ. 19 թուով.— Թէև Գերմանիոյ նաւային ռազմափորձերը քանի մը օրէ ի վեր վերջացան, բայց այդ կեղծ նաւամարտին հետեւանքներուն վրայ չատ քիչ մանրամասնութիւններ հրատարակուեցան կառավարական որոշմամբ, սակայն պէտք է գիտնալ թէ ռազմափորձերը այս տարի աւելի մեծ ատիճանի մը վրայ տեղի ունեցան քան ո՛և է ժամանակ գերմանական նաւատորմին պատմութեան մէջ։

Ռազմափորձերուն սկզբնաւորութենէն առաջ, անոնց մասնակցող բոլոր մարտանաւերը հաւաքուեցան Քիլի մէջ վերին հրամասարութեամբ ծովակալ ֆօն Բէօսթէրի։ Ընդ ամենը, թորփիլանաւերն ալ հաշուելով, 82 մարտանաւեր հաւաքուած էին Քիլի ծովածոցին մէջ, որոնք յետոյ բաժնուեցան երկու խոյեան նաւատորմիղներու, որոնցմէ մին կոչուեցաւ Գերմանական կամ «Կապոյտ» նաւատորմիղ, և երկրորդը Թշնամի կամ «Դեղին» նաւատորմիղ։ Թէև թշնամի կամ «Դեղին» նաւատորմիղը դիտմամբ այսպէս նշանակուած չէ, բայց ռազմափորձերուն մասնակցող բոլոր սպաները գիտէին բնականաբար թէ այդ նաւատորմին նպատակն է բրիտանական նաւատորմիղը ներկայացնել, և հետեւիլ ա՛յն ընթացքին, զոր Գերմանիոյ հետ պատերազմի մը ժամանակ Հիւսիսային ծովուն մէջ գործող անգլիական նաւատորմիղ մը պիտի նախընտրէր ապահովաբար։

Առաջին անգամ «Դեղին» նաւատորմիղը ճամբայ ելաւ Քիլէն, և նաւարկելի Զրանցէն շոգեպինդ անցաւ յատկացուած դիրքը բռնելու հիւսիսային ծովուն մէջ։ Որոշեալ պայմանաժամի մը անցնելէն վերջ, «Կապոյտ» նաւատորմիղը, որ դեռ խարխս նետած էր Քիլի մէջ, ազդարարութիւն ընդունեց թէ պատերազմ հրատարակուած էր «Դեղին»ին դէմ, այսինքն թշնամիին դէմ, և թէ հաւանական էր որ 12-15 ժամէն յարձակում մը ըլլար Էլպայի գետաբերանին վրայ։ «Կապոյտ» նաւատորմիղը ասոր վրայ խարխս վերցուց, և ամէն հնարաւոր արագութեամբ անմիջապէս անցաւ նաւարկելի Զրանցէն՝ Էլպայի բերանը պաշտպանելու համար սպասուած յարձակումին դէմ։ Ամէնէն առաջ զրկուեցան փոքր յածանաւերը և թորփիլանաւերը, որովհետև ասոնք Զրանցէն աւելի արագ կրնային անցնիլ քան խոշոր յածանաւերը և ծանր զրահաւորները, որոնց համար չատ տեղ չկայ նեղ անցքին մէջ։ Այս առթիւ ըսենք թէ «Դեղին» և «Կապոյտ» երկու երկու նաւատորմիղներուն նաւարկելի Զրանցէն անցքը ի վեր հանեց այդ Զրանցը լայնցնելու և խորցնելու ստիպողական հարկը, ձեռնարկութիւն մը՝ որ պիտի գործադրուի մօտաւոր ապագայի մը մէջ։

«Դեղին»ին թորփիլանաւերը յարձակումը մղեցին Էլպայի բերանին դէմ, երբ տակաւին «Կապոյտ»ին խոշոր զրահաւորները և յածանաւերը նաւարկելի Զրանցին արեւելեան բերանէն դուրս եկած չէին Պրունսպութէլի առջեւ։ Սակայն յարձակումը ի դերեւ հանեցին ցամաքային բերդերը և «Կապոյտ» նաւատորմիղին փոքր յածանաւերը, և «Դեղին»ին մէկ քանի թորփիլանաւերը անգործութեան դատապարտուեցան և հրաման ընդունեցին Համպուրկ երթալու։ Առաջին ընդհարումը այսպէս վերջացաւ։ «Կապոյտ» կամ գերման նաւատորմին մէկ յաղթութեամբ։

Այս նախնական գործողութիւններէն վերջ, Էլպայի բերանին առջեւ, երկու ախոյեան նաւատորմիղներն ալ բաց ծով ելան՝ ռազմափորձերուն ծրագրին համեմատ իրենց նշանակուած նոր դիրքերը բռնելու համար։ Անցեալ տարի ռազմափորձերուն յատակագիծը կը տրամադրէր վեց օր վեց գիշեր անընդհատ կեղծ նաւամարտ մղել, գլխաւոր նպատակ ունենալով փորձի ենթարկել Էլպայի գետաբերանը պաշարելու հնարամտութիւնը։ Այս տարի բովորովին տարբեր յատակագիծ մը կը կազմէր գործողութեանց խարխսը Հիւսիսային ծովուն մէջ։ Ախոյեան «Դեղին» և «Կապոյտ» նաւատորմիղները պաշտօն ստանձնած էին լուծել ամբողջ խնդիրներու շարք մը, ա՛յն մտօք թէ արդիւնքը ի՞նչ կրնայ ըլլալ եթէ իրական պատերազմ մը մղուի Հիւսիսային ծովուն մէջ։ Որոշուած ենթադրութեամբ մը ճամբայ ելնելով, ախոյեան նաւատորմիղները գործադրեցին զայն ու տարին իր տրամաբանական եզրակացութեան, և յետոյ ռազմափորձերը ընդհատելով ճամբայ ելան ուրիշ տեսակէտով մը զոր ա՛ն ալ իր հաւանական հետեւութեան հասցուցին։ Գործելու այս եղանակը քանիցս կրկնուեցաւ Հիւսիսային ծովուն մէջ ռազմափորձերուն վեց օրուան տեւողութեան մէջոցին, այնպէս որ Գերման նաւատորմին աւագ սպաները կարողացան չատ մը թանկագին դասեր սորվիլ այս գործողութիւններէն։

Այն նեարաւոր կացութիւնները՝ որոնք կրնան առաջ գալ Հիւսիսային ծովուն մէջ Գերմանիոյ և ուրիշ եւրոպական Տէրութեան մը՝ բնականաբար Մեծին Բրիտանիոյ միջեւ նաւային պատերազմի մը պարագային, հիմնուած էին Ռուսիոյ և Ճարոնի միջեւ նաւային գործողութեանց իրական փորձառութիւններուն վրայ որոնք արդիւնաւորուեցան Բորթ Արթուրի բացերը և Ցուշիմայի նեղուցին մէջ։ Այս յաջողական ռազմափորձերուն միջոցին զրահաւորները, յածանաւերը, և թորփիլանաւերու ամէնէն ալ լիուլի պատեհութիւններ ունեցան իրենց անձնիւր պարտականութիւնները կատարելու նաւային պատերազմի ժամանակ։

Դիտելի պարագայ մըն է որ նաւատորմիղներուն հրամատարութիւնը միեւնոյն ծովակալներուն յանձնուած չէր ռազմափորձերուն սկիզբէն մինչեւ վերջը, այլ փոփոխութիւն մը տեղի ունեցաւ երրորդ կամ չորրորդ օրը։ Սկիզբէն «Դեղին» նաւատորմիղին հրամատարն էր ծովակալ ֆօն Բէօսթէր, մինչ «Կապոյտ» նաւատորմիղին հրամատարութիւնը յանձնուած էր Գ. կարգի ծովակալ Շմիթի, բայց ռազմափորձերուն վերջերը դեր-ծովակալ Ցիչէլ հրամայեց «Դեղին» նաւատորմիղին և դեր-ծովակալ կոմս Պաուտիին հրամայեց «Կապոյտ» նաւատորմիղին։ Հէլիկոլանտի ցամաքային բերդերը քանիցս գործեցին այնպիսի ըլլալով «Կապոյտ» կամ գերման նաւատորմիղին։

Ռազմափորձերուն վերջին օրը նուիրուեցաւ երկու նաւատորմիղներուն միջեւ ճակատամարտի մը, զոր մղեցին Հէլիկոլանտի մօտերը։ Ճակատամարտը սկսաւ առաւօտեան ժամը 10ին, և վերջացաւ ժամը 1էն առաջ, երբ վերին հրամատարը պարզեց նշան ա՛յն մտօք թէ հաշուութիւնը ինքնուրեն է։ Ճակատամարտը, որուն նպատակն էր մարտանաւերուն ոյժը փորձել թշնամիին հետ մտէն կռուելու, չտեսնեցաւ միջադէպերով լեցուն էր, բայց յայտնի չէ թէ յաղթութիւնը «Դեղին»ին մնաց թէ «Կապոյտ»ին։

Գերման նաւային իշխանութիւնք իրենց գաղտնապահութեան վերջին ատիճան խոնեմ քաղաքականութեան հետեւելով, մէկ օրաթերթի միայն արտօնեցին թղթակից զրկել ռազմափորձերուն, և գերման մամլոյն մէջ չրջարբերութիւնը արտօնուած կարճառօտ լուրերը անորոշ նկարագրութիւններ միայն կը պարունակէին Հիւսիսային Ծովուն մէջ մղուած կարեւոր գործողութեանց դէպքերուն և միջադէպերուն վրայ։ Երկու փոքր դէպքեր միայն պատահեցան ռազմափորձերուն ժամանակ։ Գիշերային յարձակման մը ատեն իրարու զարնուեցան երկու թորփիլանաւեր, որովհետև հրամատար սպաներուն աչքերը չլացան թշնամի յածանաւի մը էլեկտրական ցոլացուցիչէն։ Բայց կեանքի կորուստ չկայ և նիւթական ՀԷանն ալ մեծ չէ։ Երկու հնագոյն թորփիլանաւեր եւս խորտակուեցան, և պատուաւորուեցան ամենամօտ նաւահանգիստը վերադառնալ։

ԳԵՐՄԱՆ ԲԱՆԱԿԻՆ ՌԱԶՄԱՓՈՐՁԵՐԸ.— ՏԵՒՏՈՆԱԿԱՆ ՄԷԹՈՏՆԵՐԸ.— Ֆրանսական օրաթերթերուն մէջ չատ մը քննադատութիւններ հրատարակուեցան գերման բանակին վերջին ռազմափորձերուն վրայ, բայց ամէնէն կարեւորը և չահեկանն է Բրի Բաբիգիեի մէջ հրատարակուածը։ Յօդուածագիրը պատերազմի ներկայ մէթոտները շատ լաւ կերպով ուսումնասիրող ֆրանսացի սպայ մըն է որ Նաբոլէոնեան պատերազմները ուսումնասիրած է տեսականօրէն։ Ամենայն համարձակութեամբ ի վեր կը հանէ իր կարծիքը «գերմանական բանակին ուղեղ»ին վրայ։ Յօդուածագիրը կը հաւատայ որ Նաբոլէոնի ժամանակուան ֆրանսական և գերման բանակներուն և ռազմափորձութեան միջեւ հին տարբերութիւնները տակաւին կան։ Յօդուածագիրը կը հաւատայ թէ տեսականան մէթոտը, այսինքն դանդաղութիւն և ծայրայեղ բծախնդրութիւն, մինչեւ այսօր տակաւին յատկութիւնն են գերման և աւստրիացի զօրավարներուն։

Հաւանականաբար ֆրանսացի սպայ մը, որ Նաբոլէոնի սիրով վարակուած է, կը սիրէ արագաշարժութիւնը, բուռն գործողութիւնը և կ'ատէ պայմանադրական ռազմագիտութիւնը, չատ մը ուրիշ եւրոպական բանակներ «դանդաղ» պիտի համարէ։ Բայց յօդուածագիրը աւելի մանրամասնելով, ցոյց կուտայ թէ գերման բանակին վերջին ռազմափորձերու միջոցին հրամատար սպաները յաճախ ո՛չ տրամաբանօրէն գործեցին և ոչ ողջմտութեամբ։

Բայց ֆրանսացի քննադատին ի վեր հանած ամէնէն մեծ յանցանքը այն է թէ գերման սպաները անտարբեր հանդիսատես մնացին թէ՛ յարձակողականի և թէ պաշտպանողականի մէջ։

ՈՒԻԼԵԼՄ ՊՐԱՅԶՆ ԱՒՍՏՐԻՈՅ ՎՐԱՑ.— Իր եւրոպական ճամբորդութեան ընթացքին մէջ, Ամերիկայի ժողովրդական կուսակցութեան նախագահական ընտրելի Ուիլիըմ Իլմինկ Պրայզն ժամանակ մը ևս Աւստրիոյ մէջ անցուց։ Շիքագոյի Տէյլի Նիւզ, մին այն 30 ամերիկեան թերթերէն, որոնց մէջ մանրամասնաբար կը նկարագրուի Պրայզնի ճամբորդութիւնը, իր վերջին թիւին մէջ կը պարունակէ Պրայզնի մէկ գնահատումը Աւստրիոյ գործերուն վրայ, հետեւեալ կերպով.—

Պրայզն կը յայտարարէ թէ իր փորձառութեան և դիտողութեանց յենլով կրնայ ըսել թէ Մաճառստանի մէջ դժգոհութիւն կայ Աւստրիոյ դէմ, և Աւստրիացիք ալ չատ գոհ չեն մաճառներուն բռնած ընթացքէն։ Դիտած է նաև թէ Զեհերը մասնաւորապէս զզուանք ունին Աւստրիացի գերմաններուն և գերմաններէն լեզուին դէմ, Պոհեմիոյ երկու ցեղերուն Զեհերուն և Գերմաններուն միջեւ գտնուած ատելութիւնը իրեն չատ զարմանք պատճառեց։ Պրայզն գերմաններէն լեզուին դէմ այս հակառակութիւնը մեծ դժբախտութիւն մը կը համարի թէ՛ Մաճառստանի և թէ Պոհեմիոյ համար, ինչպէս նաեւ իշխանութեանց համար։ Գերմաններէն լեզուն, կ'ըսէ, համաչխարհիկ մեծ լեզուներէն մին է, 80է աւելի միլիոն մարդոց հաղորդակցութեան լեզուն է, և իր ապագրած գրականի մէջ աշխարհի մատենագրական գանձերուն ամենամեծ մասը կը պարունակէ։ Գերմանական մատենադարանները հարուստ են Գիտութեան, Գեղարուեստի, Պատմութեան և Իմաստասիրութեան, Վարչութեան և Կրօնի մասին հրատարակուած երկասիրութիւններով, որոնք դիւրամատոյց են Գերմանացիներուն չափ և Մաճառստանի և Պոհեմիոյ ժողովուրդներուն։ Ամէն պարագայի մէջ, համեմատաբար սակաւաթիւ մարդիկներէ խօսուած Զեհերէն և Մաճառերէն լեզուները չեն կրնար ապահովապէս գերմաներէն լեզուին հետ բաղդատուիլ գիտական գանձերու հարստութեան մասին։

Պրայզնի կարծիքով, գերմաներէն լեզուին դէմ այս ատելութիւնը չարդարանար։ Ցեղային փցուն խնդիրներու պայքարը և ասոր հետեւանքով ձեռք առնուած միջոցները պէտք չէ պատճառ ըլլան ատելու լեզու մը, որուն մշակումը ա՛նքան օգտակար կրնայ ըլլալ իրենց։

Գերմանան, Աւստրալիան և Նոր-Զելանտան Անգլիոյ հետ կապող հանգոյցը անբաղդատելի կերպով աւելի զօրաւոր է քան ա՛ն հանգոյցը՝ որ Մաճառստանը և Պոհեմիան կը կապէ Աւստրիոյ հետ։ Եւ ի՞նչ պատճառաւ։ Ո՛չ թէ լեզուի նոյնութեան պատճառաւ, որովհետև Ամերիկայի կազմութեան յայտարարութիւնը նո՛յն լեզուով գրուեցաւ, զոր Ճօրճ Գ. ալ կը խօսէր։ Գանատա, Աւստրալիա և Նոր-Զելանտա Անգլիոյ կապուած են, որովհետև Անգլիա կ'արտօնէ զանոնք իրենց միջավայրին և կացութեան համեմատ վարել իրենց գործերը։

Յետոյ Պրայզն կը խօսի Վիեննայի վրայ, որուն հանրային չէնքերը, յիշատակարանները, փողոցները և հանրային պարտէզները իրեն հիացում պատճառեցին։ Պրայզն իր նկարագրութեան մէջ նոյն իսկ կը յիշատակէ ճաշարաններուն կեանքը, և ի մասնաւորի Վիեննայի սրճարանները իրենց բազմաթիւ լրագիրներով։ Բացառիկ խանդավառութեամբ գովեստ կը կարդայ Վիեննայի Թատրոններուն, զոր անմրցելի կը համարի։ Պրայզն մասնաւոր ուսումնասիրութեան առարկայ ըրաւ Վիեննայի քաղաքապետական հաստատութիւնները, և կ'ըսէ թէ մասնաւորապէս լաւագոյն է Աւբուարիոյ անտառային օրէնքը, որուն տրամադրութիւնները շատ մը նկատումներով տիպար և հետեւելի կը համարի։

ԹԱՑՑԻՒՆԻ ԱՂԷՏՔԸ ՀՕՆԿԷՕՆԳԻ ՄԷՋ.— Լոնտոն հասած հեռագրի մը նայելով, Եշ. օր կրկին նոր, այլ աւելի տկար թայֆուն մը անցեր է քաղաքին վրայէն։ Մանրամասնութիւնք կը պակսին։ Առաջին թայֆունէն մեռնողներու թիւը 6000 է։ Զօրքերը տակաւին կ'աշխատին նաւահանգիստին մէջ փլատակները մաքրելու համար։ Ամերիկեան նաւաբաժին մը, որ Ֆիլիպեան կղզիները կ'երթար, Հոնկ-Քոնկի առջեւ կանգ առնելով կ'ազատեցի աղէտաւորներուն։

ՔՐՈՆԻԿ

Ս. ՊԱՏՐԻԱՐՔ Հայրը երէկ Ազգ. Հիւանդանոց այցելեց Տ. Ներսէս վրդ. Մապաեանի ընկերակցութեամբ։ Ընդունուեցաւ Տնօրէն Յակոբ էֆ. Համամճեանէ և պաշտօնէութեան կողմէ։ Ն. Սրբազնութիւն պահ մը հանգիստ առնելէ վերջ այցելեց Նորակառոյց մասուռը, և զննեցուցած Սեղանին և այլ յարակից մասերուն վրայօք ինչ ինչ բացատրութիւններ տուաւ։ Յետոյ գնաց արանց հիւանդասրը և այցելից դերասան Պետ Մ.էֆ. Մնակեանի և Աբրահամէֆ. Այվազեանի, որոնք այս միջոցիս հիւանդանոցին մէջ կը գտնուին։ Ն. Սրբազնութիւն արագ ապաքինում մաղթեց։ Յետոյ Համամճեան էֆ.ի առաջնորդութեամբ հիւանդոց գնաց, ուր ներքին մատակարարան խնդիրներուն վրայ խորհրդակցութիւն մը ունեցաւ։ Ն. Սրբազնութիւն ժամը 9½ին մեկնեցաւ Բերա՝ իր բնակարանը։

*** Երէկ Հիւանդանոց այցելեցին նաեւ Սեբաստիոյ Հայ-Հռոմէականաց նախկին Առաջնորդ Տ. Սահակ Արքեպս. Հաճեան և Հայ-Հռոմէական Պատրիարքարանի քարտուղար Մկրտիչ վրդ. Ալէմշանեան, որոնք դեր-անօրէն Խաչիկ էֆ. Հայկազնի հետ պատեցան նորաչէն յարկերը։

Ա.ԶԳ. ՀԻՒԱՆԴԱՆՈՑԻ նորակառոյց չէնքերուն պաշտօնական բացման հանդէսը պիտի կատարուի Վարագայ Խաչին։ Հին մատուռին զանգակը Ս. Յակոբ եկեղեցին պիտի տարուի և նորակառոյց եկեղեցիին համար թանգարան մը պիտի դնէ։

ՅՈՒՆԱՍՏԱՆԻ Օլկա թագուհին մասնաւոր քարտուղար և քրիստոնեայ հնարանութեան բրօֆէսէօր Մ. Լամբաքի վերջերս Իզմիր գացած էր։ Հոն Մ. Լամբաքի զբաղեցաւ գտնելու գերեզմանը՝ Ս. Յովհաննէս Աւետարանչին աշակերտ Ս. Պողիկարպոսի որ Իզմիրի առաջին եպիսկոպոսը եղած է և մարտիրոսացած։ Հնագէտը այս առթիւ խնդրեց օժանդակութիւնը բոլոր եկեղեցական իշխանութեանց։ Իզմիրի Հայոց առաջնորդ Դեր. Դուրեան Սրբազանն էր որ ամէնէն աւելի չահեկան և կարեւոր տեղեկութիւնները հայթայթեց բրօֆէսէօրին։ Գերման գիտնական մը 1844ին տպուած գիրքի մը մէջ, մինուռուած գերեզմանին տեղ ցոյց տուած է Բակոս ըսուած տեղը։ Պողիկարպոս եկեղեցիի մը աւերակներուն մօտ, ապառաժներու տակ հանդչած կը կարծուի Ս. Պողիկարպոս, ուսանդութեան մը համեմատ։

ԴԻԱՆՏԻԱՅԻ Թաղ. Խորուրդին և քահանային խնդրոյն մասին չէ եղած չարաթ մը որ նոյն տեղէն նամակներով թեր կամ դէմ մէկ կամ միւս կողմին դէմ չգողոգուի և Պատրիարքարանէն տնօրինութիւն մը չխնդրուի։ Խնդիրը այս վիճակին մէջ էր, և ահա այս օրերս դարձեալ թաղականաբանական խնդիրը ծայր տալ սկսած է։ Նամակագիր մը մանրամասնօրէն կը պարզէ տեղւոյն եկեղեցիին անկերպարան վիճակը և կը յայտարարէ թէ Գանտիայի եկեղեց. և կրթ. գործերը գործէ չհակացող մարդոց ձեռք ինկած են, որոնք առանց Պատրիարքարանի հրամանին կը պաշտօնավարեն ըսելով, իբր թէ։ Նամակագիրը իրաց այս վիճակին դարման մը ըլլալու համար Ս. Պատրիարքէն խնդրած է որ կանոնաւոր խնամակալութիւն մը կազմուի պատուաւոր ազգայիններէ, քանի որ այս անկերպարան վիճակին չարունակումովը տեղւոյն ազգայիններն են որ կը վնասեն, զրկուելով հոգեւոր մխիթարութենէ։

ՄԱԿԻՐԻԹԻՒՂԻ Տատեան վարժարանին Տնօրէնութիւնը նկատելով որ ձմեռը կը մօտենայ և մէկ քանի չարաթէն երբ ցո ըան ու բուքը սկսին՝ Մանկապարտէզի փոքրիկները պիտի նեղուին, քանի որ այդ չէնքին արտաքին մասը բոլորովին հինցած է գրեթէ, որոյեղ 8-10 ոսկիի ծախքով մանկապարտէզին արտաքին մասը գինեցով պատել։

ՏԱՐՏԱՆԵԼԻ Հիւանդաց Խնամակալութիւնը անցեալ ամսոյ մէջ իր տարեկան նիստը գումարելով Գործադիր ժողով մը ընտրեց եօթը անդամէ բաղկացած, հետեւեալներէն.— Տարք՝ Սարգիս Պարոնեան (Ատենապետ), Մհ. Օնիկ Մեսրոպեան (Ատենադպիր), Հրանդ Ագեանդքեան (Փոխատեսուչ) և Պօղոս Մկրտիչեան, Պետրոս Մեսրոպեան ու Յովհաննէս Աճէմեան՝ անդամ։ Իսկ հաւաքիչ ընտրուած է աշաղուրկ Տիար Օնիկ Սարգիսեանը։ Վերոյիշեալ Խնամակալութիւնը 6 տարիներէ ի վեր կազմակերպուած և 500ի մօտ հիւանդներ դարմանելէ զատ այսօր 50 ոսկիի մօտ պատրաստ գումար մը ունի։

ԳԻՒՏ ՆՇԽԱՐԱՑ ոտնին օրը Զօմաքլը գիւղի (Կեսարիա) եկեղեցիին մէջ յատուկ Ս. Պատարագ մատուցուած է եկեղեցիին չինութեան տարեդարձին առթիւ։ Պատարագէն յետոյ ի ներկայութեան գրեթէ բոլոր գիւղացիներուն հոգեհանգստեան արարողութիւն մը կատարուած է հանգուցեալ Կիւլպենկեան Սերովբէ և Սարգիս էֆ.ներու համար, որոնք Զօմաքլըցիները օժտած էին եկեղեցիով մը։

ՊՈԼՍԵՑԻ Սբ. Սիրանոյշ Պաղտասարեան որ Ծարտանելի Աղջկանց վարժարանին իբրեւ ուսուցչուհի հրաւիրուած էր. անցեալ շաբթու հոն հասնելով իր գործին ձեռնարկած է։ Ապէ. երկսեռ վարժարաններուն ամսական պիտանէն է 2580 ղրշ.։ Վարժարանները 7 մնայուն և 2 այցելու ուսուցիչ ունին։

ԵՐԶՆԿԱՅԻ Ազգ. Կեդր. Ուսումնարանի Հոգաբարձութիւնը չնորհակալութիւն կը յայտնէ քաղաքին ծանօթ վաճառականներէն Գաբրիէլ էֆ. Դաղարոսեանի, որ իր ծանօթ կրթասիրութեամբ, ինչպէս նախորդ՝ նոյնպէս և այս դպրոցական տարեշրջանին, ի նպաստ Ուսումնարանին աղքատիկ և ձրիավարժ ուսանողութեան դրամական տասը Օսմ. լիրայի գումար մը նուիրեց։

ՅՈՒՂԱՐԿԱՒՈՐՈՒԹԻՒՆ ՅԱՐՈՒԹԻՒՆ ԷՖ. ՄԷՀԹԷՐԵԱՆԻ (ՌՈՏՈՍԹՈՅԻ)

Երէկ, ժամը 6ին, Մայր-եկեղեցիին մէջ տեղի ունեցաւ յուղարկաւորութեան տխուր հանդէսը ընկ Ռոտոսթոյի վաճառական Յարութիւն էֆ. Մէհթէրեանի, որ ամիսէ մը ի վեր մայրաքաղաքս բերուած էր, Ազգ. Հիւանդանոցին մէջ դարմանուելու համար։ Եկեղեցին այս առթիւ չքեղօրէն լուսազարդուած էր և հանգուցեալին դագաղը մահաբեմի մը վրայ կը հանգչէր։ Արարողութեանց կը նախագահէր Տ. Դէորգ Եպս. Երէցեան, իր շուրջը ունենալով Տ. Տ. Վահան Մ. Վրդ. Պարտիզակցի և Վարդան Վրդ. Բրոխորոնեան ու Մայր-եկեղեցւոյ ամբողջ քահանայից դասը։ Մեռելական արարողութենէն վերջ, Տ. Դէորգ Սրբազան բնաւեան առնելով «Երանի ծառայիցս այնորիկ զոր եկեալ տէրն գտանիցէ արթուն» խօսքը՝ խօսեցաւ դամբանականը։

«Կեանքի իրադարձութեանց ամէնէն տխուրը ու անդարմանելին մահն է, ըսաւ Ն. Սրբազնութիւն, որ անակնկալօրէն սրտեր կը խոցէ ու վշտերու պատճառ կ'ըլլայ։ Այսպէս մեր անբաստուգութեան մէջ է մարդս, քանի որ մարդուն կեանքը տերեւի մը կը նմանի որ բուռն հովէ մը յանկարծ գետին կ'իյնայ, և կամ ծաղիկի մը որ կը թոռմի յանկարծ. ուրեմն մենք պէտք է նախենք արթուն ծառային, որպէս զի երբ մահը մեզի բաժնէ այս աշխարհէն՝ պատրաստ ըլլանք երկնաւոր Տիրոջ առջեւ ելլելու. եթէ ոչ մահը մեզի համար դառն կ'ըլլայ։ Աւետարանը երանի կուտայ այն քրիստոնէին որ իր կեանքին մէջ բարիքներ գործած է մեր և կեանքը ապրած է իբրեւ բարի քրիստոնեայ։ Ն. Սրբազնութիւն յետոյ անդրադառնալով հանգուցեալ Յարութիւն էֆ.ի, ըսաւ թէ այսօր ևս բարի քրիստոնէի մը դագաղին առջեւ կը գտնուինք, որովհետեւ հանգուցեալը ըսաւ, եղած է բարի և ընտանեսէր հայր, պատուաւոր քաղաքացի և օգտակար անհատ մը թէ՛ իր ազգին և թէ իր պետութեան և առեւտրական հրապարակին վրայ ալ մեր վստահութիւն վայելած է իր ուղղամտութիւնովը։ Տ. Դէորգ Սրբազան վերջացուց իր դամբանականը երկնային մխիթարութիւն հայցելով հանգուցեալին զաւակներուն Մկրտիչ և Մագուստ էֆ.ք Մէհթէրեանի, և պարագաներուն։

Դամբանականէն վերջ հանգուցեալին դագաղը, հանդիսաւոր թափորով տարուեցաւ մինչեւ Հիսար Տիպի։ Հոն ներկաները իրենց ցաւակցութիւնը յայտնեցին հանգուցեալին որդւոյն՝ Մկրտիչ էֆէնտի Մէհթէրեանի։ Ներկաներուն մէջ կային Տեարք՝ Մկրտիչ Յակոբովիչ, Ճիվան Թէքէեան, Պօղոս Դուլումեան, Մաքսուտ Թաբաղճեան, Գրիգոր Տէմիրեան, Յակոբ Գալբճեան, Օնիկի Կարապետեան, Գրիգոր Ղազնչկիլեան, Սարգիս և Իբրահիմ Տօլմաեան, Պօղոս Փափազեան, Մանուկ Փափազեան, Գրիգոր Ճերմակեան, Կարապետ Յովակիմեան, Ազգ. Հիւանդանոցէն Արմաւենի, Սրբուհի և Աղաւնի մայրապետները, ինչպէս նաև բազմաթիւ Ռոտոսթոցի պատուաւոր աղգայիներ։

Դագաղը յետոյ չքեղ մեռելակառքով մը փոխադրուեցաւ Պալէգլէի ազգ. գերեզմանատուն և հանգուցեալ Յարութիւն էֆ.ի մարմինը ամփոփուեցաւ Մէհթէրեաններու յատուկ դամբարանին մէջ։

Խմբագրութիւնս այս տխուր առթիւ իր ցաւակցութիւնը կը յայտնէ հանգուցեալին զաւակներուն Մկրտիչ և Մագուստ էֆ. Մէհթէրեաններու ու պարագաներուն։

* * Հանգուցեալ Յարութիւն էֆ. Մէհթէրեան, Ռոտոսթոյի պատուաւոր վաճառականներէն է, որ բժշկոյ խորհուրդովը Ազգ. Հիւանդանոց փոխադրուած էր վերաբուժական գործողութեան մը համար։ Սակայն հակառակ բժշկական ամէն խնամքներու, Յարութիւն էֆ. մեռաւ իր հոս փոխադրուելէն 5 օր վերջը։ Հանգուցեալը սիրուած և յարգուած անձ մըն էր Ռոտոսթոյի մէջ, ուր վարած էր Քաղ. Ժողովոյ և Թաղ. Խորհուրդներու անդամակցութիւնը։ Յարութիւն էֆ. կը թողու այրի մը, Տիկ. Կիւլինիա Մէհթէրեան և երկու զաւակներ, Մկրտիչ էֆ. Մէհթէրեան, և Մագուստ էֆ. Մէհթէրեան, որոնք լաւ դիրք մը գրաւած են առեւտրական հրապարակին վրայ։

Այրի Տիկին Կիւլինիա Յ. Մէհթէրեան, Տէր և Տիկին Մկրտիչ Մէհթէրեան և զաւակունք, Տէր և Տիկին Մագուստ Մէհթէրեան և զաւակը, և Մէհթէրեան ու Թարաքճեան ընտանիքները (ի Ռոտոսթօ) իրենց խորին չնորհակալութիւնը կը յայտնեն ամէն անոնց որոնք ներկայ գտնուեցան հանգուցեալ

ՅԱՐՈՒԹԻՒՆ ԷՖ. ՄԷՀԹԷՐԵԱՆԻ յուղարկաւորութեան հանդէսին և իրենց ցաւակցութիւնները յայտնեցին այս տխուր առթիւ։

ԲԱՐԻԶԻ ՊՕՐՍԱՆ
BOURSE DE PARIS

Սեպտ. 23 1906

Հեռագրական գործակալութիւնը մինչեւ թերթիս տպուած միջոցին չհաղորդեց Բարիզի Սակարանին գիները։

ՆԵՐՔԻՆ

ՊԱՇՏՕՆԱԿԱՆ ԶԵԿՈՒՑՈՒՄ. — Տրապիզոնի կուսակալութեան կողմէ տեղեկագրուած ըլլալով որ, տեղւոյն քանին մէջ 20 օրէ ի վեր ժանտախտ ու և է դէպք չէ պատահած եւ քաղաքին ընդհանուր առողջապահական վիճակը լաւ է, Առողջապահական Բարձր Խորհուրդին որոշումով բոլորովին վերցուցաւ Տրապիզոնի ժամանումներուն դէմ դրուած քարանթինան. միայն Տրապիզոնէն Պոլիս եկող ճամբորդները ըստ առաջնոյն Սեւ Ծովի նեղուցին առջեւ բժշկական քննութեան մը պիտի ենթարկուին։

ԲԱՐԼ-ՍԹԷՖԱՆ ԱՐՀԻԴՈՒՔՍԸ ՊՈԼՍՈՅ ՄԷՋ. — Աւստրահունգարիոյ Ֆրանց-Եոզէֆ կայսր ազգականներէն Բարլ-Սթէֆան արհիդուքսը երէկ առտու Պոլիս ժամանեց իր Բովէռմա զբօսանաւով։ Արհիդուքսը Յունատանէն կուգայ և իրեն կ'ընկերանան իր կինը և ընտանիքին ու Աւստրեւմահարաբայական գերդաստանին մէկ քանի անդամները։ Աւստրիական դեսպան Պ. ոը Բալիչէ մասնաւոր չոգեմակոյկով դիմաւորեց զբօսանաւը ուր եւս և բարի գալուստ մաղթեց արհիդուքսին։ Զբօսանաւը Վոսփոր ելաւ և եկեղ գիւղի աւստրիական դեսպանատան առջեւ խարսխեց։ Վեհ. Սուլթանն կողմէ արարողապետ Կալիպ պէյ, դեսպանական հիւրամեծար Խայրէտտին պէյ, Անձնապահ քանակին հրամատար Ապտուլլահ փաշա, Զօր. Ահմէտ Ալի փաշա, և գնդապետ Նէշիպ պէյ զբօսանաւ երթալով բարի գալուստ մաղթեցին Աւստրիացի արհիդուքսին։ Բարլ-Սթէֆան արհիդուքս տասը օրի չափ Պոլիս պիտի մնայ և պիտի բնակի իր Բովէռմա զբօսանաւին մէջ։ Յետոյ Պրուսա պիտի երթայ։

* * Բարլ-Սթէֆան արհիդուքս 1860ին ծնած է։ Որդին է Բարլ Ֆէրտինանտ արհիդուքսին, որ զաւակն է Նաբոլէոն Ա.ի հռչակաւոր ախոյեան Բարլ արհիդուքսին և թոռը՝ Լէոբոլտ Բ. կայսեր։ Իր երեց քոյրն է Սպանիոյ Մարիա-Քրիսթին թագուհին։ Բարլ-Սթէֆան արհիդուքս 1886ին ամուսնացած է իր քուրմինին՝ Մարիա-Թերէզ արհիդքսուհիին հետ ուրկից վեց զաւակ ունեցած է, 3 մանչ և 3 աղջիկ։ Անդրանիկ աղջիկը՝ Էլիզոնորա արհիդքսուհին 20 տարու է, իսկ կրտսեր արհիդուքսը Կիյոմ, 11 տարու։ Բարլ Էթիէն արհիդուքսը աւտարիական դերծուվակալ է և հանգստեան կոչուած, Գերման նաւատորմին մէջ պատուակալ սպայ և հրամատար ու տէր աւտարիական հետեւակազօրաց 8րդ զօրագունդին։ Բարլ-Սթէֆան արհիդուքսին ընտանիքը ընդհանրապէս Բօլա կը բնակի։ Արհիդուքսը անպաշտօն կերպով կը ճամբորդէ։

ԱՒՍՏՐԻԱԿԱՆ ԴԵՍՊԱՆԸ. — Աւստրիոյ Հունգարիոյ Ֆրանց Եոզէֆ կայսրը դնահատելով երկարամեայ ծառայութիւնը Պոլսոյ աւտարիական դեսպան Պ. ոը Բալիչէի, անոր շնորհեց կոմսութեան տիտղոս։ Թերթերը այս առթիւ ի վեր կը հանեն Կոմս Բալիչէի գլուխգործական բարձր հիրքերը, որոնց շնորհիւ այնքան լաւ պահպանած և աւելի ևս ամրացուցած է երկու պետութեանց բարեկամական կապերը, իր դեսպանութեան երկարատեւ շրջանին մէջ։ Կոմս Բալիչէ Պոլսոյ դեսպանական մարմինին երիցագոյն անդամն է, և վերջերս կատարեց իր դեսպանագիտական գործունէութեան յիսնամեակը։

ՊԱՄԲԱՑԻ նահանգին նոր կուսակալ Հասան պէյ այս օրերս իր պաշտօնատեղին կ'ուղղուի։

ՀՐԴԵՀՆԵՐԸ.— Պետական Խորհուրդը, որուն յանձնուած էր որոշում մը տալ գաւառներու մէջ հրդեհ մարելու միջոցներ հաստատելու մասին, այդ խնդրոյն համար տեղեկութիւններ ուած էր զանազան նահանգներէ՝ վերոգրեալ միջոցներու հիմնուան վիճակին նկատմամբ։ Նոյն Խորհուրդը նկատելով որ մէկ քանի նահանգներ տակաւին պատասխանած չեն, նորէն գրեց պէտք եղած տեղերը՝ փութացնել հանձնուած տեղեկութիւնները։

* * Պետական Խորհուրդը նաեւ խորհրդակցութիւն կը կատարէ Եւրոպայէն բերուելիք երեք հրշէջ գործիքներու մասին, որոնց համար փորձով հաստատուած է թէ հրդեհ մարելու առթիւ մեծապէս օգտակար կ'ըլլան։

ՀԱՆԵՐՕԳՈՒՏ Շնութեանց նախարարութեան խորհրդական Նէճիպ փաշա Մէլէհատ, որ Բարլսպատի ջերմուկները գացած էր, Պոլիս դարձաւ։

ՅՈՒՆՆ ՀԱՍԱՐԱԿՈՒԹԻՒՆԸ.— Կիրակի օր մեծ շքով կատարուեցաւ Մեծ Կղզիի մէջ Յունաց Նորաշէն Քուտուսայի Այ-Եորկի եկեղեցիին բացումը։ Դրեթէ 15,000 հանդիսականներ ներկայ էին։ Նոր եկեղեցին պզտիկ է բայց սիրուն։ Ս. Գէորգի պատկերը ունի, որ ուխտի առարկայ է մասաւոր հիւանդութեան ենթականերուն։ Շէնքը կառուցուեցաւ հանրային հանգանակութեամբ։ Երկու տարի առաջ ձեռնարկուած էր շինութեան։

ԾՈՎԱՑԻՆ նախարարութիւնը իմանալով որ Մախսուսէի ընկղմած Ագիրիա չոգենաւը արգելք կ'ըլլայ Էրէյլիի նաւահանգիստին նաւարկութեան, որոշեց վերցնել տալ այդ խոչընդոտը։

ԵՐԿԱՌԱԳՈՐԾԱԿԱՆ ՊԱՆՔԱՑԻ վիճակահանութեան 3րդ թիռաժին 4րդ պարգեւը՝ 50,000 ղրշ.ը շահած են 39371 թիւ երկու կէս առմակները։ Մէկ բաժինին տէրը, Պոլիս, Ձղլու Օղլու, լուսայատակ Անասթաս էֆ. երէկ Պանքան երթալով գանձեց 25,000 ղրշ.ը ամբողջովին։

ԾԽԱԽՈՏԻ Ռէժիի բաժնետէրերուն ընդհանուր ժողովը յառաջիկայ չորեքշաբթի պիտի գումարուի։ Օսմ. Պանքային Բարիզի Տիւղին վարչական Խորհուրդին անդամ Մ. ոը Նէօֆլիզ ներկայ պիտի գտնուի։

ԱՄՍԱԹՈՇԱԿ.— Քաղաքային հանգստեան թռչակի մնացուկէն 6400 ղրուշ ամսաթոշակ յատկացուեցաւ Պետական Խորհուրդի քաղաքային ճիւղին անդամ վախճանեալ Ալեքսանդր Դարաթէոտորի փաշայի կնոջ՝ տիկին Ֆանարայի և աղջկանը Օր. Էֆրոզինիի։

ՎԱՐԴԻ ՏՈՒՆԿ. — Անտառներու հանքերու և երկրագործական նախարարութիւնը Բ. Դուռնէն հրահանգ խնդրեց Այդընի, Ատանայի, Գոնեայի, Էնկիւրիի ու Պրուսայի նահանգներէն և Նիկոմիդիոյ ու Երզնկայի գաւառներէն ուղղած վարդի մեծաքանակ տունկերը ղրկելու համար։

ԿԱՌԱՎԱՐԱԿԱՆ ՊԱՇՏՕՆԵԱՆԵՐԸ. — Նկատելով որ կառավարական պաշտօնեաները երբ այլուր փոխադրուին, իրենց հաշիւները չեն քննուիր, և յետոյ հաշուական անկանոնութիւններ և զեղծումներ երեւան կ'ելլեն, որոշուեցաւ որ ասկէ վերջ պաշտօնեաները տեղէ տեղ չփոխադրուին, մինչեւ որ հաշիւնին լաւ մը չքննուի։ Այն ատեն միայն պիտի հաստատուի իրենց նոր պաշտօնը, երբ հաշիւներու քննութեամբ հաստատուի թէ բաց չունին, և հակառակ կանոնի ծախք ըրած չեն։ Իսկ հակառակ պարագային օրէնքին արամադրութիւնը պիտի գործադրուի իրենց նկատմամբ, և պաշտօնանկ պիտի ըլլան։

ՊՐՈՒՍԱՑԷՆ կը գրեն թէ օգոստոս 29ի երեքշաբթի օրէն մինչեւ սեպտ.ի երկուշաբթի օրը ցուցահանդէսին մէջ կատարուած վաճառումներու գումարը եղած է 62,321 ղրուշ։ Մինչեւ նոյն թուականը այցելուներու թիւը հասած է 16,016ի։ Մուտքի տուրքէն ալ գոյացած է 23,031 ղրուշ։

ՄԱՐՍԱՑԻՆ վերատեսչութիւնը մաքսատանց մէջ գործածելու համար վաթսուն հատ «պասքիլ» պիտի գնէ։

ՏԷՊԹԷՐՀԱՆԷԻ Վերատեսչութիւնը ծանոյց թէ երբ վաճառական մը իլմուխապէր ներկայացնէ, իր անչարժ կալուածը «ֆէրազ» ընելու կամ աւանդ տալու համար, պէտք է որ այդ իլմուխապէրը Առեւտրական Սենեակին մէջ արձանագրուած ըլլայ։

ԱՆՏԱՌՆԵՐՈՒ և հանքերու Նախարարութեան պաշտօնատարներէն Յարութիւն էֆ. Քէօմիւրճեան Լոնտոն մեկնեցաւ։

ԳՈՒՄԳԱԲՈՒԻ տղոց ֆութպոլի ֆլիւպը սիրակի օր կէս օրէ վերջ մրցում կատարեց ընդդէմ Եէտիգուլէի և Պոյաճիգիւղի միացեալ Յոյն ֆութպոլի ֆլիւպերուն, Մաքրիգիւղի Ագ-Սու դաշտին մէջ։ Ամէն ազգէ հետաքրքիրներու խուռն բազմութիւն մը անձկութեամբ կը հետեւէր մրցումին ելքին։ Լոկ 20 վայրկեանի դադարի մը ընդմիջումով մրցումը կանոնաւորաբար շարունակուեցաւ գրեթէ 2 ժամ, որուն ամբողջ տեւողութեան միջոցին մեծ ոգեւորութիւն կը տիրէր, և միեւնոյն ատեն բերայէն լուսանկարիչներ խաղին զանազան դիրքերը կը լուսանկարէին։ Մրցումը երեկոյեան մօտ աւարտեցաւ և յաղթանակը չահեցաւ Գումգաբուի ֆլիւպը, ուսկից վերջ նորէն լուսանկարուելով և երկու ֆլիւպները զիրար չնորհաւորելով գոհունակ տպաւորութեամբ բաժնուեցան։

ՕՐՈՒԱՆ ԴԷՊՔԵՐԸ

ՆՈՐ ՈՃԻՐ ՊԱՐՏԻԶԱԿԻ ՄԷՋ.— Երէկ գրած էինք Պարտիզակի մէջ կատարուած սպանութիւն մը։ Ուրիշ մարդասպանութեան մը լուրն ալ կը հասնի, Յակոբ Քիւրտեան և Ներսէս Կոզկոզեան անցեալ շաբթու գիշեր մը գիւղէն կէս ժամ հեռու գտնուող Թագւոր Մալլըմեանի եղիպտացորենի արտը մտնելով կը սկսին եղիպտացորենի տունկերուն գագաթները քաղել։ Ասոր վրայ Թագւորեանի որդին հասնելով դիտողութիւններ կ'ընէ յիշեալ գողերուն և կ'ուզէ զանոնք դուրս հանել, բայց գողերը ականջ չկախելով, Թագւորեան աւելի ևս կը զայրանայ և կը սկսի կռուիլ Կոզկոզեանի հետ։ Մինչ այս մինչ այն, Յակոբ Քիւրտեան յանկարծ կը ռուին միանալով, կ'ուզէ ատաղին փայտ մը Թագւորեանի գլխուն իջեցնել, բայց ձախաւեր շարժումով մը հարուածը իր ընկերոջ Ներսէսի ճիշտ ականջին փափուկ մասին կուգայ։ Մահը վայրկեանական կ'ըլլայ վերջինին։ Ակամայ ընկերասպանը՝ ինչպէս նաև Զաղուշեանը զարնող չարագործը յաջորդ օրը ձերբակալուեցաւ։

ՇՈՒՏԵՆԱԻԻ ՄԷՋ ԾՆՆԴԱԲԵՐՈՒԹԻՒՆ.— Շիրքէթի չոգենաւերուն մէջ սրճարար Լազարէի կինը որ 9 ամսուոյ էր, Կէօք-Սուլի բանայիրին էր գացած կիրակի առաւ։ Հոն, տղաներքի ցաւեր զգաց։ Բարեսիրտ մարդիկ իրենց տունը տրամադրելի ըրին, բայց կինը մերժեց, յայտարարելով թէ Սրսաւուազքէոյ իր տունը կ'ուզէ երթալ կամ կամաց։ Այսպէս նստաւ Շիրքէթի 37 թիւը ուր խցիկի մը մէջ պատսպարուեցաւ, իր տաղնապալից վիճակին բերմամբ։ Բարեբախտաբար, չոգենաւին մէջ կար նաեւ մանկաբարձ կին մը, որ անմիջական օգնութեան փութաց և կինը լոյս-աշխարհ ընծայեց պտղիկ մը։ Երբ Արնավուտքէօյ հասան, կինը պատգարակով և նորածինը քովը, փոխադրուեցաւ իր տունը։

ԲԱԿԱՀԱՍ ՄԸ, կիրակի օր, Պէօյիւքչէքէէն ելնող չոգենաւին մէջ շորթեց Ֆրանսայի վաճառական Մ. Աչիլ Վէյլի 1400 ֆր.ի թղթադրամ պարունակող թղթապանակը։

ՇԻՐՔԷԹԻ ԽԱՅՐԻԷԻ ՀԱՄԻՏԻՅԻ

Շիրքէթի Խայրիէի Համիտիյէ չոգենաւային նոր վարչութեան 150,000 արժեթուղթերուն բաժանումը հետեւեալ կերպով կատարուած է.—

1. Անոնք որ 1էն հինգ բաժնեթուղթ արձանագրուած են, առանց ո և է զեղչի պիտի ստանան նոյնչափ բաժնեթուղթ։

2. Անոնք որ 5էն աւելի ստորագրուած են, պիտի ստանան 5 բաժնեթուղթ, իսկ անկէց աւելիին համար ալ, անոր մէկ երրորդը։ Հաշուի չպիտի առնուին այս երրորդուելու հաւելեալ առաջ եկած կոտորակները։

Արձանագրուողներէն կը խնդրուի որ դիմեն այն Հաստատութիւնները ուր ստորագրած են, ունենալով իրենց վճարած դրամին ընկալագիրը, որպէս զի առնեն իրենց բաժին ինկած Առաժամեայ Բաժնեթուղթերը և ետ առնեն դրամին աւելցած մասը, եթէ կայ։ Բաց ի կիրակիէ և ուրբաթէ, Սեպտ. 14/27 հինգշաբթի օրուընէ դիմել ամէն օր։

5—5

ԱՌԵՒՏՐԱԿԱՆ ՍԱԿԱՐԱՆ

ՊՈԼՍՈՅ ԱՌԵՒՏՐ. ՀՐԱՊԱՐԱԿԸ

(Սեպտ. 11 Երկուշաբթի

ՑՈՐԵՆ

Առաջին	ճերմակ	օխան	35—
Երկրորդ	»	»	34
Խառն	»	»	32—33
Զամտարլը	»	»	28—30½
Կարծր առաջին		»	37½—38
Կարծր միջին		»	36—37

Երէկ 3 վագոն Անատոլուի ցորեն ժամանեց։

ԱԼԻԻՐ Ղրշ.

Տեղական գրբմա Ա.	պարկ	67—
» » Բ.	»	63

ԹԵՓ

Օխան 15½—15¾ փարա

ԳԱՐԻ

Քէօսթէնճէ	քիլէն	11¾—12½
Բումէլի	»	11—11½

ԲԱՄՊԱԿ

Բացում Սեպտ. 22ի

Լիվրբուլ

Սեպտ.—Հոկտ.	—.—
Հոկտ.—Նոյեմ.	—.—
Ցուն.—Փետր.	5.01
Մարտ—Ապրիլ	5.23

ՑՈՐԵՆ

Փակում Սեպտ. 22ի

Նիւ-Եորք	
Տրամադրելի	79½
Մայիսի համար	84½
Սեպտ.ի »	79
Դեկտ.ի »	82
Ջիքագօ	
Տրամադրելի	
Սեպտեմբերի	72 ¼
Դեկտեմբերի	74 ⅜

ՀԵՌԱԳԻՐՆԵՐ

ԲԱՐԻԶ.— Դիւանագիտական զրոյցներու նայելով Ռուսիոյ և Գերմանիոյ կայսրերուն միջև տեսակցութիւն մը կարելի է։

— Ֆրանսայի կառավարութիւնը յիսունը չորս ընդծովեայ չոգենաւ յանձնարարեց։ Ծովային Նախարար Մ. Թոմսոն որ Պրէսթէն վերադարձաւ, յայտարարեց թէ չատ դոհ մնացած էր նոր զրահաւորին՝ Ռեբիւպլիքի թնթանոթներուն և մեքենաներուն փորձերէն։

ՎԻԵՆՆԱ.— Սպանիոյ դեռատի թագուհին մայր ըլլալու վիճակին մէջ է։

ՄԻԼԱՆ.— Խաղաղութեան համաժողովը որոշեց առաջարկել բոլոր կառավարութեանց որ ասկէ վերջը մինչդպայն խնդիրները Լա Հէյ դատարանին ներկայացնելու պարագան պարտաւորիչ ըլլայ։

ԼՈՆՏՈՆ.— Մէկ քանի լրագիրներ կ'ըսեն թէ Ֆրանսայի նախագահ Մ. Ֆալիէր առաջիկայ տարի Լոնտոն պիտի ուղեւորի ոչ--պաշտօնապէս։

ԲԱՐԻԶ.— Ֆրանս-ռուսական հանդէսներուն մէջ Ֆրանսայի նախկին նախագահ Մ. Բաքիմիր Բէրրիէ և արտաքին գործոց նախկին նախարար Մ. Տէլքասէ մասնաւոր ընդունելութիւն մը անգլեւ-ֆրանսական սիրալիր համաձայնութեան բարիքները։

ՀՌՈՄ.— Վատիկանի շրջանակներուն մէջ կ'ըսուի թէ Պապը Ֆրանսայի եպիսկոպոսներուն պիտի թողու հարկ եղած միջոցները ձեռք առնելու հոգը, որպէսզի կաթոլիկները թող չտան մասնակցելու կրօնական դաշնակցութեանց։ Պիոս Ժ. այն ատեն միայն պիտի միջամտէ եթէ Ֆրանսայի կառավարութիւնը այդ դաշնակցութեանց միանայ կաթոլիկ եկեղեցիին դէմ։

ԲԷՐԼԻՆ.— Զինու կայսեր մէկ հրամանագիրը ընդունողներու և օտարականներուն կ'արգիլէ ռաֆիոնի գործածութիւնը։

ՊԵՐԼԻՆ.— Նորs Տոյչէ Ալկեմայնէ Զայթունկ եր հերքէ Սբանցարտի այն լուրը թէ Գերմանիոյ արտաքին գործոց նախարարը դիւանագիտական գոյն մը տուած ըլլայ Մէքքոր չոգենաւին գործին։ Գերման թերթը կը յարէ թէ նոյն նախարարութիւնը Լոնտոնի դերման դեսպանէն տեղեկագիր մը միայն ուզած է՝ վերոգրեալ մրջադէպին համար, որ փակուած կը համարուի արդէն։

ՄԱՆԻԼԱ.— Առնելի թաքառ մը ինկաւ Փիլիպեան կղզեխումբին վրայ։ Մանիլայի հարաւային կողմը գտնուող հեռագրական գիծերը խզուեցան ամբողջովին, որով կարելի չեղաւ՝ տեղեկութիւն ստանալ գաւառներու մէջ այս թաքառին պատճառաւ առաջ եկած վնասներուն վրայ։ Դաւիդէի նաւագործարանին մէջ գտնուող նաւերը վնասուեցան։ Մ. Նահանգաց Առոյթաթընդանօթակիրը խրեցաւ։

ԼՈՆՏՈՆ.— Երկրաշարժի խիստ զօրաւոր ցնցումներ զգացուեցան Գիլիի մէջ։ Հեռագրական գիծերը խզուած ըլլալով, որոշ տեղեկութիւն չկայ։ Երկրաշարժագիր գործիքները այնպէս ցոյց կուտան թէ այս ցնցումները յարաբերութիւն ունին այս օրերս Բալկանի մէջ զգացուած ցնցումներուն հետ։

ՊԵԼԿՐԱԴ.— Սերբ կառավարութիւնը Ֆրանսայէ, Ռուսիայէ, Իտալիայէ և Ռումանիայէ խնդրեց բանակցութեանց ձեռնարկել՝ առեւտրական դաշնադրութեանց կնքման համար։ Առնուած պատասխանները ընդհանրապէս գոհացուցիչ են։ Ռուսիա արդէն այդ նպատակով երկու պատուիրակներ ընտրած է։

ԼՈՆՏՈՆ.— Անգլիական Քաղաքացիական Գիտակցութիւնը որ Պոմպայէն Լոնտոն կը դառնար, Սիւէզի ջրանցքին մէջ խրեցաւ։

ՏՕՔԹ. ԳԱԲՐԻԷԼ ՅԱԿՈԲԵԱՆԻ ազգը կարդացէք Դ. երեսը

ՍԱԿԱՐԱՆ

ՂԱԼԱԹԻՈՅ ՍԱԿԱՐԱՆԸ

ՕՍՄ. ՄԻԱՑԵԱԼ ՔՈՆՍՈԼԻԴԷ

Երէկ առաւօտ բացուեցաւ Օ.Ո.		102.15
Երէկ իրիկուն գոցուեցաւ	»	102.21
Երէկուան էն բարձր գինը	»	102.26
» էն վար գինը	»	102.10

ՐՈՒՄԷԼԻԻ ԵՐԿԱԹՈՒՂԻ

Երէկ առաւօտ բացուեցաւ	ֆր.	143.52
Երէկ իրիկուն գոցուեցաւ	»	143.87½
Երէկուան էն բարձր գինը	»	144.25
» էն վար գինը	»	143.37½

Շիրքէթը Խայրիէ	Օ. Ո.	40.—
Շիրքէթը Խայրիէի Համիտիէ	Օ.Ո.	5.22½
Միխալիի Պանքա		6.—
Սելանիկի «	ֆր.	173.
Ռամէրսխալ	Ա. Ո.	9.03
Քարասու Բրէվիլէժիէ	ֆր.	166.—
» Օրտինէ	»	154.—
Իզմիրի քարափ	»	595.—
Օսմ. Ապահով. Էնկ.	Օ. Ո.	4.60
Թրամվայի բաժնեթուղթ	»	9.15
» պարտաթուղթ	ֆր.	490.—
Տէրքոյի Ջուրի ընկ.	»	314.—
Անատոլ. Երկ. բաժնեթ.	Ա. Ո.	17.85
Քարափ Կ. Պոլսոյ	ֆր.	449.—
Քրէտի Ֆոնսիէ Էժիբս.	1886	331.—
» » »	1903	261.
Թրանսվալ		54.—

ՑՈՒՆԱԿԱՆ ԹՈՒՂԹԵՐ

Ցունական փոխառութիւն	ֆր.	265.—
Պանք Նաս. Կրէս.	»	436.—
» » » Նոր Օ.Ո.		4.06
Լաւրիոմ	ֆր.	64.

ԴՐԱՄՆԵՐՈՒ ԸՆԹԱՑՔԸ

Օսմ. ոսկին 100 ղրշ.էն		ղրշ. փր.
Ֆրանսական ոսկի		87.13
Անգլիական ոսկի		109.36
Բօլ		90.30
Մէճիտիյէ արծաթ		107.12
Բուպլի թղթադրամ		8.66
Քրիմից		50.—

ՓՈԽԱՆԱԿԱԳԻՐ

Լոնտոնի վրայ չէք	ղրշ.	109.25
Բարիզի » »	ֆր.	22.97½
Վիէննայի » »	քուրօն	21.91
Պերլինի » »	մարք	18.65

ԲԱՐԻԶԻ ՍԱԿԱՐԱՆ

23 Սեպտեմբեր 1906

Ֆրանսական Ռանթ	3 %	96.42
Օսմ. միաց. գոնս.	4 % բաց.	94.80
» » »	գոց.	94.40
Բումէլիի երկաթուղի	ֆր.	144.75
Բէյրթի պարտաթուղթ	»	439.—
Օսմանեան մաքս	»	—.—
Օսմանեան Պանքա	»	667.—
Քրէտի Լիոնէ	»	1194.—
Բարիզի Պանքա	»	1561.—
Աւստրիական Ռանթ	4 %	—.—
Իտալական »	5 %	—.—
Ռուսական » 4 %	1901	58.50
Սպանիակ. արտ. փոխ.	4 %	96.42
Պալիա Քարա Այտըն	ֆր.	678—

ԼՈՆՏՈՆԻ ՍԱԿԱՐԱՆ

23 Սեպտեմբեր 1906

Անգլիական Ռանթ	86.37
Օսմ. Միաց. Գոնս. բաց.Գ.Կ.	94.50
» » » գոց. »	94.12
Օսմ. Պանքա	16.75
Պուլկարական 1892	101.—
Ռուսական 4 % 1898—89	72.—
Ցունական Ռանթ	42.—
Զարթրքթ	1.59
Թրանսվալ	—.—
Ռանսմայն	6.12
Ճաբոնական 4 %	—.—

ՊԵՐԼԻՆԻ ՍԱԿԱՐԱՆ

23 Սեպտ. 1906

Գերմանական 3 %	86.60
Օսմ. Միաց Գոնս.	95.60
Օսմ. փոխառութ

ԷՎԳԱՖԸ ՀԻՄԱՅՈՒՆ ՆԷԱՐԷԹԸ ՃԷԼԻԼԷՍԻՆՏԷՆ

Պէտլլէրլինն նրսքը լիրա եւրպ դրուշսան նագաէն վէ նրսքը տիկէրի էվգաֆը Հիմայունա մախսուս սուրէթ վէ սէրկի լէ եյֆա օլունմագ իւզրէ պլյակ մուհարբէր մանիւալթրն պէրմուճիպ նիղամ ատ օրմի հաֆթա իլա նընասան 322 սէնէսի իյլուլըն 4ինճի կիւնլունաէն 11ինճի բազար էրթէսի կիւնիւ սաաթ 10ա գատար պիրինճի վէ իքինճի վէ իւչինճի հաֆթա իլանաթիրին մուզայէսէի ատիյէլերի 4ինճի հաֆթա իլանընին տա սոն միւզայէսէի իճրա օլունճաղը ճիտիթլէ եալընրզ տէօրտինճի հաֆթա իլանը իչիւն էվրագը մէճլիսը իտարէյէ թէվֆա օլունընճայա տեկին 100ում 5 վէ անտէն սոնրա 100ում 10 զամմ գապուլ օլունճաղընսան թիպիպ օլանդար վէ ատա զիյատէ մալիւմաթ ալմագ իսթէյէնլէրին գըյմէթը մուհամմէնլէրինին էօշրինէ միւսամմէ թէէմին ադչէլերիյլէ սէրապէր էվգաֆը Հիմայունն մանշիւլաթ իտարէսինէ միւրաճաաթ իյլէմէլերի իլան օլունուր։

ՊԻՐԻՆՃԻ ՀԱՖԹԱՍԸ

..3188.—Թաղը գաբիէսինտէ Օսման աղա մահալլէսինտէ Աքիֆ պէյ սօգաղճատա միւքերրէր 1 նումէրօլը պիր գույուր հավի պիր գրթա արսանին սիւս քիսէսի. Բահմի։

..25000.—Շիչլիտ Ֆէրի գարիէսինտէ Շիչլինին Բեազըտանէ ճատէսինտէ 71, 73, 75 նումէրօլը պիր գրթա արսանին ըուպ հիսէսի. Հաճի Հիսէյին.

..3250.— Օրթա քէօյտ Փիչմիշ օղլը սօգաղընտա 12 նումէրօլը ատօրթա օտայը հավի պիր պապ մէնզիլին 4 հիսէտէն 3 պուչուք հիսէսի. Հաճի Հիսէյին։

..2500.— Իւսկիւտարտա Այազմա մահալլէսինտէ Տօղանճըլար ճատէսինտէ 98, 100, 102 նումէրօլար իլէ մուբագգամ իքի օտայը հավի միւբ մա կէտիկ / չ պապ Թիւթիւնճի վէ իլաճ վէ գալա Հը տիւքքանարընին օն հիսէ էթիպարըյա պիր հիսէսի. Օսման։

..584.— Իւսկիւտարտա Սէլամի Ալի էֆ. մահալլէսինտէ Պիւպիլ Տէրէսի ճատէսինտէ 23 նումէրօլը իչ օտայը հավի պիր պապ մէնզիլին ալթը հիսէ իթիպարըյա պիր հիսէսի. Բահմի։

..1500.— Իւսկիւտարտա Տօղանճըլար մահալլէսինտէ Ճամիի Շերիֆ սօգաղընտա 10նումէրօլը իքի օտայը հավի պիր պապ մէնզիլին նրսքի հիսէսի։ Բահմի։

..3000. Պէտլը միւզայէսէի 50 պին.— Սուլթան Սէլիմտէ Տագաղ Ծունուս մահալլէսինտէ վէ ճատէսինտէ 70 նումէրօլը իքի օտայը հավի պիր պապ մէնզիլին պիլթիւնիւ. Օսման։

.. 50000.—Խոճա Փաշատա Էմիր մահալլէսինտէ Վէզիր խսկէլէսի ճատէսինտէ 3, 5 վէ 7 նումէրօլը էմլաքտան իւչ նումէրօլը տէրունինտէ պէր վէճէր միւքթիէթ թիւթիւնճիւ կէտիկի միւսթաքբը մուայէն մահալլինին միւլք վէ հէվասըլյա 5 վէ 7 նումէրօլը մուայէն մահալլինին նրսքի հիսէյէրի. Հաճի Ահմէտ։

.. 8334. Պէտլը միւզայէսէի. 8334.— Պէյօղլունտա Նան Գալու մահալլէսինտէ ճատտէի քէպիրտէ 609 նումէրօլը ֆէվգընտա պիր օտա վէ ալթընտա պիր պատրօնու հավի քարկիր պիր պապ տիւքքանն տէրունինտէ միւսթաքբը տօղրամանը կէտիկինին սիւսս հիսէսի. Հաֆիզ Հօմէր։

.. 1667,—Ֆէնէրբահչէ Ապալ Սուպաշը մահալլէսինտէ Ճամիը Զէյմէսի սօգաղընտա 45 նումէրօլը պիր գրթա արսանին ալթը հիսէսէն իքի պուչուք հիսէսի. Օսման։

ԻՐԻՆՃԻ ՀԱՖԹԱՍԸ

..3750.— Տավուտ Բաչատա Հաքիմ օղլու Ալի Փաշա ճատէսինտէ 54 նումէրօլը տէրունինտէ պիր գույուր հավի պիր պապ գանվէ տիւքքանընին ըուպը հիսէսի. Մուսթաֆա։

..1250.— Տրաղմանտա Թէրճէման Եօնուս մահալլէսինտէ Տրաղման խանը տէրունինտէ 31 նումէրօլը չէհրի 20 ղրուշ քիրալը պիր պապ օտանին նրսքի հիսէսի. հաճի Ահմէտ։

..1250.— Տրաղմանտա Թէրճէման Եօնուս մահալլէսինտէ Տրաղման խանը տէրունինտէ 2 նումէրօլը չէհրի 20 ղ. քիրալը պիր պապ մաղազանին նրսքի հիսէսի. հաճի Ահմէտ։

..876.— Վէֆիտատա Մօնլա Խուսրէվ մահալլէսինտէ Փողանճըլար ճատէսինտէ 126 նումէրօլը ֆէվգինտէ պիր օտայը հավի պիր պապ սէպզէվաթթը տիւքքանընին 120 սէհիմ իթիպարըյա 6 սէհիմի. Ա.Խէ։

..1667. — Իւսկիւտարտա Սինան Բաչա մահալլէսինտէ Թօրրագ սօգաղընտա 5 նումէրօլը տէրունինտէ 2 օտա վէ միւթէմէլթթը մալիւմէի հավի վէ սէնէվիի 4500 ղրուշ քիրալը պիր գրթա պօսթանին 18 հիսէ իթիպարըյա 5 հիսէսի. հաճի Մահմուտ։

..840 Պէտլը միւզայէսէի 840.— Գալրզ Բաղարընտա Հաճի Մուսթաֆա աղա մահալլէսինտէ Զընտան Ֆաբուլը մէվգընտա 285 նումէրօլը պիր պապ տիւքքանն տէրունինտէ վագը գալսի զէմին վագֆընտան 44 զրա 19 բարամագ հիսէ մահալինին 24 հիսէ իթիպարըյա 4 հիսէսի. հաֆիզ Հօմէր։

..1500.— Սէյրան Պաշը Եազուլ աղա մահալլէսինտէ Ֆրուն սօգաղընտա 2 նումէրօլը պիր օտա վէ չէհրի 20 ղ. քիրալը պիր պապ տիւքքանին պիւթիւնիւ. Եազիճի։

..8004. — Ղալաթատա Քէմանքէշ Գարա Մուսթաֆա Բաչա մահալլէսինտէ Խավբար խանը տէրունինտէ 75, 77 նումէրօլը Քէվզինտէ 3 օտայր հավի միւք մա կէտիկ իքի պապ մաղազա միւքիրինին 120 սէհիմ իթիպարըյա իչ ազչէ բուլ վէ կէտիկինին իթիպարը մէկզիր իլէ 6 սէհիմ պիր ազչէ իքի բուլ հիսէսի. հաճի Էմէտ։

..400.— Գօճա Մուսթաֆա բաչատա Պազերկեան Հաճի Խուսրէվ մահալլէսինտէ Պաղիրկեան օտարը սօգաղընտա 22 նումէրօլը պիր գրթա արսանին պիթիւնի. Բահմի։

..3500.— Թօփ Գարուտա Պայազիտ աղա մահալլէսինտէ Եօղուրթխանէ սօգաղընտա 3, 5, 7 նումէրօլը չէհրի 70 ղրուշ քիրալը մուգատտէմ 3 էլեվմ պիր պապ ախուրին նրսքի հիսէսի. Ա.Խէ։

..2500.— Գարանը Տապիգտէ Խոճա Խալիլ Աթար մահալլէսինտէ Զէյրէկ ճատտէսինտէ 138, 140 նումէրօլը կէտիկի պէրվէճէը մէլքիկէթ պիր պապ տէյիրմէն միւքիրինին թէմամը. հաճի Ահմէտ։

7000.— Մահմուտ Բաչատա Տայէ Խաթուն մահալլէսինտէ Գումրուլը խան թարթանխանտէ 9, 10 նումէրօլը էրի պապ մաղազանին պիթիւնէրի. հաֆիզ Հօմէր։

ԻՒԶԻՆՃԻԻ ՀԱՖԹԱՍԸ

..12500. - Պաղչէգաբուսընտա Զէլէպի օղլու Ալաէտտին մահալլէսինտէ, Ուզունճա Օվա սօգաղընտա 15, 17, 19 նումէրօ իլէ մուրագգամ ֆէվգընտա 5 օտայը միւշթէմիլ չէհրի 17 լիրա օսմ. քիրալը 5 պապ մաղազանին 120 սէհիմ իթիպարըյա 4 սէհիմ. հաճի Ահմէտ։

..50000. Պէտէլը միւղայէսէի 40 պին. Ֆիւլիւք Մուսթաֆա Բաչատա Աչրգ Փաշա մահալլէսինտէ Հայտար ճատտէսինտէ միւքերրէր 60 նումէրօլը 10 օտայը պիր պապ մէնզիլին պիւթիւնիւ. Մուսթաֆա։

..80000 Պէտէլը միւղայէսէի 73000. — Կէտիկի Փաշատա Տիվան Ալի մահալլէսինտէ Կէտիկի Փաշա ճատտէսինտէ 1, 3, միւքերրէր 3, 38, 4 նումէրօլար իլէ մուբագգամ 4 պապ տիւքքան իլէ պիր պէքեար օտասընին պիթիւնիւ, Մուսթաֆա։

..1500.— Զարչանպատա Պէյծըզաղ մահալլէսինտէ Մէհմէտ Տէտ սօգաղընտա 16 նումէրօլը, 4 օտայը պիր պապ մէնզիլին բուպ հիսէսի. Մուսթաֆա։

..1000 Պէտէլը միւզայէսէի 800. Էյուպպա Սէբրի մահալլէսինտէ Շէֆա եօգուչընտա 5 նումէրօլը պիր գրթա պաղչէնին նրսքի հիսէսի. հաճի Հիսէյին։

.. 25000 Պէտէլը միւզայէսէի 18 պին. Այա Սօֆիատա Նալպէնտ մահալլէսինտէ Զաֆլաղը Գայու ճատտէսինտէ 20, 22 նումէրօլը վէ չէհրի 150 ղ. քիրալը մուգատտէմա Քիրէճխանտէ էլեվմ ֆէվգընտա 3 օտայը հավի իքի պապ քէօմիւրճի մաղազասընին պիթիւնիւ. Հաճի Ահմէտ։

..12000. Պէտէլը միւզայէսէի7000. —Գաբանը Տաղիգտէ Սալէհ փաշա մահալլէսինտէ Պանագճը ճատտէսինտէ 9 նումէրօլը վէ 7 օտայը պիր պապ մէնզիլին պիթիւնիւ. Մուսթաֆա։

..3000.— Թօրգաբուտա Սէբվէթթ Զավուշ մահալլէսինտէ Թօրգաբու ճատտէսինտէ 129, 131, 133 նումէրօլար իլէ մուբագգամ իչ պապ տիւքքանընին պիթիւնէրի. Մուսթաֆա։

.. 10000. Զարչուի Բէպիրտ Գալաքգընար Պաչը ճատտէսինտէ 215 նումէրօլը միւլք մա կէտիկ պիր պապ տիւքքանընին բուպ հիսէսի. Հաճի Ահմէտ։

ՃԷվամիի չէրիֆէ վէ իսայրթը սաբրէյէ թէվֆի վէ իթա օլունմագ իւզրէ միւպայասը իզթիրա խանէ գանսիլ վէ գուֆու վէ ֆկնար միսիլու 45 գալէմ միւխթէլիֆի իւչ ճինս լէվազիմին մէհմուր 31500 ղրուշտա թարիպի էօնտէսինտէ գալմըշ վէ չէհրը հալը բումինին 13ինճի չարչէնդին կիւնիւնէ գատար 100ում 5 վէ իքի կիւն զարֆընտատա 100ում 10 թէնզիլ գապուլ օլունճաղընտան, նօգսանըյա իթա իթմէք խաթէյէնլէրին 100ում 10 նիսպէթինտէ թէէմին ադչէլերինի վէ եախօտ միւթէպեր վէ մուսատտագ քէֆալէթնամէլերինի համիլէն էյտամը թաթիլիյէտէն մատտա հէր կիւն սաաթ 10ա գատար մէճլիսը իտարէի էվգաֆա միւրաճաաթ էյլէմէլերի։

9 իյլուլ 322 1—3

Խապինէի էվգաֆը Հիմայուն խատէմէ վէ օտանըլարը իչիւն իսալ իթտիրիլէճէք օլան 53 թագրմ էլլիսէնին պէհէր թագրմը 218 ղրուշտա թալիպի էօնտէսինտէ օլտուղընտան, վէ չէհրը հալը բումինին 14ինճի բէնճէնպէհ կիւնիւնէ գատար հէր գաչ բարա թէնզիլ օլունուր իսէ գապուլ օլունճաղընտան, նօգսանըյա իսալ իթմէք խաթէյէնլէրին 100ում 10 նիսպէթինտէ թէէմին ադչէլերինի վէ եախօտ միւթէպեր վէ մուսատտագ քէֆալէթնամէլերինի համիլէն էյտամը թաթիլիյէտէն մատտա հէր կիւն սաաթ 10ա գատար մէճլիսը իտարէի էվգաֆա միւրաճաաթ էյլէմէլերի։

9 իյլուլ 322 3—1

Էվգաֆը Հիմայուն խապինէսինտէ միւպաեէսարնա լիւզում կէօրիւլէն պին գըյէ ճէտիսէ հալս Հալէպ եազընրն պէհէր ճէտիս գըյէսի մէճիսի 19 զրչ. հիսապըյա 12 պուչուք ղ.տա թալիպի էօնտէսինտէ օլտուղունտան վէ չէհրը հալը բումինին 12ինճի սալը կիւնիւնէ գատար հէր գաչ բարա թէնզիլ օլունուրսա գապուլ օլունճաղընտան, նօգսանըյա իթա իթմէք խաթէյէնլէրին կիւզտ օն նիսպէթինտէ թէէմին ադչէլերինի վէ զախօտ միւթէպեր վէ մուսատտագ քէֆալէթնամէլերինի համիլէն էյտամը թաաթիլիյէտէն մատտա հէր կիւն սաաթ օնա գատար մէճլիսի իտարէի էվգաֆա միւրաճաաթ էյլէմէլերի։ 3—3

Ֆի 7 իյլուլ 1322

ԱՇԵԱՏԱՍԻՐՈՒԹԻՒՆՔ

ԳՐԻԳՈՐ ՄԱՐԳԱՐԵԱՆԻ

1. Աչխարհագրութիւն Տարր. Դաս. Ա.—Բ. Գին 2½։

2. Աչխարհագրութիւն Միջին Դաս. Ա.—Բ. Գին 4։

3. Աչխարհագրութիւն Բարձր Դաս. Ա—Բ. Գին 6։

4. Օսմ. Պատմ. Միջին Դաս. Ա—Բ. Գին 2½ ղրուշ։

Կը գտնուին բոլոր գրավաճառաց քով։ Մեծաքանակ գնողներու % 30 զեղչ։

ԿԱՆԽԻԿ 2—5

ՄԻՀԷԼՄԷԼ ՕՍՄԱՆԸԸ ԼԻՍԱՆԸ

ՀԵՂԻՆԱԿ

ԳՕԼԱԼԱՍԸ ԷՕՄԷՐ ՍԸՏՐԷ ՊԷՅ

Օսմանեան լեզուն իր արդի բարեփոխուած և աղնուացած ձեւին մէջ խիստ դիւրմատնելի եղանակով մը ուսուցանելու համար պատրաստուած այս գեղեցիկ հեղինակութիւնը որ սա՝

	ղրշ.	փրդ.
1. Էլիֆպա		20
2 Մուխտասար Սարֆ	1	20
3. Մուֆասսալ Սարֆ	2	20
4. Նահվ	2	20

չորս մասերէն կը բաղկանայ, մասերս հրապարակ հանուած ըլլալով սուղ ժամանակի մէջ մեծ գնահատութեան արժանացաւ և ընդունած էր Կայս. պնուռական և ուրիշ մասնաւոր վարժարաններու մէջ։ «Մուքթմէլ Օսմ. լիսանը»ն՝ ոճի, ուղղագրութեան և կանոնաւոր գասաւորութեան ձեւերուն մէջ կը գերազանցէ մինչեւ հիմա եղած իր տեսակները։

ԱՄՈՒԶԵՆԱՐԸ ՔԱՐՍԻ

Այս ալ նշանաւոր պարսկագէտ և ուսուցիչ Մէհմէտ Թահիր պէյի մէկ կարեւոր հեղինակութիւնն է որ լոյս տեսաւ վերջերս և սկսաւ ընդունուիլ Թուրք մասնաւոր վարժարաններու մէջ։ Պարսկերէն լեզուին ու գիտականական կանոններուն դիւրութամբ ընտրանալու համար միակ լաւագոյն գիրքն է։ Գինը 3 ղրշ։

Ծանօթ.— Թէ «Մուքթմէլ Օսմանը լիսանը»ի հատորներէն և թէ «Ամուզկեարը փարսի»էն մէկ մէկ օրինակ ձրի կը ղրկուի փափաքող դպրատական ուսուցիչներու՝ երբ ասոնք առաջինին համար 40 և երկրորդին համար 20 փրդ. թղթադրոյմ ղրկեն իրր փոխադր.ծախք։ Մեծաքանակ գնողներու համար գոնացուցիչ զեղչ։

ԿԵՂՐՈՆԱՏԵՂԻ.— Կ. Պոլիս, պաղը Ալի ճատտէսի թիւ 44. Գ. Պ. Գայսէրեան էֆ.ի «Ասբր» գրատունը։

HOOD RUBBER COMPANY BOSTON.

OLD COLONY RUBBER COMPANY BOSTON.

U.S.A.

ԼԱՍՏԻԿ ԿԱԼՈՇՆԵՐ

Ցարգոյ հասարակութեան կողմէ ձրմռնային լաստիկ կօշիկներու մասին եղած գանգատներուն վրայ, այս անգամ կը յայտարարենք թէ այս տարի յատկապէս չենել տրուած շատ նուրբ, դիմացկուն, և վերջին նորաձեւութեամբ այրերու, կիներու և տղոց յատուկ լաստիկ կօշիկներ և մայկեր կը ծախենք Պոստընի (Ամերիկա) համբաւաւոր ՀՈՒԴ ՐԱԲԲԷՐ (Hood Rubber) գործարանին Ֆաբուրայի գիներուն վրայ։

Կ'ապահովցնենք նաև թէ՝ յարգոյ հասարակութիւնը երբ վորձի համար դիմում ընէ մեր մթերանոցը, թէ՝ գոն պիտի մնայ և թէ պիտի օգտուի, ուստի կը յանձնարարենք որ վերի մարքային ուշադրութիւն ընեն և բոլոր կօշկավաճառի խանութներուն և լաստիկի վաճառատուններուն մէջ այս մարքայով լաստիկներ վաճառեն։

Մեր մթերանոցին մէջ կը գտնուին նաև ամերիկեան կօշիկի հակայ գործարաններու արտադրութիւններէն բարեձեւ, դիմացկուն և վերջին նորաձեւութեամբ այլ և այլ կօշիկներ, որոնք ամէն գինով կը ծախուին։

Թուրքիոյ և Պուլկարիոյ համար միակ մթերանոցն է Պոլիս, Զիլէք Բաղար Ալթըբարմաքեան խան՝ թիւ 1 սենեակը։

20—2

ԱԶԴՈՒ ՄԻՋԱՏԱՍՊԱՆ ՓՈՇԻ ՓՆՏՈՂՆԵՐՈՒՆ ԿԱՐԵՒՈՐ ԱԶԴ ՄԸ

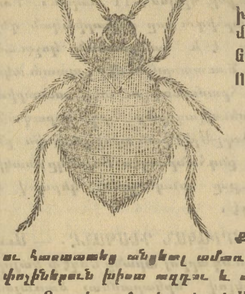

Կ'ուզէք այս տարեւուն ճանգիսս ու մբռիկ-մը ճիկ ճնաՀալ եւ առաւօտուն առողջարիւնեցիդ չը խանգարուած արթնալ ու ազատիլ սա անհրես միջատներուն գիշերները մեզի տուած չարչարանքներեն, հանեցէք այս տարի եւս կրկին ԴԻՄԵԼ ՈՒՂՂԱԿԻ

ԽԱՉԻԿ ՖԷՍՃԵԱՆԻ

ԴԵՂԱՐԱՆԸ

Սանմուս Փաշա Պաշի, «պօղաչանի»ին դէմ, թիւ 261

քանի որ Պաս. հասարակութիւնը փորձով տեսաւ ու հաստատեց անյեղլ ամառ Դեղարանիս կողմանէ ծախուած միջատասպան փոշիներուն խիստ ազդու և առաջնակարգ տեսակէն ըլլալը։

Ուստի քաջալերուելով Ազնիւ Ցանասիրդացս կողմանէ գտած համակիր ընդունելութիւններէս, այս տարի եւս միեւնոյն տեսակէն ատաճան մը եւս բարձր ու մեծ քանակութեամբ ուղղակի Տալմատիայէն մասնաւորապէս բերել տրուած ըլլալով մեծ ու պզտիկ մասնաւոր տուներու մէջ դրուած պատրաստս կը ծախսուի խիստ դիւրամատչելի գիներով։

Այս միջատասպան փոշին վայրկենապէս կ'սպանէ ու կ'ոչնչացնէ մլուկը, լուն (փիրէ), ոչիլը, ճանճը, մրջունը, մժեղը (սիվրիսնէք), ուտիչը (կիւվէ), ցորենի ուտիչը, քըրքիլը և ուրիշ խոյ մը վնասակար միջատներ ու ճճիներ։

Նաև Դեղարանս միշտ պատրաստ կը գտնուի այս փոշիներուն գործածութեանը յատուկ առաջնակարգ տեսակէն փքացներ (էkorիլf) որ թէ՝ քնայզուութեան և թէ՝ գործածութեան տեսակէտով նպատաւոր և դիւրին է։ Ուստի ամէն անանց որոնք պէտք ունին ազդու միջատասպան փոշիի թող հաճոյ դիմել մեզ գնելով տուփ մը փոշի, քանի որ Դեղարանս Պոլսոյ կարեւոր ու կեդրոն մէկ տեղը գտնուելովը ունի իր դիւրութիւնները այս տեսակ պէտք մը ձեռք ձգելու համար։

Հոս կրկին անգամ կը յիշեցնեմ Պաս. հասարակութիւնն թէ՝ Դեղարանիս գլխաւոր սկզբունքն է միսս իր ազնիւ յաճախորդները գոհ ձգելու համար, ուղղամիտ գործունեութիւն, դեղագիտու ճշգրտապահ պատրաստութիւն, դեղերու բարմութիւն, գինեու չափաւորութիւն և առուտրական խղճամիտ գործադրութիւն։ Հոգատու գտնուիլ, որպէս զի յարգոյ յաճախորդները ինչպէս ցարդ միտ ալաու եւս փափանալ հեռուոր անկոր դիմելու՝ ուղղակի ալեկին մեզ, ուր ամէն տեսակ դիւրութիւններ կ'ընծայուին գնողներուն։ Զիրենք գոհ թողելու համար։

ՇԱԲԱԹԱԿԱՆ ՍՏԱՑՈՒՄ ԶՈՒԻՑԵՐԻԱԿԱՆ ԹԱՐՄ ՊԱՏՈՒԱՍՏԻ ԹԻՒՊԵՐՈՒ (ԱՇԸ ՔԱԼԷՄԻ)։

ԴԵՂԱՐԱՆԱՅ ՈՒՆԻ ՆԱԽԻ ԳԻՇԵՐԱՑԻՆ ՍԳԱՍ 32—50

ԶԸՐԱԱԹ ՊԱՆՔԱՍԸ ԲԻՑԱՆՔՈՍԸ

ՀԱՍԸԼԱՔԸ ՄՈՒՀԱՆԻՐԻՑՆԵՆ ՄԷՍԱՐԻՏՔԸ ԽՈԲԵԱՆԷՍԻՆԷ ՄԱԽՕՍՈՒՈ ՏԸՐ

Իրամիյէէր Տէրասատէթտէ Զրաաթ Պանքասը թտարէի մէրէգիյէսիյլէ Քէօրիւտէի բիանգօ շիւպէսինտէ վէ Օսմանը Պանգասընտա վէ թաշրաւարտա մէգիիր պանգալար շիւուպաթրնտան թէէտիյէ օլունուր։

ՏԷՕՐՏԻՒՆԱՅԻ ՔԷՇԻՏԷ 1 ԲԸՇՐԻՆԻ ՍԱՆԻ 322 ԹԱՐԻԽԻՆՏԷ ՏԷՐՍԱՏԷԹՏԷ

Թիճարէթ վէ Նաճաա նէզարէթը նէէլիէսի տաարէսինտէ ալէնէն իճրա իտիլէնէէ տիր։

ՊԻԼԷԹԼԷՐԻՆ ՄԷՃՄՈՒԸ ԱՏԷՏԻ 175,000

ԻՔՐԱՄԻՏԷ ԳԱԶԱՆԱՃԱԳ ՊԻԼԷԹԼԷՐԻՆ ԱՏԷՏԻ 35,000

ՊԻՐԻՆՃԻ ԻՔՐԱՄԻՏԷ 300,000 ՂՐՈՒՇ

Ձ'նճի իքրամիէ	Յ'ինճի իքրամիէ	Գ'ինճի իքրամիէ
100,000 ՂՐՇ.	50,000 ՂՐՇ.	20,000 ՂՐՇ.

ԻՔՐԱՄԻԵՆԼԻԵՐՈՒ ԱՏԷՏ ՎԷ ՄԸԳՏԱՐԸ

1	Ատեն	300,000	Ղուրուշ	իքրամիյէ			
1	»	100,000	»	»			
1	»	50,000	»	»			
1	»	20,000	»	»			
6	»	60,000	»	»	պէհերի	10,000	ղուրուշ
10	»	50,000	»	»	»	5,000	»
20	»	40,000	»	»	»	2,000	»
60	»	60,000	»	»	»	1,000	»
400	»	200,000	»	»	»	500	»
3000	»	240,000	»	»	»	80	»
31500	»	630,000	»	»	»	20	»
35,000		1,750,000					

Քէշիէթ մասամէլէր Զ բաթթ Պանգասը Մէճլիս Իտարէսի Կէյֆիյէթ մուհասէպէճիի վէ Մալիյէ Նէզարէթի ճէնիլէճինէ Տիվանը Մուհասէպաճատան վէ Օսմանը Պանգասընտան թիպին օլունան զէվմի Հուզուրընտա իճրա օլունուպ գանընրլան իքրամիէլէր պիր կէօնա թէնզիլ թ իճրա իտիլէճէքտիր՝ թէմամը թէ մամընա վէ մէճիտի 20 ղուրուշ հիսապյա թէէտիյէ օլունճաղը էիպի քէ՛իսէ էօնասընտա տախի հէր կիւն չէքիլէն նամէրօլար էրթէսի կիւնիւ կ'զէթալարյա իլան իտիլէճէք պիր։

Պիլէթլէր՝ Տէրասատէթտէ Զրաաթ Պանգասը իտարէի մէրքէզիյէսի իլէ Քէօրիւտէքի բիանգօ շիւպէսինտէ վէ պիլ ո մուլ տար-ֆլատա վէ թաշրատա Զրաաթ Պանգասը շիւպէ վէ ռանտրգասար իլէ Օսմանը Պանգասը շիւպէլէրինտէ ֆիրուսթի օլունուր։ Թամ իտիպարյլ 25 սաաթ պիլէճ՝ ալտա քիմէսէ 100տ ալթը իքրամ իտիլիր, վէ թաշրանը քէշիտէէն պիր կիւն էվվէլինէ գատար իյտատ օլունան պիլէթլէր իտիիրատա օլունուպ պէտէլի կէրի վէրիլիր։

ԹԱՄ ՊԻԼԷԹԻՆ ՓԻԱՔԸ 1 ԱՏԷՏ ՍԻՄ ՄԷՃԻՏԻՑԷ

ՆԷՍՍԷ ՊԻԼԷԹԻՆ ՓԻԱՔԸ ԵՍԸԼՄ ՍԻՄ ՄԷՃԻՏԻՑԷ

ԱՊԱՌԻԿ

ՆՈՐ ՀՐԱՏԱՐԱԿՈՒԹԻՒՆ ԵՒ ՆՈՐ ՏԵՍԱԿՆԵՐ

ՀԷՐՃԱՅԻ վաճառատունը գոհարեղէններու, ոսկի և արծաթ իրերու, գրպանի, պատի և քնարի ժամացոյցներու մասնաւոր վաճառուն է՝ իր բազմաթիւ յաճախորդներու վստահութենէն քաջալերուած, այս անգամ կը փութայ յայտարարել թէ՝ ամէն եղանակի յատուկ վերջին նորաձեւութեան վրայ պատրաստ ունի տրանց, կանանց և աղջոց համար ամէն տեսակ հանուստեր ու անձրեւի համար մուշամա վերարկուներ, նաև ճերմակեղէններ, ֆանթէզիներ և թաֆիէներ ու տերիկեան կօշիկներ։ Ունի նաև կահ կարասի, ձեղունի լամբաներ, մանճականներ, եւրոպական ու անգլիական գորգեր, գեանի մուշամպաներ, կոստիոներ ու պիրքլէթներ՝ ամենավերջին կատարելութիւններով։

ՀԷՐՃԱՅԻ վաճառատունը մայրաքաղաքիս մէջ միակն է, որ շահած է հանրութեան վստահութիւնը եւ գոհունակութիւնը իր ապրանքներու տեսակներու և ոսկիներու մաքրութեան, ճշտապրութեան և ժամանակի հաստատութեան համար։

Այս ամէնուն որոշեալ արժէքին վճարումն է

ԱՊԱՌԻԿ

Մէյսն թէ գնուած ապրանքին հարիւրին 20ը կանխիկ, իսկ մնացեալ գումարներնամար չաբաթական հարիւրին 5 վճարմամբ պատրաստ է հաշիտել։

ՎԱՃԱՌԱՏՈՒՆՍ ՀԱՍՏԱՏՈՒԱԾ Է

Մեծ Շուկայ, Ռոգերչաց Մեծ Փողոց թիւ 13,

Անգամ մը այցելել բաւական է համոզուելու համար թէ՝ Հէրճայի՝ ան մրցելի կազմակերպութեամբ մը ի վիճակի է այսր գոհացնել իր ամէնէն դժուարահաճ յաճախորդները։

Կանխիկ գնողներու համար հարիւրին 5 զեղչ.

ՍԱԿԱՐԿՈՒԹԻՒՆ ՁԿԱՅ 50-9

Ց. Դ. Շաբաթական վճարմանց համար հաւատիչներ բնդմիսոս պատրաստ են։

ԳՐԱՏՈՒՆ

ՅՈՎՀԱՆՆԷՍ ԷՍԿԻԵԱՆ

Կ. ՊՈԼԻՍ ԹՈՐԱՍԱՆՃԵԱՆ ԽԱՆ

Կեդրոն գիտական, վիպական, դպրոցական եւ մասնեղաբարանի ամէն տեսակ գրքերու

ԼԱՒԱԳՈՅՆ ՁԵՎԸ

ԸՆՏԻՐ ՏՊԱԳՐ. ՎԻՄԱԳԻՐ ՈՒ ՏՊԱԳԻՐ

Այլեպարտ, շրջաբերական, նամակագրութիւն, պաշտարան, վկայական, վիճակագրութիւն, բարբերիչ, պատուանիշ, եւն. եւն.

Ցանցնարարութեանց առաքում օրը օրին ու ցոյնութեամբ

Գործառնութիւն միսս կանխիկ

ԳՐԱՏԱՆ ՀԱՍՅԷՆ

دیرسادت خورواسخیان خانه کتبخانهٔ جدید

18—50

ԳԱՐԴԱՑԷՐ, ԱՑՑԵԼԵՑԷՐ, ՊԻՏԻ ՕԳՏՈՒԻՐԻ

Երեսաւորներու ճմլմամբ խորհրդաւոր

ՏՈՔԹ, ԳԱՒԼՈ ՑԱԿՈՐԵԱՆ

ՄԱՍՆԱՊԷՏ

ԱՓՐՈԴԻՏԵԱՆ ԵՒ ՄԻԱՅԱՅՆ ՀԻՒԱՆԴՈՒԹԵԱՆԸ

Ամեն օր, բաց է Կիրակի օրերեն, կը գտնուի Պէրպէրեան դեղարանը, կեսեկ Փաշա Պոսի ժամը 3են մինչեւ 6, եւ Պանճեր-Գաբու Մէհմանքեան - Պանճի դեղարանը ժամը 7ն 11.

Ուրբաթ օրերը ձրի

երկու դեղարանեներուն մէջ ալ

Տոքթ. Գարլս Ցակորեան, իր բազմամեայ փորձառութեամբ և եւրոպական ամէնէն նշանաւոր բժիշկներուն կրթուած մեթոտներով, արագապէս և առանց ոնէ հետք թողնելու կը դարմանէ ամէն տեսակ ափրդիսան աքտերը, ինչպէս ջերմամրգութիւն (պէլ սօղա-գլուղա), կուր մրիկու, տանգոր մու և սիֆիլիս (ֆրէնկի), սերմնատատութիւն, երազափորձութիւն, տունական անկարողութիւն, և մանաւանդ երիտասարդներու և ծերերու յատուկ դժուարամիզութիւն (ռարրեգիսմնս իւռեդրալ եւ Իրէդրոսիֆ տը բրոսդաղ)։

Ներպայէ բերել տուած նորագոյն գործիքներով, վերադիրեալ հիւանդութեանց յատուկ ատէն տեսակ վիրահատական գործողութիւն կը կատարէ արագ և առանց գաւ պատճառելու։

Մանրադիտակն (միքրոսքոպիֆ) գունաներ ապրանքներ ախտերու մասին և տանցնէ զերծ մնալու միջոցներու սիրաթանալ։

Աւելորդ չէ ըսել թէ առանձին ուսուցութիւնը միշտ ձրի է։ 43—50

Մ. ՊԼՈՒԹՈ

ԱՆԳԱՄ

Ժուրիի Բարիզի 1900ի Արուեստասէրներէն

Տագի Ցերկ, վայրկենական

ԹԷԻՆԻՒՐ ՏՔԹ. ՌԻՇԱՐԴՍ'Ի

TEINTURE du Dr. RICHARDS'

մազերու և մօրուքի անմիջական գունաւորում

Կը ծախսուի անուշահոտութեանց ամէն առաջնակարգ վաճառատուններու, գեղարանիներու, և դեղի մթերանոցներու մէջ։

Գաւառային յանձնարարութիւն փոխադրով կը կատարուին։ Կեղծերէն զգուշացէք։ Ընդհանուր մթերանոց Փ. Օրիբրանթիի մեծ վաճառատուն, Կալաթա, Կ. Պոլիս։ 50—4

ԼԱՆՔԱՇԻՐ

ԱՊԱՀՈՎԱԳՐԱԿԱՆ ԸՆԿԵՐՈՒԹԻՒՆ

Սպրինգ

Դրամագլ. ստեղի բան 13,000,000

Տարեկան գանձում տոկոսէ և ապահովագրեալ 4,162,578

Անգլ. ապահովագրական ընկերութիւն հրդեհի դէմ եւ կեանքի վրայ

Որ այժմ ձուլուած է ՌՕԹՇԼ ապահովագրական ընկերութեան մէջ

Հրդեհի դէմ ապահովագրութիւն ամէն տեսակ սեփականութիւններու վրայ, — քարէէ և փայտէէ կառուածներ, տեսակներ, բազմեր, ապրանքներ, եւն. եւն.

Լանքաշիր միշտ նոր ուժ եղած է ամէն տարուան արդ և արդար կերպով իր գործերուն համար։

Իր դրամագլխին՝ 13,062,125 մնալ. ոսկիի բարձր թիւը բարձրանալ ապահովութիւն մը կ'ներկայացնէ ապահովագրեալներուն։

ՏՆՕՐԷՆՈՒՐԻՇԻՆԵՐ

ԼԻՎԷՐ