LIPANAN
JOURNAL ARMÉNIEN
INDEPENDANT

ADMINISTRATION
Rue Maarad
BEYROUTH «Liban»
DIRECTEUR - PROPRIETAIRE
J. ADJEMIAN

ԼԻԲԱՆԱՆ

ՍԶԳԱՅԻՆ ԱՆԿԱԽ ՀԱՅԱԹԵՐԹ

ՁՇՐԱՏԱՐԱԿՈՒՄ ՁԵՌԱԳԻՐՆԵՐ ՉԵՆ՝ ՎԵՐԱԴԱՐՁՈՒԻՐ

لبنان
جريدة ارمنية
حرة

ԲԱԺԱՆԵԳԻՆ
ՄԻՐԻԱ— Տրկ. 350 Ս. Գ.
ԱՐՏԱՍԱՀՄԱՆ— Տրկ. 100 ֆրանկ

Ը. ՏԱՐԻ Թիւ—726(45) ՇԱԲԱԹ 17 ՄԱՐՏ 1934

Մեծ աղէտ մը պատահած Պուրսայի Եբրպարակի վրայ, պանդոկ մը եւ սրճարան մը փլած, շատ մը վիրաւորներ եւ մեռեալներ կան

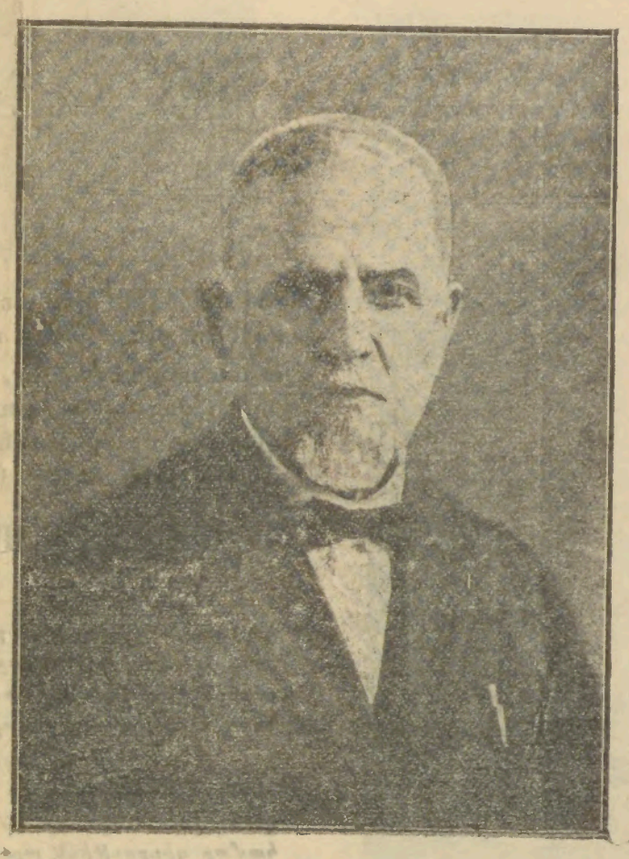

Պոլսոյ Գալաթայի նախկին կղերական մը վերջերս թերթ մը հրատարակել սկսած էր, եղած էր Ֆրամասոն այսկէ քանի մը օր առաջ երբ անիկա մոնամերձ ճիւանդ էր քանանայ մը կանչել տուաւ որպէսզի իրեն խոստովանեցնէ: Մեռնելէն վերջը Ֆրամասոնները կերբան ցոյն-կաթոլիկ մայր եկեղեցիէն անոր մարմինը կառնեն, եւ իրենց ամփոփարան ծէսակատարութեամբ կը թաղեն: Այս պատճառաւ այս երկու հոսանքներու մէջ վէճ ծագած է:

ԴԱՒԱԴԻՐ ԴԱՇՆԱԿՑՈՒԹԻՒՆԸ՝ ՆՈՐ ՈՃԻՐՆԵՐ ԿԸ ՊԱՏՐԱՍՏԷ ԶԳՈՅՇ ԵՂԷՔ ՀԱՅԵՐ

Սա մօտաւոր անցեալի մէջ, Դաշնակցութիւնը՝ իր գաւառիր գործունէութեամբ թափած հայ արիւններու պատճառաւ, հասարակական գատաստանին առջև, որպէս ՈՃԻՐԱԴՈՒՄ ներկայանալով՝ իր ՎԱՐԿԸ ԶԱՓԱԶԱՆՑ ԿՈՐՍՆՑՈՒՑԱՏ է. Այս բոլոր բարոյական և խաչոր պատասխանատուութիւններէն վերջ՝ Դաշնակցութիւնը դէպ Լիբանանի մէջ, Երեսփոխանութեան առթիւ փորձեց հանդէս գալու հպիւ թէ գլուխը ՝վերցնելու համարձակութիւնը ունենայ, ցաւայ իր և չարիքներուն չ՝ակնկալած ՇԱՌԱՁՈՒՆ ԱՊՏԱԿԸ, բոլոր տանց պէս, որոնք յանախ հասարակութիւնը ոչխարի հօտի մը կը նմանցնեն, ինքզինքին՝ հովիւը հաշուած.

Արդարև, Լիբանանի ընտրութեան մէջ, Դաշնակցութեան գլխաւոր թեկնածու ՀՆՉԱԿԵԱՆԻ Լաեծը, ուրիշ չէ՝ մեր ցաւագին էր, քան Ամերիկայի մէջ ծայր առած հակադաշնակ պայքարն ու պոյքոթը:

Այս պայմաններուն մէջ, Դաշնակցութիւնը՝ իր «Մարդասէր» ուժը քաշեց հրապարակէն, և ձեռք առաւ իր վարեմի և ազնուական գործունէութիւնը:

Կարդացէք քաղաքիս մէջ հայ ասաներով հրատարակուող օրաթերթն ու իր աղբարիկներու արտայայտութիւնները: Բոլորի բերանէն՝ մեղրի չափ անուշ, խօսքեր կ՝ելլեն...

Անոնց կընդունիցանան հայ զգացումը չոյզ ու գրաւոր սիրոյ գաղափարականով... Ինքնանի հիւրերով, խաղաղութիւն կը շնչուին... համերաշխութիւն կը քարոզեն... առանց մոռցուփ իսկ անդրադառնալու թէ որոնք էին—միթէ իրենց ցեղին դաւաճան ապեղծներն ոչ գարգացնողները Այդ բոլորին շուրջ՝ համբ կը մնան դաշնակ բերանները:

Այո, ովքեր էին հայ իրականութիւնը ալեկոծող արկածախնդիրները, հայու արիւն թափող գաւադիրները, որքութիւններու անունով խօսող և ղեկանց պատեհ առիթէն պղծող և արիւնով ներկողները: Այդ բոլորին միակ պատասխանատուն՝ հասատակ պէ՞տք է, թէ՝ Դաշնակցութիւնն էր և է:

Դաշնակցական հոգեբանութիւնը՝ մենամիտական է, իրմէ դուրս արժէք չի ճանչնար, և կը գաւանի "Ընտրեալ հայը դաշնակցական է, իսկ ով որ դաշնակցական չէ նա հարազատ հայ չէ,, ի նշանախօսը: Ալ եթէ այսպէս կ՝ընդունին հայիրականութիւնը՝ ուրեմն՝ ո՞ր ուժերու հետ պիտի համերաշխին այս մարդիկը... Զէ՞ որ իրենցմէ դուրս դանուող հոլութիւնը «ԹԱՓԹՓՈՒԿՆԵՐԷ բաղկացած է: Այսպէսի տարրերը ի մի բերել կ՝արժէ՞, մանաւանդ առանց հետ սեղան նստիլ, որքան պատիւ կը բերէ, «Հայ ընտրանին կազմող դաշնակցութեան» այդ ասնդացող "ազգ կուսակցութեան,,:

Դաշնակցութիւնը՝ երբ այսքան համերաշխութիւն կը պահայ իր ձայնի բազմադան տարբերութեամբը՝ մեր առջև կը պարզէ.—

Ա— Թէ՝ Դաշնակցութիւնը ինքզինքը վերազնահատութեան ենթարկելով՝ եկած է այն եզրակացութեան թէ՝ ինքը իր մեծախօսիութիւններէ չ՝արժէր: Այսինքն այն հերոսը չէ, որու մասին նա կը խօսի յանախ: Այն չէ որ հայութիւնը ներկայացնելու շնորհամութիւնը չառ առամ կը ցուցադրէ, կաթնելով որ երբ մէկը ինքզինքը գնենա կը համարէ, իրապէս մեծ է:

Բ. Կամ նա ուժին դէմ երբ ուժ տեսաւ նահանջի գծին վրայ անցաւ, ու հակառակորդը ազգասիրական, հայրենասիրական և երօնական վառ գեղահատելով կը ճգնի թմբեցնելու և թուլացնելու ու այդպէսով նախապարասելու ենթակայ հայութիւնը՝ «վիրաբուժական զարձուցութեան» անշուշտ փրկելու համար զայն:

Առաջինն թէ երկրորդ տեսակէտը արդար և իրական է: Կատարենք մեր ընտրութիւնը:

Դաշնակցութիւնը՝ իր գաղափարաբանութեամբ և պատմութեամբ քիչ թէ շատ ուսումնասիրողները, անտարակոյս, մեզի հետ պիտի հաստատեն թէ՝ սև ուժերու դաշնակցութիւնը (որ թրքերէնի հարազատ թարգմանութեամբ՝ ԻԹԹԻՀԱՏ կը նշանակէ) այսօր իր հուսակցական մոլի ու հիւանդագին մտայնութենէն մանանեխի հատիկի չափ իսկ չէ կորսնցուցած, և ոչ ալ իրենց սնարծին վճիռներով թափուած հայ թանկագին արիւններէն՝ խղճահարուած է: Այլ ընդհակառակը դաշնակցականն ու դաշնակցութիւնը աւելի ամուր կառներով իրարէ միացած է, գուցէ նախկինէն աւելի ամուր:

Ուրեմն՝ ի՞նչն է զրդռատանաը, ներկայ «համերաշխութեան կոչոնը:

Համազգային խոր հաւատքով հայ ժողովուրդ մանաւանդ դա՛ւն հակադաշնակ հայ ազգասիրութիւն, լաւ գիտցիր թէ՝ բնականօրէն պատերազմը խաղաղութեան ծոցին մէջ կը պատրաստուի, և գաւաղիր դաշնակցութիւնը նոր ոճիրներ կը պատրաստէ: Եւ դուն որպէսզի նախապատրաստ չանենաս, քեզի «ՀԱՄԵՐԱՇԽՈՒԹԵԱՆ ՄՐՑԱՒՆ»ը կը ներկայացնէ:

Այս գաղն ճշմարտութիւնը դիտելու համար հեռուն մի երթար, արտաստմանի զանազան շրջաններուն մէջ լայն տեսնող դաշնակ թերթերու հաւատացեալները փնտռելու յոգնութիւն մի՝ առներ, մասդ, գաղտնի մէջ հրատարակուող ԳՐՏՕ—ԴԱՇՆԱԿ ՕՐԿԱՆ՝ ասուտքու ասպրակին էջերը թերթատէ, ոչքէ անցուր և հոն պիտի տեսնես թէ Տարտարոզ Տիրուհիի և Ազազարեանի սպանութենէն քիչ առաջ նոյն այս «գոյլի ուտատրան» համերաշխութիւնը երգուած է, ուրու թմբեաին առաջ՝ մեծամէ խլուեցան մեր անկաշառ հանրային գործիչները:

Սիրելի ընթերցողներ, Դաշնակցութենէն խեա, օգուտ սպասել աւելի յիմարական է քան կայծ ուզել արցունք սպասելը որովհետև վայն ներկայացնող չէփերու խիղճը քարացած է, իսկ շարքերուն մէջ կայ գործիք մնալու ընդունակութիւնը սակաւ է:

Ուրեմն՝ գա՛ւն հայրդի, վեհափառ, մտաւորա՛ն և ազնաստար զգոյշ եղիր, երբ դուն չես պատկանիր դաշնակ շարքերուն, դուն դաշնակ գաղտասանով՝ պիտի ոտանաս գարմանի պատիժդ:

Ճանրիգ մի նայիր, հարուածող ձեռքերը տեսնելու համար, որովհետև «ՀԶՕՐԱԳՈՅՆ դաշնակցութիւնը» մանրին մէջէն դաւով կը մօտենա քեզի:

Ինչու չէ, պատեհապաշտ դաշնակցութիւնը՝ գիտէ գործելու միջոցները ձեռք կը ձգէ զանոնց, թէկուզ անոնց խաչ՝ը, սև ասուտ բերին իսկ

(Շար. Դ. էջ Գ. սիւնակ)

ՊՈՒՐՃԻ ՀՐԱՊԱՐԱԿԻ ՄԵԾ ԱՂԷՏԸ, ՊԱՆԴՈԿ Տ'ՕՐԻԱՆ ԵՒ ՔԷՎՔԷՊ ՍՐՃԱՐԱՆԸ ԿԸ ՓԼՋԻՆ

Սքտանմլիկ տեսարաններ եւ բազմաթիւ մեռեալներ եւ վիրաւորներ

Զորեքշաբթի կէսօրէն վերջը ժամը 4,50ին Պէյրութ զարհուրելի աղէտի մը ականատես եղաւ: Պուրճի հրապարակը, Տամաս Նահր եւ Պապ-Իտրիս երկարող ճամբաներու երկու կողմերը խուռներամ բազմութեամբ լեցուած էր: Ամէն կողմէ մայրերու աղաղակներ լսելի կ'ըլլային:

Ոստիկանական եւ ժանտարմայի կարեւոր ուժեր հասան անմիջապէս եւ արգիլեցին անցքը, աղէտի վայրը փութացած էին Բարձրոով կը տեսնեն այս ահխատանքները, բայց կարելի չըլլար սուրգել զոներու թիւը: Մէկը որ մազապուր ազատած էր կը պատմէ թէ երբ տնարարը նստած էր, իր ընկերներով միասին մէկէն փոշիէ ամպ մը անցաւ աչքին առջեւէն, հազիւ ան փորձեց ոտքի ելլել երբ իսկզինքը գտաւ քարերուն մէջ յիսեալը կըսէ թէ ուզեցի ընկերներս տեսնել որոնք աւաղ հողին տակ թաղուած էին:

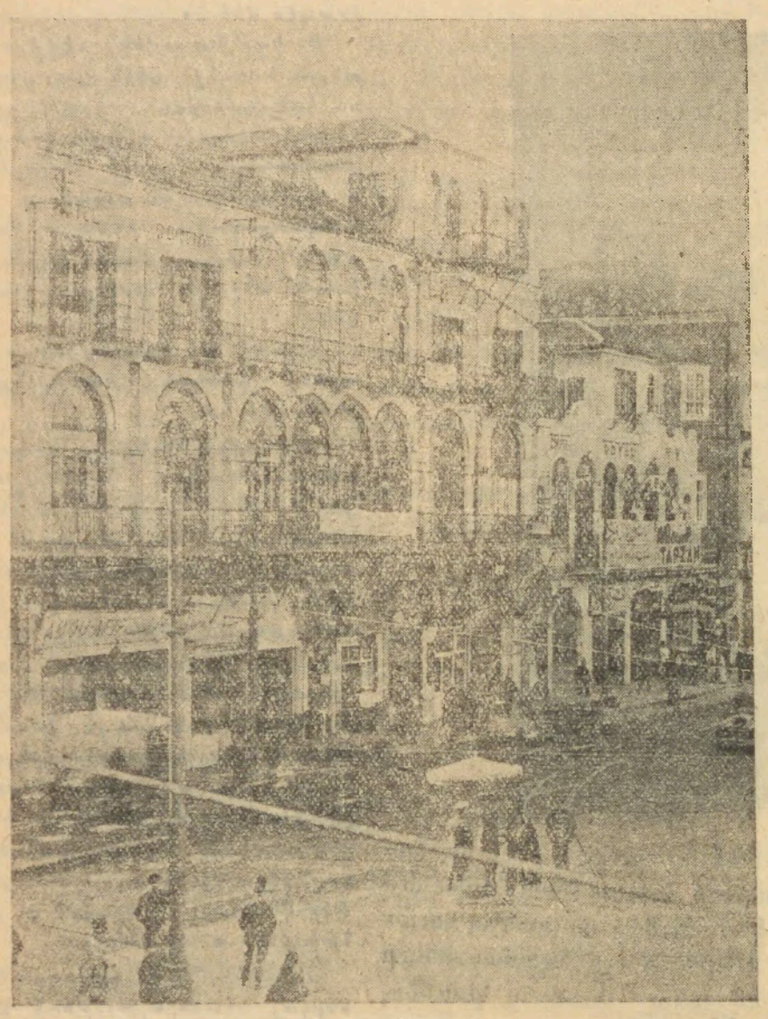

Դօմիսէրի ընդհ. քարտուղար Պ. Լուկարտը եւ շատ մը ուրիշ բարձրաստիճան պաշտօնեաներ:

Դէռ գործողութիւնները եւ օգնութեան ձեռնարկները չ'սկսած, փլատակներու տակէն աղիողորմ ճիչեր կը լսուէին, խեղդուկ աղաղակներ հազիւ լսելի կ'ըլլային: Փլչող քարերու եւ հողերու մէջ միջնեւ կոկորդը թաղուած տարաբաղդ զոհի մը գլուխը դուրս ցցած էր, հազիւ լսելի ձայն մը հանելով, կիսափուլ պատի մը պատուհանէն մարդու մը մարմինը կը ճօճէր: Իսկ ուրիշ տեղէ մը մէկու

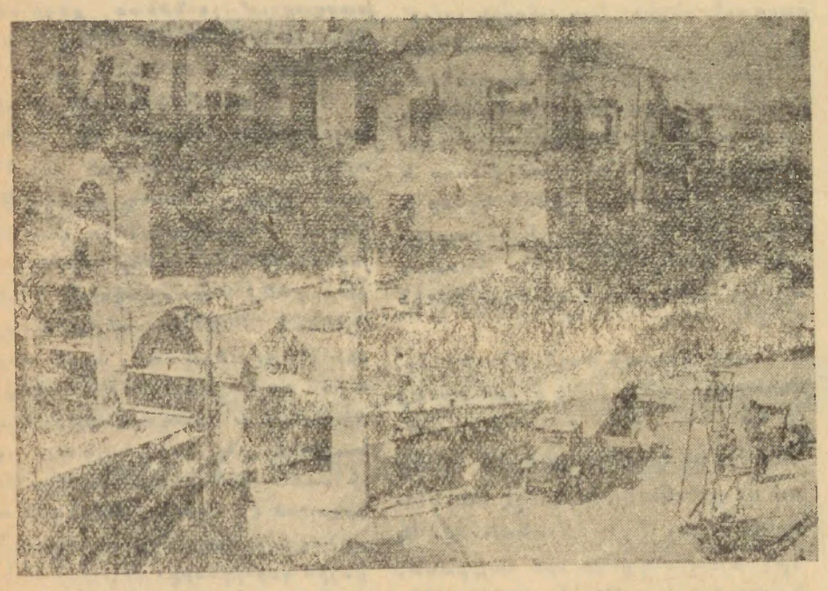

մը ոտքը միայն կը տեսնուէր հողէն դուրս... ձեռք մը կը շարժէր...

Սարսռազդեցիկ եւ ողբերգական տեսարան:

Ինչպէ՞ս պատահեցաւ արկածը

Ժամը հիսն 4,50 սոսկալի աղմուկով մը, յանկարծ, Քէվքէպ էլ Շարգի հսկայ շէնքը աւերակի վերածուեցաւ, վերի երկու յարկը ջարդեցին ու վայր եղաւ ամբողջ: Պանդոկն ու տնարարը յատակը իջան գոյներով եւ քանակիչներով: Պանդոկին եւ տնարարանին մէջ ներկայ եղող մարդոց թիւը մօտաւորապէս 60 կը հաշուուի որոնք այս նրսկայ ծանրութեան տակ մնացին: Ճամբայէն անցնող մարդիկ ինչպէս նաեւ վարի յարկը կեցողները սարսափահար ետ փախչէին Լսելով խլացնող աղմուկը, ոմանք կը վիրաւորուին ոմանք կը պոռան... Ֆրանսացի ճարիւրապետ մը որ այդ պահուն այդկէ կ'անցնէր խոյացաւ ազատելու համար մէկը որ կախուած էր փայտէմը, սակայն հազիւ ճիշը հասած՝ դժբախտը կը մեռնի:

Շուտով կը հասնեն օգնութեան մարմինները եւ փրկութեան գործին կսկսին: Եռեւէ եռեւ կը հանուին դժբաղդ զոհերուն սարած մարմինները, եւ կը փոխադրուին Օրկ Տիէս հիւանդանոցը: Ժամանակ մը ետքը, երբ հանգիստ կրնան հաշուել Հայրապետին յաջորդակը Քրիստոնէական մեծածաւալ աշխարհին մէջ, այնքան վշտալի, այնքան կոկծալի է իր ընդունած սոսկալի եւ անկարգութեան չարչարանքները, որոնք ի գործ դրուեցան՝ սրբութեան, հեզութեան, բարութեան եւ արիութեան տարողակը հանդիսացող մարմնոյն վրայ:

Երկու օրշ եւ լուսապայծառորէն իր վեհ նկարագիրը փակագծող առաքինութիւններ կը պանծացնեն իրեն անունը:

Մէկը՝ պարտականութեան, իսկ միւսը՝ ճշմարտապաշտութիւն:

Սակայն ճշմարտութիւնը այժմ չ'զսհեց պարտականութեան հարկադրուած առաջնոց առջեւ, այս հեզ և խնամարկ ծառան ծառացաւ յոգեթափան կղզիի մը վեհութիւնով, մահաշունչ փոթորիկներու առջեւ, փորոտացող ամպրոպներու և փայլատակող կայծակներու չանթերուն ներքեւ:

Իր մարմնոյն բոլոր մասերով, և չարչարանքի բոլոր տեսակներով տանջուելով մէկտեղ՝ երբէք ու երբէք չ'ուրացաւ իր սրբազան տենչանքը առ ճշմարտութեան և առհաւատարիմ պաշտելին:

Կենդանի պատարագը եղաւ անդրակի, իր հաւատքի սեղանին վրայ, նուիրագործեց զայն և սրբազործեց իր մաքուր արեան լուսածորան շիթերով:

Հայու Հաւատքին վերջին նորոգման և քրիստոնէական ճշմարիտ կրօնք հաստատուն կերպով կանգնումին համար՝ այն ատենան հեգնեց, այնչափ ծաղրեց բանակալութեան նիւթած չարչարանքներն ու չանքերը որ՝ կարծես ամէնու մեծաղոր Տրդատը իր ապարդիւն չարութիւնէն և բոլոր չարչարանքներէ չ'մեռնող և իւր գաւանանքէն կէս մը չը զատուող ակար ոգեւորութենէ մը, ազատուելու համար, հրամայեց որ զանք անմիջապէս նետեն Արտաշատի խոր վիրապը: Անշուշտ յուսալով՝ որ այդ անյատակ խորութեան մէջ զայրկենաբար պիտի չախչախուէր արդէն չարչարանքներէ քայքայուած մարմինը Գրիգորին:

Մարմինը քայքայուած, ոսկրային հոգին՝ գերբնականօրէն քաջալերուած կը մնար՝ մոլութեան և հեթանոսութեան մոլութիւններով ապականուած Հայ Աշխարհին խորերը. հիմերը մինչև. բարոյականէն ուսաջ բնական արմատները սրբելու, լոյսի զօրութեան ակնադիւրը հաստատելու համար՝ իր հայրենիքի արգանդին մէջ:

Աւանդական պատմութիւնը 15 տարի կը նշանակէ տեսողութիւնը Ս. Գրիգոր Լուսաւորչի վիրապի մէջ մնալուն: Ոչ թէ 15 երկար տարիներ այլ 15 օր չորրիր մարդ մը այդպիսի վիշապին մէջ, եթէ երբէք հրաշալի ալեկոծութեան մը և Աստուածային խնամատարութիւն մը չը պաշտպանէ զայն:

Տրդատի քրոջ Խոսրովադուխտին երազին շնորհիւ գտան Ս. Գրիգորը՝ ողջ և առողջ, այդ գուրին մէջ ուր սէրու ջուրերը վայրկենապէս հարեալ կը համարէին սրբերուն մարմինը Գրիգորին:

Օտարիշխանին պաշտօն տուած էր երթալ ստուգելու Խոսրովադուխտին երազին իրականութիւնը, և տես ճշմարիտ Աստուծոյ Քրիստոնէական լուսաւորչին Արեգակը խոր վիրապէն ծագելով կը լուսաւորէր Հայաստանը:

Անշուշտ Տրդատ ՀԱՐԵՑ ԻՆՉ ՈՐ ՊԱՇՏԱՆ ԷՐ և ՊԱՇՏԱՆ ԻՆՉ ՈՐ ԱՑՐԱՆ:

Լուսաւորիչ բառը այնքան ճախ, այնքան բազմիմաստ է որ՝ Ս. Գրիգոր մեծութեան և վեհագործութեան համար դիւրին չէ ուրիշ սա բառեցնել, որ երբէք չի պիտի կրնայ պատկերացնել զանոնք. քան լուսաւորիչ բառը:

Բաւեր կան որ գրքեր գրագարան ներ կ'արժեն:

Օրինակ.—Աստուածաշունչ, Լուսաւորիչ, Շնորհալի ևն. ևն.:

Իսկապէս լուսաւորեց Ս. Գրիգոր հեթանոսական խաւարին մէջ գանդալոգ իր ցեղը: Անիկա ոչ միայն իր ցեղին, այլ այլասեռ ամբողջ Քրիստոնէական աշխարհի լուսաւորիչը եղաւ ահագնալոյս փարոսի պէս փայլելով և լոյս սփռելով մերձաւոր և հեռաւոր ոգեներուն:

Սուրբն Գրիգոր Լուսաւորիչ ոչ միայն հաւատքի այլ նոյնպէս ազգութեան նորոգման նպատակը, հայր հանդիսացաւ անոր և հեղինակը եղաւ անախադասում անուն գեղեցիկ օգտակար երկասիրութեան: Քառն ու երեք ճառերն կը բազկանան այս գիրքը: Պատմութեան հայրի

Սրբան փառաւոր, որքան հաչակաւոր է բազմերախտ Հայրապետին լուսաւորած յոյթանակը Քրիստոնէական մեծածաւալ աշխարհին մէջ, այնքան վշտալի, այնքան կոկծալի է իր ընդունած սոսկալի և անկարգութեան չարչարանքները, որոնք ի գործ դրուեցան՝ սրբութեան, հեզութեան, բարութեան և արիութեան տարողակը հանդիսացող մարմնոյն վրայ:

Երկու օրշ եւ լուսապայծառորէն իր վեհ նկարագիրը փակագծող առաքինութիւններ կը պանծացնեն իրեն անունը:

Մէկը՝ պարտականութեան, իսկ միւսը՝ ճշմարտապաշտութիւն:

Ցեղային, արիւնակցական եւ ազգային պարտականութեան աւուրքը վճարելու համար եկած էր Տրդատի մօտ, մաքրելու համար՝ իրեն՝ ի հարկ ժառանգ մնացած անբարգաւաճութեան արիւնահեղ ազան եւ ոգեաց, երբէք չը հանդուրժելով՝ որ իրեն անփականութիւնը ըլլայ հարք ազգի նենգամիտ անարի հեռանքը, այսինքն մղձաւանջ և յարատեւ խզեղահարութիւնն:

Ճիշդ այս ներքին խղճահարութիւնէն, ճշմարիտ պարտականութեան անդիմադրելի թելադրութենէն մղուած եկաւ, մտաւ Տրդատի ծոց ատրութեան:

Սակայն ճշմարտասիրական այժմ չ'զսհեց պարտականութեան հարկադրուած առաջնոց առջեւ, այս հեզ և խնամարկ ծառան ծառացաւ յոգեթափան կղզիի մը վեհութիւնով, մահաշունչ փոթորիկներու առջեւ, փորոտացող ամպրոպներու և փայլատակող կայծակներու չանթերուն ներքեւ:

Իր մարմնոյն բոլոր մասերով, և չարչարանքի բոլոր տեսակներով տանջուելով մէկտեղ՝ երբէք ու երբէք չ'ուրացաւ իր սրբազան տենչանքը առ ճշմարտութեան և առհաւատարիմ պաշտելին:

Կենդանի պատարագը եղաւ անդրակի, իր հաւատքի սեղանին վրայ, նուիրագործեց զայն և սրբազործեց իր մաքուր արեան լուսածորան շիթերով:

Հայու Հաւատքին վերջին նորոգման և քրիստոնէական ճշմարիտ կրօնք հաստատուն կերպով կանգնումին համար՝ այն ատենան հեգնեց, այնչափ ծաղրեց բանակալութեան նիւթած չարչարանքներն ու չանքերը որ՝ կարծես ամէնու մեծաղոր Տրդատը իր ապարդիւն չարութենէն և բոլոր չարչարանքներէ չ'մեռնող և իւր գաւանանքէն կէս մը չը զատուող ակար ոգեւորութենէ մը, ազատուելու համար, հրամայեց որ զանք անմիջապէս նետեն Արտաշատի խոր վիրապը: Անշուշտ յուսալով՝ որ այդ անյատակ խորութեան մէջ զայրկենաբար պիտի չախչախուէր արդէն չարչարանքներէ քայքայուած մարմինը Գրիգորին:

Մարմինը քայքայուած, ոսկրային հոգին՝ գերբնականօրէն քաջալերուած կը մնար՝ մոլութեան և հեթանոսութեան մոլութիւններով ապականուած Հայ Աշխարհին խորերը. հիմերը մինչև. բարոյականէն ուսաջ բնական արմատները սրբելու, լոյսի զօրութեան ակնադիւրը հաստատելու համար՝ իր հայրենիքի արգանդին մէջ:

Աւանդական պատմութիւնը 15 տարի կը նշանակէ տեսողութիւնը Ս. Գրիգոր Լուսաւորչի վիրապի մէջ մնալուն: Ոչ թէ 15 երկար տարիներ այլ 15 օր չորրիր մարդ մը այդպիսի վիշապին մէջ, եթէ երբէք հրաշալի ալեկոծութեան մը և Աստուածային խնամատարութիւն մը չը պաշտպանէ զայն:

Տրդատի քրոջ Խոսրովադուխտին երազին շնորհիւ գտան Ս. Գրիգորը՝ ողջ և առողջ, այդ գուրին մէջ ուր սէրու ջուրերը վայրկենապէս հարեալ կը համարէին սրբերուն մարմինը Գրիգորին:

Օտարիշխանին պաշտօն տուած էր երթալ ստուգելու Խոսրովադուխտին երազին իրականութիւնը, և տես ճշմարիտ Աստուծոյ Քրիստոնէական լուսաւորչին Արեգակը խոր վիրապէն ծագելով կը լուսաւորէր Հայաստանը:

Անշուշտ Տրդատ ՀԱՐԵՑ ԻՆՉ ՈՐ ՊԱՇՏԱՆ ԷՐ և ՊԱՇՏԱՆ ԻՆՉ ՈՐ ԱՑՐԱՆ:

Լուսաւորիչ բառը այնքան ճախ, այնքան բազմիմաստ է որ՝ Ս. Գրիգոր մեծութեան և վեհագործութեան համար դիւրին չէ ուրիշ սա բառեցնել, որ երբէք չի պիտի կրնայ պատկերացնել զանոնք. քան լուսաւորիչ բառը:

Բաւեր կան որ գրքեր գրագարան ներ կ'արժեն:

Օրինակ.—Աստուածաշունչ, Լուսաւորիչ, Շնորհալի ևն. ևն.:

Իսկապէս լուսաւորեց Ս. Գրիգոր հեթանոսական խաւարին մէջ գանդալոգ իր ցեղը: Անիկա ոչ միայն իր ցեղին, այլ այլասեռ ամբողջ Քրիստոնէական աշխարհի լուսաւորիչը եղաւ ահագնալոյս փարոսի պէս փայլելով և լոյս սփռելով մերձաւոր և հեռաւոր ոգեներուն:

Սուրբն Գրիգոր Լուսաւորիչ ոչ միայն հաւատքի այլ նոյնպէս ազգութեան նորոգման նպատակը, հայր հանդիսացաւ անոր և հեղինակը եղաւ անախադասում անուն գեղեցիկ օգտակար երկասիրութեան: Քառն ու երեք ճառերն կը բազկանան այս գիրքը: Պատմութեան հայրի

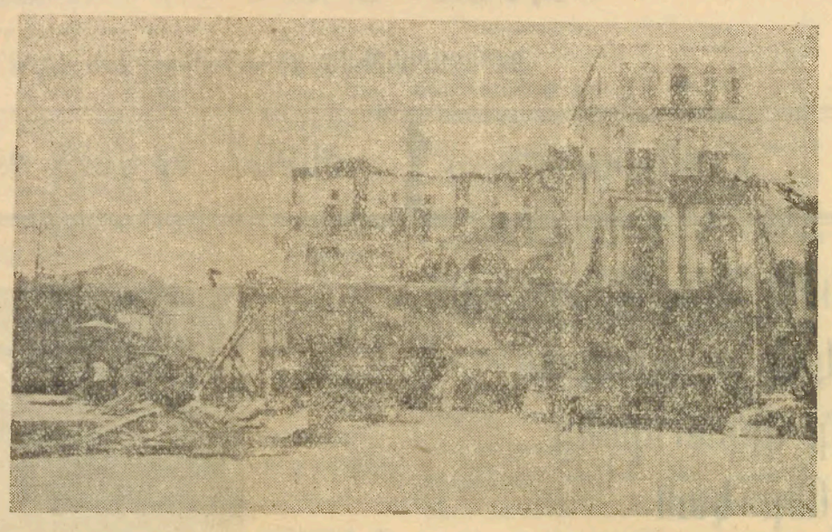

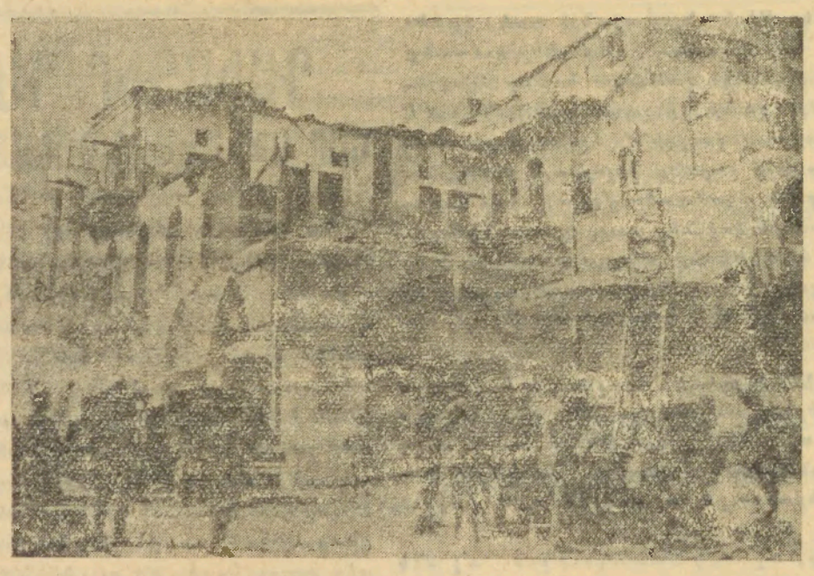

Նաւպատի մը ծպտուելիքին կը թեզեն մարգելու վրայ: Հինգշաբթի առաւօտ Լիբանանի նորընտիր երեսփոխաններն փութացած էին հոն գալ, առնելու զանոնք տեսարաններու պատկերները: Մինչև հիմա կատարուած քննութեանց համաձայն 39 մեռեալ 26 վիրաւոր կան տանց հաշուելով հոդին տակ մնացածները, որոնց համար բուռն աշխատանք կը կատարուի:

Ս. ԳՐԻԳՈՐ ԼՈՒՍԱՒՈՐԻՉ ՍՏԱՆԷ՝ Ի ՎԻՐԱՊՆ

ՅԱՐՏԱՇԱՏ

թէ «Մեր ազգին մէջ քիչ հայրապետը կրցած են ուսումնասիրեան վրայ խօսած առաններին այն վարժ գրիչը և լեցուն գործածել, որուն առաջին հեղինակն է ինքն Սուրբն Գրիգոր։

ԳԻՄԷԴԱ

ՈՒԽՏԻ ՕՐ

Ս. Գ. Լուսաւորչի

ՏՕՆԻՆ ՊՈԹԻՒ ԱՆԹԻԼԻԱՍ

Այս տարի Ս. Գ. Լուսաւորչի Վիրապատի Տօնին հոգևոր հանդէսը պիտի կատարուի Մարտ 18, Կիրակի, որ ՈՒԽՏԻ ՕՐ է մեր սիրելի ժողովուրդին համար։

Ս. Պատարագը պիտի մատուցանէ Կիպրոսի Առաջնորդ Գեր. Տ. Արքեպիսկ. Սարգեան և պիտի քարոզէ։

Երկրաբուղիի Ընկերութիւնը խստացած է հարկ եղած դիւրութիւնները ընծայել ուխտաւորներու Գէյրութէն Անթիլիաս երթ ու դարձին, Մարտ 18, Կիրակի օրուան համար։

Կիլիկիոյ Կաթողիկոսարան Հյոց.

(ԿՆԻՔ)

ՀԵՐՔՈՒՄ

Նամակ Խմբագրութեան

Զուզելով հանգերձ անդրադառնալ «Լիբանան»ի 10 Մարտ թիւին մէջ «Ճէպէլ Մուսայի վերջին ռազմադարձերը» վերնագրով թղթակցութեան շատ մը կէտերուն, հակառակ փափաքիս վեր առնել կ'ուզեմ միայն այն մասերը որոնց կը վերաբերին անձիս՝ որպէս Հ. Բ. Ը. Միութեան կրթական տեսչի։

Թղթակիցը Սուէտիոյ վարժարաններուն համար խոստացուած նպաստին ուշացումը կը վերագրէ—և ուրկէ՞ առնելով—. որպէս թէ անձիս դէմ եղած «ապառնալիքներուն», որոնց թղթակցին երևակայութեան մէջ լոկ, տեղ ունին։

Ի բուժումն իր մոլորած միտքին, նախ՝ առաջարկեմ թէ իմ անձս և կեանքս այնչափ կ'արժեն բազդատմամբ Հայ ոգիին ազգապահման նուիրուած այն մեծ և օգտաշատ ձեռնարկին, որուն կը ձգտի Հ. Բ. Ը. Միութեան կրթական ծրագիրը։ Հետևաբար «երևանցի»ն լաւ կ'ընէ եթէ չի մատնուիր ինձմով։

Գալով «ապառնալիքներուն», պիտի էքշուիմ յայտարարելու թէ՝ բացարձակապէս սխալ ու թիւր յերիւրանք մը է, թղթակցին կողմէ։

Առաջին անգամ երբ Անթիաս գացի, արձակուրդին պատճառաւ Սուէտիոյ գպրոցներ ալ փակ ըլլալուն, անհրաժեշտութիւն մը չեղաւ գիւղերը երթալ, մինչ հնար էր Անթիասի մէջ ևս կատարել բանակցութիւնները՝ շահագրգռուածներուն, ու նախընտրաբար կաթողիկոսական փոխանորդ Գեր. Խոդ Եպիսկոպոսին հետ։ Իսկ երկրորդ անգամին, — անցեալ Դեկտեմբերի սկիզբները— մէկ մէկու եռաւէ այցելեցի Պիթիասի. Հաֆի — Հապիպլիի, Եօղուն—Օլուզի, Խաբր— Պէկի և Վաղբֆի նախակրթարանները և պէտք է խոստովանիմ թէ՝ ամէն տեղ ալ, և ամէնուն կողմէ անխիստ, ուժգին եղայ սրտաբաց ընդունելութեան մը։

Կաթող. Փոխանորդը և Սուէտիոյ միւսիր Գ. Սերոբէ Շերպէթճեանը, որ ապնիւորէն մեզի ընկերացաւ վերոյիշեալ այցելութեանց ընթացքին, կը վկայեն զոհեր։

Իսկ թէ ի՞նչու դեռ ուսման կը մնայ Սուէտիոյ վարժարաններուն բանմանուած կրթական նպաստին հարցը, «նոր գիտութեան» մը անհրաժեշտութիւնը զգացնող ուսումնասիրութիւն մը չեղայ մէջտեղը։ Բուն պատճառը հասկնալու համար՝ անհրաժեշտ է ուսումնասիրել բանակցութիւնները՝ շահագրգռուածներուն, ու նախընտրաբար կաթողիկոսական փոխանորդ Գեր. Խոդ Եպիսկոպոսին։

Մեր յաջորդ թիւով փոխուեցէք Կաթ. Փոխ. Գեր. Կարօեան Սրբազանին ուղղուած հեգնագրական Բաց Նամակը։

Մեր յարգելի ընթերցողներու ուշադրութիւն

Ընդառաջելով մեր բաժանորդներու արդար փափաքին, խմբագրութիւնս մտադրած է, մօտիկ ապագայի մը ընթացքին Եգիպտոսի վերածել շաբաթաթերթ «Լիբանան»ը։

Այս հրիգի օրերուն մեծ ամէն ջանք պիտի ընեն որպէսզի Եգիպտոսի «Լիբանան»ը հրատարակուի բոլորովին նոր տառերով եւ նոր բովանդակութեամբ։

Ապահոված ենք Սիւրիացի հայասէր մեսաւորականներու ինչպէս նաեւ գաղութական հայ գանազան գրողներու աշխատակցութիւնը։

Կարգացէք մօտ օրէն կուսակցական վէճերէ ազատ եւ ազգային շահերու նուիրուած՝ ԵԳԻՊՏԵԱՑ «ԼԻԲԱՆԱՆ»Ը

Պատմական Յայտարարութիւն

Աքէնի հրատարակուող «Սեւան» եգիպտեայ թերթէն կ'արտատպենք հետեւեալ պատմական յայտարարութիւնը;

25 Փետր.ի կիրակի օր ցերեկով հարիւրաւոր ականատեսներու առջեւ տեղի ունեցաւ Ծիրքի ծանօթ դէպքը, դաշնակցական «Նոր Օր» փաւթացած էր վերազրելու կուսակցութեան պատասխանատու—անգամներուն բարոյական դրգռումին։

Դէպքի ընթացքը և յիշեալ «Նոր Օր» թերթին փաւթիկաւորութիւնը, յոյժ ժողովուրդին, ոչ մէջ կոսկած կը թողու, որ այդ սնոտիապաշտը կազմակերպած էր դաշնակցականներու կողմէ, կուսակցական հաշիւ մաքրելու յեսին և սոսր նպատակով։

«Նոր օր» իր գաւազրական այս առդմամբութեամբ կը փորձէ մեր կուսակցութեան և ընկերներու վերագրել անհատական սերօրի պէս պատմութեան սեփականութիւնը դարձած պայքարի միջոցներ, որոնց փաստերէն կը պականին դաշնակցութիւն կոչուած կազմակերպութեան։

Ս. Դ. Հնչակեան կուսակցութիւնը իր անշահախնդիր անցեալով ներկայի հայրենասէր գործունէութեամբ և վարած իրատես քաղաքականութեամբ ծանօթ է հայ հասարակութեան։ Դաշնակցութիւնը իր ազատ ասրքները հնչակեան կուսակցութեան վերագրելու ջանքերուն մէջ կը մնայ շատ թշուառ։

«Նոր Օրի» շարքի հաւացած վաւերական խաւարարները, իրենց այս գաեկիկ ղրպտութիւններով է յեղուղակային յարձակումներով երբ որոշած են պայքարի հրաւեր կարդալ, կուսակցութիւնս պայքարի այդ ձեռնոցը կը վերցնէ, հաւանականութեան պատասխանատուութիւն թողնելով նախայարձակ կողմին՝ դաշնակցութեան։

Այս առթիւ պարտք կը սեպենք յայտնել հայ հասարակութեան թէ՝ Ս. Դ. Հնչակեան կուսակցութիւնը պայքարի այս օրերուն իսկ կը շարժի հշառագաած քայլերով և ժողովուրդական շահերէն առաջնորդուելով։

Մեկ սկզբունքով միայն։

Ամէն ինչ ժողովուրդով և ժողովուրդին համար։

2 Մարտ 934
Աքէնի

Ս. Դ. Հնչակեան կուսակցութեան
Ցունասատանի վարիչ մարմին
(ԿՆԻՔ)

Ալէքսանտրէթի թաղական ընտրութիւնը կատարուած

(Սեփական թղթակից)

Մինչև հիմայ, (այսինքն 10–12 տարիէ ի վեր) Ալէքսանտրէթի Թաղականութիւնը նշանակովի որոշուած ազգայիններէ կազմուած էր։ Այս կարգադրութիւնը, թէև հակառահամանագրական էր, բայց ոչ մեկ դժգոհութիւն կը յառաջացնէր ժողովուրդեան քով, և ազգային գործերը, եթէ ոչ շատ լաւ, գոնէ գոհացուցիչ ընթացք մը ունէին։

Բայց կ'երեի մեր Ազգ. Բարձրագոյն Իշխանութիւնները չուզեցին անհանդուրժել, Սահմանադրութեան անուանի տարտ բերով այս գոյութիւնը, և որոշեցին ընտրովի Թաղականութիւն մը տալ մեզի։ Այս որոշումին գործադրութեանը համար է որ շաբաթներով աշխատեցաւ Անթիոք նարակազմ դեմին, նորընթեր Առաջնորդ Տոգ Եպիսկոպոսը։

Անշուշտ այս նորածումը ըրին, որպէսզի «Լիբանանի ընթերցողները գաղափար մը կազմեն մեր քաղաքի մասին։ Հիմայ գոնէ ընտրութեանց արդիւնքին։

Այսուհետ ալ, ինչպէս ամէն տեղ, դան մարդիկ՝ որոնք այլապէս կրնային շատ յարմար թաղականներ նկատուիլ, բայց որ գժբաղդաբար, այլազան կապերով կապուած են ժողովրդային լայն զանգուածներուն կողմէ մահացու կերպով տուուած խմբակ-կազմակերպութեան մը հետ։ Ուստի, կասկած չկար թէ, ժողովուրդը, որ այլևս կուզէ միանգամընդմիշտ ձեռքազատուիլ այդ գիւղի

Կոչ հայ երիտասարդութեան

Երիտասա՛րդ ընկերներ,

Այս կիրակի, 24/2/934 տեղի պիտի ունենան Ալէքսանտրէթի Թաղ. Խորհուրդի ընտրութիւնները։ Այս առթիւ պէտք կ'զգանք զգուշացնել երիտասարդութեան, որպէսզի անոնք չ'մոլորին կարդ մը երկերես մարդոց սնապարծութիւններէն։

Պէտք է գիտնակ որ Դաշնակցութիւն ըսուած հայանուն կազմակերպութիւնը, այլևս անկարող դառնցած է իր իրական հակահայրենական դէմքով ներկայանալու հայ զանգուածի հատարակութեան, և զանազան դիմակներ անցուցած, անձնական հրմայքներու կրգնած, ազգականական—բարեկամական կապերու միջոցաւ կուզէ իր տիրապետութիւնը պարտադրել մեզի։ Այսպէս է որ անոնք տեղացիի, դրսեցիի խնդիր կը յարուցանեն, արժանաւորի, ոչ արժանաւորի հարց մէջտեղ կը նետեն, որպէսզի կարենան թաղականի աթոռ մը ապահովել, և որպէս Ազգի «ներկայացուցիչ» դիրք մը չունեն օտար իշխանութեանց մօտ և այդպէսով անարդել իրագործել իրենց սնարային ծրագիրները։

Ուրեմն՝

Ո՛չ մեկ քուէ, Ս. Հայրապետի երգօրեայ թշնամիներուն և անոնց համակիրներուն։

Ո՛չ մեկ քուէ, Ղևոն Արքեպիսկ. Դուրեանի, Ազգապետեանի, Գալշճեանի, Մարուքեանի, Տիրունիի, Գասպարեանի, Ատամեանի և բազմաթիւ այլ մասնորական զոհերու արիւնովը յղացող «կուսակցութեան» կամ համակիրներուն։

Նաև ասենք, ցոյց տալու համար թէ մենք գիտենք պատժել հայրենիքի թշնամիները։

Ի ՆՊԱՍՏ ՍԱՀԱԿԵԱՆ ԵՐԿՍ. ՎՐԺ.ի

Քանկախաղանները

ՆԵՐԿԱՅԱՑՈՒԵՑԱԻ

Ի նպաստ Գէյրութի Սահակեան Երկս. վարժարանի՝ կարգ մը երիտասարդներ, ինչպէս նաև Սահակեան վարժարանի աւարտիչներէն մի քանին, անցեալ շաբաթ Սահակեան վարժարանին մէջ ներկայացուցին Հայ Յեղափոխական կեանքէն առնուած «Քառն Կախաղանները։ Հանդիսատեսներ մը ներկայ էր, ժամը եօթին արդէն սրահը լեցուած էր և ոչ մէջ նստելու տեղ մնացած։ Հակառակ անոր որ ասմասկներուն վրայ գրուած էր որ ժամը Գին պիտի սկսի ժամը վեցին իսկ սրահը լեցուած էր, այնպէս որ. ճիշդ ժամանակին եկուները գրեթէ ամէնն ալ ոտիպուած օգի վրայ մնացին մինչև վերջը։ Ներկաները երբեմն իրենց ուրախութիւնը չկրնալով զսպել՝ կը փարձէին ծափահարել, ժամը ութը կէսին ներկայացումը սկսաւ։ Ժողովուրդը չափէն աւելի լրջութեամբ կը հետաքրքրուէր գերասաններուն լուութիւնը գովելի էր։ Նոյն փիեսը ասկէ քանի մը տարի առաջ ալ ներկայացուած էր քաղաքիս մէջ կարգ մը երիտասարդ սիրերու կողմէ։ Սակայն այս տարի աւելի խանդավարութիւն սեղծեց և ներկաներուն թիւը աւելի շատ էր։

Հայ ոգասա ժողովուրդը՝ երբեմն պարզուած տեսարաններու ասպև չէր կրնար ինքզինքը զսպել՝ ու կուլար կարծես խիզճի զգացումէ մը տարած։ Կուլար ան, տեսնելով իր անիրաւուած զաւակները թուրք շահագործող ազգութիւններու կողմէ։

Ժողովուրդին յուզումը շատ մեծ և այդպէս ալ պէտք էր ըլլար։ Իսկ Փարամազի խօսքերը, դժուարաւորելի կ'ըլլային երբեմն ծափերու և կիրքերու սեղատարափին տակ, ժամը հիշդ 11,50 լրացաւ։ Ժողովուրդը այնքան յուզուած էր որ չէր ուզեր, երթալ, մինչև որ երկրորդ անգամ յայտարարուեցաւ թէ ներկայացումը փակուած է։ Ժողովուրդը շատ գոհ ապաւորութեան մը տակ դուրս եկաւ։ Ուրախ ենք որ հայ ժողովուրդը գիտէ քաջալերել հայ վարժարանի մը շարքի հաւացուած այս երեսարդութիւնը մենք ալ մեր կարգին, կը քաջալերենք զանոնք։ Քանի որ անոնք ամէն ջանք կը թափեն կանգուն պահելու համար հայ վարժարան մը որուն նպատակն է հայու զաւակ դատարկել։ Կը շնորհաւորենք նաև բոլոր դերասանները, որոնք մեծ յաջողութեամբ կատարեցին իրենց դերերը։

Կեցցէ ուրեմն Սահակեան վարժարանը և անոր շարքի հաւացուած երիտասարդութիւնը։

Ճշդում

Մեր անցեալ թիւին մէջ գրած էինք որ «Քառն կախաղանները» պիտի ներկայացուի Պէյրութի Ս. Դ. Հ. Կուսակցութեան կողմէ, վերջը տեղեկացանք որ կուսակցութեան կողմէ կազմակերպած չէր այս ներկայացումը, այլ Սահակեան վարժարանի աւանդական կազմին կողմէ։

Էր փնտռուի

Մարաշ։ Զուզուր Օպայի Փամպէքի Շիւքիւրին ազան Յովհաննէսը։ Մոր անունը Մարիամ ջրոջ անունը Լուբֆիա և մեկ մօրաքրոջ անունը Նազիրէ Հարմանուսան։

Մանրամասնելու համար ըսենք։ Ծերիսէ Վարդանեան, Սերոյ ալիք թաղէն, կը փնտռէ ամէնի թաղէն արմենդիր Սարգիսին ազան, ասնարդարդ Յովհաննէսը որուն երկրորդ մօր անունը Եղիսաբերթ իսկ քոյրերուն մէկուն անունը Զարուհի է Սէֆերլի թաղէն։

Տեղեկութիւն ունեցողներէն կը խնդրուի որ հետաքրքրուեցան հասցէին գրեն։

Տէր և Տիկին Գիւրիւր Վարդանեան, Քառասուն Մանկաց եկեղեցի Նոր Մարաշ։

Պէյրութ, Լիբանան։

Կը խնդրենք նաև «Արեւ»էն որ արտատպէ։

***

Արմենակ Շալճեան կը փնտռէ իր եղբայրը Սուփան Շալճեանը որ 1920 ին Տամասկոս գտնուած շրջանին Լօս-Անժելսին վերջին նամակը ստացած էր։

Կը խնդրուի լաւ ունեցողներէն հետաքրքրուիլ հասցէին տեղեկացնել.

Armenak Chaljian
Cordonnier
Souk Mair Djergeos No. 50
Beyrouth

Արուեստագէտներ կախարժին միտրերին պաՀել միտիայն

ԳՕԼՕՄՊԻԱ-ի ՍԿԱՒԱՌԱԿՆԵՐԸ

Քանի մը մեծ յաջողութիւն Գոլոմպիաին Փարիզի մէջ

DF 983 AU REVOIR (Au Wiedersehen) Pills et Tabet
1194 NN COMME UN VER Georges Milton
1287 Les DEUX GUITARES Lys Gauty
1242 SOLITULE La reine du phono Lucienne Boyer
DFX143 DES MOTS NOUVEAUX « «

Les derniers Modèles de Phonos COLUMBIA arrivés sont merveilleu
Réductions spéciales et Facilités de payement sont accordées
à Messieurs les Militaires et aux Fonctionnaires du Gouvernemen

ԼՍԵԼՈՒ ՀԱՄԱՐ ԴԻՄԵՑԷՔ

ՆԵՐԿԱՅԱՑՈՒՑԻՉ ԳՕԼՕՄՊԻԱ

Ամբնիս Ծէ Ծրատէզ (Թելեֆոն, 35—15)

Ուսիկոցութիւնը Ձրի եւ գնելու պարտաւորուած չէք

Խ. ՀԱՅԱՍՏԱՆ

Առաջին հանդիսացած սկաւտը

Խ. Միութեան հանրապետութիւններուն միջեւ տեղի ունեցած սկաւտական մրցումներու մէջ Անդրկովկասի հանրապետութիւններէն Խ. Հայաստանի ներկայացուցիչ Գեղամ Կարապետեան առաջին հանդիսացած է 62ուկէս տոկոսով կը գրէ յեր պաշտօնակից «Պալքանեան Մամուլ»:

Ծանր արկած մը 2 մեռել 4 վիրաւոր

Անցեալ ամսոյս 20ին, Երեւանի մէջ իրարու ընդհատած են ընդհարած են հրէջ գունդի թիմնաշարժը մը եւ հանրակառի եւկու վագոններ: Երկու հոգի մեռած է չորս հոգի ալ ծանրապէս վիրաւորած են:

Նախնական քննութեան համաձայն, թիմնաշարժի շարժավարը գինով էր, այս պատճառաւ ձերբակալուած է շարժավարը, Օսիփով ինչպէս նաեւ հրէջ խումբի պետ Գոշոճա:

Նուպարաշէնի բարեկարգումը

Նուպարաշէնի մէջ ներկայիս կան 121 ընտանիք, 420 անդամով: Այս տարի ուժեղ քափով առաջ կերթայ կառուցման եւ բարեկարգման աշխատանքը: Նախատեսած է շինել 50 նոր տուն սկսած հարիւր ընտանիքներու համար:

Մայիս մէկին ելեկտրականութեամբ պիտի լուսաւորուին տուները եւ փողոցները: Հարկ եղածը խոսած է ելեկտրական վարչութեան հետ:

Հայաստանի կառավարութիւնը վաւերացուցած է Նուպարաշէն-Երեւանէն կառուցուելիք ուղը քիլոմէթր լեռուղիի շինութեան նախագիծը: Շուտ մը պիտի անցնի Թոխմախան լեռին ճամբէն:

Ասկէ զատ, միջոցներ ձեռք առած են, կարեւոր ատենէն ջրաղացներ շինելու համար Նուպարաշէնէն:

Շինարարական ձեռնարկ

Հայաստանի կառավարութիւնը այս տարի երեք միլիոն ռուպլի պիտի ծախսէ 330 քիլոմէթր նամբայ հիմնապէս, 520 քիլոմէթր ալ մասամբ նորոգելու համար:

Հայաստանի մարմնակրթական վարչութիւնը Պաքուի ապաստրած է շարք մը զանազան նաւակներ, որոնք այս տարի պիտի թանին Սեւանի եւ Այզըր լիճերուն թնչպէս նաեւ Զանգուի եւ Ախտացի ջուրերուն մէջ: Նաւակները Ապրիլին պիտի սատցուին:

Մահը Մ. Եղիազարեանցի

Անդրկովկասի Մշակութային Կոմիսարներու Խորհուրդի նախագահի նախկին տեղակալ Գ. Մ. Եղիազարեան մեռած է Մոսկուայի մէջ: Թաղումը Մրամրիկեանի եւ Աթաբեկեանի օգնականութեան ծանօթ արկածի ժամանակ պաշտօնի գլուխ կը գտնուէր եւ ժամանակ խոստութեամբ երեւան հանեց թէ դեպքը դաւադրութեան մը արդիւնք է:

Կօշիկի արտադրութիւնը

Երեւանի բանուորներու ընդհ. ժողովը որոշած է 1934ին 800,000 ռուբլիի կօշիկի արտադրական ծրագիրը բարձրացնել 1,100,000 ռուբլիի: Որ ով 1933 թուականին արտադրուած 41,000 զոյգ կօշիկի փոխարէն, բանուորները լանձնառու կ'ելլան արտադրել 62,000 զոյգ կօշիկ, տարեկան բարձրանը գերակատարելով 106,3 տոկոսով:

LE PNEU GENERAL

Դիտէք թէ ափարանի մէջ առաջինն է իր դիմացկութեամբ եւ նկուն.թեամբ:

Պաշտօնական փորձ-կարգութիւններ ցոյց կուտան որ բոլոր այլազան հի մէջ ծախած փլէոներէն 95 0/0 տկսի այս տեսակը, քաղաքին հետ կը շինուի նաեւ յատկապէս եգիպտական բանպակեղէն Le Penu General շատ մեծ ծառայութիւն կը մատուցանէ, այնպէս որ զոյն գործածողները կը ձանձրանայ մինչեւ որ անիկա մաշի, ինչպէս նաեւ կողքը կը ձանձրանայ:

Անձնական լանջաշարժերու տերերու ուշադրութիւն.

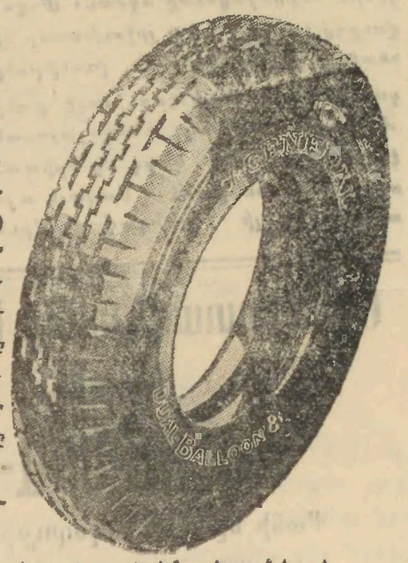

Զեր գրամը ձ զի շատ քաղդր է, պէտք է խնայէք գնելով

Մի միայն D. A. Ansara Ընդհ. Գործակալ

Avenus des Francais B. P. 602 Beyrouth

Դիմեցէք Աբրահամ Ս. Թիմնէխանի

ԽՆԱՅՈՂՈՒԹԵԱՆ ՏՈՒՆ

Հոն պիտի գտնէք ամէն տեսակի նպարեղէններ շատ ժամանակ գիներով դիւրութիւններով Պասքայ բրավայի գծին վրայ թիւ 92 գոց բաղարեղինաց շուկայի դէմաց:

բոպէս անդեալիս մասնաժողովութիւն ունենալ արժանաւոր լեզուփոխարինին: Այդ բոլոր ԱՆՀՈՒՍԱՓԵԼԻ ԿԱՐԵԼԻՈՒԹԻՒՆՆԵՐՈՒՆ առաջը առնելու համար ՈՒԺ ԵԹԷ ԿԸ ՆԵՐԿԱՑԱՑՆԵՍ. անկէ կը տարբաւի ոչ միայն դաշնակցութիւնը այլ բոլոր կարգի հոգիներն անգամ:

Այդ Որպէսզի թմբիս «համերաշխութեան օրօր»ներով՝ միշտ աւելագիր հակէ ամենափոքր գաշնակ շարժուշներուն, և երբէք մի ձգեր որ միջավայրի տարութեան ազդեցութեան տակ՝ պան մը սառած իմը իր գլուխը բարձրացուցածբայց միտ սողալով-ելեզի վնասէ:

Ասկէ վերջ մեր ակռ՝ չներր գոց են գաշնակ խօսքերուն համար, ԼԸՍԵՑԻՆՔ ու ՏՈՒԺԵՑԻՆՔ, իրենք կը նան համերաշխել Եւրոպական հայութիւնս գիւանագիտութեան, հերմակ աւուերուն, մէնշէւիկ վրացիներուն, թաթար մուսաւաթականներուն, Իթթիհատին, Դարա Պէքիրին, Քրտական Հոյպուններուն և ինչո՞ւ չէ Հիթլերին հետ, բայց մեզի թող չի մօտենան... հայ արեամբ ներկուած իրենց ձեռքերուն կարօտ չենք քաշեր: Պատմական տուեալներով, գաղափարական համանմանութեամբ, քաղաքական ծրագիրներով և ի չահ իրենց ամեն բան զիջանելու առակ, այդ մարդկանց հետ՝ նոյնութիւն են, համերաշխած են արդէն, փրկելու և փրկուելու առաքելութիւններով և Մելիք Թանկի օրհնութեամբ: Իսկ մենք ձեր բոլոր կարգի զոհերուն հոգիները մեզի առաջնորդ ընտրած՝ գիտենք համերաշխել հակադաշնակ ճակատի բոլոր որժէքներուն հետ, ինքնապաշպանութեան վսեմագոյն պարտականութիւնը մենք մեզի կատարելու համար, և թոյլ չէ տալու որ ազնիւ քաղաքացի մը ալ զոհ երթայ այս անգամուայ ձեր կատաղութեան:

Վանէզի, մենք համակարծիք ենք ձեր երրեակ հիմնադիրներէն Սիմոն Զաւարեանին, (այն իրական տերվիշին) որ Դաշնակցութեան մասնաւոր հալածանքին ենթարկուելու ու գանգատած որպէս բնորոշեց ձեր «մարտական ուժին արժէքը սա գեղեցիկ ձեւով—

— Դատճակցութիւնը՝
ՀԵՐՈՍ է ոչխարի դիմաց՝
ՈԶԽԱՐ է հերոսի դիմաց...:

Մի Ծէծ

—Սրանից յետոյ ով որ եկաւ, ինչ որ ուզեց, տուա տունը չի տուում է ոչան ծուռային:

Այդ միջոցին լսում է դուռն ճայնը:

—Աղա, աղա, դռնոը ծեծում են մի հատ խանում ա':

Աղան չիմացաւ թէ ինչպէս երեք տասիճանը միանգամից թռաւ դուռն նը չուտ հասնելու համար:

Ճարտարապետներ գործարանատէրեր
և մեքենագէտներ
ԴԻՄԵՑԷՔ
Զալարան
Ս. ՍԱՊՊԱՂ

Ուր տեղ պիտի գտնէք գործածուած և նոր կոյուզիներու յատուկ կափարիչներ ևայլն:

Կը շինուին և կը նորոգուին զանազան տեսակ մեքենաներ, մօթորներ, բրէոներ և բոմբեր:

Փոգոց էնտէրասան, մարմարօն

Պէյրութ Փոսթարիզ 483

Վարձու

Կահաւորուած և հանդարտութեան երկու սենեակներ վարձու կը արուին Դիմել «Լիբանանին»:

ԿԱՐԴԱՑԷՔ՝ ՏԱՐԱԾԵՑԷՔ՝

ԼԻԲԱՆԱՆը

ՅՈՒՆԱԿԱՆ ԱՋԳ. ՆԱՒԱՅԻՆ
ԸՆԿԵՐՈՒԹԻՒՆ
CREEK LINE-BYRON LINE
LIGNE DE LA MEDITERRANNEE

Desservie par les paquebots poste de grand luxe

PATRIS II et ANDROS

Շոգենաւեր:	ՊԷՅՐՈՒԹ Մեկնում		ՄԱՐՍԷՅԼ Ժամանում	
ՓԱԹՐԻՍ II	12 Մարտ	12 Մարտ	Ալէքսանդրիա—Փիրա	20 Մարտ
ԱՆԴՐԱՕՍ	3 Ապրիլ	10 Ապրիլ	Եոֆա—Ալէք—Փիրէա	18 Ապրիլ
ԱՆԴՐԱՕՍ	30 »	30 »	Ալէքսանդրիա—Ցիրէա	8 Մայիս
ՓԱԹՐԻՍ II	7 Մայիս	7 Մայիս	» » »	14 Մայիս
ԱՆԴՐԱՕՍ	21 »	21 »	» » »	29 »

ՊԷՅՐՈՒԹ — ՆԻՒԵՕՐՔ

Շոգենաւեր:	ՊԷՅՐՈՒԹ Մեկնում	ՊԻՐԷԱ Ժամանում	Շոգենաւեր	ՊԻՐԷԱ Մեկնում	ՆԻՒԵՕՐՔ Ժամանում
ԱՆԴՐԱՕՍ	10 Ապրիլ	14 Ապրիլ	Պայաոն	16 Ապրիլ	30 Ապրիլ
ՓԱԹՐԻՍ II	28 Մայիս	1 Յունիս	Պայաոն	1 Յունիս	15 Յունիս

Beyrouth-New-York

Pour tous rensignement s'adresser à l'Agence Cénérale

HITTI FRÈRES

Rue Maarad-Beyrouth B. P.511-Teléph 800-Télégr. HITTIFRE

ou à toutes Agences de voyages.

ՐՈՒՄԱՆԱԿԱՆ ԾՈՎԱՅԻՆ ՍՊԱՍԱՐԿՈՒԹԵԱՆ
ՆԱՒԱՅԻՆ ԳԻԾ "ՐԷԺԷԼ ԳԱՐՕԼ 1.,Ի

Շոգենաւեր	Ժամանում	մեկնում	Քաղաքներ
Ռիժէլ Գարօլ 1	17 Մարտ	17 Մարտ	Հայֆա, Ալէքսանդրի Բիրէ Պոլիս և Կոստանդ
» » »	3 Ապրիլ	3 Ապրիլ	Բիրէ, Պոլիս Կոստանդ
» » »	14 »	14 »	Հայֆա, Ալէքսանդ. Բիրէ Պոլիս և Կոստանդ
» » »	1 Մայիս	1 Մայիս	Բիրէ, Պոլիս, Կոստանդ
» » »	12 »	12 »	Հայֆա, Ալէքսանդրի Բիրէ

Աբեւիլեան Դանուպի կանոնաւոր գիծը

Այս շոգենաւերը կ'ընդունին շատ շահաւոր գիներով, ճամբորդներէ գանազան ապրանքներ: Ճամբորդի համար, ասմսակ կը ծախսի վերադարձեալ գիծի բոլոր կայաններու մէջ ինչպէս նաեւ (Միջերկրականի առաւելեան) կայաններու մէջ:

ԸՆԴՀԱՆՈՒՐ ԳՈՐԾԱԿԱԼ

ՊԷՅՐՈՒԹ ՔԱՐԱՄ ԵՒ ԶԱՒԱԿՈՒՆՔ

Bureaux, Rue de la Marseillaise (Immeuble Izzeddine)

Télegr. Karam Fils—Beyrouth—B. P. 237— Téleph. 22-03.

COMPAGNIE GÉNÉRALE TRANSATLANTIQUE
ԹՐԱՆՍԱԹԼԱՆԹԻՔ ԾՈՎԱՅԻՆ ԸՆԿ. ԸՆԿԵՐՈՒԹԻՒՆ

ա) ՄՐԱՑԵԱԼ-ՆԱՀԱՆԳՆԵՐ Հաւրը—Նիւեօրք եւ օրեցայ ապրդ թղթատարական փոխադրութեան կարեւոր նաւերով «Իլ Ծը Ֆրանս» «Բրիթ» «Ֆրանս», «Շամբլէն», «Լաֆայէթ»:

բ) ԳԻՒԳԱ-ՄԷՔՍԻԿՈ ամսական թղթատարական ապատրիւթիւն:

գ) Զանազան երթեւեկ խաղաղական վրայով Անվերջն— Գրիսթոպալ, Լիպերթատ, Կուաթեմալա, Լօս Անժելօս, Սան Ֆրանսիսքօ:

դ) Գալապլանգա (Մարօք), Թիւնի, Ալժէր, Օրան, Պիզարդէ, Ֆիլիբաբէվիլ և Գոնգ (Ալժերի—Թիւնիզի)

Զանազան մանրամասնութեանց համար դիմել ընդհանուր գործակալ

Հասցէ.— Պր. Ս. ԷՑՆԱՐԻՆ

Compagnie Génér. Transatlantique Khan-Tabet=Beyrouth

ՈՒՇԱԴՐՈՒԹԻՒՆ Տիար Գ. Անէմեան կը յայտարարէ որ Ց. Խաչատուրեանէն բաժնուած է պատշաճապէս իր խանութը

ԿՕՇԿԱԿԱՐ

Սուգ էլ—էրմէն Նո. 5 Պէյրութ