LIPANAN
Journal Arménien
INDEPENDANT

ADMINISTRATION
Place des Canons, 9, Rue d'Italie
BEYROUTH Liban
DIRECTEUR-PROPRIÉTAIRE
J. ADJEMIAN

ԼԻԲԱՆԱՆ

لبنان
جريدة ارمنية
حرة

Ազգային - Քաղաքական - Գրական
ԱՆԿԱԽ ՀԱՅԱԹԵՐԹ

ԲԱԺԱՆԵՑԻՆ
ՍՈՒՐԻԱ— Տրկ. 75 Ժրանգ
ԱՐՏԱՍԱՀՄԱՆ » » 100 » »
Ամէն թղթակ. Պատ. Տնօրէն. հասցէով

Է. ՏԱՐԻ Թիւ—633 ՇԱԲԱԹ 20 ՓԵՏՐՎԱՐ 1932 ՀԱՏԸ 3,5 Ս.Դ.

ՄԵՐ ԽՕՍՔԸ

ԼԻԲԱՆԱՆԱՀԱՅԸ ԵՒ ԼԻԲԱՆԱՆՑԻՆ

Բ.

Դեռ ուրիշ խօսքեր։

Լիբանանի սահմաններէն ներս, մենք ունինք ԱՐՈՒԵՍՏԻ մարդիկներ, որոնք տեղացի՝ բնիկ տարրի արուեստի մարդոց հետ հարկադրուած են մրցակցիլ. մրցակցիլ ո՛չ թէ տնտեսական գետնի վրայ, այլ ԳԻՏԱԿԱՆՕՐԷՆ։ Ցառաջդիմութիւնը հայուն ցեղային յատկութիւնն է. ոչ ոք կարող չէ հայուն մէջ սպաննել ինքնազարգացման և ինքնաշխատութեան ընծային ոգին. այս դրութեամբ դարեր շարունակ հայը իր գոյութիւնը պահած և աշխարհիս ամէն կողմը, մինչև վայրի երկիրներուն խորը կրցած է տահմիկ կեանք տալիս, թէև, երբեմն Հալածուած և ուրիշներէ իր ծառայութեան փոխան նուազ վարձատրուած, այսու հանդերձ, հայը բազդատմամբ Ասորի, Դաղթէացի և այլ օտար ազգերուն, որոնք անցեալի պատմութեան մէջ ցոյց կուտան որոշ կշիռ և արժէք, մնացած է իր արուեստի պատնէշին վրայ և օրինակ հանդիսացած նոյնիսկ այսօրուան տիրող փոքր ու մեծ ազգերուն։

Եթէ երբէք, կ'ըսենք ու կը կրկնենք, Լիբանանահայը ԶԳՈՒՇԱՒՈՐ կեանք տալիս զիտայ այս երկրին մէջ տեղացի տարրին հետ ճարտարարուեստական և այլ մարզերու մէջ ունեցած մրցակցութիւնները ի զօրու չեն գինքը թշնամացնել Լիբանանցիին կամ տիրող իշխանութեան հետ. միմիայն այս երկրի հայութիւնը միանգամայն զգուշանալու է տարբեր գաղութներու անցուդարձերէն ազդուելէ։

Հայութիւնը քաղաքէս տեղեակ է իր երկուան տպրած կեանքին, ուր մրցակցութիւնը կ'ընթանար ոչ միայն ճարտարարուեստական, զիտական գծի վրայ, այլ, դարաւոր թշնամի թուրքը զիտնալով հանդերձ հայուն մեծաւոր եւ հեռաւոր նպատակը դարձեալ իր պետական պատասխանատու ու փոփոխակ գործերը վստահած էր հայուն և պատճառ մը չունէր դժգոհելու անկէ։

Այսպէս ալ, գուցէ ժամանակ մը վերջ, Լիբանանցին կարենայ տուգութիւնը ըմբռնել և պետական մեքենավարութիւնն իսկ վստահիլ Լիբանանահայուն, ինչպէս որ եղած էր ընդհ. պատերազմէն առաջ Յովհաննէս փաշայի Զահլէի կառավարիչ եղած թուականին։ Բայց այդօրինակ պարագայի մը մէջ ևս՝ հայը քաղաքական գետնի վրայ պիտի պահէ կատարեալ չեզոքութիւն և ջանք պիտի թափէ, որպէս զի բնիկ տարրին տանուել ևս վստահութիւնը շահի։

Հայը՝ այս երկրի շինարար աշխատանքին լծուելու է իր բոլոր ուժովն ու կարողութեամբը։

Լիբանանահայը՝ Լիբանանի կառավարութեան և հզօտար իշխանութեան աջակցելու-օժանդակելու է երկրի վերելքին համար, իբրև հաւատարիմ հպատակը ու հարազատ քաղաքացին։

Մենք երբ միջամուխ կ'ելլանք երկրի ներքին անցուդարձերուն, մեզ համար բարենիշ մը ասուղ չելլար, իսկ երբ կը մնանք մեր լուրջ, խաղաղ ու հանգարտ կեցուածքին մէջ, առանց բնիկ տարրին մտաւորական զարգացումը պահանջելու, վերջին պարագային գուցէ յաջողինք բաւական ամենալոյն առումով տեսական երջանկութիւն ապահովել մեզ համար։

Բայց մեր այս դիտողութիւնները երբ կ'արձանագրենք, չնչանալիր թէ բոլորովին միմիանց պիտի գտնանք ու մեր որոշ իրականացումը չպիտի ունենանք այս երկրի շինարարութեան գործին մէջ։ Լիբանանը պիտի բարեզարդենք ու այդ բարեզարդութիւնը որպէս իրական գտնելու ենք, որպէս զի, ինչպէս ասկէ առաջ։ ասկէ վերջ ևս եկող պատմագիրներ յատկորէն կարենան գտնել հայուն աշխատասիրական ոգին և ըստ այնմ գծեն իրենց անաչառ դիտողութիւնը։

Մեր նիւթին բուն առարկան որ կազմէ՝ Լիբանանահայը պատրաստել իսկական Լիբանանցի, հետևաբար, հարկաւոր է լուրջ քաղաքականութիւն վարել։

Չ'այ երկիր մը ուր ցեղերու խառնուրդով կազմաւորուած չելլայ, բայց իւրաքանչիւր ցեղ պիտի առաջնորդուի այնպէս՝ ինչպէս որ կը պահանջէ իր բնակելիք երկրին շահը, ինչ որ կը տնօրինէ երկրին իշխանութիւնը։ Այս կերպով միայն երկիրն ալ կրնայ դէպի բարգաւաճում դէպի զարգացում դիմել։

Ուրեմն, Լիբանանահայուն միակ գործը պիտի ելլայ, Լիբանանի տեղական և հզօտար իշխանութեանց, ինչպէս նաև՝ տեղացի բնիկ տարրին ցոյց տալ քաղաքացիական հասունութիւն և քաղաքակրթական վայելչութիւն։

Այ՛ս կը պահանջէ երկրին շահը, այ՛ս կը պահանջէ հայուն շահը։ Եթէ ոչ, ջուրջերնիս չար նախանձ ունեցող թշնամիներ անպակաս են, և այդ կարգի թշնամիներուն ցանկութիւնն է դէպի յուին, դէպի գէշը առաջնորդել մեզ, չուելցնենք թէ՝ ՆԵՐԲԻՆ ԹՇՆԱՄԻՆ ևս միևնոյն հոգին, միևնոյն զգացումը կը կրէ և չարունակ պատակել կ'աշխատի բախտաւորկ հայութիւնը։

Լիբանանահայուն կը մնայ, առանց ներքին և արտաքին թշնամիներու ստապատիր կեցուածքէն ազդուելու, հիգ ու ջանք թափել ապահովելու համար ճմաւոր հող այս երկրին մէջ և պարբուակ չտեղծելու, որ ազգիկ տարրը հայուն անարգական նայուածք ցոյց տայ,

Իսկ, միւս կողմէ չդադրիլ նոր սերունդը հայուն տոհմային կրթութեամբը դաստիարակելէ։

Ապագայնացման վտանգը բոլորիս զգալի պիտի դառնայ և այս ոճրային խիստ զգոյշ ըլլալու ենք։

Լիբանանը սիրեցէ՛ հայ լեզուին չափ, իսկ հայ տարրը պատեցէ՛ մեր կեանքին զնով։

ՕՐԱԳԻՐ

"Անիշխանականներ"

Մեր խորագրէն դատելով անմիջապէս՝ չ'կարծել թէ՝ քաղաքական հարցի մը շուրջ տեսութիւն պիտի ընենք, ո՛չ, և չ'կարծել միանգամայն թէ՝ ազգին եկեղեցիներն ու դպրոցները «ԱՆԻՇԽԱՆԱԿԱՆՆԵՐ»ով կը կառավարուին, քաւ լիցի. այդ մասին ըսելիք չունինք, որովհետև հիշդ հակառակը՝ «լրջախոհ», «բանիմաց», «չուսկիլիկ առևտուրի» մէջ առաջնութիւն շահող և «նուիրուած» ու «զգուշաւոր» ԻՇԽԱՆներով պաշարուած են բոլոր հայ եկեղեցիներն ու հայ վարժարանները։ Փորի ցաւ չ'պատճառելու համար, այն նիւթը թողունք ժ. անցնինք բուն «Անիշխանականներուն», որոնց թիւը, դժբախտաբար քիչ չէ գաղութիս մէջ։

Մեր ակնարկած «Անիշխանականներ»ն հէնց մեր «վարպետ», «ճարպիկ խաչագող» և ՍՄՍԱՐ ուսիները իրենց ասվորական արհեստը դարձնող ԵՐԵՒԵԼԻ և անարեւոյթ շարք մը «ազգային»ներն են, որոնք՝ առիթը օգտագործել լաւ գիտեն, որոնք՝ գետինը թափած աղբարին փշրանքներովը սնանելու գործին մէջ՝ առաջնութիւն կը շահին։

Բազմաթիւ առարգրութեամբ հանրագրութիւն մը սարքած ենք հրատարակելու խնդրանք, բայց մինչ հանրագրութեան հրատարակութիւնը, կ'ուզենք վերծանին անդրադառնալ այն ցաւոտ հարցին շուրջ, որը՝ մարգահամարի կազմութեան ժամանակ պատահած և բուսական «ըսի-ըսաւներու տեղի տուաւ։

Մեզ ձրիաւոր հանրագրութեամբ շարք մը սրտցաւ ազգայիններ, ինչպէս մեր նախորդ թիւերով դիտել տուած էինք, կը կը գտնդատին կարգ մը «մարդ»ոց մասին, որոնք մարգահամարի օրը՝ ԱՆՊԱՏԱԿ գան ձուններ ըրած և անխղճօրէն վարուած են ի հօրէ և ի մօրէ թշուառ ընտանիքներու հետ։

Հանրագրութեան մէջ յիշատակ յանուանէ յիշուած են բոլոր այն մարդոց անունները՝ որոնք յիշեալ գանցման գործին մէջ դեր ունեցած են։

Գէշ չ'պիտի ըլլար, եթէ երբէք այս խնդրոյն շուրջ մեզ բացատրութիւն տուէր նոյնինքն մարգահամարի կազմութեան օրը շրջող պատասխանատու հայ պաշտօնէից կազմէ, որպէսզի «բարի»ներն ալ «չարերուն հետ չշփոթենք...։

Մենք հակառակ չպիտի ըլլանք բոլոր այն գործողութեանց, որ՝ պատասխանատուութիւն կը կրեն, որ՝ կառավարութեան մասնաւոր հրամանով գործադրութեան կը դրուին։ Իսկ հակառակ ենք և հակառակ պիտի ըլլանք բոլոր այն «առիթէն օգտուիլ» ուզողներուն, երբ իրենց ինքնակոչ դիրքով «Անիշխանականներ կը հանդիսանան և դժբախտ ժողովուրդն ալ կեղեքել կ'ելլեն և որոնք զուրկ են մարդկային ամենատարրական զգացումէն։

Սիսիֆրիկիի-եան շրջանը անցած է, ԻՄԱՒԷԹՅԱՆԷՆԵՐ չ'կան, ՎԷՍԻԴԱ չունենալու վախ գոյութիւն չունի, ՐԱՍԻՎԱՑՆ ու ՄՈՒՍԷՊԻՆը անմեղ տարագիրներու չարաններ չ'ուզեր տեսնել, ԵԱՍԵԱՆՆԵՐՆ ու ԿԱՐԱՊԵՏՆԵՐԸ չեն կրնար ապառնա մեզ...։

"ԿԱՐՄԻՐ ԿՆՈՒՆՔ"
ՔԷՄԲԻ ՄԱՆԿԱՊԱՐՏԷԶԻ ՍՐԱՀԻՆ ՄԷՋ

Եթէ Ամերիկացիք նշանաւոր կը հանդիսանան իրենց տարօրինակութիւններով, հայութիւնն ալ պակաս արժէք չներկայացներ նորութիւններ ստեղծելու և ընդօրինակելու մէջ, ելան ինչպէս լաւ կամ գէշ։

Մեր այդ ակնարկութիւնը արդարացնող իրական դէպք մը տեղի ունեցած է անցեալ կիրակի երեկոյ, Քէմբի Զօր. Անդրանիկեան Մանկապարտէզի սրահին մէջ։

Մենք լսած էինք ուղղական, կաթոլիկ, բողոքական և այլադաւան համայնքներու կատարած մրկբութեանց ձևին մասին, սակայն չէինք լսած որ քաղաքաբնակական գաւառնոյ մը կրթնականի վերածուելով իր մկրտութեան այս ձևը ունենար։

Բացատրենք թէ ինչ պարագաներու մէջ կատարուած է ան։

Հայկական քէմբի միակ սրահը, Զօր. Անդրանիկեան Մանկապարտէզը, ըստ ընկալեալ սովորութեան կը ծառայէ իբր հանդիսավայր, հինգ տարիներէ ի վեր, և փոփոխութիւնը անոր տեսմանելու վարձքը տալով իրենց տաղաւնական և այլ հանդէսները կը կատարեն հոն, քանի որ իրենց տախտակէն տուները այդպիսի հանդէսներու համար անյարմարութիւններ ունի։

Անցեալ շաբաթ Բէլէկեան Որբանոցի նախկին աշխատաւորներէն Երզնկացի Գ. Գալուստ Նրանեան կը դիմէ Ս. Խաչ եկեղեցւոյ Թաղական խորհուրդի ատենապետին, և վարձէ սրահը իր զաւակին մկրտութեան հանդէսին համար։ Բարտաւ զարը ինչպէս այլոց նոյնպէս Գ. Գալուստին կը ներկայացնէ նրահին պայմանները, թէ՝ Ա. օրի չի խմսուիր, Բ. պուչուկներ և անտեղի աղաղակներ չի պէտք է ըլլան և Գ. ժամը 12 էն առաջ պէտք է պարպուի։ Նոյն պէս կ'ուզուի որ ըստ Առաջնորդարանի հրահանգին եկեղեցիէն դուրս մկրտութիւն չ'ըլլար։ Ի պատասխան կ'ըսուի թէ՝ մկրտութիւնը առտուն եկեղեցիի մէջ պիտի ըլլայ և միայն հանդէսն է որ իրիկունը սրահին մէջ պիտի ըլլայ, իր բնակարանը պզտիկ ըլլալուն համար։

Ցաւալի եկաւ տես որ գիշերը մարդիկ առանց քահանայի «Կարմիր Կնունք» կը կատարեն, Համայնավար հասկացողութեամբ, ինչ որ դատապարտելի է։

Հետևեալ օրը արդէն իսկ լուրը տարածուած էր։ Թաղական խորհուրդի Ատենապետը Առաջնորդարան կը գիմէ խնդիրը բացատրելու համար։

Ազգային Առաջնորդարանի կողմէ այս պարագան տեղեկագրուելով ներքին գործոց նախարարութեան, գրաձեալ կը հարցաքննուին Թաղական խորհուրդի ատենապետը քարտուղարն ու անտեսը։

Ինչպէս կը տեսնուի սրահը առնուած է մկրտութեան հանդէսի համար, որ սովորական է, վարձին ընուած է կանոնները, իսկ եթէ հակառակ ասոնց բարոյական գեղեցութեամբ մը տարբեր ձևով կընուանք կատարուած է ասոր մէջ սրահին պաշտպան մարմինը և քարտուղարը յանցանք չունին, այլ ինանք զոհ գացած են, անմեղ միամտութեանի մը։ Որը ոչ մէկ պարտաւորութիւն ունի կրնար գատապարտուիլ, ինչ որ քրտած էր «Ազդակը», իր ? խմբագրականով։

Սենք գիտենք թէ անանք ապիթ մը սեպեցին այս խաղը, որպէսզի իրենց ստոր նպատակին հասնին։ Չէ՞ որ–դալլը թիպտա օրը կը սրրէ, մեր հարևանն ալ տես այսպիսի մտաի փոթթոց— ելլուիք խնդիրներ կուզէ, տնաբրեցի ենթարկելու այն մարմինն ու վայրը ուր իր շունչը չ'ելլար։

«Ազդակի» խմբագիրը, որ ինքզինքը մատած է կը մտանայ նաև Ս. Խաչ եկեղեցւոյ Թաղական խորհուրդի նոյնքան մեծ զոհաբերութիւնները, քէմբի հայութիւնը և անոր կրթական հաստատութիւնը միշտ բարձր պահելու համար։

Արդեօք ի՞նչ է միտքը երբ կը գրէ թէ՝ հակառակ Առաջնորդարանի կրթական հրահանգներուն Նոյ. 29ին գոցուած է քէմբի վարժարանը, ձրի գրպարտութիւն, սակայն ժամանակը անցած չէ՞...։ Անպայման ըսել կուզէ թէ Նոյ. 29ը տեղը «Գուշեւիկ կ'ելլայ» ուրեմն բացի գաշնակցութենէն բոլոր Հայաստանը սիրոզները պուշեւիկ են...։

Խմբագիրը պէտք է գիտցած ելլար որ Նոյեմբ. 29ը իր այսօրուայ նշանակութենէն զատ ունի նաև Հին Լուսաւորիչի իմաստը և ասոնն է Հայաստանեաց եկեղեցւոյ Առաքելոցներ՝ Բարթողիմէոս և Թադէոսի, բան մը որ նոյնիսկ ընդունուած է Ազգ. Առաջնորդարանէն։ Սիրելի ընթերցող, այսպէս ելլալով հանդերձ Ս. Նշան Ազգ. վարժարանը Նոյեմ. 29ին գպրոցը բաց պահեց, նեմսցընելու մտքով անոր այսօրուայ փոքրաքար իմաստը և սակայն իրականութեան մէջ նեմսցուց Հայ եկեղեցին և անոր հիմնադիրները։

Այսպիսի սրբազղծութեան լուռ մնաց մեր տամենատես Սրբազանը, սարսափէն չի կրցաւ շարժիլ անգամ։ Մինչդեռ այլ տեղ—բազում ազմուկ վասն ոչինչի— ընել գիտէ։

Դաշնակցական հոգերանութիւնը ծանօթացնել չէ մեր նպատակը, անիկա իր լայնութեամբ և խորութեամբ ծանօթ է բոլորին։ Այլ մեր նպատակն է այս անգամ ալ երեւան հանել անոր մէկ ցայտուն պատկերը։

Դաշնակցութեան ատամեայ ցանկութիւնը կրնայ իրականանալ, քէմբը կրնայ քանդուիլ և տեղափոխուիլ, սակայն այդպիսով բնակարանի ձևը փոխող քէմբի հազարաւոր բնակիչները իրենց հակադաշնակցական համոզումը չեն փոխեր, քանի որ ան հիմնուած է Ազգ. և Հայրենասիրական շահերու պաշտպանման գնով։

Մէկ կողմէն համերաշխութեան ձայնը սակայն Մեր ականջը կը հնչէ միւս կողմէ նոր ցուցմունքներ կը կատարուին, խիստ ամօթալի միջոցներով,

Ժամանակին Դաշնակցութեան հիմնադիրներէն Ռոստոմ իր ցաւոտը կը յայտնէր լեզափոխական Եփրեմին որ պարսկաստանի սահմանապահութեան պաշտօնը տանձնած էր, զայն գտնելով Դաշնակցութեան քարոզած սկզբունքներուն հակառակ։ Եղեմ Ռոստոմ, չես գիտեր որ այսօր քո հիմնած կազմակերպութիւնը ամբողջ Եփրեմի պաշտօնէն շատ ու շատ ցած քաղաքական պաշտօնը կը կատարէ առանց խղճահարելու...։

ԷՐԱՏՕՆ

ՉԻՐԱՐ ԻՆՉՊԷՍ ԿԸ ԶՐՊԱՐՏԵՆ

ՎՐԱՑԻ ՄԵՆՇԷՎԻԿՆԵՐԸ ԵՒ ՀԱՅՈՑ ՆԵՐԳԱՂԹԸ

Պ. Շավիշվիլիի նամակը մեզ մտածման մէջ ձգեց և խիստ բնականօրէն խորհեցանք թէ ինչ եղած է այն դրդապատճառը, որ Վրաստանի կառավարութիւնը մղած է փերոյիշեալ ակնարկութիւնները ընելու Ազգ. Դաշնակցութեան առնած իր ծանուցագրին մէջ։

Մենք և մեզի հետ բոլոր հայկական զեկավար շրջանակները չկրցանք ուրիշ բացատրութիւն գտնել այս հարցին, եթէ ոչ հետևեալը— այն՝ թէ կ'ուզուէր արդիլել արտաքսմանի հայ գաղթականներուն ներգաղթը։

Այս բացատրութիւնը իր արդարացումը կը գտնէ Պ. Կ. Կեազաւայի յօդուածին մէջ — վրացական զեկավար շրջանակներուն քաջածանօթ անձ մը— որ լոյս տեսած է «Պրմէթէ»ի Հոկտեմբեր Թիւին մէջ, «Գրգռիչ քաղաքականութիւնը» խորագրով, որ տեսակ մը մեկնաբանութիւն է Պ. Ավիշվիլիի ծանուցագրի՝ Ազգ. Դաշնակցութեան ուղղուած։ Պ. Կեազաւա իր այս յօդուածին մէջ կը հաստատէ արդարև թէ արտաքսմանի հայ գաղթականները կովկաս փոխադրուած են հաստատուելու համար Պսրչալուի և Քարակիսի գիւղացիներու հողերուն վրայ մրեալ տեղւոյն վրայ Հ. Բ. Ը Միութեան կողմէ քաղուած տեղեկութիւնները կ'ապացուցանեն թէ այս գաղթականներէն 800 ընտանիքներ պիտի հաստատուին Ղուրբաղ մէջ (Երևանի մօտ), 100 ը տանիք Արթիկի մէջ, 100 ընտանիք Սարտարապատ, 10 ընտանիք Անիի, և 100 ընտանիք ծխախոտի տնկարաններուն, ընդամէնը 1200 ընտանիք, 6000 հոգի, ուրիշ գաղթականներու փոխադրութեան մասին դեռ ոչ մէկ որոշում տրուած ըլլալով։

Արտաքսմանէն հայ գաղթականներու ներգաղթի խնդիրը հայերու համար ազգային առաջնակարգ խնդիր մըն է, որ անվիճելի ժողովրդականութիւն մը ունի և որու մասին բոլոր կուսակցութիւնները և բոլոր կազմակերպութիւնները միաձայնօրէն համաձայն են։ Հետևաբար, չափազանց զարմացանք, տեսնելով որ այս գաղթականներու վերադարձը իրենց հայրենիքը դժգոհութիւն կը պատճառէ ուրիշներու, և մանաւանդ Հայաստանի գրաքի վրայի ժողովուրդին։

Չափազանց զարմացանք մենք մեր պարտականութիւնը կը համարենք ձեզի յայտարարելու. Պ. Նախարար, և ձեր միջոցաւ Վրաստանի կառավարութեան ակնաւոր անդամներուն թէ մտայնութեան և յարաբերութեանց ներկայ վիճակին մէջ նման արտայայտութիւնները իսկապէս ցաւալի են։

Տեղեկութիւններ կ'ստանանք յանախ Կովկասէն, ուր դառնորէն կը գանգատին Վրաստանի սոցիէթական իշխանութեան հոկտայ քաղաքականութենէն։

Մենք այս պարագան երբեք գանգատի առարկայ չենք դարձներ, ցաւ լաւ գիտնալով որ ատիկա բնական արդիւնքն է այն դժոխային կացութեան զոր սոցիէթական կարգակարգը ստեղծած է ինչպէս Վրաստանի նոյնպէս ալ Հայաստանի մէջ և այլուր։ Մենք մեր կարելին կընենք ընդհակառակ, մեղմացնելու համար չփման պարագաները դրացի ժողովուրդներու միջև, տագնապած այն ճշմարտութեամբ թէ գրաւման իշխանութիւնները կ'երթան բայց ժողովուրդները կը մնան և թէ անհրաժեշտ է ծանր զոհողութիւններ ընել անագաստ պահելու համար դրացի ժողովուրդներու միջև բարի դրացնութեան ոգին։ Պ. Շավիշվիլիի նամակին նման նամակներով չէ որ դժբաղդաբար կարելի է ստեղծել և ծաւալել այս ոգին։

Վերջացնելու համար հարկ կը դատենք յիշեցնել նաև մէկ մը, ոչ շատ հեռաւոր։ Վրաստանի 1924ի ըմբոստութենէն միջոցին, շարմիտ [illegible] դարձեալ զիրք գրուեցաւ [illegible] ինչպէս մեզ [illegible] դիւրացուցեր ըմբոստութեանզսպումը։ Նոյնիսկ խիստ ծանրակշիռ ամբաստանութիւններու ելան հայերու հանդէպ, այս մասին։ Յետոյ, սակայն, երբ վրացական ըմբոստութեան պետը Պ. Զէլոկաշվիլի Բարիզ հասաւ իր զէնքի ընկերներով, բարերազդեցաբար իմացուեցաւ թէ ճիշդ հակառակն է որ պատահած էր։ Պ. Զէլոկաշվիլի և իր ընկերները արդարև, անկեղծ ուղղամտութեամբ մը, զոր յարգանքով կը յիշենք, հաստատեցին մեր տեղեկութիւնները և վկայեցին թէ հայերը ոչ միայն դիրք չեն բռնած վրացի ըմբոստներուն դէմ, այլև, ընդհակառակն, իրենք օժանդակած են իրենց բովանդակ համակրութեամբը և չեն սակարկած երբէք իրենց աջակցութիւնը։ Պ. Զէլոկաշվիլի ինքն ալ իր զէնքի ընկերները նոյնիսկ, իրենց փրկութիւնը և արտաքսման անցնիլը պարտական են հայ գիւղացիներու իրենց տուած օգնութեան։

Մենք այն հաստատ համոզումը ունինք թէ նոյնը պիտի պատահի Պ. Շավիշվիլիի նամակին և թէ ապագան պիտի ապացուցանէ անկասկած թէ այն պնդումները, որոնք դժբաղդաբար տեղ գտած են հոն, չեն հաստատուած ճշգրիտ տեղեկութիւններու վրայ։ Ինչ որ ալ ըլլայ, սակայն։ հայ ժողովուրդը երբեք արժանի չէր որ իր անունը ոչ-բաղձալի մեկնաբանումներ ունենայ ուղղակի կամ անուղղակի կերպով չեկիստներու արարքներուն կապուելու։

Հայերը իրե՛նք իսկ չափազանց տառապած են պոլշեւիկներէն, որպէս զի կասկածելի ըլլային թէ ամենափոքր համակրանք մը կրնային ունենալ անոնց հանդէպ, ոչ ալ կրնային իրրև գործիք ծառայել անոնց ձեռքը։

Բոլոր դրացիներուն հետ բարեսէր յարաբերութեանց զգացումը այնքան ուժգնօրէն խարսխուած է հայու սրտին մէջ, որ ան չկրնար նոյնիսկ գէշ գործ մը կատարելու մասին մտածել Վրաստանի հանդէպ։

Պիտի փափաքէինք որ այս զգացումները փոխադարձ ըլլային ազգերուն բոլոր ժողովուրդներու միջև, և մասնաւորաբար Վրաստանի և Հայաստանի ժողովուրդներուն և իրենց վարիչներուն միջև։

Այս ոգիով և այս բաղձանքներու իրագործման յոյսովն է, որ հայկական հանրապետութեան Պատուիրակութիւնը իր պարտքը կը համարէ ձեզի ուղղելու ներկայ գրութիւնը։

Հաճեցէք ընդունիլ, Պ. Նախարար, իմ բարձր համարումիս հաւաստիքը։

Նախագահ

Հ. Հ. Պատուիրակութեան

Ա. ԱՀԱՐՈՆԵԱՆ

ՁԱԲՈՆՑԻՔ ԽԱՐՊԻՆ ՄՏԱՆ

Վերջապէս ճաբոնցիք մտան Խարպին և քաղաքին բովանդակ վարչութիւնը իրենց ձեռքը առին։ Արևելեան չինական երկաթուղիի շուրջ գտնուած չինացի զօրքերը քաշուեցան անծանօթ ուղղութեամբ։

Անդրսիբերիական թղթատարութիւնը ընդհատուած է Խարպինի երկրամասին մէջ։

Այս կերպով ճաբոնցիք տէր եղած կ'ըլլան արևելեան չինական երկաթուղիին, ինչ որ կրնայ նոր հանգոյց մը ծառայել հակախորհրդային նախայարձակման պատրաստութեան մէջ։

Ճաբոնական ուժեր կեդրոնացած են Յիսիքարի հիւսիսը դէպի խորհրդային սահմանագլուխ։ Վլատիվոստոքի հետ կրնան իսկոյն յարաբերութիւնները կտրուիլ։

Ա՛խ թէ ինչ ձևով կը շարժին [illegible] պետութիւնները խորհրդային պետութեան դէմ։

ՄԱՄՈՒԼԻ ՏԵՍՈՒԹԻՒՆՆԵՐ

ՊԱՐԱՊ ՏԱԿԱՌԸ

«Երիտասարդ Հայաստան» այս խորագրին տակ կը գրէ.—

«Բանւոր» անուն պարապ տակառը որ միշտ պարապ աղմուկներու արտայայտիչն է, սկսեր է վայրահաջութիւն մը փրցնել Հնչակեաններուն դէմ և այդպէսով կ'աշխատի խաբել հայ աշխատաւորութիւնը, գրպանելու համար անոր աշխատանքը, չէ՞ որ եօթը հոգի պիտի ապրին այդ պարապ տակառի տակ և հետեւաբար անհրաժեշտ է Հնչակեան քաջառոգի հայեցակէտները վայրահաջութեան տանիլ. գործերնին այդ է։

Անոնք սկսեր են ղղայնոտիլ որ «Ե. Հայաստան»ը մեքենաներ կը գնէ և հետզհետէ կ'ամրացնէ իր դիրքը։ Կը յայտնեն թէ՝ «Թերթը դադրեցաւ» այս եղածը իրենց յատուկ ոտախօսութիւն է։ Հնչակեան Թերթը լոյս կը տեսնէ կանոնաւոր կերպով և այս տարուայ ընթացքին պիտի լրացնէ իր մեքենաներու պակասները ամէն գնով։

Հնչակեան օրկանը եթէ տարին մէկ անգամ իսկ լոյս տեսնէ՝ շատ աւելի լրջութիւն և քաջամտութիւն ունի Հայաստանի և հայ աշխատաւորութեան համար քան որ պարապ տակառ «Բանւոր» Թերթի ամբողջ հինգ տարուան յիմար հաւաքածոն։

Հայհոյանք և «աղբ» պարունակող «Բանւոր» Թերթը, խաբեպաիր ռէքլամներու պարապութիւնն է և փառաւոր տեսակէտն ստութիւններ։

Մէյր Վօքրին կը հայհոյեն, հեռաւոր տխմարներուն կարծել տալու թէ Մէյր Վօքրը «Բանւոր» կը ըստանայ և կ'աղդուի։ Սարսախին մէկը Բալիֆօրնիայէն այս տակառին մէջ գրութիւն մը կը գրէ և յիմարները վերնագիր կը դնեն.— «Հուվրին կը պատասխանէ», կարծիքը տալու թէ՝ Հուվրը «Բանւոր» Թերթը կը կարդայ և «պատասխան»ն ալ կ'առնէ։

Իրենց գլխէն ու գործէն վեր պարապ միջոցներով կը հաւատացնեն կարգ մը միամիտներու ասանկ մեծ գործեր ընելին և կը խփեն փոզ...։

ՍՏԱԽՕՍՈՒԹԵԱՆ ԵՒ ԿԵՂԾԻՔԻ ԴԷՄ

Դաշնակցութեան կատրած պատուկին յատակը փանջատած ոմն տիկին Զապէլ Եսայեան, որ իր տաեղին Վարանդեանի և Ահարոնեանի Ազգային Բիւրիսյի սնոտուկին շուրջ կը պարէր, ու եղաւ որ իրաւախօշ «Ճնճղիկ Արեզ»ն Հնչակեան Թերթ «Գաղափար»ին մէջ մերկացուց Զապէլ Եսայեանի խորհրդաւոր գործերու լոյս արև շարքը։ Տիկինը պառաւած ամմա, դեռ մոռցած չէ Հնչակեան լոխտին հարուածը իր գլխի Թասին վրայ, ու ահա «Երեւան»էն յետոյ «Մեր Ուղին» կոչուղ զուռնային մէջ քաղցած կարաւանին մառնակից սկսեր է Հնչակեանահալած կեղտոտ արշաւանք մը լրբին ստախօսութեամբ, և որոնք որը օրին կը հրամմէ «Բանւոր» կոչուղ պարապ տակառը։

Հիմքէն խարդախուած են անամօթութեամբ ու այժմ Հնչակեան «կուսակութենէն հրաժարողներու» բողոքները սմքեցուցեր են կեղծաւոր ստախօսները և չեն ալ կարմրիր արուած հարուածներուն տակ։ Մինչեւ այժմ հասած են քանէ աւելի հրապարակաւ բողոքներ, ընկեր Զաքար Նորհատեանի բողոքին պէս։ Անշուշտ աւելորդ է զանոնք մի առ մի տպագրել. այս մէկը բաւական է յայտարարել Հօկտ-Կոմիւնիստ կեղծիքը Հնչակեաններու դէմ։

Սիրելի Ընկերներ,

1928 թուականին արձանագրուած եմ Ս.Դ.Հնչ. կուսակցութեան շարքերուն մէջ և մինչև ցարդ առանց անդին աշխատելով՝ չէի կրցած կանոնաւոր ձեւով ակումբ յանախել։ Այս պարագան օգտագործելով կարդ մը սնախօս և խաբեբայ ըմբոստներ իմ ծառայութիւնս կեղծելով Փարիզ հրատարակուող «Մեր Ուղին» Թերթին մէջ ապտրեցեր են։

Արդ, կուզեմ զայն կեղծիքին դէմ բողոքել և հրապարակաւ իմ զայրոյթս յայտնել անոնց դէմ որոնք մէջտեղ ելած են իբր թէ ընկերներու դատը պաշտպանելու, մինչդեռ ամենատարրական ազնուութիւնն իսկ չունեցան դալու և իմ հաւանութիւնս առնելու։

Իսկ «Մեր Ուղին» Թերթը, որ այնքան չունթայիօրէն տեղ տուաւ այդ հրաժարականներուն, թո՛ղ բարի ըլլայ արտատպելու իմ այս բողոքս, հասկնալու համար նաև առիթանը անոնց՝ որոնք այդ կեղծ հրաժարականը դրկեցին իրեն։

Ես ինքս իբր բանւոր կը կարծեմ որ բանւորը պէտք չէ ստէ և ուրիշին իրաւունքը բռնաբարէ։ Բայց կը ցաւիմ որ յիշեալները, բանւորին իրաւունքներէն ճառելով հանգերձ, ուրիշ բանւորի մը իրաւունքը կը բռնաբարեն։

Ես Հնչակեան եմ և կը մնամ Հնչակեան։

Կեցցէ՛ Հնչ. Կուսակցութիւնը, անոր առողջ գաղափարաբանութիւնը ու մեր յուսատու հայրենիքը։

Ընկերական բարեւներով

ԶԱՔԱՐ ՆՈՐՀԱՏԵԱՆ

Ահա՛ պարապ տակառներու ազմուկին արդիւնքը,

Պարապ տակառները իրենց այս աղմուկով մի բան կը շահին վերջապէս. կրնան խաբել և միամիտացնել Երեւանի կարգ մը մարդիկը մեծ գործերով... և կարելիութիւն չինեն Հայաստանի անունով հաւաքուած գաղութահայ գումարները յատկացնել «յեղափոխական նպատակներու» միջոց «Մեր Ուղին»ին և «Բանւոր»ին...

Զնգա՛, հա զնգա, պարապ տակառ...։

ԹՈՔԱԽՏԻ ԴԷՄ

ՀՐԱՇԱԼԻ ԳԻՒՏ ՄԸ

— oo —

Զուիցերիացի գիտուն մը՝ Տքթ. Շփալինկէր, որ կ'ապրի Անգլիայի մէջ, թոքախտի դէմ գիւտ մը ըրած է, որ կրնայ մեծագոյններէն մէկը համարուիլ մարդկութեան համար։

Տօքթ. Շփալինկէրի գտած չիճուկը ոչ միայն արագօրէն և արմատապէս կը բժշկէ թոքախտաւորները, այլ նաև այդ հիւանդութեան առաջքը կ'առնէ։

Իր գիւտին վրայ Տօքթ. Շփալինկէր աշխատած է 20 տարի, բայց մինչև այժմ գաղտնի պահած է իր կատարած հետազօտութիւնները, չուզելով անէ ազմուկ յարուցանել իր գործին շուրջ։ Ծախսած է 10 միլիոն ֆրանք, իր ամբողջ հարստութիւնը, իր կնոջ և ազգակիցներուն օժանդակութիւնները։ Հակառակ անոր ան չպիտի կրնար կատարելագործել եթէ օգնութեան չհասնէր Լոնտոնի բժշկական մարմինը։

Տօքթ. Շփալինկէր իր զեկոյցը առաւ Յունվ. 30ին Լէյպի Սիֆօրտի մասնաւոր սալոնին մէջ, հաղորդելով միանգամայն իր չիճուկին ֆորմիւլը առողջապահական նախարարութեան և քանի մը հիւանդանոցներու։

Զեկոյցը լսելու գացած են Լոնտոնի հասարակութենէն յայտնի դէմքեր։ Զափազանց յուզուած ըլլալով ան չէ կրցած կարդալ իր զեկոյցը, զոր փոխանորդաբար կարդացած է իր աշխատակիցը Զօր. Ֆրէտերիկ Մորիս։

Գիտունին հնարած չիճուկը կատարելապէս անվնաս է, որովհետև կազմուած է հակաթոքախտային միքրոպներէ։

Տօքթ. Շփալինկէր մերժած է իր գիւտը ծախելու առաջարկը։ Մոլոր գումարներ առաջարկած են իրեն, բայց իր փափաքն է չիճուկին ֆորմիւլը հրապարակ հանել անվճար, մարդկութեան օգտին համար։

ԿԱՐԴԱՑԷՔ, ՏԱՐԱԾԵՑԷՔ

"ԼԻԲԱՆԱՆ"Ը

ԳԱՂՈՒԹԱՀԱՅ

ԿՈՄԻՒՆԻՍՏԱԿԱՆ ՀԱՄԱԼՍԱՐԱՆ ՀԱՅԱՍՏԱՆԻ ՄԷՋ

Յունվար 23ին, Կուլտուրայի տան դահլիճին մէջ տեղի ունեցած է Կոմիւնիստական համալսարանի բացման հանդիսաւոր նիստը։

Բացման ճառը խօսած է Անանեան։ Նիստի նախագահութեան անդամ ընտրուած են բուռն ծափահարութիւններով՝ Անանեան, Խանջեան, Գալոյեան, Գր. Սիմոնեան, Լ. Բարսեղեան, Գիւլիքեխվեան, Հ. Դէմիրճեան։

Այս համալսարանը նպատակ ունի կոմունիստական կադրեր պատրաստել։ Համալսարանին մինչև բացման օրը եղած են 146 դիմումներ որոնց կէսը բանւորներ, 20 տոկոսէն աւելի բատրակներ և մէկ քառորդը կոլխոզնիկներ։

«ՆՈՐ ՈՒՂԻ»Ի ԽՄԲԱԳԻՐԸ

Կրթական գործավար Պ.Դ. Սիմոնեան ստանձնած է Երեւանի մէջ հրատարակուող «Նոր Ուղի» ամսագրին խմբագրութիւնը՝ հետևեալ պարագաներու տակ։ Թիւեալ հանդէսին մէջ պրոլետ գրող Պալեան «Էմփերիալիզմի համաշխարհային ճգնաժամը» վերնագրով յօդուած մը հրատարակած էր։ Համայնավար կուսակցութեան քարտուղարութիւնը քննելով այդ յօդուածին բովանդակութիւնը եւ անհամապատասխան գտնելով զայն կուրակցութեան հայեացքներուն՝ ամսագրին խմբագրական քարտուղար Ն.Բակունցը յանդիմանութեան ենթարկած է, իսկ պատասխանատու խմբագիր Եղիշէ Զուբարն ալ իր պաշտօնէն հեռացնելով Դ. Սիմոնեանի յանձնած է թերթին խմբագրութիւնը։

ՏԵՂԱԿԱՆ

ՎԱՐԴԱՆԱՆՑԻ ՏՕՆԱԿԱՏԱՐՈՒԹԻՒՆԸ

—oo—

Ուրբաթ երեկոյ, Հապրյի սինէմային մէջ տեղի ունեցաւ Վարդանանցի ներկայացումը, ի նպաստ Ազգ. Վարժ.ի աղքատ աշակերտութեան։

Կը նախագահէր տեղւոյս Կաթ. փոխանորդ Գեր. Տաղ Սրբազան։

Սրահը լիքն էր հետաքրքիր և գպրոցասէր ընտրեալ բազմութեամբ մը, որ որոշեալ ժամանակէն շատ առաջ եկած էր գրաւել տեղ մը։ Ժողովրդային ասացուածքով ասեղ ձգելու տեղ չկար և ընդարձակ սրահը նեղ կուգար հետզհետէ ժամանակ հայութեան կողմէ։

Ներկայացումը սկսաւ փոքրիկի մը կողմէ արտասանութեամբ մը Վարդանի ձօնուած։

Պատաւարժան հոգաբարձութիւնը ամէն ջանք թափած էր կանոնաւորութեան համար։ Կարգադիր Յանձնախումբը և Հայ Մշակութ. Ընդհ. Միութեան աբիները՝ որոնք սիրայօժար պատասխանած էին եղած հրաւէրին, աչալուրջ կը հսկէին որ անախորժ դէպքեր չպատահին։

Տալուորիկ Հայ Մարմ. Միութիւնը ընդառաջած էր հոգաբարձութեան հրաւէրին, կարևոր բաժին մը ստանձնելով Վարդանանցի բեմադրութեան մէջ։

Իւրաքանչիւր վարագոյր մինչ միւսը կը գլեր կ'անցնէր շնորհիւ դերակատարներու թափած անկեղծ ջանքերուն, որոնք փայլեցան բեմին վրայ ժողովուրդին բուռն ծափերուն և գնահատանքին արժանանալով։

Դերակատարներ՝

Շուշանիկ՝ Օր. Հայկուհի Դասապետեան, Յազկերտ՝ Պ. Սիրական Մշտենեան, Սահակ Կաթ.՝ Յ. Լուսինեան, Վարդան՝ Յրթ. Զէքչէնեան, վասակ՝ Ա. Փալատեան, Ղեւոնդ Սրեց՝ Ժ. Զէպէեան, Զանգակ Սրեց՝ Վ. Միքիթարեան, Թէմպէտ՝ Լ. Տեր Գրիգորեան, Արծրունեաց Իշխան՝ Կ. Զալաքեան։

Գնահատանքի արժանի է Դասակահայութիւնը, որ իր ներկայութեամբը քաջալերեց այն ազգօգուտ ձեռնարկը։

Դամասկոս ԹԷՐՄԱԿԻՉ

8 - 2 937

Պ. ՅՈՎՀԱՆՆԷՍ ՏԱՐՂԸՆԵԱՆ
ԸՆԴ
ՕՐ. ՎԱՐԴԵՆԻ ԳՐԻԳՈՐԵԱՆ
ՆՇԱՆՈՒՍԹ

Հալէպ

Մեր ջերմ շնորհաւորութիւնները

ԶԿՆՈՐՍՆԵՐՈՒ ԳՈԾԱԴՈՒԼԸ

Քաղաքիս բոլոր ձկնորսները գործադուլ հռչակած են և ընտրած յանձնախումբ մը, որպէսզի կառավարութեան մօտ դիմում կատարուի ու ձկնորսներուն վրայ դրուած տուրքը զեղչուի։ Սայատի, Թրիփոլիի և Պաթրունի ձկնորսներն ալ հեռագրով իրենց մասնակցութիւնը յայտնած են Պէյրութի ձկնորսներու Գործադուլի Կոմիտէին և պահանջած որ Գործադուլը շարունակեն, մինչեւ կառավարութեան կողմէ իրենց պահանջներուն գոհացում տրուիլը։

ԱՌԱՆՑ ԱՆՑԱԳԻՐԻ ԻՐԱՔ ՄԵԿՆՈՂ ԼԻԲԱՆԱՆՑԻՆԵՐ

Վերջերս հաստատուած է որ բազմաթիւ լիբանանցիներ և սուրիացիներ, առանց տեղւոյս Իրաքի հիւպատոսարանէն վիզէ ստանալու, գործի համար Իրաք կ'անցնին։

Մուսուլի Ֆրանսական հիւպատոսարանը Բ. Գոմիսէրութեան տեղեկագրով կ'իմացնէ այս պարագան և կ'զգուշացնէ բոլոր անոնք՝ որոնք առանց անցագրի և կամ իրենց անցագիրները առանց վիզէ ընելու տալու կը մեկնին Իրաք, այդպիսիները պիտի հետապնդուին և ձերբակալուելէ վերջ՝ ծանր պատիժի պիտի ենթարկուին։

ԿՌԻԻ ԵՒ ՄԱՀ

Անտրասս ծխախոտի աշխատաւորներէն երկու հայ երիտասարդներ, ծխախոտի գործարանին դիմաց, երեք օր առաջ կռուի կը բռնուին, որոնցմէ մին դաշոյնի երկու հարուած ստանալով անմիջապէս կը մեռնի։ Իսկ սպրագործը՝ Տիգրան Գապլեան կը փախչի, սակայն նոյն իրիկունը երբ Պէյրութէն խոյս տալու կը պատրաստուէր ձերբակալուելով բանտ առաջնորդուեցաւ։

ՀԻՆԳ ՀՈԳԻ ՎԻՐԱՒՈՐՈՒԱԾ

Երեք օր առաջ, Հանրակառքի ընկերութենէն երկու կայան դէպի Նակր երկարող գծին վրայ, ինքնաշարժը հանրակառքին զարնուելով հինգ հոգի ծանրապէս կը վիրաւորուին։

ՎԵՐԱԿԱԶՄՈՒԱԾ ՄԱՍՆԱՃԻՂ

Կը տեղեկանանք որ, քաղաքս Տիգրանակերտի Հայրենակցական Միութեան կազմալուծեալ մասնաճիւղը՝ զօրեղապէս վերակազմուած է և ընտրած իր վարչութիւնը Տիգրանակերտցի սիրուած ազգայիններէն։ Յետ այսու, այս միութիւնը պիտի անուանուի «Տ-կերտի Հայրենակցական և Վերաշինական Միութիւն»։

Յաջողութիւն կը մաղթենք։

ՀԱՑ ՈՍՏԻԿԱՆՆԵՐ

Սուրիական կառավարութիւնը վերջերս յիսուն նոր ոստիկաններ պաշտօնի կոչած է, որոնց մեծամասնութիւնը Հայեր եղած են։

ՅԵՏՍԶԳՈՒԱԾ

Մէր ներկայ թիւով հրատարակուած Պ. Սիինիրի դասախօսութիւնը յետաձգուած է անորոշ ժամանակուան համար, իր յանկարծ Դամասկոս մեկնած ըլլալուն պատճառաւ։

Բաժանո՛րդ կարդա՛,

Ծանրագրութիւնս կը խնդրէ այն բոլոր «Լիբանանի» յարգելի բաժանորդներէն, որոնք նախկին խմբագրի անուան թերթիս բաժանեգիրին ինչիւ դրամ ղրկած են, հաճին մեզ երկտողով մը իմացնել, որպէսզի հաշուական չփոթութենէ զերծ մնանք։

ՎԱՐՉՈՒԹԻՒՆ

ՄԻՋԱԶԳԱՅԻՆ

ԻՆՉ ԿԸՍԷՆ ԿԱՐՄԻՐ ԱՐՇԵՍՏԱԿՑԱԿԱՆ միջազգայնականի ԿՈՉԸ

Կարմիր Արհեստակցականի Միջազգայնականի Եւրոպայի կեդրոնը ամբողջ աշխարհի բանւորութեան ուղղուած կոչ մը հրատարակած է, ուր ի միջի այլոց կ'ըսէ.

«Մայրագոյն Արեւելքի մէջ պատերազմը հնարաւոր չէր առանց Ազգերու Ընկերակցութեան անդամ մեծ պետութիւններու համաձայնութեան և օժանդակութեան։

Ֆրանսայի, Ակգլիոյ, Զեխոսլաւաքիոյ կառավարութիւնները ակտիւ դերեր կը տանին այս ոպանդին մէջ։ Անոնք Ճաբոնին կը հայթայթեն դրամ և ռազմական նիւթեր։

Ազգերու Ընկերակցութիւնը, Բ դպ միջազգայնականը և Ամսթերտամի օէնտիքանները գործուած ոճիրը քագնելու համար խաղաղասիրական բառեցու հեղգուցիչ կոչեր հրապարակ կը հանեն։

Միակ երկիրը, որ հակառակ իրեն դէմ ուղղուած լիրբ բրովոքասիոններու, կը շարունակէ իր խաղաղասիրական քաղաքականութիւնը, այդ Խորհրդային Միութիւնն է։

Այն ինչ որ կ'անցնի կը այս պահուս Մայրագոյն Արեւելքի մէջ, ահազանգի կոչ մը պէտք է դառնայ ամբողջ երկիրներու բանւորութեան, արթուն մնալու և յեղափոխական գործի պատրաստ գտնուելու համար։

Պրոլետարնե՛ր Եւրոպայի, մի՛ մտածէք թէ հազարաւոր քիլոմէթր հեռու՝ Մայրագոյն Արեւելքի մէջ տեղի ունեցած դէպքերը ձեզ չեն հետաքրքրեր։ Ինչպէս 1914ին Սարաեւոյի սպաննութենէն յետոյ, այս անգամ ալ իմպերիալիստական նոր պատերազմ մը կը սպառնայ։

Սեղմեցէ՛ք ձեր շարքերը, պողպատէ ճակատ կազմելու համար։

Համախմբուեցէ՛ք Խորհրդային Միութեան և Չին աշխատաւորութեան պաշտպանութեան շուրջ։

ԱՍՏՈՒԱԾ ԱՆԳՈՐԾՆԵՐՈՒՆ ԳՈՐԾ ՊԻՏԻ ՏԱՑ...

Մ. Նահանգաց զանազան գիւղերուն մէջ, անգործութեան դրամ մը գտնելու համար, իբր վերջին ապաւէն՝ գիւղացի անգործներ որոշած են Ասաուծոյ դիմել, ամսուան երկու շաբաթը աղօթքի շաբաթ հռչակելով...։

14 ՈՒՍԱՆՈՂՆԵՐ՝ ՀԱՄԱԼՍԱՐԱՆԷՆ ԱՐՏԱՔՍՈՒԱԾ

Երուսաղէմի Հրեական Համալսարանէն 14 ուսանողներ արտաքսուած են քաղաքականութեամբ զբաղուած ըլլալու յանցանքով։

ՀՆԴԻԿ ԱՂՋԿԱՆ ՄԸ ՀԱՑՐԵՆԱՍԻՐՈՒԹԻՒՆԸ

Տեղի ունեցաւ Պէնկալի կառավարիչը սպաննել ուզող ուսանողուհիին դատավարութիւնը։ «Ես եմ, ըսաւ, որ կրակեցի կառավարիչին վրայ՝ մղուած իմ ճնշուած հայրենիքի սէրէն։ Խորհեցայ թէ ինձ համար լաւագոյն մահը պիտի ըլլար կեանքս հայրենիքիս ծառայութեան դնելը և ասով վերջ տալ իմ բարոյական ցաւերուս։ Ամենուն ուշադրութիւնը կը հրաւիրեմ կառավարութեան վերաբերմունքէն ծնած կացութեան վրայ։ Կրնամ ձեզ հաւաստիացնել թէ ոճիրը չգործեցի Սըր Ճէքսընի դէմ անձնական ոխ մը ունենալուս համար։ Զայն իր բարութեան համար կը յարգեմ։ Բայց Պէնկալի կառավարիչը ներկայացուցիչն է վարչաձեւի մը, որուն ընտրեալներ լուծին ներքև կը հեծեն 300 միլիոն հնդիկներու։

Դատաւորը այդ ուսանողուհին դատապարտեց 9 տարուան բանտարկութեան։

Ամերիկա

ԿՐՆԱՐՁ ՑԱՂԹԵԼ ՃԱԲՈՆԻՆ

— •• —

Զօր. Միչըլ, Մ. Նահանգներու զինուոր. օդանաւորդութեան Նախկին պետը, գրքոյկ մը հրատարակեց այս օրերս, հետեւեալ խորագրով. «Ճաբոնի դէմ կռուելու պատրաստ ենք մենք»։

Զգայացուցիչ այս գրքոյկը ձեռքէ ձեռք կը խլուի։ Իր դրած հարցումին Զօր. Միչըլ դրական պատասխան կուտայ։ Հսկայ տարածութիւն մը, կ'ըսէ, կը բաժնէ Ճաբոնը Մ. Նահանգներէն։ Այս պայմաններու մէջ պատերազմի բռնուիլը, շատ դժուար պիտի ըլլար։ Բայց ամերիկօ-Ճաբոնական պատերազմին մէջ վճռական խօսքը կը պատկանի օդանաւորդութեան։

Ճաբոնական քաղաքները, գրեթէ ամբողջութեամբ, շինուած են փայտէ և թուղթէ, դիւրին որս թշնամի օդանաւերու համար։ Օդային յարձակում մը Ճաբոնի համար կը ներկայացնէ այնպիսի վտանգ մը, որպիսին գոյութիւն չունի ուրիշ ոչ երկրի համար»։

«Դժուարութիւնները, որոնք կապուած են ամերիկեան ծովային խարիսխներու հեռաւորութեան հետ կրնան հարթուիլ։ Ալասքա Մ. Նահանգներուն կը պատկանի, որուն ռազմագիտական արժէքը մինչև այժմ պէտք եղած չափով նկատի առնուած չէ։ Ով որ կը տիրէ Ալասքային իր ձեռքը կառնէ խաղաղականի բանալին։ Ալասքան կրնայ ոչ միայն հսկայ խարիսխ մը դառնալ նաւատորմիղի այլ նաև օդանաւերու։

Զօր. Միչըլ կը շեշտէ նաև ընդծովեաներու և զինեալ օդանաւերու անհրաժեշտութիւնը։

ՊԱՅՔԱՐ ՀԱՄԱՑՆԱՎԱՐՆԵՐՈՒ ԴԷՄ

Գերման ոստիկանութիւնը անցեալ շաբաթ խիստ խուզարկութիւններ կատարեց Շթութկարտի համալսարաններու շէնքին մէջ։

Ոստիկանական չորս բեռնատար շոգեկառքերով փոխադրուած են ոստիկանատունը կուսակցութեան արշիւը։ Լուծուած կառավարութիւնը և անոնց զեկավարները ձերբակալուած են։

ՀՕՄՍ ԻՐԱՒԱԳԻՏ ՓԻԼԻՍՕՓԱՅԻ ՀՐԱԺԱՐԱԿԱՆԸ

Օլիվըր Ուէնտէլ Հոմս, վէթերան իրաւագէտ և ազատական փիլիսոփան, որ 1902էն ի վեր Մ. Նահանգաց Գերագոյն ատեանին կ'անդամակցէր, Յունվար 13ին, իր հրաժարականը մատուցած է Հուվըրին։ Դատաւոր Հոմս իր հրաժարման պատճառ ցոյց տուած է իր յառաջացեալ տարիքը։ Նախագահը ընդունած ըլլալով Մր. Հոմսի հրաժարականը, չէ մտադրած միանգամայն ներքգրել անոր մատուցած ծառայութիւնները։

Դատաւոր Հոմս այժմ 90 տարեկան է։

ՅԱՅՏԱՐԱՐՈՒԹԻՒՆ

Տիկին Նեկտար Յովհաննէսեան և զաւակունք Գրիգոր, Հրանդ, Բիւզանդ և Վահրամ կը փնտռեն իրենց ազգն և եղբայրը Կիլլապի Յովհաննէսեանը որ Զորեամէն իր հօրը հետ գաղթած էր 1914-15ին դէպի Միջագետք (Ղազտան Ղասրա)ի շրջանը, որմէ ցարդ սակայն տեղեկութիւն չ'ունենալով, այժմ իր պարագաները կը փնտռեն զինքը և կը խնդրեն որ այդ շրջաններու մէջ ով որ տեղեակ է անոր կենդանի ըլլալուն և ուր գտնուիլն, հաճին տեղեկացնել, «Լիբանանի» խմբագրութեան և կամ Ռումանիա հասցէին։

Krikor Hovnanian Sos. Grozavesti N. 2 Bucrech

ՎԵՐՋԻՆ ԼՈՒՐԵՐ

Եթէ ճաբոնցիք հաշուին Ազգաժողովէն ԲԱՐԻ ՃԱՄԲՈՐԴՈՒԹԻՒՆ ԻՐԵՆՑ

Ժընեվ.— «Ժուրնալ տը Ժընեվ» կը գրէ.— Փոխանակ տեսնելու երկարաձգումը կացութեան մը, որ հակառակ է ամէն միջազգային բարոյականի, պիտի նախընտրէիք որ Խորհուրդը հանդիսաւոր յայտարարութեամբ մը բաւականանար. իրաւ թէ այս յայտարարութիւնը շատ վեհանձն բան մը չպիտի ըլլար։ Եթէ ճաբոնցիք պատասխանէին մեկնելով Ազգաժողովէն, պիտի ըսէիք իրենց՝ «բարի ճամբորդութիւն։ Աւելի լաւ է ապրիլ առանց անոնց՝ քան անոնց համար անձնասպան ըլլալ»։

Ցոյց Ճաբոնի դէմ

Պեռլին.— Համպուրկի ճաբոն հիւպատոսը առարկայ եղաւ ցոյցի մը։ Քոմունիսթներ էջնիին առջեւ երգեր երգելէ յետոյ, իրենցմէ մին խոշոր քար մը նետեց հիւպատոսարանին վրայ։ Ուրիշ երեք հոգի քարկոծեցին պատուհանները։

Չինացիները կը յարձակին

Լոնտոն.— Չին ուժերը երկիցս յարձակած են Շանկհայի ճաբոն զօրքերուն վրայ։ Երկու յարձակումներն ալ վտարուած են չինական կորուստներով։ Չինացիք Խարպինի երկաթուղիը յարձակած են ճաբոնցիներուն դէմ։

Անգլիոյ երեսփ. ժողովին մէջ

Լոնտոն.— Երեսփ. ժողովը 65ի դէմ 285 ձայնով մերժեց աշխատաւորական բանաձեւը, որ կ'առաջարկէր նոր տուրքերէ զերծ կացուցանել սենդեղէնները։

օդանաւային պատերազմ

Բարիզ.— Շանկհայի վերեւ Չինեւ ճաբոն 50 օդանաւեր օդային պատերազմ մը վարած են։ Չիւնամարիկի միջոցին արդիւնքը չէ հասկցուած։

Ճաբոնները եւ խ. Միութիւնը

Խարպին.— Ճաբոնական ուժերու հրամանատար Զօր. Հասէպ յայտարարեց թէ երկիւղ չկայ որ Ճաբոնի եւ Խորհրդային Միութեան միջեւ կռիւ ծագի՝ Մանչուրիոյ հարցին պատճառաւ, տրուած ըլլալով որ ճաբոնական բանակը մեծադիր չէ Խարպինէն անդին անցնիլ։ Մանչուրիոյ ճաբոնական ուժերուն թիւը 25,000 է։

Ազգաժողովը եւ Չինաստանի պահանջը

Լոնտոն.— Ժընեվէն կ'իմացնեն թէ այն գումարումը որ Ազգերու Խորհուրդը պիտի ունենար, Չինաստանի պահանջին վրայ Ազգաժողովի մասնաւոր նիստ մը հրաւիրելու մասին՝ որոշում տալու համար, յետաձգուեցաւ։

Ենդրյորդանանի մէջ մարախներ կ'երեւան

Ամման.— Աքաբայի շրջանակներուն մէջ մեծ քանակութեամբ մարախներ երեւցան։ Մարախներու այս անակնկալ արշաւանքը մեծ մտահոգութիւն կը պատճառէ Անդրյորդանանի կառավարութեան։

Պայթուցիկ ծրար մը Մուսոլինիին դէմ

Հռոմ. Ամսոյս 13ին, Ս. Պետրոս Մայր Եկեղեցիին մէջ պահուած ծրար մը գտնուեցաւ, որ զօրաւոր պայթուցիկ նիւթ մը կը պարունակէր, և կը կարծուի թէ զետեղուած էր հոն, երբ Մուսոլինի պապին հետ տեսակցելէ ետք անցաւ հիշդ այնտեղէն, ուր պահուած էր այդ ծրարը։ և հոն մնացած է նաև այն պահուն երբ ամսոյս 12ին պապին առանձնաբար գահակալութեան հանդիսութիւնները տեղի կ'ունենային։

Այս երեկոյ, Այս երեկոյ, Այս երեկոյ,

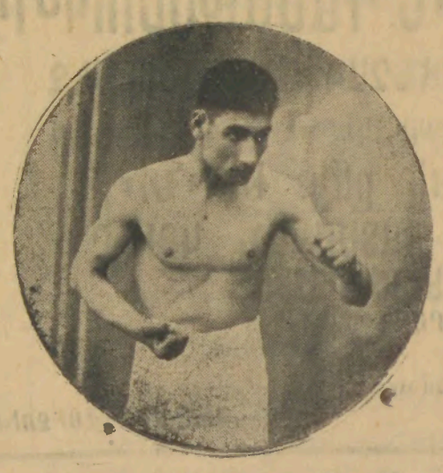

ԿՐԲԱՄԱՐՏԻ
ԱԽՈՅԵԱՆԱԿԱՆ ՄԵԾ
ՄՐՑՈՒՄ
ՍՈՒՐԻՈՅ ԵՒ ԼԻԲԱՆԱՆԻ
ԱԽՈՅԵԱՆ

Ստեփան Ոսկանեան
ԸՆԴԷՄ
Մէքսիկոյի Ախոյեան
ԵՈՒՍՈՒՖ ԱՊՈՒ ՍԱԻՏԻ
Պուրճի հրապարակը ԳԱՐԻԷՕ և Սրճարանը
Ժամը 9 ին

ՔԱՂԱՔԱԿԱՆ

Տօրիօի եւ Մարսէլ Բաշէնի մուտքը Արգիլուած

Ժընէվի համայնավար կուսակցութեան երջանակը Փետրվար 12ին համար հանրային հաւաքոյթ մը սարքելու որոշում տուած ըլլալով, հրաւիրած էր Մարսէլ Բաշէնը եւ Ժաք Տորիոն:

Ժընէվի ոստիկանութիւնը ազդարարեց թէ անոնց Զուիցերիա մուտքը արգիլուած է, թէ հրաման տրուած է ձերբակալել Տորիոն, կամ սահմանագլխի վրայ կամ հաւաքոյթի միջոցին: Դալով Մ. Բաշէնի, ոստիկանապետը յայտարարած է, թէ անոր համար արդէն ապիոց առաջ արտաքսումի որոշում տրուած է, եւ այդ որոշումին հակառակ ոեւէ վարմունք բանտարկութեամբ կը պատժուի:

Կարմիր դրօշակ կը ծածանի Ժընէվի մէջ

Սէն Բիէր եկեղեցւոյ աշտարակին վրայ կարմիր դրօշակ ծածանեցաւ այն պահուն, երբ Զինաթափութեան խորհրդաժողովի բացման արթիւ, արարողութիւններ տեղի կ'ունենային:

Դրօշակին վրայ գրուած է.— «պատերազմ պատերազմի դէմ, պատերազմը պիտի սպաննուի յեղափոխութեամբ:

Պերլինի համալսարանը փակուած

Նացի ուսանողները անկարգութիւններ առաջ բերած ըլլալով կառավարութեան հրամանով համալսարանը գոցուեցաւ:

Պուլկարիա կը մերժէ վճարել

Պուլկարիոյ երկրագործական նախարար Կիչով Հողագործական համաժողովին առջեւ խօսելով Եամպոյի մէջ, յայտարարեց թէ Պուլկարիա այլեւս պիտի չվճարէ պատերազմի հատուցումները:

Փետրվար 4ի ցոյցերը

Ֆրանսայի Կարմիր Ա.հեստակցական Մբաւթիւնը Փետրվար 4ը դարձուց օրականներու նուազման եւ պատերազմի դէմ պայքարելու ազգային օր:

Փետրվար 4ին ցոյցեր տեղի ունեցան գլխաւորապէս Նոս նահանգի եւ Փարիզեան շրջանի մէջ: Փանար լը Վասէորի ափաստաւորները ժամու կէս ընդհարում ունեցած են ոստիկանական ուժերու հետ: Սիբրօէնի բանուորները պաշտպանած են հատախօս բանուորները: Լիլի մէջ 3000, Ռուաէի մէջ 2500 բանուորներ տողանցք կատարած են: Այս ցոյցերուն կարգախօսը եղած է «հաց կամ զոր անկցի պատերազմը»:

Ամերիկայի հզօր ձեռքը Ծայրագոյն Արեւելքի վրայ

Քելլոգի դաշնագրին և ինը պետութեանց տրամադրութիւնները զոր Մ. Նահանգաց կառավարութիւնը ծանուցագրով մը ձայնի յիշեցնել տուաւ, Ջինաստանի հարաւային ամրոցներուն շուրջ, ուր և շինուած էր ամերիկեան շահերու անտեսուիլը Մանչուրիոյ մէջ, քաղաքական աշխարհի մօտ վճռական և ազդու քայլ մը կը համարուի: Լոնտոնը միշտ ամբիկային կը ձայնակցի և կուզէ որ Մ. Նահանգաց հզօր ձեռքը ծանրօրէն ճնշէ Ծայրագոյն Արեւելքը:

Նախագահ Հուվերի ծրագիրը

Ամերիկայի Միացեալներ Նախագահ Հուվերի կողմէ պատրաստուած ծրագիրը վաւերացաւ: Երկու երկիլեան տոլար քաւէարկուած է ֆեդերատիւ օժանդակութեան համար: Այս երկու երկիլենէն հինգ հարիւր միլիոնը պիտի գրուի պետական գանձը: Նախագահի հաւանութեամբ երկու կուսակցութիւն ներէն պիտի կազմուի եօթը հոգիէ բաղկացած մարմին մը, որ քաւէարկուած գումարը գործի պիտի դնէ Միացեալներ հաւանութեամբ: Ընկերակցութիւնը գուրս պիտի բերէ մէկ ու կէս երկիլեան գումարի արժէքութեամբ պարտատոմսեր, որոնք երաշխաւորուած պիտի ըլլան Գանձային Պաշտօնատունէն: Փակուած դրամատուներ պիտի օգտուին:

ՀՐԱՊԱՐԱԿԱՅԻՆ ԴԱՍԱԽՕՍՈՒԹԻՒՆ

ՓՈՔՐ ՀԱՅՔԻ ՀՆՉԱԿԵԱՆ ՏԱՆ ՄԷՋ

21 Փետրվար կիրակի, կէսօրէ յետոյ ժամը 3ին

Պիտի խօսի քնկ. ՍԻՒՆԻՓ

"ԱԶԳԵՐՈՒ ՊԱՏՄԱԿԱՆ ԿՌԻԻԸ ԱՐԵՒԵԼՔԻ ՄԷՋ,,

ԵՐԿՐՈՐԴ ՄԱՍ

Մուտքը 5 Ս. Դ. ամէնքի համար

ԱԿՈՒՄԲԻ ՎԱՐՁՈՒԹԻՒՆ

ՍԻՆԷՄԱ "ԷԼ ՆԱՍՐ,,

Թարիֆ Շամ (նախկին Գոզմոկրաֆը)

Ամէն գիշեր կը ներկայացուի խօսուն եւ խիստ հետաքրքրաշարժ

Ֆիլմեր—

Զրօսանք սիրողները, վայելիքն արժէքը գիտցողները եւ մեամարգանք ընել ցանկացողները, անպայմանօրէն թող այցելեն ՍԻՆԷՄԱ «ԷԼ ՆԱՍՐ», ուր իրենց փափաքին գոհացում կը տրուի:

Ըլլա՛ժ ալ ինարտ չայցելող ոեւէ անձ, հարցուց թէ ադեան

ՈՒՏԻ ՉԷԶԱՑ

Բաց Խօսք

ՄԵՐ ԲԱԺԱՆՈՐԴՆԵՐՈՒՆ

Հանեցէք «Լիբանան»ի 1931 տարեշրջանէն ձեր պարտքը եղող բաժնեգրքերը փութացնել թերթիս Տէր եւ Տնօրէնին Պ. Ժ. Ա-ճէմեանի անուան:

1932 նոր շրջանի բաժանորդագիրը կանխիկ դրկելու է վերոյիշեալ անուանով: Ապառիկ դիմումներ ահնեսեւանք կը մնան:

ԿԸ ՓՆՏՌՈՒԻ

Կը փնտռեմ զաւակներս՝ Մարտիրոս և Մկրտիչ Լուսիկեանները: Բնիկ Շապինգարահիսարի (Պուշէհրի) Բիւրք գիւղէն: Առաջինը 23 իսկ երկրորդը 21 տարեկան:

1921—1922 ին Մեքանտիոյ օրերուն հետ տարուած են Սիւրիա: Կը խնդրուի Ազգային մարմիններէ, միութիւններէ և ազգայիններէ որ եթէ ծանօթութիւն ունին կամ ուր ըլլալնին գիտեն, հաճին իմացնել հետեւեալ հասցէին:

Haroutun Loussiguian
Roumania, Médjidia

ՈՍԿԵԲԻՉ

ՊԱԼԵԱՆ ԵՂԲԱՐՔ

Սուգ Բա'ալ, Հանի-Ոսկերիչներու շուկան

Ամենաընտիր գործ, Ներքաճաշակ, անխարդախ՝ ՊԱՏՐԱՍՏԻ կամ ԱՊԸՍ-ՊՐԱՆԲ՝ կրնաք գտնել ամէն քսակի մատչելի գիներով:

Գնուելիք ընելէ առաջ անպատմ մը հանդիպեցէք՝

ՊԱԼԵԱՆ ԵՂԲԱՐՔԵՐՈՒՆ

Նորաձեւիչ

ՏԻԿ. ԱՐՄԵՆՈՒՀԻ ԳՈՒՅՈՒՄՃԵԱՆ

ԿԸ ԿԱՐԷ, ԿԸ ՁԵՒԷ

ԵՒ ԿԸ ՍՈՎՐԵՑՆԷ

Ամենավերջին նորաձեւութեամբ և Պայմանները խիստ մատչելի

Դիմել—Բիւ Ֆախրէտտին, թիւ 1117

Նոր Նամակատան Դի

Սակարան-Պէյրութ

30 Յունուար 1932

Եգիպտ. Թուղթ Ոսկի	445
Անգլիական »	432
Պալեստինեան »	445
Թրքական »	61
Ամերիկեան Տոլար	127
Իտալական Լիր (100)	660.—
Ցուեական Տրախմի (100)	160.—
Պանք Օթթոման	130.—
Անգլիական Ոսկի Հնչ.	603.—
Օսմանեան »	548.—
Ֆրանսական »	478.—
Մէճիտ Արծաթ	30.-

ՎԿԱՅԵԱԼ

ՏՔԹ. Կ. ՏԷԿԻՐՄԱՆՃԵԱՆ

ԱՏԱՄՆԱԲՈՑԺ

կը դարմանէ ամէն կարգի հիւանդ ակռաներ

Ընդունելութեան ժամեր

Առաւօտները՝ ժամը 8—12

Կէսօրէ վերջ » 2—6

Հասցէ.— Օթէլ Հէլիոբոլի, Պուրնի հրապարակին վրայ:

ԴԻՄԵՑԷՔ ԵՒ ԴՈՀ ՊԻՏԻ ՄՆԱՔ

ՀՈՂ ԳՆԵԼ

ՈՒԶՈՂՆԵՐՈՒՆ

Զափազանց նպաստաւոր պայմաններու տակ, ընդարձակ տարածութեան վրայ, Նահրին անմիջապէս մօտ, Սինիլֆիլ կոչուած տեղը, մասնավաճառով և ուզուած չափով Ծանոթ է օդտուն դաշտագործին մը:

Դնել ուզողներ թող դիմեն հողատէր Պ. Անթէլիօ Ժիրոֆլացիին եւ կամ խմբագրութեան միջոցաւ:

Անիրէն օգտուեցէք:

Ա Զ Դ

Ա. Երաժշտութեան ուսուցման համար Ընկերակցութեանս ակումբին (Լիկի չէնքը), մէջ բացուած է դասընթացք մը դեկավարութեամբ, փրոֆ. Համբարձում Պէրպէրեանի: Դասերը տեղի կ'ունենան, Երկուշաբթի, Երեքշաբթի և Հինգշաբթի օրերը, երեկոյեան ժամը 7.30-9 00:

Մասնակցութեան պայմաններ

Ինչպէս գիշերային միւս դասընթացքներուն, նմանապէս ասոր կրնան մասնակցիլ բոլոր փափաքող անդամ և ոչ-անդամները: (որոշեալ թիւը լրանալէն վերջը աշակերտ չընդունուիր):

Բ. Անդամները պէտք է վճարեն ամիսը 15 Ս. Դահեկան, իսկ ոչ-անդամները, 25 Ս. Դահեկան:

Գ. Երեքշաբթի օրերը, պիտի աւանդուի ձայնագրութիւն:

Դ. Երկուշաբթի և Հինգշաբթի օրերը, գործիական երաժշտութիւն (օրգէ-թրա):

Ե. Ընկերակցութեանս ակումբին մէջ երկու ամիսէ ի վեր կը շաբաթական նաև գիշերային դասընթացքներ հետեւեալ նիւթերու շուրջ.

1. Հայերէն, 2. Արաբերէն, 3. Ֆրանսերէն, 4. Թուաբանութիւն:

Գիշերային Վարժարանը բաց է շաբաթուան մէջ չորս օր, Երկուշաբթի, Երեքշաբթի, Հինգշաբթի և Ուրբաթ, ժամը 7.30-900:

Մասնաւորապէս անգրագէտ երիտասարդները կը հրաւիրուին սրվելու Հայերէն և հաշուական գլուխելիքներ, ինչպէս նաև շաբաթուան գործերով զբաղող արհեստաւորներ, գործաւոր և առեւտրականներու կը յանձնարարուի օգտուիլ Արաբերէնի և Ֆրանսերէնի ուսուցումէն:

Նոր Մարաշի մէջ ևս բացած ենք Գիշերային Վարժարան մը Ս. Քառասուն Մանկանց եկեղեցւոյ վարժարանին մէջ: Դասաւանդութիւնները տեղի կ'ունենան շաբաթը 3 օր, Երկուշաբթի, Չորեքշաբթի, և Ուրբաթ օրերը:

Ա. Ընկերակցութիւնս ունի նաև 300 թոմաներ պարունակող սրահ մը որ օժտուած է ելեկտրական լոյսով և շքեղ բեմով մը, զոր կրնանք վարձու տալ հարսանեկան և այլ հաւաքոյթներու, նպաստաւոր պայմաններով: Մանրամասնութիւնները հասկնալ տեղւոյն վրայ: (Լիկի չէնքը, հանրակառքի ընկերութեան կից, ծովեզերքը)-

Բ. Հայերէն եւ Անգլիերէն լեզուներով մեքենագրական (տաքթիլոգ) աշխատանքներ կ'ստանձնենք որոշ պայմաններով:

9 Յունվար 1932

Քարտուղարութիւն

Պէյրութ. Լիբանան

Մ. Ա. Ընկերակցութեան Պէյրութի Մասնաճիւղի (Կնիք)

ՊԱՆԴՈԿ ԼԻԲԱՆԱՆ - ԶԱՀԼԷ

ՀԱՅԿԱԿԱՆ ՄԻԱԿ ՊԱՆԴՈՒԿԸ ԶԱՀԼԷԻ ՄԷՋ

Օդասուն Սենեակներ — Համեղ հաց — Մաքուր սպասարկութիւն:

Նախկին տեղէս զատ, ուրիշ վերնայարկ տեղ մըն վարձած եմ:

Տալու վարձել ուզողներուն կը տրուի ամէն դիւրութիւն:

Կը գնեմ հնաբանական ձեռագիրներ և հնութիւններ:

Տէր եւ Տնօրէն Ե. ԵՈՎԱԿԻՄԵԱՆ

ՎԱՐՁՈՒ ՃԷՆՔ

Անդր-Նահրին մօտ, Կամուրջի հիւսիսային կողմը, մեծ պողոտային եզրին, բոլորովին նոր ճէնք մը սենարանի եւայլ գործարանի խիստ յարմարութիւն ունեցող, դիւրամատչելի պայմաններով վարձու կը տրուի:

Դիմեցէք պարոնայք Ճէօրճ եւ Ճէրիս Նաումին գրասենեակը, Պէյէվիի օշենին մէջ Պանք տը Սիրիի կից եւ կամ փոստարկղ թիւ 182:

Ծանօթ.— Հող գնել ուզողները եւս դիմեն վերոյիշեալ հասցէին, որոնց հարկ եղած դիւրութիւնները պիտի ընծայուին:

ԵՐԿՐԱԳՈՐԾՆԵՐՈՒՆ

Sulfate D'Ammoniaque -Superphosplate potasse.

Դեսնախնձորի, Վարունկի. եւ այլ երկրագործներու յատուկ տունկերու՝ եւ բանջարեղէնի բոլոր տեսակի հունցերու հայթայթման համար դիմել միմիայն՝

ՆԱԻՄ ՍԱ'ԱՏԻ ԸՆԿԵՐՈՒԹԵԱՆ

Հասցէ.— Պանքթ Տը Սիրի է տիւ Կրանտ Լիպանին կից, Պէյէվի օշենը:

ՏՊԱՐԱՆ ԼԻԲԱՆԱՆ

ՍԵՓԱԿԱՆ ՄԵՔԵՆԱՆԵՐՈՎ

ՀԱՅԵՐԷՆ — ՖՐԱՆՍԵՐԷՆ — ԱՐԱԲԵՐԷՆ ՆՈՐ ԵՒ ՀՈՒՆ ՏԱՌԵՐՈՎ

Տպագրական ամէն տեսակ գործ

Հրատարակութիւններ, Առեւտրական Թուղթեր - Տետրակներ, Դեղարանի վերաբերեալ Տոմարներ - Ցուցագիրներ (Étiquettes) Ցայտարարութիւններ, Տոմսեր, Հրաւիրագրեր եւայլն, եւայլն:

ԳՈՐԾՈՒՆԱԿԱՆ ՊԻՏՈՒՅՔՆԵՐ

Դասագիրքեր, Տետրակներ, Քարթեր, Վինակագրեր եւայլն:

Տ ո ւ փ ե ր

Կը պատրաստուին ամէն տեսակ տուփեր

ԿՕՇԻՆԻ, ԳԼԻՔԱՐԻՆ, ՇԱՊԻՆԻ, ՀԱՐՍՆԵՆՈՒՆ եւն

Կ'ստանձնէ ապագրանք ամէն տեղերէ

Մաքրութիւն, Ճաշակ, Ճշտապահութիւն, եւ մատչելի գին,

Դիմել՝ «ԼԻԲԱՆԱՆԻ» հասցէին

Գ ո ր ծ ա ծ ե ց է ք

Եգիպտական Եղբարց Առաջնորդական, խնամքով պատրաստուած դիւրաքշի օրկառէթները, որոնք օժտուած են անմրցելի առաւելութիւններով: Դամասկոսի մեծ Հայկական Սիկարէթի Գործարանը ճկատարելագոյն գեղեցիկ կուսակ ծխատէրներու պահանջքն:

Դիմեցէք. ԵՂԲԱՐՔ ՀԱՅԿԱԿԱՆ, ԵՂԲԱՐՔ ՀԱՅԿ-ԷԼ-ՋԻԵՆ բլբ. 3 Դամասկոս