2՝ ՏԱՐԻ ԹԻՒ 464

Կը հրատարակուի Փ. եւ Շբ. օրերը

Կը ծախսուի Գնոյ 3.5 Ա. դահեկան

ԳԻՆ

	ՏԱՐ.	ՎԵՑԱՄՍ.	
Լիբանան Սուրիա	60	35	դրս. Ոկս.
Արտասահման	4	2,5	Տոլար
Իրագ Պարսկաստ.	15	8	Շիլինգ

ԽՄԲԱԳՐՈՒԹԻՒՆ ԵՒ ՎԱՐՉՈՒԹԻՒՆ

Բլաս մէ Գանոն 9 բիս մ'Իթալի

Յերուսաղէմ — Լիբանան

Նամակ բպրակցութիւն եւ դրամ ուղարկել Վարչութեան անուանով

Տեր եւ պատասխանատու տնօրէն

Ժ. ՄԱՆՈՒԵԱՆ

ԼԻԲԱՆԱՆ

ՍԱՀՄԱՆԻՆ ԳՐԱԿԱՆ ՔԱՂԱՔԱԿԱՆ ԵՌՕՐԵԱՅ ԱՆԿԱԽ ՀԱՅՍԹԵՐԹ

ՇԱԲԱԹ

4

ՅՈՒՆՎԱՐ 1930

LIPANAN

JOURNAL ARMENIEN

POLITIQUE LITTERAIRE

Place des canons 9 Rue d'Italie

Beyrouth - Liban

1930 ՏԱՐԻՆ

Ամէն անգամ որ տարին կը լրանայ, համաշխարհային զեւուրութիւն մը կը պատէ բովանդակ մարդութիւնը։ Մարդային ամէն էակ, ժողովուրդներու ճակատագիրը վրայ թագակիր վեհապետներէն մինչեւ ամենայատին մուրացիկը, հզգեկան հրճուանքով մը, նոր՝ օրեր, նոր յաջողութիւններու մատուցածին վայելքներով կ'սլսին օրօրուիլ։

Նոր տարիի թեւակոխումով հին մառհզութիւններէն, մօտաւոր անցեալի տխուր յուշերէն ազատուելու այս զարուոր նախագաղարում մը ունի բարերաղդաբար իր գիտելի առաւելութիւնները այն միակ պատճառով որ իրաւազուրկներ կը ձգտին վերստանալ իրենց իրաւունքները. իրաւատէրներ՝ ճոխացնել իրենց սեփականութիւնները, այնպէս որ կրնանք, առանց չլլնալի ըսել թէ, նոր տարին արեւելեան տնտեսմրութիւն մ'է եւ մեծագոյնը բոլոր հանգիստդրութիւններէն զոր մարդութիւնը զարերէ ի վեր ստոր է կատարել զանազան պատերազմներով։

Նոր տարիի սեմին վրայ, ամէն մարդ բնական զգացումը կ'ունենայ անդրադառնալու անցնող տարիին, անշուշտ անցեալի թերիները ուղղելու եւ աւելի ագահով ընդառաջելու համար նոր տարիին որ իր երազային ակնկալութիւններուն հետ անանձնատօրէն կ'ունենայ նաեւ իր ախորդութիւնները, ազէտները։

1929 տարին Ղշանակալից պիտի մնայ համաշխարհային խաղաղութեան միջազգային հաստատութիւններու կարգադրութեան ծովային եւ ցամաքային սպառազինութեանց չափաւորման, գերմանական գրաւեալ հողամասերու մասամբ դարպասի, յաղթական ու զարեալ ազգերու ի նպաստ խաղաղութեան կատարած ջանքերուն, Ֆրանսա—գերմանական մերձեցումի, բաս—Թուրք գաշինքի, Անգլօ—Սովիէթ համաձայնագիրի կնքումի եւ աշխարհի խաղաղութեան ու ազգերու համերաշխութեան շարք կատարուած ձեռնարկներով, որոնց վրայ անհրաժեշտ է աւելցնել Լոնդոնի երիրորդ ժողովը Յունվար 2ին եւ Յունվար 21ին ի Լոնդոն գումարուելիք նաւային վերջին խօրհրդաժողովը որոնք հաւանաբար պիտի լլնին վերջինը ու լրումը այդ ուղղութեամբ ցարդ կատարուած զանազան ձեռնարկներու։ Լինգերիի եւ ուրիշ ողանաւորդներու հրաշանման յաջողութիւնները, Ֆրանսա—Թուրք համաձայնութիւնը իմաստին սահմանագծումի ու լքեալ զոյքերու։

Անցնող տարին պիտի մնայ նշանակալից նաեւ իր կարգ մը տարիներ նաեւ դրուագներով, որոնք գժբաղդաբար իրրեւ ժառանգութիւն փոխանցուած են նոր տարիին եւ որոնցմէ հարկ է յիշել բաս—չին կնիզիք, Ամֆզանիստանի տարիներ անցքերը, Անգլիոյ գործաւորական առգնագը, Պաղեստինի հակա—սինիստական շարժումը, եգիպտական հարցը, ամերիկեան սակրանական առգնագը, մեծ Ֆրանսացիներուն եւ մեծ Գերմանին մահը։ Պոլքանեան գաշնակցութեան անյաջողութիւնը. յունա—Թուրք փոխադարձութեանց ձգձգումը, Մանշի փոգուղիի անտեսումը, Չինաստանի քաղաքային կռիւները, Պրեան—Գելլոգ Ուխտին յետ պատերազմեան դաշնագիրներու բաղդին որոշանալու հաւանականութիւնը. Մեռեալ Ծովի շահագործման եւ Մուսուլի քարիւղին ընդերկրեայ ուղիին անյաղթ ծրագիրները քաղաքակիրթ երկիրներու մէջ հոգեքաղաքակրթական ճիրներ։

Հայ ազգին համար ալ անցնող տարին ունեցած է բարերար եւ աղետաւոր անցուդարձեր, Մայր Երկրի մէջ կատարուած շինարարական աշխատանքներու, վերաշինուած նոր քաղաքներու հոգատարեալ, երիներու մէջ հայ հատուածներու վայելած մարդասիրական հոգածութեան, մամուլի եւ կրթական գործին հանդէպ ցոյց արուած նախանձախնդրութեան, հայ գրականութեան եւ անոր արժանաւոր մշակներուն հանդէպ տածուած նախանձախնդրութեան, Ֆրանսա-Թուրք համաձայնագրի առթիւ Սիլիկիոյ մէջ հայի լքեալ զոյքերու խնդրի լուծման հաւանականութեան, Սուրիոյ մէջ հայ գաղթականներու ազատարման ձեռնարկի մասնակի եւ յաջողութեան ուրիշ ուրախալի պարագաներու շարքին հարկ է յիշատակել նաեւ հայ Կաթ. Յանձնաժողովի գանազան գիմումներուն անհետեւանք մնալը, Մ. Ղերազի, Յ. Յովհաննէսեանի, Մաւսէսի, Մ. Նուզարեանի եւ ուրիշ մատուցական կարողութիւններու բաղդին որոշանալու հաւանականութիւնը. Մեռեալ ծովի շահագործման եւ Մուսուլի քարիւղին ընդերկրեայ ուղիին անյաղթ ծրագիրները քաղաքակիրթ երկիրներու մէջ հոգեքաղաքակրթական ճիրներ։

Հայ ազգին համար ալ անցնող տարին ունեցած է բարերար եւ աղետաւոր անցուդարձեր, Մայր Երկրի մէջ կատարուած շինարարական աշխատանքներու, վերաշինուած նոր քաղաքներու հոգատարեալ, երիներու մէջ հայ հատուածներու վայելած մարդասիրական հոգածութեան, մամուլի եւ կրթական գործին հանդէպ ցոյց արուած նախանձախնդրութեան, հայ գրականութեան եւ անոր արժանաւոր մշակներուն հանդէպ տածուած նախանձախնդրութեան, Ֆրանսա-Թուրք համաձայնագրի առթիւ Սիլիկիոյ մէջ հայի լքեալ զոյքերու խնդրի լուծման հաւանականութեան, Սուրիոյ մէջ հայ գաղթականներու ազատարման ձեռնարկի մասնակի եւ յաջողութեան ուրիշ ուրախալի պարագաներու շարքին հարկ է յիշատակել նաեւ հայ Կաթ. Յանձնաժողովի գանազան գիմումներուն անհետեւանք մնալը, Մ. Ղերազի, Յ. Յովհաննէսեանի, Մաւսէսի, Մ. Նուզարեանի եւ ուրիշ մատուցական կարողութիւններու բաղդին որոշանալու հաւանականութիւնը։ Մեռեալ

ԼԻԲԱՆԱՆԻ ԿԱՂԱՆԴՁԷՔԵՐԸ

Ն. Ս. Օծուրիւն Վենափառ կաթողիկոսին բարեբար մը Անգիլիոսի Որբանոցի եկեղեցը գնելու եւ նայրապետանոցի վերածելու համար։

Ամեն. Տ. Սղիսկ Արք. Գուրեանի Դուրեան Մասենադարանի or առաջ կառուցումը Դուրեան Մասենասարի ի լոյս բնծայումը եւ յիսնամեայ քահանայական յոբելեանեն վերջ ճարիւրամեայ յոբելեանի հանդիսակատարութիւն։

Գեր. Տ. Գեորգ Արք. Սարաճեանի Առաջնորդական ընդարձակ բեմ մը։

Տ. Սղիսկ Արք. Կարոյեանի Ազգ. հասարաբեր կալուածներ գոյացնելու ձեռնարկի պսակում եւ գործունեայ ժողովականներ։

Տ. Աւետիս Արք. Արփիարեանի երկար օրեր Կաթ. պատրիարքութեան Աթոռը բազմելու համար։

Տ. Արտաւազդ Եպս. Սիրմեեանի արժանաւոր քահանայացուներ, զանոնք ձեռնադրելու իրաւունք եւ մեկ տարի ձի «Լիբանան»

Տ. Խաչ Եպս. Աջապահեանի կուսակցական հակամարտութիւններեն հակասերց զուրս գալու արիութիւն։

Տ. Սիրեմ Ս. Վ. Տանմուճի եպիսկոպոսական աստիճանի բարձրացում եւ բեմական ընդարձակում։

Մ. Տամասեանի Տեսեւ. Խարհուրդի տեսական Առենապետութիւն եւ Ազգ. Տուրքը հաստատելու հաստատամտութիւն։

Ղազարոս Ղալիկեանի Գերուր—եիպրոս հաղորդակցութեան խզում եւ կեսարիայեն հայ երկսեռ որբերու կարաւաներ։

Տեր. Գ. Մելքոնեանի Լիբանանի Առաջ. Տնօրենութիւնը։

Տ.Բ. Գոպենեանի (բրՁեkոr) ազնուական մեծ Տուն մը։

Շար. տես Բ. էջ Ե. սիւնակ

Թուրքիոյ մէջ, Շէքսբիրի ներկայացման պատասխանատուութիւնը ըստանձնողին երեւան հանուելուն համար քննութեան հրաման առաւ։

Թուրքեր, մեր սովորութիւնները ընդունելու ջանալով և մեր արժանապատուութիւնը փայփայել կարծելով մեզի հաւասար ըլլալ կ'երեւա կայեն։ Սակայն երեւութապէս ազատասէր և քաղաքային դիմակի եւ զտնուող խուրք ազգը կրօնական ու դիւանագիտական մարզերուն մէջ էն ոյլեանդ ազգն է։

Կէս միլիոն քրիստոնեաները երկրէն վտարուիլ եւ թրք. կառավարութիւնը ոչ իսկամ բանաւոր ու գործի տէր մարդերու դէմ տարտափելի պայքար մը բացած է։

Նշանաբա՞ն, տար տարբերու դէրս չպրաւմն է։ Տրապիզոն հանդիպեցայ, արեւմտեան երկրի մը մեծ հրապատոր հանդէպ ցոյց տրուած յարգանքի մը արժանացայ։ Ուշադրաւ միտքի տէր և արեւելքը լաւ ճանչցող անձ մը կը հաստատուի թէ Թուրքիան բոլորովին տարբեր է իր մասածածէն։ Թուրքերու հետ յարաբերութիւններս, տասը կարելիութիւն չըկայ։ Թուրքիա Բուսիոյ պէս անանկանալու է մինչև որ Եւրոպայի հետ խաղալուն ինչ ըլլալը հասկնայ։ Քէմալիզմը դաշնակիցներու միջև գոյութիւն ունեցող անհամաձայնութեան չնորհիւ կանգուն մնացած է։

Իզմիրի առչև խարխած ֆրանս. պատերազմական նաւերէն նետուած լիք մի քանի ռումբերու քաղաքի հրդեհուելուն արգելք ըլլալը մասնելով մարդու սիրտը կ'այրի։

Բոլոր այս անցուդարձերէն Եւրոպա եզերական կերպով խարուած է։ և բոլոր յանցանքը խաղ խորհրդաժողովներու անգամակցող գիւանագէտներու քովն է։ Անոնք ժողովուրդի հոգեբանութեան թափանցած և լեզուին տեղեակ հիւպատոսներ, թարգմանները և վերջապէս արեւելեան մասնագէտները մէկ կողմ նետելով, իրենք իրենց ուզածին պէս շարժեցան։ Սրեւելքը ճանչցող այս անձերը օրինաւոր լուծումի մը կրնային հասնիլ մինչդեռ յետպատերազմեան դէպքեր և բանակցութիւններ Ֆրանսայի համար տխուր կացութիւն մը ստեղծեցին։

Նեռն Հազարապետեանի Ազգ. Վարչ. Մարմինի տեսական ռեզամակցութիւն։

Ս. Խաչատուրեանի առեւտրական յաջող գործառնութիւն եւ անկողմնակալ գործունեութիւն

Մինեռն Թուրիկեանի Սրել Լիւսի վարձակալ վենապետութիւնեն վերջ սեփականատիրութեան իրաւունք։

Գեղոս Թուր Սարգիսեանի Հազարապետութեան ասիճանի բարձրացում։

Դրիգոր Ազիրեանի Հալէպի Քաղ. Ժողովի ցկեանս Անենապետութիւնը։

Սրուանդ Զօրեանի Հալէպի Ֆիճեանի վարչութիւնը։

Գեղոս փաստ Նուպարի երկար կեանք իսկ մինչեւ 1931 նեռուսմ իր կենդանութիւնը կոսպածի ենարկող՝ եւ է հաղորդագրութեան։

Կարապետ Մելքոնեանի իր անարգիւ բարեբարութեամբ նիմնած Մելքոնեան հասատութեան յաջորդական մի խմի ուրջանները վայելելու բաղդ։

Գեղոս Էսմէրեանի Հ. Բ. Ը. Միութեան Գաւառ Աենենապետի Արտաքին պատմանաւ որ նեռեկայ Գաւառ Նախագահի նեռ մրցելու խաղութիւնը չունենալ։

Վանրամ Վարժապետեանի արագագարժ սրունեներ Ս. Նեռն Ազգ. Վարժարանի պեսերուն հասնելու համար։

Տեր. Գ. Գրիգորեանի կարող օգնական մը կրթական գործի իր անձնանիր նուիրումը ի գլուխ հասնելու համար։

Խաչեր Շալվարեանի ալիւրի գործարան մը եւ բրեական առեւտրական դռներու բացում։

Գրիգոր Գարասմեանի կես երկվեցեակ հարազատներ։

Սարգիս Գագալեանի իբրեւ բարեբար հրապարակ գալու արիութիւն։

Տիրան Գազանեանի հրապարակ գալու եւ ազգային գործերու նուիրուելու եռանդ։

Նեռն Ալիվեանի ջոջակռն տարգանդ։

Արմենակ Ջերեզեանի զոյգ մը բրանշաղանոիկ նսկայ նաւեր։

Տիգրան Մանուկեանի ռեժիի բարձում եւ ծխախոտի մեծ գործարան մը։

Կիրակոս Աշարեանի Ազգային գործերու նախանձախնդրութեան նեռ զուգընթացաբար մանիֆաթուրայի մեծ Տուն մը։

Եգիպտար փաթաթեանի առեւտրական դիրքին համապատասխան ջանք վերնութիւն։

Դերասան Աբովեանի տարուան մէջ 4 ներկայացումներ տարելու բաղդ եւ պարտականութիւն։

Տեր. Գարլօին նախարարական արտ. մը։

Տեր. Մ. Փոստաջեանի ամեն բանի հասնելու եռանդ չափաւորում։

Տ. Աւետիս եպ. Լաչինեանի Աւագերեցութեան բարձրացում եւ լանջախաչ մը։

Տ. Ցարուրիւն եպ. Կեսարացեանի Առաջնորդական վիճակ մը

Տ. Թորոս եպ. Մանասեանի բարեբարութիւն։

Տ. Դիոնիսիս Տրեզեանի Գերուրի աւագերեցութիւնը։

Տ. Ղազարոս եպ. Գրնոլեանի Զանլիի երիցութիւնը։

Տեր. Ե. Գրեգորեանի աւելի բազմամարդ կեդրոն մը։

Տեր. Ն. Մալուսեանի նոյնը։

Խաչատուր Գարագաշեանի բարեբար անուանակոչում արիութիւն։

Կարապետ Չիչեքեանի Ալեքսանդրիի անկախ սանճակի Ասիկանաց Տնօրենութիւնը։

Տեր. Մ. Գարոնեանի կուսակցական տեսակէտ ոգեայի բաւեր ունեցողներ։

Ցովհ. Խրլազեանի ընդարձակ եկմի մը տնօրենութիւնը։

Նազարէթ Նորեիկեանի Ասանա եկմի յաւերժացումը։

Շանթ—Ազբալեան Ընկերութեան ընդարձակ տեսք մը 200 բաստակաւոր սանեռով։

Վեր. Ս. Հասիեանի Ամերիկայեն ընդարձակ բեմ մը։

Տեր. Պեսիրեն հիշ մը սեր մասնուլի հանդէպ։

Գիլլերեանի վերացում Ֆրանսի կայուռնութեան։

Տ. Թելիտեանի հեռաստ յանձնախումբեր ապանովագրուելու համար ելա վիգթորիա տիւ Պերլիեն։

Կար. Քաղախեանի նորմալ գոր ծառնութիւններ ազգ. մարմիններու կողմէ։

Տեր. Ցովսեփեանի ազգ. գործերով հետաքրքրուելու արիութիւն։

Ցակոբ Հայրեանի Գորգի ընդարձակ գործառնութիւն մը եւ մանարան մը։

Մեր տարաբաղդ ցեղին հայկական հանգոյցի նպաստաւոր լուծումի լեռալ գոյիրու վերացում, մարդասեր եւ նոգեսար խոխանութիւններ եւ ազգ. իտեալի պսակում։

Հայ եկեղեցականութեան արժանաւոր, անձնազոհ եւ գործունեայ անդամներ, կուսակրոն եւ ասխարհական տեսակէտ։

Հայ մասնաւորականութեան որ or տիրող մասնաւորական մտակներու պաշտպան լեցնող ոյժեր։

Հայ դրամատէրերու արիութիւն եւ եռանդ Գեղոս Նուպար փաստի, Կարապետ Մելքոնեանի. Քէյեկեան եղբայրներ եւ Կիլլիկեանի եւ այլոց տարեկան ընթանալու։

Հայ առեւտրականներուն բարձում տիեզերատարած առեւտրական տարածքի եւ խանգ ազգային մտակոյթի նուիրուելու։

Հայ կրթական մտակներուն եղբ. ճամբ եւ պարտականայ ազգ. մարմիններ։

Հայ. բազ. կուսակցութիւններուն ազգանուէր համերաշխութիւն, բարձում կուս. հակամարտութեանց եւ արկածախնդրական սխրագործութեանց։

Հայ բժշկական մարմինին անարատ բժիշկ կողմայի եւ դամբանոցի մարդասիրական ոգիին մի քանի գործեր։

Ազգ. Մարմիններու անկողմնակալ, անաչառ եւ անկասառ նորիրում ազգային զանազան գործերու։

Հայ խարեդ. ճանրապետութեան ենգամեաւ մտակութային բլանի պատկում ակենկալուած եռանակով, ներազգրի հոսանքի եւ բարեացակամութիւն նեռազգրոցներու հանդէպ իսկ նախանձ զանենայն Ալեքսանդրապոլի ձախաւեր դասնագրով խլուած հոգեսմասերու. վերացում։

Բովանդակ ասխարհ Համաշխարհայնը պատերազմեն փոխանցուած բոլոր խնդիրներու կարգադրութիւն դիւանագիտական ուղիով։ Մովային, ցամաքային, եւ օդային զինաթափութիւն, պատերազմի վերջնականապես բարձում, փոքր ու մանուանդ իրաւազրկուած ազգերու իրաւանց պատպանութիւն անկողմնակալ եւ մարդասիրական ուղիով։

Հ. Բ. Ը. Միութեան Իր բարբարացած հարստութիւններեն մեծազոյն բաժինը յատկացնել գաղութական եւ մայր երկրի մտակոյթին, համազգային անդամագրութեան իտեալի պսակում. անկեղծ ու անվերապահ հոսանքներու կողմէ։

Հայր. Միութիւններուն արցաւ ու գիտակից անդամներ՝ վերաշինման գործին նպաստելու համար։

Հայ մասնաւորականութեան ork or տիրող մասնաւորական մտակներու պաշտպան լեցնող ոյժեր։

Հայ դրամատէրերու արիութիւն եւ եռանդ Գեղոս Նուպար փաստի, Կարապետ Մելքոնեանի. Քէյեկեան եղբայրներ եւ Կիլլիկեանի եւ այլոց տարեկան ընթանալու։

Հայ առեւտրականներուն բարձում տիեզերատարած առեւտրական տարածքի եւ խանգ ազգային մտակոյթի նուիրուելու։

Հայ կրթական մտակներուն եղբ. ճամբ եւ պարտականայ ազգ. մարմիններ։

Հայ. բազ. կուսակցութիւններուն ազգանուէր համերաշխութիւն, բարձում կուս. հակամարտութեանց եւ արկածախնդրական սխրագործութեանց։

Հայ բժշկական մարմինին անարատ բժիշկ կողմայի եւ դամբանոցի մարդասիրական ոգիին մի քանի գործեր։

Ազգ. Մարմիններու անկողմնակալ, անաչառ եւ անկասառ նորիրում ազգային զանազան գործերու։

Հայ խարեդ. ճանրապետութեան ենգամեաւ մտակութային բլանի պատկում ակենկալուած եռանակով, ներազգրի հոսանքի եւ բարեացակամութիւն նեռազգրոցներու հանդէպ իսկ նախանձ զանենայն Ալեքսանդրապոլի ձախաւեր դասնագրով խլուած հոգեսմասերու. վերացում։

Բովանդակ ասխարհ Համաշխարհայնը պատերազմեն փոխանցուած բոլոր խնդիրներու կարգադրութիւն դիւանագիտական ուղիով։ Մովային, ցամաքային, եւ օդային զինաթափութիւն, պատերազմի վերջնականապես բարձում, փոքր ու մանուանդ իրաւազրկուած ազգերու իրաւանց պատպանութիւն անկողմնակալ եւ մարդասիրական ուղիով։

Հ. Բ. Ը. Միութեան Իր բարբարացած հարստութիւններեն մեծազոյն բաժինը յատկացնել գաղութական եւ մայր երկրի մտակոյթին, համազգային անդամագրութեան իտեալի պսակում. անկեղծ ու անվերապահ հոսանքներու կողմէ։

Հայր. Միութիւններուն արցաւ ու գիտակից անդամներ՝ վերաշինման գործին նպաստելու համար։

ՏԵՂԱԿԱՆ ԼՈՒՐԵՐ

ԱՆԴՐ. ՆԱՀԱՐԻ ԱԶԳ. ՎԱՐԺՆ. Ի ԱՄԱՆՈՐԻ ՀԱՆԴԷՍԸ

Ընկեր—Նահրի Ազգ. Նաւարան երկու վարժարանի ամանորի հանդէսը տեղի ունեցաւ 31 Դեկտեմբերեան ժամը 4ին, ներկայ եր հոծ բազմութիւն մը։ Հանդէսը բացուեցաւ «Տէր Կեցոյ»։ Բացման խօսք ըրաւ Տնօրէն Մ. Նաճարեան, եւ Ծանրացաւ մասնաւորապէս դասատուական թեան անհրաժեշտութեան վրայ, շեշտեց նաեւ Ծնողներու փափուկ եւ նուիրական պարտականութիւնը մասաղ սերունդի հանդէպ։ Ընտանութիւններ եւ դան հայերէն, արաբերէն եւ Ֆրանսերէն, երգուեցան եւ արտասանուեցան ուսանողներու կողմէ Ազգ. շունչ եւ ոգի ներշնչող կտորներ, հանդէսը աւարտեցաւ վերջ խօսք առաւ անդուր կաթ. փոխ. Տ. Ներշէհ Ընբ.ի կողմէ փոխանորդարար եկած Տ. Վահան Աւագ քհնյ. Դեղարարեան, վերջացող եւ վերսկսող տարիներու տարբերութիւնը շինիչ եւ հակիրճ խօսքերով ամփոփեց։ Յ. Ր. Ը. Միութեան անուան ձօներգ մը շատ յաջողութիւնով երգուեցաւ երգ. աշակերտութեան կողմէ։ Ներկաներու լաւ տպաւորութեան տակ հանդէսը փակուեցաւ «Մեր հայրենիքով» եւ Գերգ. Տ. Մաքսիմոս Ծ. Վրդ.ի դոհկանիշով։

ՆԵՐԿԱՑ ՄԸ

Հակակրօնական դասագիրք մը արգիլուած

Ներքին Գործոց Նախարար եւ վարչապետ, Էմրիլ Էսաէի հրամանով արգիլուած է իսլամական կրօնի եւ Մարդարէի մասին անպատշաճ պարունակութիւն ունեցող դասագիրքի մը գործածութիւնը տեղական գոլէճներու մէջ։

Պր. Գրիւֆի արկածը

Բ. Գոմիսերութեան Պատուիրակ Պր. Պրիւէր Դեկտ. 21ին երբ ինքնաշարժով Դամասկոս կը դառնար, Մէսալանի մօտ ինքնաշարժը բալեցաւ ուրիշ ինքնաշարժի մը օրու շոֆէօրը փոխուեր ինքնաշարժը թեւ փոսի մէջ իյնալով վնասուեցաւ սակայն Պր. Պրիւէր անվնաս մնաց։ Վնասութիւն կատարուած ու ձերբակալուած է փոխատական շոֆէօրը որ Պէյրութի է եւ Ֆուատ Ժօրժ Պէրպէր կը կոչուի։

Սուրիական խնդիր

Էմիր Սաֆ Ալ Ալէքսանդրի Դամասկոսէն Պէյրութ հասած է եւ տեսակցութիւն մ'ունեցած Բ. Գոմիսերի հետ Սուրիական խնդրի շուրջ։

Հայրապետանը

Ալի Մոհամէտ Մոհմատ Հէլու անուն հայրապետանը, որ ի բարակայութեան 15 տարեւան տարեկիր տշխատանքի դատապարտուած էր, ձերբակալուած է։

Դիւանագիտական գրասենեակի նոր Տնօրէնը

Բ. Գոմիսերութեան Դիւանագիտական Գրասենեակի Տնօրէն Պր. Հրանդ Հրանդեանի տարեդարձի առթիւ Բ. Գոմիսերութեան Ընդհանրական Գրասենեակի Տնօրէնի պաշտօնը յանձնուած է Պր. Հրանդ Հրանդեանի։

Տեղեկատու Դիւանի ջնջում

Յանկարծ 1ին սկսեալ Ընկերութեան Տեղեկատու Դիւանը։ Հին Ցեղերի կամ կարգերը փոխարինուած են այլուր։

Ալիւրի գին

Պէյրութի կուսակալին 194 թիւ հրամանագրով 28 Դեկտեմբերին սկսեալ էքսթրա էքսթրա ալիւրի գրկը «Իսի Ծախսի 167 սակի դարձեալ։

Տօք Շանպէնեէր կը վերադառնայ

Հալէպի մեծ հանրագրութիւն մը սկսուած է գրաբարագիտ Բ. Գոմիսերութիւնին խնդրելու համար Տօքթ. Հոգենարի Սորբոնի մատեանի արտօնութիւնը։

Անգարայի բանակցութիւնները

Ընկերային Փրանս.—Թուրք բանակցութեան Ֆրանս. լիազօրները վերադարձած են։ Լաքալ գոյքերու խնդիրը չէ հանգիստած լուծի դժուարութեան մինչդեռ մաքսային համաձայնութիւն մը կարելի չէ եղած իրականացնել։

Կը զեկուցուի թէ Պր. Կոմ. պոլի շուրջով Անգարա դիմի մեկնի մաքսային համաձայնութեան նոր հրահանգներով լիազօրուած։

Կիներու կռիւ

Պէյրութի Պոր Էլլեա գիւղի մէջ քանի տարի կիներու մէջեւ կռիւ մը ծագած եւ բահի ու բրի չի հարուածներով երեքը ծանր բաղէս վիրաւորուած են։

Օդանաւային կայան Թրիփոլիի մէջ

Հանրօգուտ շինութեանց նախարարի նախագահութեամբ եւ եւրոպական նախարարի, Բ. Գոմիսերութեան եւ Լիբանանի խորհրդականներու անդամակցութեամբ յանձնախումբ մը կազմուած է Թրիփոլիի մէջ կառուցանելու համար օդանաւային կայան մը։

Կնասպանը

Գոյան Վրօր Համուր անուն անձը որ իր կինը սպանած ըլլալուն համար մահուան դատապարտուած էր, Թարթուսի աստիճանարան կողմէ ձերբակալուած է։

Գիւղացիներ եւ զրօսաշրջիկներ

Գիւղացիներու եւ զրօսաշրջիկներու յանձնախումբը պէտք է մի մեր մէջ քանի տարի մեկնելու գաղութներու գիւղերու, առողջապահական պայմաններու ապահովութեան համար կազմած է քարտէրներ։

ԼՈՅՍ ՏԵՍԱԻ

Տպարաճէս լոյս տեսաւ Փրոֆ. Ժիռեանցի գիրքը՝

ՕՄՐՈՒ ՕԳՈՍՏԻՆՈՍԻ ԵՒ ՆԱՐԵԿԱՑԻԻ ՇԱՒՂԻՆ ՀՄԷՋ

Կամ՝

Le Passe-Temps d'un Sédentaire

Ամէն հայ քոյ ասխատի օրինակ մ'ունենայ

ՔԷԼԷԿԵԱՆ—ՍԻՍՈՒԱՆ

ՈՐԲԱՆՈՑԻ ԱՄԱՆՈՐԻ ՀԱՆԴԷՍԸ

Յունվար 1ին կէսօրէ վերջ ժամը 2ին ազգ. ասնեցաւ Պէյրութի Քէլեկեան—Սիսուան Արքասցը տասնօրեայ հանդէսը ճօր յայտագրով, սակայն ոչ ճոր հանդիսականներով որու հասար կարելի չէ սեղադրել ո՛չ Պատ. ծնողները, ո՛չ ալ Կաթ. հոգեւոր մարմինը եւ ոչ ալ հասատաւելեան երկեռ Սաները, որոնք իրենց կարելին բրած էին ներկայանալի ձեւ մը տալու հոմար հանդէսին, այլ սեղադրելը են սիրարան սոր ազգայիններն, որոնք դէպ տարին մէկ անգամ, չեն յաջորդը իրենց ներկայութեամբ գովելու պատկան պաշտօնեութիւնները, երկեռ սաները և Հ. Ռ. Հ. Միութեան այս իսկապէս բարեգործական հասատաւելութիւնը։ Սրահը դոր գրուած էր Սանուհիներու ձեռաց գործներով և Սաներու գեղարուեստական գծագրութիւններով։

Տեսուչ Տիար Ղ. Ղալիկեան բացման հակիրճ քննքերով բացատրեց ազգի և անտառներու նամանպէս ազգ հասատաւելիներու փոխադարձ դարտականութիւնները։ Հանդէսը եր կու մասերէ կը բաղկանար։ Մանկապարտէզի և ցնաքակրթարանի բացիներ որոնց իրենց մասնակցութիւնը բերին հասատաւելեան ուսանող և արհեստաւոր Սան—Սանուհիները զարերով, մարդանքներով, զոյգ գաւդաններով, արտասանութիւններով որոնց ընթացքին, հանդիսատեսներու ուշադրութիւնը կը գրաւեր Սան—Սանուհիներու երկչոտութիւնը դոր կարելի է վերագրել դարձեալ Արքացնոցի մեկուսացնալ դրութեան ու ազգայիններու անտարբերութեան։

Հանդէսի գեղարուեստական մասը իսկապէս գնահատելի եր. երկչոտութիւնն ու նուազախութիւնը, որոնց շատ մեծ ոյժ արուած է ներկայ Տեսչութեան օրով, շատ յաջող կերպով երգեցին և նուագեցին ազգային և տարր կտորներ։

Ազգայիններու և մասնաւոր կերպով հոգեւոր պետերու բացակայութիւնը դիտելի եր, որու կարելի է վերագրել Տեսուչ Տիար Ղ. Ղալիկեանի և Սաներէ շատերու ընկճուած երեւոյթը տարուայ ամենազուարթ մեկ հանդիսութեան առթիւ։ Տ. Վահան Գ. Թեղարարեան ներկայ եր փոխանորդաբար Տ. Եղիշէ Արք. Կարոյեանի։

Եւ ինչո՞ւ անտարբեր գտնուիլ հասատաւելեան մը հանդէպ որ գեռ երէկ Կեսարիայէն բերուած ու մայրենի լեզուէ զրկուած մինինիկ Սան—Սանուհիներ կ'արտայայտուին մայրենի լեզուով ներկաները հմայելու տարիան։

Շատ նշանակալից եր տան և եղբք Շրէ. Ուս. Սանուհիներու կողմէ Թագուհի Մարգարտեանի հրաժեշտի գրուած ուղերձը, Մանկապարտէզի Սաներու մանկական զուարճալի Թափթփածութեան իսկ Ուսանող Սաներու կողմէ ներկայացուած Մոլիէռի մեկ կտորը ազնուականներու ասպարեզութեան, փառասիրութեան և հանրային գործերու հանդէպ անտարբերութեան դէմ պարունակած չինչ դաղտերով։ Ցոյտագրը մարդանքի բաժինը կատարուեցաւ խազավայրի մէջ։ Ազգային մարդանքի փորձեր և բուրգը ծափահարելի եր։

Ներկաները մեկնեցան գոհ ազատութեան տակ եր արդեն մութը կոխելու վրայ եր։

ԱՐՏԱԿ

ՍՏԱՑԱՆՔ

«ԿԸՑՕՐԷԿ» մարմնակրթական ամսաթերթի Ը. տարեայ Ռ. թիւը մարմնամարզական շահեկան պարունակութեամբ։ «Կայծակ» հայ մարմ. միութեան օրգանը և դող ոյն հանդէսը յանձնարարելի է որ քաջալերութիւն գտնէ նոր սերունդի մարմնակրթութեան նախանձախնդիր ազգայիններու կողմէ։ Գին՝ տարեկան 15 ֆ. գ. Ներկայացուցիչ մի իսկ 4 շիլլին արտասահման։

Հասցէ.— Rue Bein el souren Caire Egypte

Վ. ԵՐՅԱԻՆ ՌՆԵՐԴԻ.— Պատմական վէպ, կատարող վերջերը հայութեան սրտէն. Տպարան Ը բարբ խանութ վաղոց թիւ 87 Հալէպ։

«Ժամանակէն Մատենաշարի հիմնադիր հրատարակիչ Պր. Վ. Ս. Ռիւրատի հրատարակութեանց շարքին պատկանող այս հատորը, զոր ի լոյս ընծայած է Սուրբ հայոց հրատ. ընկերութիւնը, բանաստեղծ-բանաստի եւ Նշխարքէ Սասունի անմահ հեղինակ Ս. Ռիւրատի երկասիրութիւն է, Կիլիկեան թագաւորութեան վերջին Լեւոնեան ժամանակակից գեղջերեն առնուած ուր հեղինակը դրչի յաջող դարձուածքով պարզած է հայ իշխանաւորներու իրարատեաց քայլերը։ Յանձնարարելի է կարդալ եւ ուսանիլ մէկ օրինակ։

ՍԵՐ ՅԱՐԳԵԼԻ ԸՆԹԵՐՑՈՂՆԵՐՈՒՆ

«Լիբանանի տարեկան բաժանորդագրութիւնը լրացած ըլլալով, մասնաւոր կերպով կը խնդրուի մեր յարգելի բաժանորդներէն փութացնել իրենց հին եւ նոր հաշիւները որպէսզի կարելի ըլլայ մօտ օրէն նոր տարեշրջանի համար իլոյսընծայել «Լիբանանը» եւ մրնդամարտ կարգ մը տեղերու ծախքերէ փրկել վարչութիւնը։

ՎԱՐՉՈՒԹԻՒՆ

Ի ՆՊԱՍՏ ԳԱՂԹԱԿԱՆՆԵՐՈՒ ԴՐԱՄԱԿԱՆ ՀԱՆԳԱՆԱԿՈՒԹԵԱՆ ԳՈՒՄԱՐ

Անդր—Նոտրի Թաղականութեան միջոցաւ	2103 50	
Էլրէֆիէյի » »	1233	
Ս. Խաչի » »	15250	
Ամանոսի » »	6955	
Տիկին Լուսի Դաբրիէլեանի	200	
Ոմն » » միջոցաւ	10	
Դ. շրջանակի հանգանակիչ Օր. Հ. Մնաթիկեան	1175	
Տիկին Գրանեանէ	600	
Պր. Կ. Պալըզճեանէ Պր. Զերքէզեանի հաւաքածը	12240	
» » Գրաւսացի կնոջմէ մը	50	
		39816 50
Եղբայր քէմբէն Տ. Յուսիկի միջոցաւ	2271	
Տօքթ. Յ. Թոփճեանէ	200	
Պր. Վ. Ուզունեանէ	100	
» Մ. Տամատեանէ	300	
» Վ. Վարժապետեանէ	100	2971
Գումար		42787 50
Ցնվր. 2ին Հալէպ դրկուած		39800
Պատրաս		2987 50

ԼԻԲԱՆԱՆ ԻՆՉՈՒ ԼՈՅՍ ՉՏԵՍԱՒ

Տպարանական կարգ մը անյետաձգելի պատճառներով եւ տարեկան ու հին հաշիւներու կարգադրութեան հետեւանքով «Լիբանան» եր կու շաբաթ լոյս չտեսաւ, այս մասին մեր յարգելի ընթերցողներէն կը խնդրուի ներողամիտ գտնուիլ։

ՎԱՐՉՈՒԹԻՒՆ

ԱՆԴՐԱՆԻԿ ՖԻԼՄ

Ս. Նշան Ազգ. Երիտ. վարժարանի հոգաբարձութիւնս ուրախութեամբ կը ծանուցանէ երկսեռ յարգելի հայ հասարակութեան, որ կրան Թուեթրի Ջնորհնութիւնը, ի նպաստ մեր վարժարանին տրամադրած է այնքան օրուան ու ծափահարուած ԱՆԴՐԱՆԻԿ ՖԻԼՄԻ գեղեցիկ ներկայացումը, որ տեղի պիտի ունենայ 5 Յունվ. 1930 առաւ. ժամը 10ին։

Գիներ— Աթոռ՝ 25 Ս. Դ.
Օթեակ՝ 200 Ս. Դ.

Յանցեցէք վերջին անգամ մը ալ օգտուիլ բացառիկ այս պատեհութենէն, որուն արդիւնքը պիտի յատկացուի մեր կրթական գործին։

ՀՈԳԱԲԱՐՁՈՒԹԻՒՆ

ՊԷՅՐՈՒԹԻ ԱՌԱՋՆԱԿԱՐԳ ԺԱՄԱԳՈՐԾ

Ժամացոյցի օրբաշխարներուն կը յանձնարարուի գրել Գ. Ժիրաֆոյի մթերանոցը ուր պիտի գտնեն ամէն տեսակ հարմար փնտռուած ժամացոյցներ ոսկիէ արծաթէ, նիքելէ։ Ժամն գին, կատարեալ երաշխաւորութիւն։ Դիւրամատչելի պայմաններով նորոյթիւններ, փոխանակութիւն։

Դիմեցէք.— Գ. Ժիրաֆո Կաւրо փազոց թիւ 68 Պէյրութ

4—1

ՆԱՄԱԿԱՏՈՒՓ

ԱՍԱԺԳԼ ԹԱՇՈՏՍԿՅԱՆ.— 1927էն ապագրական հաշուէն 1000 ֆրանկ 929էն թերթի հաշուէն 200 համագումար 1200 Ս. Դ. հանեցէք ղրկել։

ՂԱՂԱՆ ԱՇԱՅ.— Թուրքի եւ ձեր ազգական մասնութեան առթիւ արուած հարցանկան տուփերու եւ հրաւիրագիրներու հաշուէն 1350 ս. գ. դարձ ունիք։ Բոլոր եղբ. գրկել։

ՔԱՂԱՔԱԿԱՆ ԼՈՒՐԵՐ

ԳԱՐԱԽԱՆԻ ԱՅՑԵԼՈՒԹԵԱՆ ԱՐԴԻՒՆՔԸ

Խորհ. Մամութեան Արտ. Գործոց Ժող. Գործավար Գարախան, որ Գոլոյ մէջ փայլուն ընդունելութիւնէ մը վերջ Դեկտ. 13ին Ընդարձակ մեկնած էր, հոն ալ արժանացուցած է փառաւոր ընդունելութեան։ Նրկու ժամ տեսակցած է Մուսթաֆա Քեմալ փաշայի եւ Արտ. Գործոց Ժողովրդ. Խէվֆիգ Բիւշաի պէյի հետ։

Տեսակցութիւնը գարձած է երկու երկիրներու միջեւ կնքուած բարեկամութեան եւ բարեկամական դաշնագրի հիմնական կէտերու շուրջ։ Այդ առթիւ մշակուած բրոթոքոլը ստորագրած են Գարախան եւ Խէվֆիգ Բիւշաի պէյ։ Համաձայն այդ բրոթոքոլի Ը. յօդուածին 1925 Դեկտ. 17ին Լոբիզի մէջ ստորագրուած բարեկամական գաշնագիրը երկարաձգուած է երկու տարուան պայմանաժամով։ Բրոթոքոլը պիտի կցուի դաշնագրին։

Նոր կրթական ծրագիր Թուրքիոյ մէջ

Թուրք Կրթ. Գործավարութիւնը պատրաստած է նոր ծրագիր մը որու համաձայն քրիստոնեայ եւ ոչ-իսլամ 7—12 տարեկան մանուկներու համար պարտադրիչ է հետեւիլ թրքերէն դասընթացքի, թրքական վարժարաններու մէջ։

ԵՐԻՏԱՍԱՐԴԱՑՈՒՄ ՊԵՐՍԿԱՍՏԱՆԻ ՄԷՋ.

Երկրային ծանօթ շարժումէն վերջ պարսկական կառավարութիւնը որոշում առած է որ արտասահման գտնուող պարսիկները պէտք է վերադառնան Պարսկաստան, հակառակ պարագային պիտի զրկուին քաղաքացիական իրաւունքներէ։ Համաձայն այդ որոշման ոչ մէկ պարսիկ չիրնար երկու տարիէն աւելի մնալ օտար երկրի մէջ։

ԵԳԻՊՏԱԿԱՆ ԸՆՏՐՈՒԹԻՒՆՆԵՐԸ

Կատարուած ընտրութեանց մէջ Վաֆտի կուսակցութիւնը մեծամասնութիւն շահած է, վարչապետ Նիէն Աշլի փաշայի գահլիճը առած է, իր հրաժարականը։

ԱՖՂԱՆԻՍՏԱՆ

Նատիր խան, իր հակառակորդ Պաշա Սաքաոն կամ Հազիքուլլան ու իր համախոհները կախաղանով պատժելէ եւ յաջորդ ըմբոստութեան պարագաներն մահուամբ պատուհասելէ վերջ արեւելեան գաւառներու ըմբոստներուն նոր հրամանագիրներ ղրկած է ընդհանուր ներում շնորհելով հպատակութիւն յայտնուած պարագային։

Ինչպէս մի քանի Հինգշաբթիներէ զատ, որոնք կը շարունակեն կողոպտել կարաւանները։ բոլոր Աֆղանիստանի բնակչութիւնը կը ջանայ օգնել Նատիր խան թագաւորին կարգ կանոնը վերահաստատելու համար։

Նատիր խան Համանուլլահ թագաւորի կողմէ ստանձնուած վերանորոգութեանց մեծ մասը ընդունած է։

ՊԱՂԵՍՏԻՆ

Վերնիչ Յանձնախումբը իր գործը լրացուցած ու մեկնած է։ Ասկայն նոր խլրտումներ պակաս չեն։ Իրարի վարչապետի ինքնասպանութեան համար կատարուելիք իսլամական ցոյցի մը պատճառաւ Նրուսաղէմ զինուորական պահպանութեան տակ առնուած է։

ԵՈՒՆԿԻՍՏԱՆԻ ԾՐԱԳԻՐԸ

Եունկի ծրագրի գործադրութեան շուրջ, համաձայն թերթերու կատարած յայտարարութեանց, կը կանխատեսուին եռանդուն եւ կորովի բանակցութիւններ։ թէեւ գերման շրջանակներու մէջ յուսահատութիւն եւ անդգուստ տրամադրութիւններ կան ազգայնականներու վերջին շարժումներուն հետեւանքով։

ՉԻՆԱՍՏԱՆ

Ռուս—չին կնճիռի թեթեւացումն վերջ, Նանքինի կառավարութիւնը հրավարակով մը որոշած է ջնջել արտաերկրային բոլոր իրաւունքները Յունվար 1էն սկսեալ։ որպէս յետոյ օտարազգիներ ենթակայ պիտի ըլլան տեղական օրէնքի։ Օտարներու եւ տեղացիներու միջեւ ծագելիք խնդիրներու համար պիտի պատրաստուի նոր օրէնք մը։

«ԼԻԲԱՆԱՆԻ» ՆՈՐ ԹԵՐԹՈՆԸ

ՔԷՄԱԼԻԶՄԸ ԴԱՇՆԱԿՑԻՆԵՐՈՒ ՍՈՂՋԻ

Յոյժ հետաքրքրական եւ չափազանց շահեկան տեղեկութիւններով, յատկապէս դաշնակցականներուն, խորհրդաժողովներով, Սիլիկիոյ եւ Մարաշի պարպումով, հայկական խնդրով։

Ամենամարդ պէտք է կարդայ այս ժամանակակից համաշխարհային կարեւոր գրուածներու հաւաքածոն։

ՍԱՀԱԿԵԱՆ ԱԶԳ. ՎԱՐԺԱՐԱՆԻ

ԱՄԱՆՈՐԻ ՀԱՆԴԷՍԸ

Համայն երկրի կիրակի օր կէսօրէ առաջ ժամը 9ին տեղի պիտի ունենայ Սահակեան Ազգ. Վարժարանի Ընդարձակեան մանկապարտէզի հանդէսը, նախագահութեամբ Տ. Եղիշէ Արք. Կարոյեանի իսկ ամսոյ 12ին, Կիրակի կէսօրէ վերջ ժամը 9ին Նախակրթարանի հանդէսը նախագահութեամբ Ուսամ. Խորհուրդի Ատենապետ Տիար Տօքթ. Թոփճեանի։

Կը հրաւիրուին բոլոր ազգայինները։

ԹԱՂ. ԽՈՐՀՈՒՐԴ Ս. ԽԱՉ ԵԿԵՂԵՑՒՈՑ

ՈՐԲ. ԸՆԴՀ. ՄԻՈՒԹԻՆ

Գիշերային վարժարանի առաւաւանգաւթիւններ։ Ժամը 7,30—9,30

1. Որբ. Ընդ. Միութեան Ակումբի մէջ։ Երգուշաբթի, Հարեւանցաբթի եւ Հինգշաբթի օրերը։

2. Գաղաթի Ազգ. վարժարան Երգուշաբթի, Հարեւանցաբթի և Ուրբաթ։

3. Պասքա արհ. տղոց ակումբը։ Երգուշաբթի, Հարեւանցաբթի և Ուրբաթ

4. Ճիսէրտիյէ արհեստաւոր տղոց ակումբը Երգուշաբթի, Հարեւանցաբթի և Հինգշաբթի։

5. Էորէֆիէի Արհեստաւոր տղոց Ակումբը Երգեցաբթի, Հինգշաբթի և Ուրբաթ։

Նոր առաւաւ և Ս. Մեսրոպի տարիս վարժարանները կը դադարին Դեկ. 27 Ուրբաթ։ Կանոնաւոր դասաւանդութիւնները կը վերսկսին Յունվար 13 Երկուշաբթի։

Որբուկներու յատուկ ձեռագործ տուքեան դասեր։ Ամէն երեքշաբթի և հինգշաբթի օրեր ժամը 5,30։

Յունվար 5 կիրակի կեսօրէ վերջ ժամը 3ին, Որբուկներու յատուկ ծննդեան ուրախութիւն։ Որբ. Ընդհ. Միութեան Ակումբին մէջ։

Յունվար. 5 կիրակի երեկուան ժամը 8ին, Ս. Մեսրոպի տարիս շքեղ երեկոյթ Որբ. Ընդ. Միութեան Ակումբին մէջ։

6. Նուագախումբի փորձեր. Երեքշաբթի, Հինգշաբթի և Ուրբաթ երեկուները ժամը 7,30—9,30

Նուագախումբը կը մասնակցի զանազան ձեռնարկներու զեր շարաթ մը առաջուընէ իմացնելով ու մասնաւոր պայմաններով։

7. Գրադարանը կը բացուի կիրակի կեսօրէ յետոյ ժամը 2,30—5, Հարեւանցաբթի երեկուանը ժամը 8—9

Ամբ. Ընդհ. Միութեան սրահը օր լուսաւորուած է ելեկտրականութեամբ հարմար եւ ուրիշ հաւաքոյթներու համար վարձու կը տրուի յատուկ պայմաններով։

Որբուկներու յատուկ հաւաքոյթներ ու գործունէութիւններ կոչուին ուսուցիչ բոլոր որբուկները կը հրաւիրուին կիրակի կեսօրէ վերջ հաւաքուիլ Միութեան Ակումբը։

ՎԱՐՉՈՒԹԻՒՆ ՈՐԲ. ԸՆԴՀ. ՄԻՈՒԹԵԱՆ

ԿԻ. ՓԵՏՈՒՅԻ

Ցոլակ Պալասորեան, բնիկ Գրնձրլաբցի 35 տարեկան, որ կը կարծուի թէ Պօլիս Գասաբգիւղ կամ Խալբեճը օղլու կը գտնուի, արհեստով կօշկակար ի՝ սկ ներկայիս բռնուած ամուսնացած։

Լուր ունեցողներին կը խնդրուի իմացնել հօրը Փիլիկ Պաղասարեանի Լիբանանի մէջ։

4—2

ՎԱՐՉՈՒ ՏՈՒՆ

Երկու յարկով և բարձանցիւր յարկը վեց սենեակ ու մէկ խոհանոց բաղնիցան, շատ յարմար և առանձին պտկի պայմաններով տուն մը վարձու է։

Շահագրգռուողներ թող գան Ալիբանանի Վարչութեան։

5—5

ՕԹԷԼ ՄԵՐՍԻՆ

ՍԵՓԱԿԱՆԱՏԷՐ ՄԻՍԱԿ ՄԱՐԵԱՆ

Պէյրութի Նուանանցիրանին վրայ, օգտատեղ, ծովանայեալ մէջտեղ պանդոկ կը ուր ամէն ազգէ ճանապարհորդներ կը վայելեն ամէն տեսակ հանգստութիւն, տաք և պաղ ջուրի բաղնիք։ Ճանապարհորդներու համար ուշադրութեան, անդադրի և այլ ամէն դիւրութիւն։

Դիւրամատչելի պայմաններ, խնամքով ազատարկութիւն։

Փոքրանցեալ ու պիտի համոզուիք։

15—5

ՇԷՅԽ ՄՈՒՀԱՄԷԴ ՖԷԼԷՔԻ

ՀԱՆՐԱՃԱՆՈՒ ԱՍՏՂԱԲԱՇԽ, ԲԱՂԴԱԴԻՇԱԿ ԵՒ ՈՒԵՇԱՐՑ

Շեստպեցէ եւ առաջին առթիւ պիտի տեսնէ ձեր ապագան

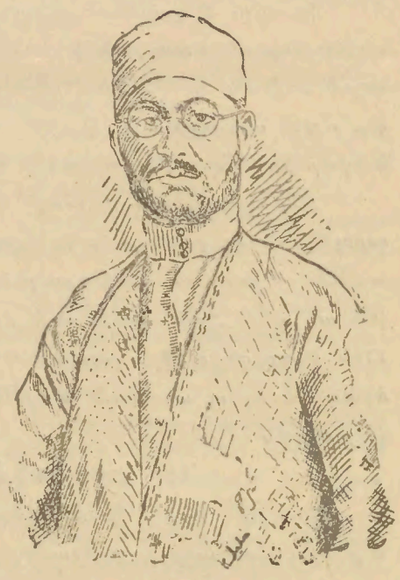

Իր բոլոր յատկութիւններուն ներքոն ու ապագան կը բացատրէ։ Ձեր բոլոր փափաքները գոհացում կուտայ։ Ամէն մարդու ցոյց կուտայ իր մարգին հասնելու միջոցը։

Ընդհանրով եւ կրօնական դրուածներով ամէն դժուարութիւն կը ջնջէ։ Ընտանեկան անհամաձայնութիւններն ու անանց ազբերները կը ցարքեցնէ ու բնաւանեկան երջանիկ վեճանք կուտնդնէ։

Դիւթական ու բոլոյական կարողութիւնն ու ցաւերը երեւան կը հանէ։ Տխրութիւնը ուրախութեան եւ թշուառութիւնը երջանկութեան կը փոխէ։ Կարօտներուն ու ձախորդութեան ենթարկուածներու գիրուութիւններ ցոյց կուտայ։ գայմաններ։

Ը. թուղթի վրայ գրուած գաղտնիքը գտնել, Ռ. չգտնուած պարագային տալ 1000 ասկի Գ. Խորասան ունեցողներ միասին պէտք է բերեն պզտիկ աղայ մը Դ. Ֆեռուէն խորհուրդ հարցնողներ 2 ասկի պէտք է դիկեն, Ե. Տունը առնել ուզողներ 1 հնչ. ասկի պէտք է վճարեն, Զ. գաս առնել ուզողներ տարեկան 15 սուր. ռակի տարավճարով։ Լ. սոյն պայմաններու մասնարատութեան մասին գիտել մեր բնակարանը։

ՆՈՐ ՀԱՍՑԷ.— Պէյրութ Հանցէէ Ղամիգի արեւմտեան կողմը, Ճրանսական հիւանդանոցի մօտ Համամ էլ Նէզէրի կից։

ՆՈՐԱՑԻ ՍԵԹԵԱՆ

Ամբողջովին զերծուն, կը զարմանան ամենավերջ ջին նորաձեւութեամբ, աչքն տեսակ գոյթիւններ, ոգեղէններ, արանց եւ կանանց գրիչներ։ Դիւրամատչելի գին եւ ճշդապահ գործ։

Նորոյթի սիրահարներ թողուցեն օգտուիլ առիթէն։

Հասցէ.— Նորայր Սեթեան; Բ. Գոմիսէրութեան դիմաց թիւ 2 Պէյրութ

8—4

ՀԱՅԿ ՊՈՒՏԱԳԵԱՆ

ՖԱՊՐԻԳ ԹԸՄԻԶԸՐԻ

ՍՈՒԿՈ ՊԱՇՕՒԻՐԿԵԸՆ

Ամբողջովին շապիկագործ որ դիւրամատչելի պայմաններով կը զարգանան ամէն տեսակ ու արդիական ձեւով շապիկներ օձիքներ, փողկապներ եւն։

Կատարեալ ճշդապահութեամբ եւ խղճամտութեամբ։ Փութացէք ձեր յանձնարարութիւնները կատարել եւ առաջին փորձով պիտի համոզուիք։

8—8

ԵՐՈՒԱՆԴ ԵՒ ԱՃՈՏ ԽԱՏԱՄԻՐԵԱՆ

ԴԵՐԶԱԿ—ԿԵՐՊԱՍԱՎԱՃԱՌ

ՍՈՒՐՔ—ՍԸՐՍՈՔ ՅԵԼԼԱԼԻՆ ԹԻՒ 26—59

Կը ծանուցանեն իրենց յարգոյ յաճախորդներուն ինչպէս նաեւ առուն իւրաքանչիւր եղանակին համեմատ հագուելու պէտք ունեցողներուն եւ հագուստի սիրահարներուն, թէ Եւրոպայէն ստացած են ամէն տեսակ կերպասներու ճոխ մթերք մը եւ կը պատրաստեն, ամենավերջին նորաձեւութեամբ, ամէն տեսակ գոյթիւններ յոյժ դիւրամատչելի գիներով։

Դիմեցէք ու զոն պիտի մնամ։

8—5

ՏՕՔԹՕ ՄՈՎՍԷՍ ՊԱՊԻԿԵԱՆ

ՀԱՆՏԷՔ ՓՈՂՈՑ — ՀԱԼԷՊ

Հալէպի և բոլանդակ Սուրիոյ մէջ ծանօթ իրեւ ժիրեւ և վերաբերմ։ Ընդհ. պատերազմի մէջեցին թրգ. բանակի մէջ ծառայած ու մեռայներով վարձաբեր եւ։ Կը զարմանք բժշկական ամենա արդիական միջոցներով ամէն կարգի հիւանդութիւններ ու վերքեր։ Եղեամբա և արագ գարմանում։

Վերոյեալ ազգատներու համար ձրի։

10—6

ՅԱԿՈԲԵԱՆ ԵՂԲԱՐՔ

ԶՈՒԼԱԳՈՐԾ

Կը պատրաստեն եւ կը նորոգեն ամէն տեսակ ձուլածոյ կղպարներ եւ գործիքներ, կատարեալ ճշդապահութեամբ եւ դիւրամատչելի գիներով։ Փութացէք եւ պիտի համոզուիք

Հասցէ.— Յակոբեան եղբարք Քարիզ Եղամ թիւ 96

16—8

HOTEL CENTRAL

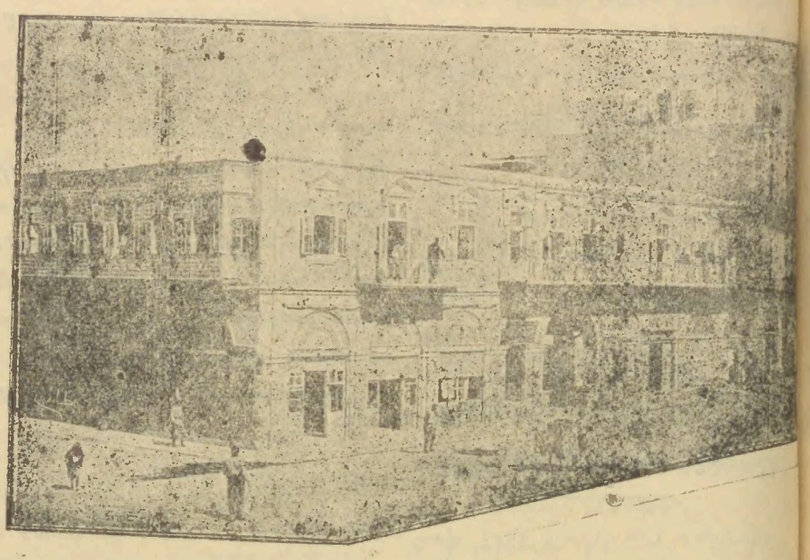

ՕԹԷԼ ՍԱՆԹՐԱԼ

Հալէպի առաջնակարգ պանդոկներուն մէկը
Ցեր պիտի գտնէք
Օգտուն եւ ճաշեր ու մլուկի տիրապետութիւնն ազատ 70 սենեակներ
Հանգստաւէտ եւ իսխանավայել ակնոցներ,
Պաղ եւ տաք ջուրերու տուս եւ բաղնիք,
Համադամ եւ դիւրամատչելի կերակուրներ,
Եւ իլրուսմ ամենեցուն խիստ հանելի եւ գոհացուցիչ ապատարկութիւն,
Անգամ մը միայն փորձեցէք ու պիտի հրապուրուիք։

Տէր և Տնօրէն ՄԻՀՐԱՆ ՄԱՄԲԷՐԵԱՆ
Հալէպ Պաղ էլ Ֆարամ

Ի ԴԻՒՐՈՒԹԻՒՆ ԴԱՏ ՈՒՆԵՑՈՂՆԵՐՈՒՆ

Կը յայտարարենք թէ Կ. Պոլսոյ իրաւաբանական վարժարանի վերակազմեալ իրաւագէտ Ֆելիզ Սայֆէտինէֆ. Պ. Պոլսոյ մէջ 15 տարուան բեղնաւոր աշխատանքէ վերջ, վերադարձած է իր ծննդավայրը Պոլիս եւ երեք տարիէ ի վեր, կատարեալ փոփոխութեամբ եւ կանոնաւոր գիւրութիւններով, կը գոհացնէ իրեն դիմող ամէն ազգէ խնդրակատարները։

Իր մասնաւոր կարողութեան ու բազմամեայ փորձառութեան հետ պետական բոլոր դատարանները շրջանակներու մէջ անձնական հսկողութիւն եւ յարգանք վայելող այս ազնուհոգի եւ հայասէր անձնաւորութիւնը կը յանձնարարենք մեր յարգոյ ազգայիններուն։

Հասցէ.— Ալէմպի փողոց, Ալէմպի օթել Բ. յարկ։ Փափաքողներ կրնան դիմել Տպարան ԼԻՐԱՆԱՆ

ԼԻՐԱՆԱՆ ՏՊԱՐԱՆ

Ալիբանան տպարանիս կը կատարուին նեղեւեալ գործառնութիւններ։

Ամէն տեսակ հարանեկան հրատարակիչներ (100 հատը 75 Ս. Գ. Ֆիւրերու յատուկ շաբաթի պարկեր, մանրավաճառներու յատուկ զանազան տուփեր, կօշիկի եւ գլխարկի տուփեր, գեղարուեստներու յատուկ էթիքէթներ եւ տուփեր ու տոմարներ, բժիշկներու յատուկ էթիքէթներ [Régistre], պանդոկապետներու եւ սրճարաններու յատուկ տեսակներ ֆանելայի, գուլպայի, թղթատանակի տուփեր, շաբաթի, լօգուտի, շաբաթայի, շապիկի, բուրայի, սիկարէթի տուփեր, քարտ վիզիթներ 100 հատը 30 Ս. գրուշի, հարանեկան եւ նշանախօսութեան հրաւիրագիրները որ պարտէս առնող յարգելի յաճախորդներուն համար ձրի շնորհուելիք։ Դպրոցական տեսակներ եւ զանազան գրենական պիտոյք։ Կը տպուին ամէն տեսակ գիրքեր, հայերէն ֆրանսերէն արաբերէն եւ թուրքերէն լեզուներով ամէն տեսակ յայտարարութիւններ։

Վերոյիշեալ գործառնութեանց համար յարգելի յանախորդներուն կ'ընծայուին ամէն տեսակ դիւրութիւններ կատարեալ ճշդապահութեամբ ու խղճամտութեամբ։

HOTEL BAGDAD

BEYROUTH PORT

ՀԻՒՐԱՆՈՑ ՕԹԷԼ ՊԱՂԴԱՏ

ՊԷՅՐՈՒԹ ԲԱՐ

ՆԱԻԱՀԱՆԳԻՍՏԻՆ ԵՒ ԿԱՅԱՐԱՆԻՆ ԱՆՄԻՋԱՊԷՍ ԿԻՑ

Նոր կարգաւորեալ կահաւորուած, եղեքտրականութեամբ լուսաւորուած, ծովահայեաց, օգտուն եւ մաքուր սենեակներ, տաք եւ պաղ ջուրի առատ բաղնիք, թեյ, սուրճ եւ նախաճաշ, փոխադրողներուն ձրի եւ ընթրիք, ընտանիքներու համար մասնաւոր յարկարաժիններ, լուսապատկերութիւն եւ դիւրամատչելի գին։

Բոլոր յարգելի յաճախորդներուն ինչպէս նաեւ օգտակարութեան համար արտաքսման ուղեւորութեան համար եկողներուն կ'ընծայուին ամէն դիւրութիւններ։