Է. ՏԱՐԻ ԹԻՒ 405

Կը հրատարակուի Պ. եւ Շբ. օրերը

Կը ծախսուի հատը 35 Ս. դահեկանով

ԳԻՆ

	ՏԱՐ.	ՎԵՑԱՄԱՍ.
Լիբանան Սուրիա	60	35 գր. Ոսկ.
Արտասահման	4	2,5 Տոլար
Իտալ. Գաղութ.	15	8 Շիլինգ

ԽՄԲԱԳՐՈՒԹԻՒՆ ԵՒ ՎԱՐՉՈՒԹԻՒՆ

Բլաս ամէ Գանոն 9 բիւ տ' Իթալի

Պէյրութ — Լիբանան

Նամակ թղթակցութիւն եւ դրամ ուղարկել Վարչութեան անուամբ

ԼԻԲԱՆԱՆ

ԱԶԳԱՅԻՆ ԳՐԱԿԱՆ ՔԱՂԱՔԱԿԱՆ. ԵՐԵՔ ԱՌ ՄԻ ԿՍԽ ՀԱՅԱԹԵՐԹ

ԹԱՒ

9

ՄԱՐՏ 1929

LIPANAN

JOURNAL ARMENIEN

POLITIQUE LITTERAIRE

Place des canons 9 Rue d'Italie

Beyrouth - Liban

ԼԻԲԱՆԱՀԱՅ ՀԱՄԱԳՈՒՄԱՐԻ ՄԸ ՊԷՏՔԸ

Ինչպէս ազգական նոյնպէս Արտասահմանեան հայ, նոյնիսկ օտար թերթերէ օմանք արձագանգ եղան Պէյրութի վերջին ազգաւոր եղբայրասպանութեան եւ անոր անհիշելի հետեւանքը եղող Լիբանահայ ազգային գործերու ենթարկուած մանուածապատ կացութեան։ Նոյնիսկ զատապարտելի ոճրի հետեւանքով ասպարէզէն քաշուած են Դատական, Վարչական, Ցեղեսական, Ուսումնական մարմինները որոնց կազմակերպութեան համար ընտրական շրջագիծ պայքարներ ու հաւասարական հակամարտութիւններ կատարուած էին։ Ազգային նուի դեկավարներու ասպարէզէ քաշուելէն վերջ, Իրրեւ պաշտօնական Մարմին կրնան միմիայն Թաղական խորհուրդները որոնց գործունէութեան շրջանակը դժբաղդաբար շատ անձուկ է համաձայն Ազգ. Սահմանադրութեան արամադրութեանց եւ օրոնք տիրող քրիստոնէական պայմաններու բերումով ինքզինքէն կը գտնեն նորանոր դժուարութեանց եւ իմաստնաւորի անհետեւական կնճիռի առջեւ։ վասնզի ծանօթ ցաւալի դէպքը առաջի բարոյալքած է անհոգական արդարադատելի կացութեան ենթարկուած հայութիւնը ու այս իսկ պատճառաւ ազդուած է նաեւ կրթական մեքենան։ Ինչպէս Լիբանահայ նոյնպէս զանազան երկրամասերու մէջ հասատուած հայ գաղութներու համար ուրախալի պարագայ մ'է մեր ներքին գործերու մեր սեփական միջոցներով եւ ազգ. Սահմանագրական ուղղութեամբ վարելու ազատութիւնը, սակայն կը հարցնենք թէ մենք իրապէս սահմանադրական մակարդակի հասա՞ծ ենք։ Սահմանադրական սերմերը մեր մէջ սերմանուեցան 1856 թուականի Մարտ 30ին ի Փարիզ գումարուած Վեհաժողովի ազդեցութեան շնորհիւ։ Նոյն թուականի Փետրվար 18ին Սուլթան Մէճիտ Ընդլիոյ, Ֆրանսացի զինուորական իսկ Լիոտարիոյ բարոյական օժանդակութեամբ ռուսական կառավարութեան դէմ մղուած պատերազմէն առանց պարտութեան ազատուած ելլելով, պաշտպան տէրութեանց թելադրութեամբ հրատարակեց բարենորոգչական հրովարտակ մը որ պատմութեան մէջ ծանօթ է թանզիմատ անունով եւ որու շնորհիւ մինչեւ այդ թուականները rayah համարուող եւ քաղաքացիական իրաւունքներէ զուրկ հայը կ'օժտուէր շատ մը առաւելութիւններով։ Թանզիմաթը Եւրոպական տէրութեանց համար սեղծեց պատեհութիւն եւ իրաւունք ի նպաստ Թիւրքիոյ քրիստոնեայ ազգաբնակչութեանց ձնշումներ բանեցնելու օսմանեան կայսրութեան վրայ, իսկ հայերու համար առիթ մը նախ 1839 Նոյ. 9ին եւ ապա հակառակ Թիւրքիոյ Իսլամական շրջանակներուն մէջ տիրող ընդհանուր դժգոհութեան 1845ին հրատարակուած երկրորդ Խաղդը շէրիֆի շնորհած իրաւունքներու օյժով հիմնուած ազգային կիսատ մարմիններուն առաջ։ Սահմանադրական զոյն Էնիչէրիներու բնաջնջումով ծագում առնող օսմանեան կայսրութեան վերանորոգութեան այդ շրջանին մինչ եպարքոս Բէշիր փաշա կը ջանար լուսափա Սուլթանի մը հովանաւորութեամբ Եւրոպական տէրութեան մը մակարդակին հասցնել օսմանեան կառավարութիւնը, Պատրիարքարանի մէջ Գերագոյն ժողովի նախաձեռնութեամբ կը կազմուի Սահմանադրական յանձնաժողով մը Գրիգոր Աղոթքի, Կարապետ Իւթիւճեանի, Նիկողոս Պալեանի, Յօքթ. Ն. Բուսինեանի, Գրիգոր Օտեանի եւ Տօքթ. Սերվիչէնի նման մտաւորական ու բարձրաստիճան անձնաւորութիւններէ ու կը խմբագրուի Ներկայ Ազգ. Սահմանադրութիւնը։ Դժբաղդաբար ինչպէս այսօր. խմբագրութեան թուականին ալ Ազգ. Սահմանադրութիւնը ունեցաւ իր հակառակորդները. ժամանակակից Տ. Գէորգ, պատրիարք իբր ընդդիմադիր վար առնուեցաւ Պատրարքական Աթոռէն ու ընտրուեցաւ Սարգիս Պատրիարք Գուլումճեան որ ընդհանուր ժողովէն հաստատուած Սահմանադրութեան օրինագիծը վաւերացուց 1860 Մայիս 24ին։ Սակայն առաջին Սահմադրական Պատրիարքը կ'արժանանայ իր նախորդի վախճանին իր եւ Սահմանադրական կուսակցութեան միջեւ տիրող բուռն պայքարի հետեւանքով. պայքարը այնքան առաջ կը տարուի որ Սարգիս պատրիարք չուզեր ճանչնալ ազգային ժողովի որոշումը եւ կը փորձէ զուտ եկեղեցականներէ կազմուած համագումարով մը վարել գործերը։ Կառավարութիւնը կը միջամտէ ու կը դադրեցնէ ազգային ժողովի նիստերը։

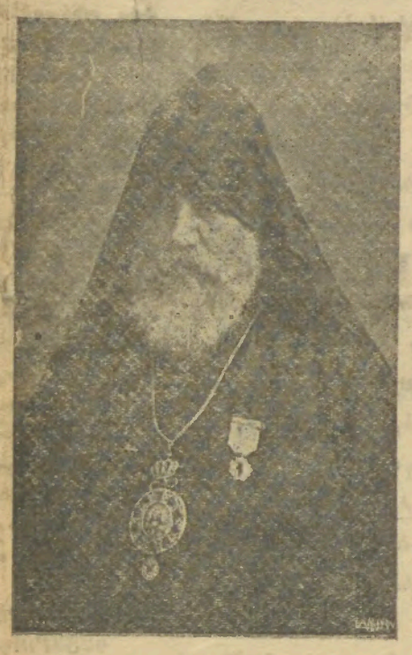

ԼԻԲԱՆԱՆԻ ԿԱԹ. ՓՈԽԱՆՈՐԴ

ԳԵՐ. Տ. ԵՂԻՇԷ ԵՊՍ. ԿԱՐՕՅԵԱՆ

Բնիկ Խարբերդցի ծնած է 1873ին, Կարսփազարէն 11 տարեկան մանուկ հասակին մէջ հոգելոյս Տ. Մկրտիչ կաթողիկոս Քէշիշեանի հոգածութեամբ փոխադրուած է Սիս, աշակերտելու համար վանքի ժառանգաւորաց վարժարանին որու կրթական մակարդակի բարձրացման մեծ հոգածութիւն և նախանձախնդրութիւն սնոլը հոգելոյս Ս. կաթողիկոսը մանուկ Հրանդի նման ուշիմ և իմաստնալոյս սաներէ կազմելով ժառանգաւորաց մը։

1893 էն 8 ուրիշ բնկերներով սարկաւագ կը ձեռնադրուի ձեռամբ Տ. Մարկարէ Կաթ.ի յաջորդ տարի Տ. Մկրտիչ Ս. Կաթողիկոսի վախճանը մէն վերջ նախ Աղէքսանդրիա եւ ապա Մերսին կ'երթայ ուսուցչական պաշտօնով։ Այդ տարիներուն զուզադիպող հայկական ընդհանուր ջարդերու ընթացքին քանի եւ եօթը ընկերներով կ'աքսորուի Էսիրնէ ուր 9 ամիսներ կը մնայ բանտի մէջ։ 1898 Նոյ. 14ին կ'ստանայ Վարդապետական և ծայրագունութեան առաջնորդներ կաթ. Տեղապահ Տ. Կիրակոս եպ. Բէքսէզեանէ իսկ երեք տարի վերջ Առաջնորդ. Տեղապահ կ'դրայ Հալէպի, սակայն տիրող բռնակալական ոգիի բերումով Իրեւ կասկածելի կը վերադարձուի Սիս ժամանակի բացատրութեամբ «Իգամէթ մէմուրի» ճնոով։ Կառավարական այս վճիռը կը հարկադրուի յարգել մինչև Ն. Ս. Օծութիւն Տ. Սահակ Ս. կաթողիկոսի ընտրութիւնը 1903). յաջորդ տարի (1904) կաթողիկոսական նուիրակի պաշտօնով կոմէնի եռգ տարի, Տիվրիկի և Ցարէնտէի վիճակները միաձնաբաշխութեան։ Վերադարձին Վեհափառ կաթողիկոսի նախաձեռնութեամբ բացուած ժառանգաւորաց Վարժարանէն դասեր կ'ստանձնէ իսկ 1909ին կը դրկուի Կոկիսոն և Մարաշ վանքապատկան կալուածներու առկախ խնդիրները հետաքննելու համար։ 1910ին Ն. Ս Օծութիւն Վեհափառ կաթողիկոսի ձեռքով կը ձեռնադրուի եպիսկոպոս Տ. Տ Խորէն Դեմիրճեան և Ներսէս Դանիէլեան Սրբազանները, ու հետ. 1909 ն մինչև Մարտ պարպումը 1921 Յունիս 2, կրկին կաթող. փոխանորդի և վանքապատկան կալուածներու վերատեսուչի պաշտօնները։ 1921ին Հաճընի անկման տխրագոյնի պատերազմի ատեն հայերու կողմէ կատարուած բռնաբարի և զայրոյթի ցոյցի միջոցին երբ ցուցարարներու կողմէ վայրագօրէն դանակոծուելով Տ Գէորգ Վ. կը փոխադրուի Ֆրանս. հիւանդանոց ժողովրդական ընդհանուր փափաքին հակառակ։ Այդ Առաջնորդական Աթոռը զոր կատարեալ յրիանայեցութեամբ ու գոնացուցիչ կերպով վարեց մինչև Կիլիկիոյ պարպումը 1921 Դեկտ. Կիլիկիոյ ընդհանուր իսկ Ազգայի համար մասնաւոր կերպով կիսանկախ և յոյժ քրիստոնէական այդ կարճատև շրջանին իր կողմէ ցոյց արուած վարչական կարողը և յարաբերական գործերու մէջ ունեցած անվնասութիւնը գնահատութեան արժանի են։ 1921 Հոկտ. 21ին Ֆրանսական և քեմալական լիազորներու կողմէ Անգարայի մէջ կնքուած և երկու ամիս վերջ գործադրելի Ֆրանքո—քեմալ համաձայնագրի գործադրութենէն վերջ Տ. Եղիշէ Սրբազան բոլորովին յուսալքուած և իր տարագիր և ցիրուցան հօտին համար անհրաժեշտ եղած անձնուիրութիւնը ընծայելու պատեհութենէն ինքզինքը զրկուած համարելով կ'ապաստանի Կարսոր մը մինչև 1929 Փետր. 21 սիրոյ ժոր կ'ստանձնէ ազգային գործերու դեկը սիրու

ԼԻԲԱՆԱՆԻ ՀԱՆՐԱՊԵՏՈՒԹԵԱՆ ՆԱԽԱԳԱՀ Ն. Վ. ՇԱՌԼ ՏԷՊՊԱՍԻ ՆՍՏԱՇՐՋԱՆԸ ԿԸ ՎԵՐՋԱՆԱՑ ՄԱՅԻՍ 26ԻՆ
ԵՐԵՍՓՈԽԱՆԱԿԱՆ ԺՈՂՈՎԻ ՆԱԽԱԴԱՀ Ն. Վ. ՇԷՅԽ ՄՈՒՀԱՄԷԴ ՀԻՍՐ 27 ՄԱՐՏ ԴԵՊ. ՕՐ ԵՐԵՍՓՈԽԱՆՆԵՐԸ ԿԸ ՀՐԱՒԻՐԷ
ԻՆԻՍՏ ՆԱԽԱԳԱՀԻ ԸՆՏՐՈՒԹԵԱՆ ՀԱՄԱՐ

ՏԵՂԵԿԱԳԻՐ

ՈՐԲ. ԸՆԴՀ. ՄԻՈՒԹԵԱՆ

ՊԷՅՐՈՒԹԻ Մ.ՃԻՒՂԻ ԳՈՐԾՈՒՆԷՈՒԹԵԱՆ

1928 ՅՈՒԼԻՍ 16, — 1929 ՅՆՎԱՐ. 20

ԾԱՌԱՅՈՒԹԵԱՆ ՅԱՆՁՆԱԽՈՒՄԸ

Այս Յանձնախումբը առաջին օրէն մեծ եռանդով մը գործի լուծուեցաւ ու իր պարտականութիւնը բաւական յաջողութեամբ ու խղճմտութեամբ կերպով կը տանէր սակայն, մեզ համար անհասկնալի պատճառաւ մը վերջերս քիչ մը թուլցաւ։

Հոկտ. 12 ին, Նոյմ. 2 ին, 23ին եւ Դեկտ 12 ին տեղի ունեցան մոգական հայելիներու ցուցադրութիւն ուր ներկայ էին միջին հաշուով 80 օրբեր։

Հոկտ. 19 ին, Նոյմ. ին եւ 30ին տեղի ունեցան սոսգլաղական դասախօսութիւններ ուր դասախօսեցին Տօքթ. Ներ, Սարկիսեան՝ Գրիգորեան, եւ Գրն. Միկրան Նաճարեան Նիւթ ունենալով գիշերութիւնը, ալքոլամոլութիւնը եւ թոքախտը։ Ճաշարանը միայն մէկ անգամ համար բացուեցաւ ու դարձ ալխատասիրող պարոնը չի կրցաւ շահագրգիռ ու ժաքուր գործ գտնել որով գարձեալ գոցուեցաւ։ Եթէ լաւ ալխատասիրող մը կարելի բլայ գտնել կրնայ ան օգտակար հանդիսանալ։

ՍԻՂՂԱԿԻ ՎԱՐՁՈՒԹԵԱՆ ԿՈՂՄԷ ԿԱՑԱՐՈՒԱԾ ՋԵՌՆԱԿՆԵՍԸ

Հոկտ 7 ին նոր չրջանի բացման առթիւ տեղի ունեցաւ մեծ հանդէս մը ուր ամէն յանձնախումբի ներկայացուցիչներ իրենց գործունէութեանց մասին բացատրութիւններ տուին։ Վեր. Ե. Կեօշկէզեան բանախօսեց։ Նուագախումբը եւ սքաուտները թափոր ու վերջինները բուրգեր կազմեցին։ Ներկայ էր հոծ բազմութիւն մը։

Նոյմ. 3 ին տեղի ունեցաւ մեծ վիճակահանութիւն մը։ ու չնորհիւ միայն մեր անդամներու կողմէ բաշխուած լոնդերուն, այս ձեռնարկը մեծ յաջողութեամբ պսակուեցաւ ու ակնկալուած հասոյթը բերաւ։ այս առթիւ մասնաւորապէս մեր չնորհակալութիւնները կը յայտնենք։

Դեկտ. 1 ին Բ. պատգամաւորական ժողովի կողմէ որոշուած 65 սուրիական ոսկին կեդրոնական վարչութեան մեր կողմէ յանձնուած ըլլալով ընդհանուր քարտուղար Մր. Մրբիֆին ալ իր կողմէ մեզ քաղաքական նամակ մը գրելով իր խոստումը յայտնելով բարի եղած է տալը սուրիական ոսկի զրկել մեզ։ Նոյնպէս այս գումարն ալ յանկացուեցաւ կեդրոնական մարմնոյ պահեստի ֆոնտին։

Դեկտ. 2 Ոսկեղէն կանոնի առթիւ տեղի ունեցաւ մեծ հանդէս մը։ ուր կը նախագահէին Գեր. Արբ. Արզրիարեան. Գեր, Եփրեմ Ծ. Վրդ. Տանիէլեան եւ Վահ. Զանոր Պէշիկեան, եւ զան բանախօսութիւն, արտասանութիւններ, մեներգ եւ նուագ։ Ներկայ էին 300է աւելի որբ եւ որբուհիներ։

Դեկտ. 23 ին, Իրիկունը մոգական հայելիով ցուցադրեցաւ Ամերիկայէն Գերմանիէն ու Բաւարիայէն զանազան հետաքրքրական տեսարաններ ու զանկերներ։ Մուտքը ազատով էր։ Ներկայ էր հոծ բազմութիւն մը։

Յնվր 6. Մնուանդի առթիւ սարքուեցաւ հանդէս մը։ որուն լեցուն էր որբ որբուհիներով որոնք վայելեցին ընտանեկան առցուկ մթնոլորտ մը։ այս առթիւ վարչութիւնը յատկապէս չնորհաւորութեան գրաեր պարգեւեցին ուստ ու Մխիթեան անգամները կարդ մը ազգային մարմինները, մեզ-ամ հետաքրքրողները՝ մեր միւս մասնաճիւղերը ու ուրիշ քաղաքներ դրսնուսուց հեռաւոր բնակեր բնակիչներ չնորհաւորեց, ու փոխադարձաբար չնորհաւորական գիրեր առացաւ որոնք նաեւ կը չնորհաւորէին մեր անդամները։

Ոսկեղէն կանոնի կիրակէն անմիջապէս վերջ վարչութիւնը որոշեց բոլոր Հայ որբերու ներկայացուցիչ երեք յարանուանութեանց պետերուն չնորհակալութեան երախտագիտութեան նամակներ գրեց այն բանին համար որ անոնք որբերու չարաւնակ եկեղեցիներու բնէն մոզովուրդը յորդորոյ են որպէսզի Ոսկեղէն կանոնի առթիւ հայ որբերու բաժինը չի մոռնան եւ նաեւ խնդրեց որ հայ որբերու նահատակ ծնողներու յիշատակին հոգեհանգիստի արարողութիւններ կատարուին ու Որբ. Ընդ. Մխիթեան կողմէ ալ մոզովուրդին չնորհակալութիւն յայտնեց ինչ որ կատարուեցաւ Դեկտ. 28 ի կիրակի օրը։

Մեր սէրէն չորս ընկերներու պրոտիկ դրամական փոխառութիւն մը եղած է։ որպէսզի անոնք իրենց նեղ օրերը կարենան անցնել։

Ներկայիս անդամներուն թիւը կը ներկայացնէ հետեւեալ պատկերը.—

ՅԱՌԱՋ մարն. եւ աղա.	— 66
Նուագախումբ	— 27
Քառերգչախումբ	— 22
Դրական	— 10
Մասայութիւն	— 5
Ուրիշներ	— 21
Նախապատրաստական Գաս.	— 20

Այս թիւերէն զատ նաեւ մեր մարմնամարզութեան շուրջ հաւաքուած մեծ թիւով որբեր եւ 50 ի մօտ որբուհիներ որոնք դրամատարէն թերթերէն, լրագրներէն կոգուին, բայց կազմակերպուած վիճակ չեն ներկայացներ։

Մեր քառասնամեայ հրատարակութիւններու ընկերներու ազնիւութիւններ եղած, անդամալոյծ բազդակից մը մեր թերթարեալ համար նեղկայացուցիչ մը առթիւ օթոյով ապաստարան բերած ենք։

Մեր ընկերները միշտ եւ ամէն տեղ տարբեր ընկերներու գործ հայթայթելու համար աշխատած եւ մեծապէս յաջողած են։

Մեր Եգիպտոս, Ֆրանսա, Հարաւային Ամերիկա, Պաղեստին, եւ զանազան քաղաքներ գտնուող ընկերներու հետ թղթակցութիւններ ունեցած ենք, Անոնք մեծագոյն հետաքրքրուած են մեր մասնաւորապէս։ Անոնցմէ ոմանք մեր եւ միւս մասնաճիւղերու դրամատարաններուն գիրքեր նուիրած, ոմանք մեր թիւերուն կողմէ ի պատասխան ուղարկուած գաղափարներ ծախսած են։

ԱՄՓՈՓ ՀԱՇՈՒԷՏՈՒՄՈՒԹԻՒՆ ԵԼՔ

	Ս. Դ.
Կեդրոնական Մարմ. յանձ.	11000
Ն. պատգ. ժողովի երեկ. ծախ.	315
Գիշերային վարժ. դրամ. եկ.	2753
Ընդհ. քարտ. յանձ. ընկ. օգ.	505
Վիճակ. ժող. հայ. ներքի. ծախ.	5724
Զանազան	1165
Սքաուտ. ֆոնտի ատաներ	210
Սեռակը բաց ունէր	79
Գումար	22011
ՄՈՒՏՔ	Ս. Դ.
Սրակի վարձք	3860
Անդամավճար	761
Վիճակահանութիւն ժող. հայ.	12042

ՈՐԲ. ԸՆԴՀ. ՄԻՈՒԹԵԱՆ

ՊԷՅՐՈՒԹԻ Մ.ՃԻՒՂԻ ԳՈՐԾՈՒՆԷՈՒԹԵԱՆ

1928 ՅՈՒԼԻՍ 16, — 1929 ՅՆՎԱՐ. 20

ԾԱՌԱՅՈՒԹԵԱՆ ՅԱՆՁՆԱԽՈՒՄԸ

Այս Յանձնախումբը առաջին օրէն մեծ եռանդով մը գործի լուծուեցաւ ու իր պարտականութիւնը բաւական յաջողութեամբ ու խղճմտութեամբ կերպով կը տանէր սակայն, մեզ համար անհասկնալի պատճառաւ մը վերջերս քիչ մը թուլցաւ։

Հոկտ. 12 ին, Նոյմ. 2 ին, 23ին եւ Դեկտ 12 ին տեղի ունեցան մոգական հայելիներու ցուցադրութիւն ուր ներկայ էին միջին հաշուով 80 օրբեր։

Հոկտ. 19 ին, Նոյմ. ին եւ 30ին տեղի ունեցան սոսգլաղական դասախօսութիւններ ուր դասախօսեցին Տօքթ. Ներ, Սարկիսեան՝ Գրիգորեան, եւ Գրն. Միկրան Նաճարեան Նիւթ ունենալով գիշերութիւնը, ալքոլամոլութիւնը եւ թոքախտը։ Ճաշարանը միայն մէկ անգամ համար բացուեցաւ ու դարձ ալխատասիրող պարոնը չի կրցաւ շահագրգիռ ու ժաքուր գործ գտնել որով գարձեալ գոցուեցաւ։ Եթէ լաւ ալխատասիրող մը կարելի բլայ գտնել կրնայ ան օգտակար հանդիսանալ։

ՍԻՂՂԱԿԻ ՎԱՐՁՈՒԹԵԱՆ ԿՈՂՄԷ ԿԱՑԱՐՈՒԱԾ ՋԵՌՆԱԿՆԵՍԸ

Հոկտ 7 ին նոր չրջանի բացման առթիւ տեղի ունեցաւ մեծ հանդէս մը ուր ամէն յանձնախումբի ներկայացուցիչներ իրենց գործունէութեանց մասին բացատրութիւններ տուին։ Վեր. Ե. Կեօշկէզեան բանախօսեց։ Նուագախումբը եւ սքաուտները թափոր ու վերջինները բուրգեր կազմեցին։ Ներկայ էր հոծ բազմութիւն մը։

Նոյմ. 3 ին տեղի ունեցաւ մեծ վիճակահանութիւն մը։ ու չնորհիւ միայն մեր անդամներու կողմէ բաշխուած լոնդերուն, այս ձեռնարկը մեծ յաջողութեամբ պսակուեցաւ ու ակնկալուած հասոյթը բերաւ։ այս առթիւ մասնաւորապէս մեր չնորհակալութիւնները կը յայտնենք։

Դեկտ. 1 ին Բ. պատգամաւորական ժողովի կողմէ որոշուած 65 սուրիական ոսկին կեդրոնական վարչութեան մեր կողմէ յանձնուած ըլլալով ընդհանուր քարտուղար Մր. Մրբիֆին ալ իր կողմէ մեզ քաղաքական նամակ մը գրելով իր խոստումը յայտնելով բարի եղած է տալը սուրիական ոսկի զրկել մեզ։ Նոյնպէս այս գումարն ալ յատկացուեցաւ կեդրոնական մարմնոյ պահեստի ֆոնտին։

Դեկտ. 2 Ոսկեղէն կանոնի առթիւ տեղի ունեցաւ մեծ հանդէս մը։ ուր կը նախագահէին Գեր. Արբ. Արզրիարեան. Գեր, Եփրեմ Ծ. Վրդ. Տանիէլեան եւ Վահ. Զանոր Պէշիկեան, եւ զան բանախօսութիւն, արտասանութիւններ, մեներգ եւ նուագ։ Ներկայ էին 300է աւելի որբ եւ որբուհիներ։

Դեկտ. 23 ին, Իրիկունը մոգական հայելիով ցուցադրեցաւ Ամերիկայէն Գերմանիէն ու Բաւարիայէն զանազան հետաքրքրական տեսարաններ ու զանկերներ։ Մուտքը ազատով էր։ Ներկայ էր հոծ բազմութիւն մը։

Յնվր 6. Մնուանդի առթիւ սարքուեցաւ հանդէս մը։ որուն լեցուն էր որբ որբուհիներով որոնք վայելեցին ընտանեկան առցուկ մթնոլորտ մը։ այս առթիւ վարչութիւնը յատկապէս չնորհաւորութեան գրաեր պարգեւեցին ուստ ու Մխիթեան անդամները կարդ մը ազգային մարմինները, մեզ-ամ հետաքրքրողները՝ մեր միւս մասնաճիւղերը ու ուրիշ քաղաքներ դրսնուսուց հեռաւոր բնակեր բնակիչներ չնորհաւորեց, ու փոխադարձաբար չնորհաւորական գիրեր առացաւ որոնք նաեւ կը չնորհաւորէին մեր անդամները։

Ոսկեղէն կանոնի կիրակէն անմիջապէս վերջ վարչութիւնը որոշեց բոլոր Հայ որբերու ներկայացուցիչ երեք յարանուանութեանց պետերուն չնորհակալութեան երախտագիտութեան նամակներ գրեց այն բանին համար որ անոնք որբերու չարաւնակ եկեղեցիներու բնէն մոզովուրդը յորդորոյ են որպէսզի Ոսկեղէն կանոնի առթիւ հայ որբերու բաժինը չի մոռնան եւ նաեւ խնդրեց որ հայ որբերու նահատակ ծնողներու յիշատակին հոգեհանգիստի արարողութիւններ կատարուին ու Որբ. Ընդ. Մխիթեան կողմէ ալ մոզովուրդին չնորհակալութիւն յայտնեց ինչ որ կատարուեցաւ Դեկտ. 28 ի կիրակի օրը։

Մեր սէրէն չորս ընկերներու պրոտիկ դրամական փոխառութիւն մը եղած է։ որպէսզի անոնք իրենց նեղ օրերը կարենան անցնել։

Ներկայիս անդամներուն թիւը կը ներկայացնէ հետեւեալ պատկերը.—

ՅԱՌԱՋ մարն. եւ աղա.	— 66
Նուագախումբ	— 27
Քառերգչախումբ	— 22
Դրական	— 10
Մասայութիւն	— 5
Ուրիշներ	— 21
Նախապատրաստական Գաս.	— 20

Այս թիւերէն զատ նաեւ մեր մարմնամարզութեան շուրջ հաւաքուած մեծ թիւով որբեր եւ 50 ի մօտ որբուհիներ որոնք դրամատարէն, թերթերէն, լրագրներէն կոգուին, բայց կազմակերպուած վիճակ չեն ներկայացներ։

Մեր քառասնամեայ հրատարակութիւններու ընկերներու ազնիւութիւններ եղած, անդամալոյծ բազդակից մը մեր թերթարեալ համար նեղկայացուցիչ մը առթիւ օթոյով ապաստարան բերած ենք։

Մեր ընկերները միշտ եւ ամէն տեղ տարբեր ընկերներու գործ հայթայթելու համար աշխատած եւ մեծապէս յաջողած են։

Մեր Եգիպտոս, Ֆրանսա, Հարաւային Ամերիկա, Պաղեստին, եւ զանազան քաղաքներ գտնուող ընկերներու հետ թղթակցութիւններ ունեցած ենք, Անոնք մեծագոյն հետաքրքրուած են մեր միութեամբ։ Անոնցմէ ոմանք մեր եւ միւս մասնաճիւղերու դրամատարաններուն գիրքեր նուիրած, ոմանք միութեան կողմէ ի պատասխան ուղարկուած գաղափարներ ծախսած են։

Զանազան ժամանակներու 100
Փրոգրամներ եւ զրույցներ. վարժ. 27
Սքաուտական ֆոնտ 3
Ընդհ. քարտ. նուէր 10
Ապրանք դուլաբերէ գնուած 9
Ընդհ. գումար 222
Նպաստ 22
Յնվր. 20 1929 գաս. դրամ 1

Ուշադիր յանձնախումբերու կողմէ հաւաքուած եւ ըստ պետերու հաւաքուած դրամները այս թերթին դուրս են։

ՄՕՏԻԿ ԱՊԱԳԱՅԻ ՄՐԱՖԻՐՆԵՐ

Յանձնախումբը ընտրուած է բացուած Գրնգ. Դանիել Փալասեանի Ն. Վիշապազանէ եւ Վահ Յ. Սարգսեանէ որոնք յաջորդ մի քանի օրուան գործունէութեան համար ծրագիր մը կը պատրաստեն։

Փափաքելի է որ մարմին Մխիթեան Տարեգործին՝ առթիւ սարքուած ներքնոցներ պատրաստութեամբ մեզ հանդէս մը քաղաքի մէջ եւ հոն ներկայացնելու յանձնախումբին մը։

Ապրիլ 24ի Հայազգային տօնի գեղի պատրաստութիւնը այս տարի Ընդհ. Մխիթեանը առանձին ու մասնաւոր պատրաստութիւններ հետ խորհրդակցելով պէտք եղած կարգադրութիւնները ընէ։

Յարգանքներով,

ՎԱՐՁՈՒԹԻՒՆ

Պէյրութ Որբ. Ընդհ. Մխիթեան

թեան պահանջուած գարմանը տալու համար։ Օրէնքը ըլլայ ան Ազգային կամ բանապետական, ամէնազօրեայ է հաւաքականութիւն մը բնականոն ուղիին առաջնորդելու համար կանխորոշուած ակրաւանքներու որոնք անանձնասիրէն զուգընթաց կը քալեն ժամանակի արդար պահանջներուն։

Ց. ՉԱԼԵՆ

ԵՐԻՒԱՑ ՀԱՐՑԵՐ

ԵՐԹԱ՞ՆՔ ԹԷ ԿԵՆԱՆՔ

Հայը հինգեն ի վեր գաղթող ժողովուրդ մը եղած է։ Նախապատմական օրերուն ան կը գաղթէր խաճարածութեան եղեր ինկած. կայսերական բանակներուն ետեւ կը վազէր իր գաղթավայրերը՝ ճայրենիքին բարգաւաճմանը համար։ Հայասանի թագաւորութեան անկումէն յետոյ, կը սլանար նոր երկիրներ գտնելու իր բնկերաշին կեանքին եւ ազատական գաղափարներուն պահպանմանը սիրոյն։ Բայց գաղթելու այս սովորութիւնը ի՞նչու վասնզի բնական դաւ՝ ած է սա մեզի համար, ներկայ դարուն ծնաւալ զատ է աւելի քան երբեմ։ Հիմնուելով պատմութեան վկայութեանց վրայ կը տեսնեմ որ մեր անցեալին ունեցած գաղթերը ունեցած են իրենց հիմ՝ քաղաքական բնկերային եւ տնտեսական իրաւունքներու։ Իսկ ներկայ օրջանին. տնաւո՞ր եսմ եւ կամ նիմնական նոր պատակ մը ունի՞մ երբ ծովերն եւ ովկիանները հեռու կ՝որթանմ։ Հիսերը կը գաղթէին երբ հարկաւոր էր, կը կենային երբ իրենց օտարը այդպէս կը պահանջէ։ Սակայն մեր հասարակական տարերը, այս անենախրնքաց օրջանին ո՞ր մեկը կը պահանջէ, երբա՞լ թէ կենայ։ Անա հարցը որ պէտք է լուծել։

Այսօր զրկուած մեր ամէն տեսակ իրաւական եւ հոգային իրաւունքներէն, եկած հիւրընկալուած ենք, անուսեր մեր վաղուան ապասելու տենչով երկիրներու մէջ եւ հպատակ եղած օտար իշխանութեանց օրէնքներուն։ Ազգանց կարենալ հասկնալու որ այս օտար երկրն սովորութիւնները, օրէնքները, եւ ընկերային բազմազան փուլերը հնարապատասխա՞ն են մեր կարեկալ ապրելու իրական պահանջներուն, կը ձգեմ ու կը հեռանամ Լորէս մեր ազգայնոցը փնտռելու տեսնելու։ կը զգե՞նմ մարդ գայ։ Ո՛չ ատենուս, եւ վրայ կուգամ մեր այս ուժը եւս որ կը կոչուի հաւաքական զօրութիւն. որովհետեւ գաղթը կրկնելով ամէն տեղ տարաղնուած կը մնամ։ Երբ դիտելու ելլամ, կը տեսնեմ որ Ամերիկան լեռնաշղթայի վրայ բիւրք չեր մնացած, իսկ նիսայ բիւրերով լեցուն է, եւ տեղացի բիւրերով, հայերեն դարձած են Լիբանանի նշանաբանի կոգսերը, նոյն իսկ բերեմ բանակիները կը խոսուի՝ մի՞ որ հայերեն եղած են։ Երբ այսքան մեծագոյ ցեղ գաղութները այսպէս փոխուեցան մեծցեմ այլեւ բոլոր անոնց որ օտար երկիրներ գացած էին։ Նկատի առնելով Սիւրբանայութիւնը՝ կը տեսնեմ որ ոչ օր կը պակաս անոր թիւը. որովհետեւ գերբ ամէն օրաբաք դէպի Ամերիկա նամբարդներ կ՝իջնեմ։ Երբ գացողներ նարցնելու բլլաս թէ ինչո՞ւ կ՝երթաս. «հոս ի՞նչ պիտի բնեմ, ամենքը կ՝երթան ես ալ կ՝երթամ» կը պատասխանեմ քեզ։ Այդպէս չէ յարգելի նամբարդ. մեծամ էլ մը եւ պիտի տեսնես որ դուն քեզի պակասեցնէ առաջ ազգիդ կը պատճանիս։

Ամենքը կ՝երթան, սակայն ո՞ւր։ Մենք կը տեսնենք որ այդ գացող դասակարգերը գրեթէ բոլորը գործաւորութեան համար կ՝երթան։ Գործաւոր դասակարգ մը, ոչ դասակարգ մը բնդհանրապէս, եւ երբ նոյնիսկ ոչ դասակարգ մը բնդհանրապէս, դարձեալ օտա վասնզներու կրնայ հանդիպիլ։ Անհատական չեն այդ վասնզները, այլ հաւաքական։ Գացող մը. կրնայ իր սրտին մէջ պահել ճայրենի լիսատակները, մինչեւ իր մահուան օրը. բայց տեսը յաջորդող սերունդը, սերունդ մը որ հիմնովին պիտի վերնի տոհմային կրօնութենէ, երբ իր երբասարդութեան մէջ տեսնէ այլ ուժեր եւ այլ գեղեցկութիւններ, որոնք աւելի դիւրիչ կ՝ելլան օտար միջավայրի մը մէջ ապրողին, անմիջապէս կը գերի տեսնցնէ։ Երբ նոյն իսկ այդ գացողը մասնորական մարդ է, անիկա չի կրնար իր որդւոյն սրտին մէջ դնել տոհմային սիրոյ ոգի մը, քանի որ հայրը պիտի խօսի, պիտի աւելի վեր բանէ ժողովուրդ մը զոր երբասարդը իր աչքերուն առջեւ կը տեսնէ քնկած վիճակի մէջ, քան ամերիկեան ազգ որուն փառքերը աչքերուն առջեւ է ամէն օր։ Երբ մեզի հարցուի թէ. Եփրայեցին ալ կը գաղթէ եւ ոչ մէկ կորստեան կը մատնուի, կը պատասխանենք առանց թէ Եփրայեցին դրամատէր ժողովուրդ մ՝է, իսկ մեր մեր հաշիւն վրայ զգացումով կ՝ընենք։ Եփրայեցին միշտ հարուստ եղած է օտարութեան մէջ, իսկ մենք գործաւոր։

Մոսք տուած ենք օտարներու անհատական ուժեր ուրիշ ոչինչ։ Երբ հաշիւը բնենք կը տեսնենք որ հարիւր տարի ի վեր հազիւ երկու միլիոն մարդ տուած ենք կարմբ կոտորածներուն մէջ. մինչ երբ նայելու բլլանք հարիւր, հարիւր չիսուն տարի առաջ մենք հիմնուելնք հինգ վեց անգամ օտա էինք. այն ատեն երբ պիտի աւելնայինք, եղածն ալ չիկայ. ի՞նչ եղաւ ատկայն։ Նկատագրի սորենութիւնը ասանուն եղաւ արդեօք. ո՛չ երբեմ, որովհետեւ նայը իր բնատնկման արբութեան բնախնդիր ժողովուրդ մ՝է. ի՛նչ եղաւ ուրեմն, այլասերման հոսանքը տարաւ ամենքը....։

Այսքան անհատին գազթով ազգին վնասին վրան։ Սակայն նոյն այդ անհատը որ կ՝երթայ, իր բնատնիքին համար պիտի կարենա՞յ, ապահովել կեանքը, որ աւելի հանգիստ բլլայ, քան ա՛ս տեղինը, չենք կարծեր։ Գացողը անմիջապէս գործ չի պիտի կարենայ գտնել. գործելու համար երկար նամբարդութիւններ ու երդեւեկներ պիտի քնե, հոն նոր լեզու պիտի սորվի եւ նոր սովորութեանց պիտի հակի։ Երբ գործ մը գտնե գործարանի մը մէջ, հոն պիտի ասխատի օրը մինչեւ իրիկուն, իր ասխատավա՛յրը լեցուն պիտի բլլայ կամ խոսաւութեամբ կամ փոսքով, երբեմ արեւ չպիտի տեսնէ, իսկ ա՛ռ անտանելի կեանքին մէջ, օր մը հիւանդութեամբ մը վարակուելով պիտի իյնայ մեռնի։ Իսկ այս կեանքի տեւողութեան մէջ իր բնատնի՞ք. անոր առած սնունդը անբաւական պիտի բլլայ, կիներ ուռ կամ վատ, որոգնեսես իր ամուսինը միայն իրիկուանը յոգնած կը հասնի տուն. պիտի բերանայ իր պարտականութեան մէջ։

Մի հաւատաք երբ Ամերիկայէն դրրամ կը սկսեն. անոնք կը զրկեն իրենց բերնը սնուցնելու կարելով։

ԼԻԲԱՆԱՆԻ ՀԱՆՐԱՊԵՏՈՒԹԵԱՆ ՆԱԽԱԳԱՀԻ ԸՆՏՐՈՒԹԻՒՆԸ ՏԵՂԻ ՊԻՏԻ ՈՒՆԵՆԱՅ 27 ՄԱՐՏ ԴԵ, ՕՐ

Երեսփոխանական ժողովի նախագահ, Ն. Վ. Հէյլի Մուհամմէտ Ալի Մարտ 27 Դ. օր ժամը 10ին երեսփոխանները կը հրաւիրէ ի նիստ նախագահի ընտրութեան համար։

Լիբանանի հանրապետութեան նախագահ Ն. Վ. Հարլ Տէպպասի նստաշրջանը կը լրանայ յառաջիկայ Մայիս ամսոյ 26ին։

Համաձայն Լիբանանի Ընդ. Սահմանադրութեան 38րդ յօդուածի արամադրութեան ընտրութիւնները պէտք է կատարուին նախագահի նստաշրջանի լրումէն առնուազն մէկ եւ առաւելն երկու ամիս առաջ։

Նստաշրջանը լրացնող նախագահը վերընտրելի է 3 տարուան նոր շրջանի մը համար ըստ օրէնքի Սահմանադրութիւնը նման պարագաներու համար 3 տարիէ վերջ մէկ տարուան պարտաւորիչ հանգիստ մը կանխատեսած է։

ՔԱՂԱՔԱԿԱՆ ԼՈՒՐԵՐ

— Իրագործ—Ամերիկեան դաշինքը ցարդ սահմանագրուած չէ, հաւանական է որ դաշնադրի սահմանագրութիւնը տիպի չունենար իրագեան նոր դահլիճի կազմութենէն առաջ որ պիտի յաջորդէ հրաժարեալ դահլիճին։

Ռուսս—գերմանական քաղաքական եւ տնտեսական դաշինքը, որու մասին երկուսնալ ջանքեր կատարուած էին, համաձայն պերլին հրատարակուող ազգայնական պաշտօնաթերթի մը յայտարարութեան փրայժէութիւնը կոչնցուցած է Ռուսիոյ ներկայ տնտեսութեան պատճառաւ։ Իրա Լիւքա որ Ընդլիոյ Բռնաբարական պաշտօնատան ներկայացուցիչն է, յայտնած է թէ որքան տեսն որ Ռուսիոյ հանրային պարտքերուն եւ պետականացուած գոյքերուն խնդիրները կրնան սոկոխ, կառավարութիւնը չկրնար նոր վարկեր բանալ Ռուսիոյ։

Գերմանիոյ մէջ «Պողպատէ Սազաւարդ» անունով քաղաքական կազմակերպութիւն մը, որ նպատակ ունէր պայքարիլ ներկայ կառավարական կազմի դէմ։ դժուարութեանց սկսած է բաղխիլ համաձայն կառավարութեան կանխազգուշական միջոցներու բան որում պետական պաշտօնեաներու արդիլուածէ անդամակցիլ յիշեալ կազմակերպութեան։

Ֆրանսական Պահեստին հաստատեց որոշում մը բան որում 5 Նոց. ֆրանքներու ձեւով նիքէլէ 5 ֆրանքոցներ պիտի հանուին շրջաբերութեան,

Ինպատ Մանշի ընդծովեայ փողոցի շինութեան խմբակ մը կազմուած է Ֆրանսական խորհրդարանի անդամներէն։

Համաձայն Մասակասքար կղզիի կառավարիչ Պր. Օլիվիի յայտարարութեան Ֆրանսական կառավարութեան պատկանող այս մեծ կղզին հասոյթի եւ հարստութեան մեծ աղբիւրներ կրնայ ապահովել, մանաւոր կերպով քարիւղ եւ ածուխ, եթէ հաղորդակցութեան միջոցներ սարքուին, հանրօգուտ շինութիւններ աւելնան, որոնց համար 700 միլիոն ֆրանքի փոխառութիւն մը կարեւոր է։

Ճեմպրլէն հասարակաց—խորհրդարանին մէջ յայտնեց թէ կառավարութիւնը մտադրութիւն չունի միջազգային զինաթափութեան նոր համաժողով մը կազմելու։

Համաձայն Ֆրանսական թերթերու յայտարարութեան Ֆրանսայի ելեւմտական վարկը ապահով է նոյն խնդրի շուրջ շատ լաւ արտայայտուած է Ամերիկացի ծանօթ ելեւմտագէտ Սիմոնզ յայտարարելով թէ Ֆրանսա ինչպէս ամէն երկիրներու նոյնպէս Միացեալ-Նահանգներու մէջ ալ վարկ ունի։ Ֆրանսական ֆրանքը եւ ամերիկեան տոլարը կոյունացած են մինչեւոյն ոսկի հիման համեմատութեամբ։ Ամերիկայի եւ Ֆրանսայի մէջ մարդ գլուխ հաւասար չափով ոսկի կը գտնուի։

Միջազգային զինաթափութեան ցարդ գրական արդիւնք մը սրուած չելլալուն պատճառաւ այդ վսեմ ձեռնարկին նախաձեռնարկ եղող տերութիւններ սկսած են այժմ առ իրենց օդային ծովային եւ ցամաքային ուժերուն։ Ամերիկեան ծերակոյտը նոր յատկանաւեր ու շինութեան համար քուէարկուած է 42 միլիոն տոլարի նոր վարկ մը։

Իտալիոյ մէջ Ս. Պապի եւ Մուսոլինիի միջեւ կայացած վերջնական համաձայնութեան համեմատ Մուսոլինի Ս. Պապի դիմումը վրայ աքսորական կրոնաւորներուն ընդհանուր ներում շնորհած է։

ՍԱՐԳԻՍ ՏԽՐՈՒՆԻ ԿԱՄ ԵՂԲԱՅՐԱՍՊԱՆ ԳՆԴԱԿԸ

ՍԻՍ ՈՒԹՍՈՒՆԱԿԱՆ ԹՈՒԱԿԱՆՆԵՐՈՒՆ

Ը.

(1)

Ինչպէս Թրքահայ բոլոր կեդրոններու նոյնպէս Սիսի մէջ, կրթական շարժումը կ՝սկսի ութսունական թուականներուն շնորհիւ Մի-ցեալ Ընկերութեան գաւառներու մէջ բացած վարժարաններուն ու զանոնք վարելու համար մասնաւոր կերպով պատրաստուած կրթական երկսեռ մշակներու անձնուիրական զոհողութեանց։ Կրթական վերազարթնումի ժամ դրդապատճառն էր Պերլինի դաշնագրի ինպատ հարստահարեալ հայուն պարունակած ծանօթ 61րդ յօդուածի արամադրութեան բացարձակապէս անհետեւանք մնալը վեհաժողովին յաջորդող Թրքական հարստահարութեանց շնորհիւ։ Ներսէս Գարիրք Վարժապետեան, որ զանազան միջոցներով յաջողեցաւ նախ Սան—Սթեֆանոյի 16րդ հոդ. Պերլինի 61րդ յօդուածները ըստ-ստորագրել տալ Եւրոպական Մեծ Տէրութեանց ու Օսմանեան կառավարութեան լիազօր ներկայացուցիչներուն, երբ տեսաւոր իր դիւանագիտական յաջող ջանքերը հակառակ արդիւնք տուին, մարդասիրութեան և հաղորդասիրեալ ազգերու պաշտպանութեան դիմակին տակ իրենց սեփական շահերը ապահովելու ձգտող տէրութիւններն սկսան շտել թուրքիան անոր համարձակութիւն տալով կրկնազարկելու գաւառներու մէջ հայերուն հանդէպ կատարուող հարստահարութիւնները։

Վճռեց գործել տարբեր դեսանի վրայ՝ զարկ տալ մասաւոր վերազարթնումի, միակ կռուանը՝ որով հարստահարեալ հայը կարող պիտի բլլար բարելաւել իր կացութիւնը իր սեփական միջոցներով։ Շարժման գլուխը կանգնեցան մասնաւորաբար Պոլսահայերը ու հեռագնեռ կազմուեցաւ Արարատեան, Արեւելեան Դպրոցասիրաց և Կիլիկեան ընկերութիւնները՝ որոնց միացեալ ձուլուելէն ծնունդ առաւ «Միացեալ Ընկերութիւնը»։

Պոլսահայ դիտակից Տիկիններ և Օրիորդներ։ հետեւելով արական սեռի այս փրկարար ուղղութեան, կազմեցին Ազգանուէր—հայուհեաց և Դ. զրոցասէր Տիկնանց միութիւնները իրենց նպատակակէտ ունենալով իգական սեռի մասաւոր վերազարթնումը։ Իգական սեռի յառաջդիմութեան հանդէպ ցոյց տրուած այս նախանձախնդրութիւնը ծագում կառնէ մասամբ Սան—Սթեֆանոյի եւ Պերլինի ձախող գաշնագիրներուն եւ առաւելապէս 1879 Մարտ 29 ին Սուլթան Գուլանդ գաւառի գիւղերէն Զուդուր Օվայի մէջ Բոս—Մրրոյեցոն վրայ Մուսա պէյ անուն քուրտ հրոսակապետ մը 150 զինուած քուրտերով յարձակման, յիշեալ ընտանիքի ալեզարդ նահապետին Յակոբի գնդակահար մեռնելուն թոռան գեղանի Կիւլզարի առեւանդումին եղերական դէպքէն։ Այս դէպքին հետ կապ ունի նաեւ հայ յեղափոխական շարժումը։

ՀԱՅ ՅԵՂԱՓՈԽԱԿԱՆ ՇԱՐԺՈՒՄԻ ԾԱԳՈՒՄԸ

Մուսա պէյի այս բարբարոսական արարքով ծագում առաւ Հայ Յեղափոխական շարժումը որ Մայրն է յաջորդաբար ծնող հայ յեղափոխական կուսակցութեանց։ Գաւառներու մէջ Խրիմեան Հայրիկ եւ Թիֆլիսի յեղափոխական գործիչներէն Տօքթ. Նաւասարդեան սկսան գործի նախ Կարինի հայ երիտասարդներու հայրենասիրական զգացումները սկսան արծարծել իսկ իրենց անձնական թելադրութեանը Յակոբ Իշխանեան, Նաչատուր Կարեկցեան, Յովհաննէս Աստուրեան եւ Կարապետ Նիկեան կազմեցին, Կարինի մէջ. ասոյին հայ յեղափոխական մարմին հաւանաւորութեամբ գաւառին Առաջնորդ Տ. Մաղաքիա Վարդ. Օրմանեանի Ինչպէս կազմակերպեալ կուսակցութիւնները այս միութիւնն ալ ունեցաւ իր խումբերը եւ տեսական խմորատիպ թերթ մը յեղափոխական բրօքականաի համար Բ. Դուռը մասնութեան մը հետեւանքով զժբախտաբար երեւան հանեց այս կազմակերպութիւնը սա հիմնադիրները մասնաւոր դատապարտուեցան իսկ առեալ Կարապետ Նիկեան որ յաջողեցաւ փախչիլ Ամերիկա։ Ներսէս պատարիզ ազգու դրմումներ կատարեց ու մահապարտը փոխուեցաւ տասնչինգ տարի բանտարկութեան։

Քաղաքական թ-քուն նկատումներով կատարուող կրթական շարժումը տարդ պ շատ անողոք չէ տեսուած բարեբաղդաբար սամանեան կառավարութիւնը, կարմրը Սուլթանը, որ յաջորդաբար դարձնեց հայկական ծանթ կոտորածները։ Եւրոպական արիամտութեան ազդեցութենէն տարուած, այս շարժումին չտուաւ այն կարեւորութիւնը զոր կուտար քաղաքական ամենաթեթեւ խլրտումներու։ Այս բարեդէպ պարագայէն օգտուեցան նաեւ Կիլիկիոյ հայերը որոնք Ռուբրեան արքայական տան շրջումն վրայ անընդհատաբար կատարուող հարստահարութեանց հետեւանքով կորսնցուցած էին ոչ միայն իրենց թիւերը այլ նաեւ մասամբ մայրենի լեզուն։ Ինպատ էր որ Սիս, լինելով հայ Ոստաններու ամենավերջինը, մրցումի ընկերութեան կողմ, անտես պրծաւ չտասնը, հայ գրականութեան արծաթ դարուն օրրանը, կիլիկեան դարաւոր թիմբիրէ մը վերջ, 1883ին ունեցաւ իր առդրանիկ կանոնաւոր վարժարանը ղեկավարութեամբ բնիկ Կոստանցի (Հէօք տան) Եսայի Իշխանեանի մը։ Աստուածաշնչայ (տարխուլ) եկեղեցւոյ բլաբալին մէջ, իսկ անկ. քրէ առաջ Հնչակեան անմահներու և Օսմանեան,

(Շարունակելի)

ԼԻԲԱՆԱՆԻ ՐԱՅՄԱՆԻ ԹԻՒԸ

Ամերիկայի մարդիկ իրենց գրպանները դրած են մեր հարստութիւնը։ Ամերիկայի մարդիկ իրենց գրպանները դրած են մեր հարստութիւնը։

Ամերիկան որ հազիւ մինչեւ Մարտ 20 հազարի կարիք ունի, գերարտադրեալ ապրանքներուն համար, գերարտադրեալ, գերարտադրեալ, գերարտադրեալ։ Ամերիկան կը գտնուի գերարտադրեալ։ Ամերիկան կը գտնուի գերարտադրեալ։ Ամերիկան կը գտնուի գերարտադրեալ։

ՍԻՆԷՄԱ՝ ԳՈՋՄՈԿՐԱՖ CINEMA COSMOGRAPHE

ԲԱԺԵ ՐԻՎԱՐ Թ. 21

ԱՄԷՆ ԻՆՉ ԼԱՒ

ԿԸՆԹԱՆՍԷ

Երգիծական մեծ գաւեռ 6 արարով ճերկայացուած է ՄՕՆՍԻ ՕԱՆԴԷ եւ ՎԵՐԹԻՆԱ ԳԻԼԿ յայտի գոսիէեռու կողմէ։

ՊԱՆ ՎԻԼՍՈՆ եւ ՆԷՎԱ ԺԷՐՄԷՐ

կը ճերկայացնէ

ԷՊՐԷՆՈԼ ՏԷՕ ԼԱ ԲԷԼՕՎԼԸ

15 սասերէ բաղկացած ճիանալի ծարժապատկեր ճերկայացուած է ճատարակուրեան ծանօթ էր ո այուհա ծագեցնելու ՊԱՆ ՎԻԼՍՈՆ եւ ՆԷՎԱ ԺԷՐՄԷՐի կողմէ։ Առաջին յարս մասերուն ճերկայ եղող ո եւ է մէկը պիտի ճնատուրուի ամբողջ Ֆիլմը տեսնել։

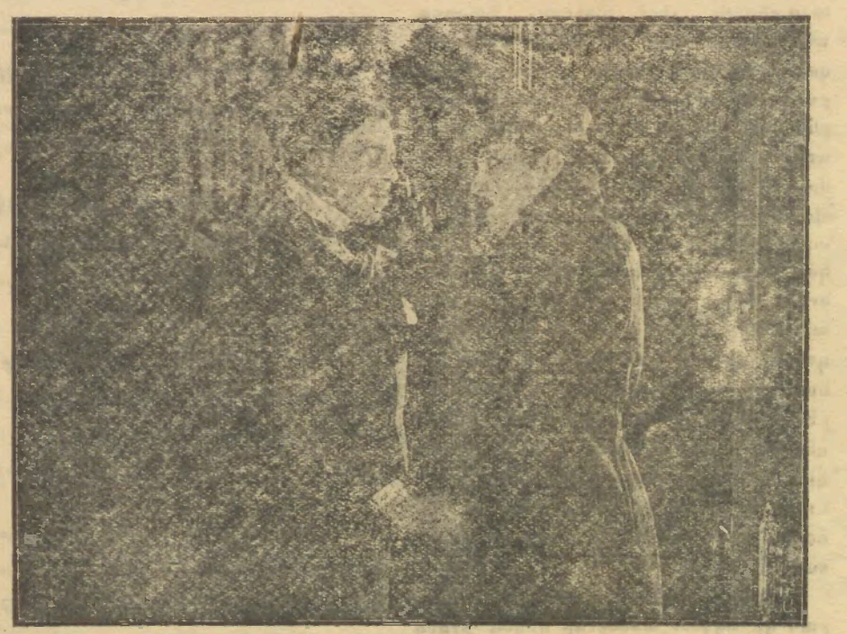

Վ. ԸՐՆԷ ՕԼԸՆ կամ ԳԵՐՍԱԼԸՌ եւ ԺՕՍԻԸՆԻՏԷ ՀԸՆՕՔՆ կը ներկայացնէ

ԹԸՇՆԱՄԻ ՀՐԷՇԸ

Հոչակաւոր արկածալից Ֆիլմ մը բացարձակապէս ուշադրաւ որ հանրութեան հիացում կը պատճառէ։

ԸՆՏԱՆԵՕՔ ՊՏՈՒՅՑ։ Երկու տարուոց խնամ ծիծաղաշարժ զմայլ բիէս մը։

ԼԻԲԱՆԱՆ ՏՊԱՐԱՆ

Վերջերս տպարանս մէջ կը կատարուին հետեւեալ գործառնութիւններ։—

Ամէն տեսակ հարսանեկան հրաւիրագիրներ (100 հատը 75 Ս. Դ.), Հիւրերու յատուկ շաքարի պարկեր, մանրավաճառներու յատուկ գանազան տուփեր, կոշիկի եւ գլխարկի տուփեր, դեղարաններու յատուկ էթիքէթներ եւ տուփեր ու տոմարներ, բժիշկներու յատուկ էթիքէթներ [Régistre] պանդոկատէրներու եւ օրձարաններու յատուկ տետրակներ, Ֆանելայի, գուլպայի, թղթապանակի տուփեր, շաքարի, լոգուժի, շոքոլայի, շապիկի, բուտարայի, սիկարէթի տուփեր, քարտ վիզիթներ 100, 30 Ս. դրուշի, հարսանեկան եւ նշանախօսութեան հրաւիրագիրները արդարանէս աւելի յարգելի յանձնարարներուն համար ձրի շնորհաւորութիւն։ Դպրոցական տետրակներ եւ գանազան գրենական պիտոյք։ Սէր ապուին ամէն տեսակ գիրքեր, հայերէն Ֆրանսերէն օրատրերէն եւ թուրքերէն լեզուներով ամէն տեսակ յայտարարութիւններ։

Վերոյիշեալ գործառնութեանց համար յարգելի յանձնարարներուն կ'ընծայուին ամէն տեսակ դիւրութիւններ կատարեալ ճշդապանութեամբ ու խղճմտութեամբ։ Ցանձնարարութեանց համար կարելի է դիմել նախ Գր. Գարբիս Անանեանի էվմ — Փոստարկղ 724։

ԼԻԲԱՆԱՆԻ ԳՈՐԾԱԿԱԼՆԵՐԸ

Գր. Գարբիս Անանեան Գեյրուբ էվմ

Գր. Կիւլէսեր Տէմիրճեան Հալեպ։

Գր. Սամուէլ Գէրպէրեան Դամասկոս։

Գր. Նեռսես Ղազիկեան Ալէքսանտրիա։

Գր. Յորդ Մրգճեան Ձիւնի։

Գր. Իսկենտեր Վարդեան Մոնթէվիտէօ։

Գր. Սեփան Քիւրճեան Հալէպ էվմ։

Գր. Կարօ Խապայեան Գրրգխան։

Գր. Սեղբոս Համբարձումեան Գաղտա։

Գր. Աբրահամ Խաչիկեան Լառնակա։

Գր. Վահան Ավետարեան Գոզինիա։

ՔԱՀԱՆԱՅԱԿԱՆ ԶԷՌՆԱԴՐՈՒԹԻՒՆ

Ի գիտութիւն բարեպատշ ժողովուրդեան կը ծանուցուի թէ, օրինական պայմաններու լրացումէն վերջ ընտրուած երկու ընծայաբերներու Մարաշցի Գրգ. Սեփան Տ. Պետրոսեանի եւ Պէյլանցի Գր. Յովհաննէս Տ. Պողոսեանի ԿԱԶՈՒՄԸ պիտի կատարուի 9 Մարտ Շբ. երեկոյ, եւ օծումը 10 Մարտ կիրակի օր Ս. Պատարագի ատեն էվմի Ս. Խաչ եկեղեցւոյ մէջ Ջեռամբ Կաթ. Փոխ. Գեր. Տ. Եղիշէ Ս. Եպիսկոպոս Կարոյեանի։

Կը հրաւիրուի բարեպատշ հաստատակութիւնը ներկայ գտնուիլ սոյն հանդիսութեան։

Կը խնդրուի մտնուկներ եւ փոքրահասակ տղաներ չի բերել եկեղեցի։

Կնիք ԱԶԳ. ԱՌԱՋՆՈՐԴԱՐԱՆ

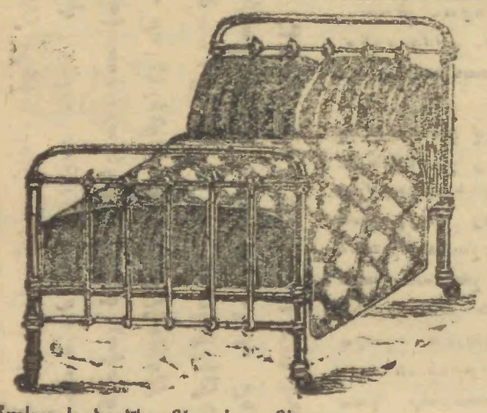

Ս. ՏԱՊԱՆՃԵԱՆ

եւ

Ա. ԱՐԸՃԵԱՆ

(Բիւ. Կուրս Թիւ 244 Ճրագալեզ)

Ամենայն խղճամտութեամբ եւ դիւրամատչելի գիներով կը պատրաստեն՝

Ա. Տաքուկ վերմակներ։

Բ. Բազմոցներ։

Գ. Սահի, սենեակի եւ մանչական ծածկոցներ փռոցներ։

Դ. Ճուճեալեան եւ հերապակոն ճատակով գոնաբէներ, վարագոյրներ ամէն կոդիներ, պարզ եւ բարուած։

Ե. Առանձին յարդարանքներ եւ նորոգութիւններ։ Առիթեն օգտուիցէք։

ՆՇԱՆ ՆԱՃԱՐԵԱՆ

ԺԱՄԱԳՈՐԾ

Կը նորոգէ եւ կը ծախէ ոսկիէ, արծաթէ եւ նիքէլէ գրպանի եւ պատի ամէն տեսակ ժամացոյցներ, դիւրամատչելի գիներով եւ կատարեալ ճշդապանութեամբ օգտուիցէք առիթեն։

Հասցէ.— Ժամ Բիգա փոստ Թիւ 52

Գեյրութ

ԱԶԴ

Ձեր «կազմարար»ի յատուկ գործերու համար դիմեցէք «Արդիական կազմատան» տեր։

ՊՐ. ՇԻՒԲՐԻՒ ԴԱՆԻՈՍ

ԱՊՏՈՒԻ

Խղճամիտ մասնագէտ եւ ճշդապան գործ յանձ դիւրամատչելի պայմաններով։ Կը կազմէ գիրքեր, գրոշկներ, լրագրի եւ այլ հաւաքածոներ։

Հասցէ։— Եր. Քրիստ Դանիոս Ապտուլ Բիւ. ոչ Տամաս Թիւ. 122 Հայ կաթ. եկեղեցւոյ մօտ։ 8—0

ԽՄԲԱԳՐԱԿԱՆ ՊԱՏՄԱՆՆԵՐ

—Ձեռագիրները չեն վերադարձուիր։

—Վարչութիւնը պատասխանատու չէ յատատագրուած յօդուածներու համար։

—Խղթակցութիւններ պէտք է գրուին մէկ էջի վրայ։

ՄԵՐ ՅԱՐԳԵԼԻ ԲԼԱՆՈՐԴՆԵՐՈՒ ՈՒՇԱԴՐՈՒԹԵԱՆ

Պատրաստուած վարչական նոր փոփոխութեան մը պատճառաւ հաշիւները եղած եւ հաշիւները նոր վարչութեան փոխանցուած ըլլալով, նորակազմ վարչական մարմինը սակայն կը խնդրէ իր յարգելի բաժանորդներէն որ հաճին վարչութեան հասցէին փութացնել իրենց դիմանալ հաշիւները։

«Լիբանանի Վարչութիւն

ՈՒՇԱԴՐՈՒԹԻՒՆ

Ամբողջ Թիւնս կը փափաքի 1930 Թուականէն սկսեալ՝ հրատարակութեան սկսիլ իր Լիպանօ-Սուրիահայ տարեցոյցներու շարքին՝ պարունակութեամբ՝ պատմական, գրական, գիտական, գեղարուեստական, հասարակական բաժիններու։

Մեր նպատակն է, միշտ հեռու կենալով կուսակցական խնդիրներէ եւ ազգական յարաբերութեանց վէճերէ, աշխատիլ իրար մօտեցնել մեր հասարակութիւնը, սիրել տալ ամէն հայուն իր պատկանած մասնիքը, իր հերբնկալուած երկիրը եւ իր հոգակալ Հայաստանը, փնտրել հաղորդակցելու կրօնականը աշխարհականին հետ, եւ աշխատիլ տարարի հաղորդելու Լիպանօ-Սուրիահային, չընելու համար ամբողջ Հայութեան, պատմութիւնը՝ իր բազմազան փոյթերով։

Մեր այս կարեւոր, բայց համեստ, ուսումնասիրութեան համար դիմումներ բրած ենք Սուրիոյ եւ գաղութներու մեր կարգ մատուցականներուն որպէսզի բերեն մեզի իրենց բարոյական փոքր աջակցութիւնը։ Իսկ այս առթիւ կը խնդրենք։

Ա. Ներողամտութիւնը բոլոր այն յարգելի գրողներուն, Սարքեթ այլ գաղութներու, որոնց հասցէն մեզի անորոշ բլլալուն՝ չի կրցանք մասնաւոր դիմում ընել։ Անոնք թող հաճին՝ կամ զայս ընդունելով պէս դիմումնագիր մը՝ մեզի տան իրենց գաղութին, այժմեական խնդիրներու, ապագայի ծրագրին վերաբերող ուսումնասիրութիւններ, որոնք ներկայացնող գրական յօդուածներ, քերթուածներ եւն. նաեւ կարելի բլլան մեզի զրկելու գնել իրենց հասցէն, որպէսզի մասնաւոր դիմում կատարենք։

Բ. Սուրիոյ մէջ գտնուող բոլոր քաղաքական թէ գրական, հասարակական թերթերու վարչութիւններէն որ՝ մեզի զրկեն իրենց թերթին՝ 1. Ընդարձակ, 2. հիմնուած թուականը, 3. ծրագիրը, 4. խմբագրական վարչութիւնը եւ խմբագրապետը, 5 եթէ ունի խմբագիրներ եւ խմբագրապետներ ունեցած են, որ թուականներուն եւ իրենց անունները։

Հաւասարապէս բոլոր այն յարգելի հայերէ որոնք Սուրիոյ մէջ թերթ հիմնած են սակայն իրենց թերթը այժմ չկայ՝ նոր թելով մասնաւորաբար թերթին տեւողութեան շրջանը եւ վախճանին պատճառները։

Գ. Սուրիոյ բոլոր հայ գիւղերու կամ հայկական կեդրոններու նիստ կայացուցիչներէն առալ իրենց պատմութիւնը։

Դ. Բոլոր հայրենակցականներէն, բարեգործական կամ հասարակական կանացաց միութիւն եւ ընկերութիւններէն որ ազնիւ բլլան մեզի զրկելու գոհացուցիչ տեղեկութիւններ իրենց հիմնելու թուականէն, կազմութեան եւ գործունէութենէն։

Մեր 1930 Թուականի, առաջին Թիւը, այս պիտի տեսնայ 1929 Դեկտեմբեր 15ին։ Ուստի խնդրելի է որ ձեռագիրները հասնին մեզի մինչեւ 1929 Գլուխի վերջը։

Մենք Լիպանօ—Սուրիահայ տարեցոյցը բաժնեցինք հինգ մասերու՝ նկատելով որ, այդ կերպով կրնանք այժմեական բոլոր խնդիրներու եւ մասնաւոր մեր ծրագրին պահանջներուն առալ համեստ գոհացում մը։ Իսկ եթէ հարկ բլլան ուրիշ մասեր եւս, մենք, ամենայն սիրով պատրաստ ենք զանոնք ալ աւելցնել, եւ հակառակ բոլոր դժուարութեան՝ ընդունիլ ի գործ դնելու նիւթական թէ բարոյական ամէն տեսակ զոհողութիւն, օգտակար բլլալու հայ հասարակութեան։

Պիտի քաջալերենք բոլոր այն սկսնակ գրողները որոնք ազգայնոր կը խոստանան։

Լիպանօ—Սուրիահայ տարեցոյցը իր անուան սահմաններուն մէջ չի պիտի բանտարկուի. անիկայ պիտի խօսի, իր ծանրային ներսը չի փով, բոլոր հայ գաղութներու կեանքէն այս առթիւ կարեւոր տեղեկութիւններ պիտի առնք գաղութներէն եկած տեղեկագրութեանց։

ՎԱՐՉՈՒԹԻՒՆ «ԼԻԲԱՆԱՆ»ի

Լիպանօ—Սուրիանայ տարեցոյցին վերաբերեալ բոլոր գրութիւնները ուղղել հետեւեալ հասցէով՝

Rédaction de l'Almanach Libano—Syrien
Rue d'Italie
Imprimerie «Lipanan» Beyrouth

Նոյնպէս— կը խնդրուի Սուրիոյ բոլոր հայ թերթերէն առաջարկել զայ

ՊԱԼԵԱՆ ԵՂԲԱՅՐՆԵՐ

Կը յայտարարեն իրենց յարգոյ յանախորդներուն թէ Գուրեն մօտ ոսկերիչներու ուսկայի իրենց խանութին մէջ ոսկերիչներու յատուկ ամէն տեսակ զարդեղէններ կը ծախեն, դիմողներուն բնծայելով ամէն տեսակ դիւրութիւններ։ դիւրամատչելի գին,

ՏՕՔԹ՝ Ց ՅՈՎՍԱՓԵԱՆ

ՄԱՍՆԱԳԷՏ ԱՏԱՄՆԱԲՈՅԺ

Կը դարմանէ ամէն տեսակ ճիւանդութիւններ եւ կը պատրաստէ ոսկիէ ականներ յոյժ դիւրամատչելի գիներով եւ առանց յարգելի յանախորդներու ցաւ պատճառելու։

Հասցէ — Գասթա Ֆոռնի Ղորամ էզ փոստ Գեյրութ։

ՀԱՆՆԱ ԱԶԱՐ

ԶՈՒԼԱԳՈՐԾ

Դիւրամատչելի գիներով եւ կատարեալ ճշդապանութեամբ կը պատրաստեն գլխարկ կապարներ եւ ամէն տեսակ ձուլածոյ գործեր։

Ակրոբ փոստ Թիւ 36 (Բրավիէռ Թաղ

ԳԼԻԾԷ ԾԻՆԵԼ

ՓԱՓԱՔՈՂՆԵՐՈՒՆ ԱԶԳԸ Լ.

Լիբանանի տպարանս մէջ դիւրամատչելի գիներով, կը պատրաստուին ամէն տեսակ գլխարկներ։ Այս գործին համար մասնաւոր վարպետ մը ունինք որ ոսկորի վրայ իր պատրաստած ամենանուրբ եւ գեղարուեստական գլխարկներ։ Հարիւրին 2) գեղ. առիթեն օգտուիցէք։

Վարչութիւն Տ
ՏՊԱՐԱՆ ԼԻԲԱՆԱՆ