ԳԻՆ 2.50

لبنان
LIPANAN
QUOTIDIEN ARMÉNIEN
Place des Canons
Rue d'Italie N°. 9
BEYROUTH
Directeur Responsable
M. ADJEMIAN
Պատասխանատու Տնօրէն
Մ. ԱՃԷՄԵԱՆ

Բաժնեգին	Տրի.	Վ.գմ
Տեղական	250	125 ֆ. Գ.
Սուրիա	300	150 »
Արտասահման	100	50 Ֆր
Ամերիկա	6	3 Ոսկ.

ԼԻԲԱՆԱՆ

ՈՒՐԲԱԹ
17
ՅՈՒԼԻՍ 1925

Հասցէ:
Redaction
"LIPANAN"
BEYROUTH
- SYRIE -

Չ'հրատարակուած ձեռագիրները եւ չեն վերադարձուիր

ԱՆԿԱԽ ՀԱՅԱԹԵՐԹ
ՔԱՂԱՔԱԿԱՆ ԱԶԳԱՅԻՆ

Ընդունակցները պատասխանատու են իրենց սեռագրութեան

Բ. ՏԱՐԻ ԹԻՒ 117

ԿԸ ՀՐԱՏԱՐԱԿՈՒԻ ԳՇ. ԵՇ. ԿԻՐ. ՕՐԵՐԸ:

Ի՞ՆՉ Է ՏԱՐԲԵՐՈՒԹԻՒՆԸ

Ժամանակէ ի վեր քաղաքիս Հայ Կարմիր Խաչը ցաւալի գոյութիւն մը կը ներկայացնէր։ Թէև անոր բուն պատճառը դրամի չի գոյութեան շուրջ կը կայանար, սակայն եթէ երբէք անոր վարիչները և պաշտօնեաները մի քիչ աճձնուէր, զոհողասէր, անյոգնաբեղիր և բարին բուն իմաստով ազգին նուիրուած և անոր ցաւերը ամբոխելու կամեցած ըլլային, այս ցաւալի դէպքերը պիտի չի պատահէին։ (բացառութիւններ յարելի են)։

Իրար յաջորդող ժողով և ընտրութիւնները միշտ ապարդիւն մնացին, սակայն միշտ Դաշնակցականները ժամանակնութիւնը չտեսնցան։ Ասոր վրայ երեք յարանուանական պետերու ժամանակցութեամբ նոր, անշահախնդիր, կուսակցական հոսանքներէ հեռու ու չեզոք երկրորդ Կարմիր Խաչի մը կազմակերպութեան ձեռնարկուեցաւ։ Այս փայլուն եւ շողշողուն արտայայտութիւններէն ազդուելով ազգասէր և բարեսէր մարդիկ, սկսան քաջալերել այս նոր ձեռնարկը. յուսալով որ գուցէ այս կազմուելիք կարմիր խաչը ուղղամիտ և արդար գործունէութեամբը ազգին հատակարանքին արժանանայ։

Ակնառես ըլլալ չեմ ուզեր. սակայն ես չեմ կարծեր որ՝ այս ուղղութեամբ և այս քայլերով գործը ակնկալուած կէտին հասնի։ Բանզի այսօր վարչութեան անդամներուն և դարմանատան վարիչ մարմիններուն մէջ այնպիսիներ կան որ՝ անոնք հակառակ կուսակցական ըլլալնուն և սոյն շարքերու մէջ անցեալին գործած դեր ունեցողներ և կուսակցութիւնը իրենց ազդեցութեան տակ պահողներ, այսօր իրենց չահը ապա՛ովցնելու համար կուգան յարանուանական պետի մասնիկ «Մենք կուսակցութենէ հրաժարեցանք այլեւս անոնց հետ չպիտի գործենք» ըսելով կ'արտայայտուին։ Այսպիսի արտայայտուղները և անոնց խօսքերուն հաւատացողները պէտք է գիտնան առածը թէ «ձան չըգայընճա խուլ չըգմագ»։

Հին կարմիր խաչի դարմանատունը քննութեան կանչուած պարոնը հակառակ իր տուած բարիօրին որ անոր վարիչներուն դէմ էր, այս անգամ նոյն պարոնը վարչականին մէջ ըլլալով հանդերձ, նոյն Տօքթօրը նոր կարմիր խաչի բժշկութեան պաշտօնին կանչելու կը համաձայնի։ Հապա խեղճ զեղագործը ի՞նչ մեղք է գործեր որ չի կանչուեցաւ. կերեւի անոնք խորհեր են որ՝ դեղագործին ալ պաշտօն տալով հինէն տարբերութիւն մը մեջտեղ չպիտի կրնան բերել, ուստի դեղագործը փոխելով աւելի ճիշտը զոհելով գոնէ տարբերութիւն մը մեջտեղ բերած եղան, կամ ալ իրենցմէ մէկուն չահին և շահագործումին գիւրութիւն մը ընծայելու համար քովի տղան բերին. հակառակ անոր որ՝ վարչական ժողովի մէջ ուեծամասնութիւն չի շահեցաւ։ Անաւասիկ հոս կը գտնենք «Ի՞նչ է տարբերութիւնը» խորագրին պատասխանը, առաջինը կամ երկրորդը

Մինչ՞ ոմանք չէին նոր վարչութեան անդամներէն որ հին կարմիր խաչի արժանիքը իջեցնելու և գոյութիւնը ջնջելու նպատակաւ, հայ կնկայ պատուի խաղալիք դարձուցին զրպարտելով 19 Ապրիլ 1925 թուականին հիւանդապահուհին։ Այսօր կը տեսնենք որ՝ նոյն զրպարտութեան հեղինակները նոր կարմիր խաչի վարչական և բժշկական աթոռները կը գրաւեն։

Ուրիշ զարմանալի կէտ մըն ալ ա է որ աշխարհի մէջ մենք հայերս, միշտ տարօրինակ բաներ կ'ընենք կամ ալ ենթակայ կ'ըլլանք։ Այս կարգին է որ մենք՝ առաջին անգամ ըլլալով քաղաքի մը մէջ երկու կարմիր խաչ բացինք տեղացի և օտարներու առջեւ ծաղրանքի առարկայ եղանք։ Այսօր աշխարհիս ամէն կողմ կարմիր խաչերը միջազգային հանգամանք կըսանայ և ամէն ազգ իր սեփական կարմիր խաչերը դէպի միութեան կը յառաջացնէ, դէպի միջազգային կը տանի. իսկ մենք դէպի անջատում կը վազենք։ դէպի դաշնակցականին կամ այնինչին կը հակինք։

Պարոններ եթէ դուք ազգին ծառայել, խեղճը մխիթարել, չքաւորին օգնել կ'ուզէք՝ ինչ ձեւով ալ որ ըլլայ, ինչ անունի տակ ալ ըլլայ հոգ չէ միայն թէ մաքուր սրտով, նուիրուած ոգիով, անշահախնդիր միտքով պէտք է ընենք որ Աստուծոյ առջեւը ընդունելի դառնայ։ Ահա՝ այս է ազգովին ձգտիլ պահանջուածը։

ԱՐՊԵՏ

ՅԱՒԱԼԻ ԴԷՊՔ ՄԸ ՐԱՅԱԳԻ ՄԷՋ

Բայազցի ազգայիններէն մին հետեւեալ ցաւալի դէպքը կըպատմէ մեզի։

Քանի մը օր առաջ Բայազիտի երկաթուղիի կայարանին մէջ կեցող շոգեմեքենայի մը կառուցին սկսած է կաթսային մէջ գտնուած Ջուրը գետինը հոսեցնել, իսկ քանի մը օրերէ ի վեր Ջուրի սակաւութիւն տիրելուն համար մօտակաները գտնուող Հայ գաղթական կիներ եւ այրեր ամաններով կը փութան պարապը հոսող Ջուրէն օգտուիլ, ու ամանը լեցնողը կը հեռանայ առանց արգելքի, կայարանապետը Սէլիմ Համար որ սոսկալի հայատեաց մէկն է մինչեւ այդ ատենն նշմարուած չէր գաղթականներու նեղս մտած ըլլալը, բայց տեսնելով այր եւ կին մը որոնք կը հեռանային Ջուրի ամանները ձեռքին կը հրամայէ իր մարդոց որ բռնեն եւ իրեն բերեն խեղճ գաղթականները յարձակումի կ'ենթարկուին կայարանի պաշտօնեաներէն՝ եւ ձեռքի ամանները Ջարդ ու բշուր կ'ընեն, առանց այլ չեն բաւականանար ու կը յարձակին խեղճ կնոջ եւ մարդուն վրայ լաւ մը ծեծելով զանոնք։ Ինչ վրան գլուխը պատուածեւ արիւն լուայ, տեղացի հայերէն ոմանք կը հասնին խնդիրը փակելու համար, բայց կայարանապետը փոխանակ կռիւին վերջ տալու ձեռքի խարազանով կը յարձակի մարդուն վրայ, ու ոտքին տակ կառնէ խեղճ կինը որ յոգի էր, ու խարազանի հարուածներով կը նուաղեցնէ իր զոհը. ոստիկանութիւնը կը մնայ ամաչ՝ եւ վիրաւորեալները կը փոխադրեն իրենց պահակատունը, բայց կայարանապետը կարծես կատաղութենէ բռնուած կը մանէ ոստիկանատունէն ներս, երկրորդ անգամ ալ երթիկաններու ներկայութեան ծեծելով։

Ցեղոյն Թագաւոր Խորհրդոյ Ընտրեալը պատկան վայրերը դիմում կատարած է այս վայրագ մարդուն դատը տալու համար, քանի որ խեղճ կինը ինքնակորոյս վիճակի մը մէջ հիւանդանոց փոխադրուած է ու երկու երեք օրերէ ի վեր ահագին արիւնահոսութիւն կ'ունենայ։ Ցեղայ՝ Ցերանական ոստիկանութիւնը եւս հարցաքննելով զոհերը տեղեկագիրներ գրկած է Օ.ահլէի ընդհանուր դատախազութեան, պէտք եղած քննութիւնները առաջ տանելու համար

Ինչ. Այս դէպքին արձագանքը ըլլալ է՞ պատկան իշխանութիւն ներէն կը խնդրենք որ լուրջ քննութիւն մը բացուի այդ մարդուն դէմ, որ այնքան անխնայօրէն ծեծել կը յանդգնի խեղճ գաղթական կին մը առանց բանաւոր պատճառի, ինչ որ տեղացի արար ժողովուրդին մէջ իսկ դժգոհութեան եւ ատելութեան պատճառ եղած է։ Այս առթիւ զովելի է որ Բայազիտի ազնուականներէն Միշել պէյ Թաշպէթ եւ Վասիլ պէյ Աղրլ միշտ բարեացակամ ընթացք մը դոյց կ'ունենան հոն բնակող հայերու հանդէպ եւ այս առթիւ ալ իրենց զայրոյթը յայտնած են տարդի վարմունքին համար զոր կայարանապետը ի գործ գրած էր խեղճ գաղթականներուն վրայ։

Բառոյա=պատմական նօթեր

ՄԻ ՔԱՆԻ ԽՕՍՔ

ՊՈՒԼԿԱՐԻՈՅ ՄԷՋ ԳՈՐԾՈՒԱԾ ՎԵՐՋԻՆ ՈՃԻՐՆԵՐՈՒ ԱՌՔԻՒ

(Շար՝ 116 թիւէն)

Պուլկար ժողովուրդին մէջ մատնուած սարսափելի ըմբոստութիւնը եւ կուսակցական հակառակորդ հոսանքները երկիրը քանդելու գործին մեծապէս սատարեցին։

Հին կուսակցութեանց անդամներն երբ իրենք զիրենք ազատ զգացին, խանդավառ ուրախութենէ արբշռեկան անցեալ տարուոյ Յունիսի յիշատակելի օրուան յեղափոխականներու հետ միացան ու եռմոլբաթ համաձայնութեան հիմնական կանոնագիրը սահմանագծեցին։ Դժբախտաբար երկար կեանք չունեցաւ եւ առանց տեսանելի արդիւնքի լուծուեցաւ, որովհետեւ քիչ յետոյ վազեմի փառասիրական ձգտումներն եւ կեղրոնախոյս հոսանքներն սկսան երեւան գալ, կուսակցութեանց միութեան կապը խզուեցաւ, անջատումը անխուսափելիօրէն յաջորդեց։

Տէմօքրաթ կուսակցութեան պետ Ըզեքս. Մալինոֆ՝ Խիրնովօի բանտէն ղինքն ազատող կառավարութեան դէմ ուժգնորէն յարձակում կը գործէր եւ կերթար իր բանտարկութեան պատճառ եղող հողագործներուն առաւաւորէն ափսոսներ ընելու։

1924 Նոյեմբերի ընթացքին արտասանուած դահճապետին մասին տեղի ունեցած բուռն վիճաբանութիւնն ներկն ի վեր Մալինոֆի միշտ չափաւորութիւն քարոզելով պահպանողական դիրք մը կը բռնէր։ Ընցած Մարտ ամսուայ ընթացքին իբր անորինաւոր ճանչցուող համայնավարներէ արտաքսելու համար առաջարկուած քուէարկութիւնը մերժեցաւ։ Ոնց կողմը բռնելով եւ համակրութիւնը շահելով անտարակոյս կը խորհէր թէ դիւրաւ պիտի կարենար իշխանութեան սանդը ձեռք առնել։

Մալինոֆի բռնած այս ընթացքը պատճառ եղաւ քաջալերելու որ հողագործ-ֆամ այնտեղարները միասնաբար գործեն եւ ահն կողմ յաշակայի ըմբոստութեան փորձեր եւ յարձակումներ գործեն։ Մինչ որքան վնասներ ձեռնարկ։

Բայց վերջերս Պ. Մալինոֆ ականատես ըլլալով գործուած խժդժութեանց եւ նախատեսելով անոնց չարհիստանքը, երեսի. ժողովի մէջ պաշտպանման վիճակի պէտքը շեշտեց, եւ երբ բեմէն վար կիջնէր, նախաբարապետ Պ. Զանգոֆ խորին շնորհակալութիւն յայտնելով ղինքը շնորհաւորեց։

Այս հրճուեցուցիչ հաշտութիւնը միթէ ի զորո՞ է բառնալու պատասխանատուութիւնն եւ դատաճանութեան անքաւելի յանցանքն անոնց վրայէն, որոնք կուսակցական եւ անձնական գաղտ հաշիւներ հեռատեսելով ախիղձերէն պայքար մղած էին կառավարութիւնը տապալելու եւ ժողովուրդը բնաջնջելու համար։

Սիրելի ֆայրենակիցնե՛ր, Ազգին շահն ամէն բանէ վեր դասենք. Ընդ յառաջ զիմութեան եւ անդորրութեան համար զոհենք նոյն իսկ մեր անձնական արժանապատուութիւն եւ ժողովրդականութիւնը։ Ա՛ՀՐ՝ քինախնդրական ատելութեան յաղուրդ տալու համար Ազգին պատուանակին ընելը, գիտէ՞ք, որքա՜ն մեծ չարիք եւ անդարմանելի պատուհաս մը ն է։

Ա՛ՀՐ անդատական վիճակը նկատի առնենք. ուժեղացման եւ միութեան պէտք ունինք։ Ուրեմն միանանք եւ համերաշխ գործենք։

ՅՅՎՀԱՆՆԷՍ ՇԻԵՄԱՆԵԱՆ
Ռ'իւպէյ (Հ.արուանակելի)

ՆԱՄԱԿԱՏՈՒՓ

Տ-ոյ Պ. Պէրպէրեան (Ա.ստ.ղ)

Ստացանք ձեր նամակը որուն առաջին մասը բոլորովին անընթեռնելի է, ձեր ուշադրութեանը կը յանձնենք որպէսզի ըստ այնմ կարելի ըլլայ Ոնդ հեռուանք տալ ձեր գրութեան։

Խմբ. Վ.իրատանի

Օրուան նօթեր

ՊՈՒՐՄԱՅԱՍԷՐ ՏԻԿԻՆՆԵՐ

— Գիտե՞ս կը բացատրէր Մամաս աղբար իր սիրելի Նունուշին. քիպիտի ընենք մեր այս պուրմայասէր կներուն և յորիորդներուն հետ Աղբա՜հաղիս. թէ ինչպէս կիներ թեւերնին շարած են կ'օգտայի ծառութեամբ պուրմաներու ետեւեն մը։ Առաւոտու իրկու սօխ հաց, հոսանգաղավալ պանիր ուտող քէմբէրնատիկիններ պտոյտի մը պահուն Լորա Գինէրի մասամբ կը կարծես. շատերն իրենց հայատութիւնը պահելու համար միակ ապահով վայրը ընդունած են իրենց սրտին ամենամօտիկ մասերը կուրծքը, մանաւանդ թոժպուլիկ թեւերը։

— Հիանալի խոտայատիրութիւն յառաջ։

— Դիտե՞ս, մեր Սուրբիկ տուտան իր ամուսինը ատունէն վանուած է իր ուղած ձեւով ու ծառութեամբ նոր պուրմը պուրմայով չինել տուած չըլլալուն համար։ Անիծեալ ըլլան կ'ըսէր անցեալ օր պուրման լեռատ ընողները. ազգայ կաշխատիմ գիշեր ցորեկ մոր այս սոխա կնկան քէյֆը տեղը չեմ կրնար բերել. որ մը եբլանը կ'ուզէ, ուրիշ մը գրիվէյրգը, երրորդ օր մը բարակ աղամանդակուռ. ինչ ընելիքս շաղը մրչ ըրի.

— Ինչեր՝ տաս պիտի, ինչեր տաս պիտի կը պնդեր

— Ի՞նչ հոգիս, ինչ ըսի,

— Զայդ մը սոն ժուտա, ճրնէրբատա լը պուրմա։

Այո՛, բայց

— Բայց մայց՝ կա՛ յ,

— Բայց մայց չկա՛ յ, բայց, վատուաելիք հաց ալ չկայ...

— Ես անօթի կը կենամ

— Դուն անօթի կրնաս կենալ, պուման կրնայ քու փորս կշտացնել, բայց խեղճ փորս ինչով պիտի կշտանայ մարդ Աստուծոյ նոր պարտատէրերը տոնը պաշարած են.

— Այս իմ գիտնալիք բանս չէ, ինչվազը այցելութեան պիտի երթամ, մարդամ խաթունին, որուն ժամանակնը տամամիս, ամէն չարաթ, նոյնիսկ տարօր զոյգ մը պուրմայով կը զարդարէ կնկան թեւերը, գուն ինչ կ'ընես

— Ինչ, մենք գաղթական են, գրամի պէտք ունինք, հինգ զոյգի տ չորս զոյգ թող ըլլայ։ արդէն թեւերս կարճ են. վերէն վար լեցուած է. տալին ինչ պիտի ընես, Մարամ խաթունին ամուսինը սպանուած է, իսկ ես պարտաւոր մը, օրական 50 զուրուշ տալ դրամով, հաց առնես, աղ առնես, խաթիս առնեմ, թէ ուտեն վարձ վճարեմ, հէմ քէլ հէմ ֆուտուլ չըլլանք

Այսպէսով Սուրբիկ տուտան ամուսինին խոշոր տղոս մը կը քաշէ.

— Զարտաւէրի արարք, յեռա՛յ,

— Ֆիտե՞ս, պուրմաճիութենէն ամիջապէս վերջ կուգայ պատուանակութիւն. մեր նորելուկ երիտասարդները սկսած են պատուանակրութիւնը չիկ տէքօլիթ ելերով, կարուած գանգուր մազերը պատուանակրութիւնը կը քարոզեն չրջելով։

— Բարեւ Սրիորդ.

— Bonjour Monsieur.

— Ներողութիւն հայ չէ՞ք

— Կէս հայ... Մ. բան մը կրնամ ընէք.

— Մանաւոր բան մը չունիմ, կրնայ Եւրոպոյէն նոր, սոն մոտա պատուաններ առացեր եմ, զանոնք սպասաւորելու միջոցներու վրայ կը խորհիմ. բոլոր ազգը Հայրենակցական ժանաւանդ

(Շար. Դ. էջ Ա. սիւնակ)

ԽՄԲԱԳՐՈՒԹԻՒՆ

ԴԷՊԻ ՀԱՅԱՍՏԱՆ

Ամէն անգամ որ կը հետաքրքրուինք հայ ժողովուրդի տարագրեալ ու կը մտահոգուինք զայն ազատել անտուգութենէն, մեզի կը ներշնչուի հարց մը, որ թէեւ իրթին բայց իրը կենսական ու անյետաձգելի է. որ է՝ հայ ժողովուրդը փոխադրել ապահով վայր մը, ուր կարելի է լաւագոյն ուրախութեամբ Ջանքերով հաստատել կամ վերաշինել Հայրենիք մը ստեղծելով հոն. բարոյական, մտաւորական ու տնտեսական նախանձելի յոյսվիճակ մը։ Այս վայրը միայն Հայաստանը կրնայ եւ պէտք է որ ըլլայ։ Այս մասին եղած հայ եւ օտար տեսութիւնները, տարակարծութիւնները չեն հետապնդեր ընդհանուրի շահը, ազգ. տեսակէտը։

Բոլոր եւրոպական մեծ պետութիւնները, Ամերիկայէն սկսեալ մինչեւ Չինաստան, կը մտահոգուին հայ գաղթականներու հարցով, կը փափաքին զանոնք տեղաւորել այն տ՝ստակ վայր մը. ասկից կարենան դիւրութեամբ շահագործել եւ այլասերել զանոնք։ Ամէն ազգ նախ կը հետապնդէ իր անձնական շահը, իր երկրին բարգաւաճումը եւ ապա մեզ, եւ այնպէս ուրիշ բանի համար չէ, -քիչ բացառութեամբ- բայց միայն լրջենց այդ տեսակէտը յաղթանակել տալու համար մեր միջոցաւ։

Հայ մամուլի մի փոքրիկ մասի երկչոտ ընթացքը այս փոխադրութեան ենդրին, շուրջ ուրիշ բանի արդիւնք չէ բայց միայն տեսակէտներու ներդաշնակութեան եւ քիչ մ՝ալ տգիտութեան։

Հայ ժողովուրդը դրեթէ մեհամոռ կը բաղձայ վերադարձիլ Հայաստան հաստատուիլ հոն վերջնականապէս, հետապնդելով տնտեսական ու մտաւորական վսեմ իդէալներ։

Հայ ժողովուրդի այս սրտաբուխ փափաքը ուրիշ բանի չենք կրնար կերագրել բայց միայն սա իրողութեան թէ գէպքերու փորձառութիւնը ստիպեցուցած են իր մէջ իրերը տեսնելու յստակօրէն եւ անոնցմէ լաւագոյն հետեւանքները հանելուշրջահայեաց պայծառատեսութեամբ։ Ընդհանրապէս երբէք հաւատք չընծայեր կարգ մը բաղտախնդիր չարամիտներու շինծու առաջարկներուն, որոնք կը տքնին ամէն ինչ սեւցնել, ամէն ինչ մրոտել։ Նոր ապագայի յոյսերը չեն կրնար այլեւս յուսահատութեան ոչ մէկ ճնշումներուն ենթարկուիլ. ան սեւեռած է իր աչքերը դէպի մայրենի երկիրը, որ միայն կը յուսայ իր դարաւոր ցաւերու սպեղանին գտնել։

Նոյնիսկ ներկայ վարչաձեւին մէջ, հայ ժողովուրդը անիրաւ չէ այս ապրումները ունենալուն համար, իր հայրենի երկրին հանդէպ։

Ինչ խլճով պիտի հանդուրժէինք որ գաղթական բեկորներ (թափառական ու անկոչ ազգաց հորիզոններու տակ քայքայելով իրենց ուժն ու կորովը, որ անդին հայրենիք մը կը վերածնի մոխիրներէն, երբ անտարբերութիւնը կը պատռին, ու խաղաղութեան ու ապահովութեան փրկարար շունչը եմ օրէն կ՝առեցնէ հայ կուրծքերը առնական։

Հայ ժողովուրդը կուրօրէն չէ որ պիտի առաջնորդուի իր հայրենիքը։ Ազգ. զգացումները, հանգիստ ապրելու, բարգաւաճելու ու բարգաւաճեցնելու փափաքները մեծ դեր կը խաղան փոխադրութեան մէջ։

Հայաստանը կը վերաշինուի, պէտք է որ գաղթականը մասնակցի այդ բարեշինութեան, երկիրը կը հարստանայ պէտք է որ գաղթական ալ միասին արտասանայ։ Տնտեսական ձեռնարկներ, առեւտրական աշխատանքներ կը վիճան հոն։ Բամպակի ծխախոտի մշակութիւնը զգալի կը յառաջադիմէ։ Գետերու, լիճերու, հանքերու շահագործումը լուռ բայց յամառօրէն կը հետապնդուի։

Գաղութահայութիւնը, ուրեմն իր ազգ. պէտքերով պէտք է անվերապահօրէն մասնակցի Հայաստանին, դիմէ, հետապնդէ հոն փոխադրուելու միջոցները։ Չենք կարծեր որ Հայաստանի կառավարութիւնը կարենայ անտարբերիլ այս զիմումներուն երբ անոնք կ՝ըլլան միահամուռ, անկեղծ ու անվերապահ։

ՀԱՅԿԱԿԱՆ ԼՍԱՐԱՆ ՀԱԼԷՊԻ ՄԷՋ

Ամսոյս 5ին, Կիրակի օր կէս օրէ առաջ, «Հայկական Լսարանի մէջ ունընդիրներու հոծ բազմութիւն մը, պատ ուիթիւնը ունենալ լսելու համար աղաքս Տիւր եղող «Լիբանան» թերթի Վարչապետ Տիար Մ. Նաճարեանը։ Նախ քան բանախօսութիւնը նախագահ Նկ. Տօքթ. Ա. Տէմիրճեան յայտարարեց թէ այսօրուայ լսարանը պէտք է արդանքի արտայայտութիւն մը ըլլայ հայ գրերու գլուխին և Թարգմանչաց Սահակ և Մեսրոպ Հայրերու յիշատակին։ Նախ քան ընդհ. պատերազմը, որ հայ եկեղեցին իր փառաշուք տարեկատարութեամբ, որպէս հայ եկեղեցոյ գոյութեան պահպանման զօրավիգ անդիսացող անհատներ, Սուրբերու կամ ին դասելով կը տօնէր անոնց յիշատակը։ Տոհմային Վարժարաններն եւս, մասաւոր դպրոցական հանդէսներով անհաճացնելու կը ջանային անոնց յիշատակը։

Նկ. Նախագահը յիշեց մանաւանդ հայ գրերու գիւտին 1600 ամեակի առիթով եղած խրախճանքները Պոլսոյ և բոլոր հայաշատ քաղաքներու ու գիւղերու մէջ. և Թրքահայաստանի մէջ բացուելիք հայ համալսարանի մը բացման համար եղած կարգադրութիւնները։

Քաղաքական պայմաններու փոփոխումը պատճառ եղաւ որ չի յաջողուի այդ և սակայն այդ ձգտումը չի մեռաւ հայ սրտերու մէջ, ու անոր ամենէն կարկառուն ապացոյցը Երեւանի հայ համալսարանն է։ Սահակ և Մեսրոպ Հայրերու կը պարտինք հայ գրերու գիւտը, հայ գրականութիւնը, հայ մշակոյթը և հայ եկեղեցին։ Երախտագիտական զգացումներով տոգորուած, մեր սրտերու մէջ պէտք է քանդակել անոնց յիշատակը և այդ արժեցնելու համար՝ պէտք է օգնենք հայ համալսարանին։

Յետոյ գեղեցիկ ատրասանութիւններ եղան ընկերուհի Օր. Սիրանուշ Գարբաղաշեանի եւ Պ. Հ. Թորիկեանի կողմէ. նոյնպէս ընկերուհի Օր. Սրբուհի Ամատունի յուզիչ թրթռացումներով մեներգեց լաւ կտոր մը, որոնք ծափահարուեցան հաւասարապէս։

Ընկ. Նախագահին կողմէ բեմ հրաւիրուեցաւ յարգելի բանախօսը, որուն նիւթն էր «Սուրիոյ Վարժարաններու տնտեսական տագնապը»։

Ուրիշ օրէնի վեր Հալէպ կը գտնուիմ, թէեւ ինձ համար մեծ բան մը պիտի չտիմ։ Կը խաբուին։ Հայ վարժարաններու մէջ տրուած դասաւորակութիւնը երբէ՛ք ալ օտար վարժարաններու մէջ չի տրուիր։ Հայ վարժարաններու մէջ կը սովրեցուի հինգ վեց տարբեր լեզուներ. մինչդեռ օտար վարժարանի մը մէջ կը սորուեցուի առաւելն երկու լեզու։

Գալով անտարբերներուն, այս բանը տեսած ենք ո՛չ միայն հայ ծնողքներու հայ անհատներու մէջ, այլ նաեւ Ազգ. Իշխանութիւններու մէջ ինչ՝ որոնք իրենց զաւակները —հակառակ իրենց հոգաբարձուի հանգամանքին— կը ղրկեն օտար վարժարաններ։ Սեր ժողովուրդին մէջ կը գտնուին անհատներ՝ որոնք իրենց զաւակներու տարեթուակը տալէ զատ ուրիշ բանով չեն ուզեր հետաքրքրուիլ։

Ահաւասիկ երկրորդ կարգի դասուողները, որոնք՝ իրենց անտարբերութեամբ յաճախ վնասակար կ՝ըլլան մեր կրթական հաստատութիւններուն թէ՝ տնտեսական կացութեան եւ թէ բարոյականին. այս տեսակները անտարբեր են նաեւ այդ տեսակ պարագաներու տակ երբ աշակերտանի խնամատարութիւնը ճարահատ պարագաներու կը դիմէ իրենց։

Ուրիշ հա աւելի յարմար պարագայ մը կոր կ՝արժէ ուշադրութեան առնել, այն ալ մեր ազգային իշխանութիւններու, մասնաւորաբար, հոգաբարձուներու Ուս. խորհուրդի եւայլն ընտրութեանց ձեւն է։ Մենք եթէ կուզենք որ մեր ազգ. գործերը կամ կրթական հաստատութիւնները նախանձելի դրութեան մը հասնին՝ առաւել քան անհրաժեշտ է գործին մարդը փնտռել եւ ոչ թէ մարդոց համար գործ։ Ինչպէս որ Դուրեան Սրբազան ըսած է Գիտութիւնը այլ է մարդպետութիւնը այլ։ ուրեմն, կը նշանակէ թէ պիտի փնտռել այդպիսի անձնաւորութիւններ մեր ազգային գործերը վարելու համար, որոնք ամէն յատկութիւնէ տեսի վարչական առաջնորդութեամբ օժտուած ըլլան։

Դարձեալ, մեր հայրենակիցներուն կը թելադրենք փոխանակ թատրոններու սրճարաններու կամ սինեմաներու համար քսակնին լայ՝ օրէն բանալու, բանան իրենց քսակները իրենց զաւակներու տոմսային դաստիարակութեան համար, նախակրթարանները առաւել արժէք կը ներկայացնեն քան գոլէճները կամ համալսարանները։

Մենն Լիբանանի եւ Սուրիոյ այս օտար հորիզոնին տակ՝ուրիշ գործ չունինք եթէ ոչ մտահոգուիլ մեր եւ մեր կրթական հաստատութիւններու բարեկամման գործով։ Հոս, քաղաքական որեւէ գործունէութիւն չունինք. մեր գործը մեր մանուկներու դաստիարակութեան հարցն է։

Օգնենք Կիլիկեան վարժարանին, որուն մէջ կը դաստիարակուին հազարի մօտ մատաղ սերունդ մը, եւ որոնց եւ մասը ձրիօրէն եւ Կիլիկեան Սիրութեան առհամար զոհողութեամբ կը դաստիարակուին։

Օգնենք Ազգ. Երկ. վարժարանի, որը այս տարի հինգ հարիւր ոսկիի մօտ բաց մ՝ունի եւ որուն ուսուցիչները երբեք ամիսէ իվեր ամսական չեն առած։

Սոյն կոչէն վերջ, յարգելի բանախօսը վերջացուց իր բանախօսութիւնը որոտընդոստ ծափերու տակ։ Յետոյ ընկ. Տ. Անդրէասեան ընդարձակ տեղեկութիւններ տուաւ միջազգային քաղաքական կացութեան, մասնաւորապէս Հայաստանի եւ Թուրքիոյ մասին. որմէ յետոյ օրուան նախագահ ընկ. Տքթ. Ա. Տէմիրճեան լսարանական վարչութեան կողմէ շնորհակալութիւններ յայտնելէ վերջ փակուած յայտարարեց։ Ներկաները մեկնեցան՝ գոհ տպաւորութեան տակ։

«ՍՈՒՐՍ-ՄԱՅՈՒԼ»

ԹՂԹԱԿՑՈՒԹԻՒՆ ՄԸ ՍԱՅՏԱՅԷՆ

Գեր. Արսէն վարդապետի գործունէութիւնը

Պերլէրս տեղւոյ պատուարժան Թաղական խորհուրդը եւ ժողովուրդը առաջնորդ Գեր. Երէն վրդ. Յովսէփեանի տեղւոյս մէջ թափած այնքան Ջանքերուն ի վարձատրութիւն, պաշտօնական նամակով մը դիմեց՝ Ն. Ս. Օ. Պէհ. Կաթողիկոսին որ այս ժրաջան եւ գործունեայ կղերականին ասպիճանի բարձրացում մը շնորհէ առ ի քաջալերութիւն նկատի առնելով որ Բասէն Պ. դր. Յովսէփեան առանց նիւթական ակնկալութեան տարիէ մը իվեր Սայտայի ազգային կեանքի վերազարթման եւ ժողովուրդի եկեղեցիին փարելու գործին մէջ մեծ դեր կատարեց, ինչ որ Պ. Հ. Կաթողիկոսն ալ գնահատեց իրեն նուիրելով լան չակաղ մը։

Երբէն Պ. տեւականօրէն կը յաճախէ Սայտայէն բաւական հեռու «Մրիմիէ»ի եւ «Պրումիէ»ի որբանոցները ուր կը գտնուին մօտ 1050 որբեր, անոնց տալով կրօնական բարձր ներշնչումներ, մեծապէս գովելի է Հայր սուրբին գործունէութիւնը հանդէպ տեղւոյս ժողովուրդին, եւ առանց իր Ջանքերուն, նոյն իսկ յուսալի էր որ ժողովուրդը ձուլուէր օտար եկեղեցիներու հետ. բայց իր թափած Ջանքերու շնորհիւ կարելի կ՝ըլլայ ժողովուրդը գերծ պահել այլասերումէ։

Այս առթիւ անդամ մը եւս կը խնդրենք Պ՝Հ՝Փառէն որ այս արժանաւոր կղերականը քաջալերէ ասպիճանի բարձրացումով մը, եւ գինքը իրականապէս հոն պահելու համար իր լաւագոյնը ընէ, ժողովուրդի բարգաւաճումը ի նկատ առնելով, որովհետեւ հայը սուրբը մտադիր է Ս՝Սնատա մեկ՝ի՛ լ հոն պաշտօնի կոչուած ըլլալով։

Թղթակից

Ն՝ Խ՝ Խմբագրութիւնս քանիցս լաւագոյն տեղեկութիւններ ստացած է Հայր Սուրբի մասին եւ կը յուսայ թէ Պ՝Հ՝Փառը նկատի պիտի առնէ Սայտայի ժողովուրդին եւ թաղականութեան կատարած դիմումները։

ԼՕԶԱՆԻ ԴԱՇՆԱԳՐԻՆ ԴԷՄ

ՋՎՆՔԵՐԸ ԱՄԵՐԻԿԱՅԻ ՄԷՋ

«Նիւ—Եօրք Թայմզ»ի Մայիս 28 ի թիւով քանի մը ամփոփ տեղեկութիւններ կուտայ Նիւ—Եօրքի մէջ տեղի ունեցած ժողովի մը մասին, ուր ծերակուտական Վիլիկ ակնարկելով Լօզանի դաշնագրին, զայն կոչած է «անարդար ու չարաղէտ», «ոճիրի եւ անարգութեան խառնուրդ մը», որ կը թելադրէ «մեր ձոցը առնել ժողովուրդ մը, որ յառաջացեր էր նենգութեամբ ու ստրկանութեամբ»։

Ի պատիւ ծերակուտական Վիլիկի գումարուած այս ժողովը կազմակերպուած էր Հայի Մամուլի դիւանի քարտուղարութեան պ. Վ. Գարատաշեանի կողմէ։

Ժողովին նախագահած է Սիթի Վոլէճի փրոֆէսորներէն Մր. Պրաոն։

Կարդացուած է կարճ հեռագիր մը, զոր Ռուզվէլտ ղրկած Ռէյմս Ռէրարտ, ցաւ յայտնելով իր բացակայութեան համար, ու շնորհելով իր համակրութիւնը։—

«Այս պէտք է քննադատեմ Ընկլիան, Ֆրանսան ու Իտալիան, որ թերացան Սեւրի դաշնագիրը պաշտպանելու մէջ։» Ըսած է ծերակուտական Վիլիկ։ «Ընենք թոյլ տուին որ նենգ Մուսթաֆա Քէմալ պատռէ այդ դաշնագիրը եւ իր պայմանները պարտադրէ։ Այս չեմ սիրեր Ֆրանսայի դիրքը որով ան եթէ ոչ նիւթական, գոնէ բարոյական քաջալերութիւն տուաւ Քէմալի։ Իր այդ վերաբերումով Ֆրանսան գրեց չափազանց տխուր էջ մը մի՛ջազգային յարաբերութիւններու պատմութեան մէջ։»

Ան մեղադրած է Ընկլիան ու Ֆրանսան՝ իրը պատասխանատու Հայաստանի ներկայիս անկախ չըլլալուն։

Ծերակուտը յայտնած է թէ ինք պիտի ընէ իր բոլոր կարելին արգիլելու համար Միացեալ Նահանգները, որպէսզի ան չսեղմէ «Թուրքին արիւնոտ ձեռքը», վաւերացնելով Լօզանի դաշնագիրը։

«Եթէ այս երկիրը բռնէ դիրքը զոր պէտք է բռնէ, շնորհակալ է ան, այն ատեն կը տապալի Քէմալական վարչաձեւը։ Ան ատեն պիտի կազմուի նոր դաշնագիրը, որով պիտի ճանչցուի անկախ Հայաստանը»

Խօսած է նաեւ գնդ. Ռան ճէքքսը, որ մասնակցած է 1919 ի Հարպրբերթի զինուորական առաքելութեան։

«Սուրիական Մամուլ»

ՍՏԱՑԱՆՔ

Ս. Էջմիածին Մայր աթոռոյ Միաբանութեան հրատարակութիւնը. Ճախկին վարդապետ Ալիշ Նազարեանցի։

ԻՆՁՈՒ ՀԵՌԱՑԱՑ

Դրոյկիճ առիւ 1925

Տպարան Արձագանգ Փարիզի
227 Bd. Ras pail Paris

ՀԱՅԿԱԿԱՆ ԼՈՒՐԵՐ

ՀԱՅԱՍՏԱՆ

ՀԱՅԱՍՏԱՆԻ ՏԱՐԱԾՈՒԹԻՒՆԸ 1925 ՅՈՒՆՎԱՐ 1Ի ՀՈՂ. ԺՈՂ. ԿՈՄԻՏԷԻ ՏԵՂԵԿԱԳՐԷՆ

Նախապատերազմեան վարչական բաժանումներէն ներկայ Հայաստանի սահմաններուն մէջ կը մնան հետեւեալ շրջանները։ Երեւան նահանգէ 2 533 քառ. վերստ, Ալեքսանդրապոլէն 3 250 քառ. վերստ Նոր Բայազիտէն 5 375. Շարուր Դալարագեղէն 1,874, Էջմիածնէն 3 397, Նախիջեւանէն 167, Ղազախէն 2,687 Զիւանշիրէն 157, Զանգեզուրէն 3,919, Կարսէն 578, Բորչալուէն 2,418 քառ. վ.։ Հայաստանի տարածութիւնն է ուրեմն, նոյն թուականին, 26,357 քառ. վերստ։

ՀԱՅԱՍՏԱՆԻ ՄԱՄՈՒԼԸ

Ներկայիս Հայաստանի մէջ լոյս կը տեսնեն հետեւեալ հայերէն թերթերը։

Խորհրդային Հայաստան օրաթերթը որ 1921ին հիմնուած է եւ կը հրատարակուէր 1300 օրինակ, ներկայիս կը տպուի 8300 հատ, Մանկայ 4300 հատ, Լենինեան Երիտ. Միութեան օրկանը՝ 4000 հատ, Կոմունիստ ամսաթերթ 1200, Վերելք 1000, Հայաստանի Աշխատաւորուհի 1200, Հայաստանի Կոօպերացիա 1200 Աշխատանք 1200, Գիւղատնտեսական Կեանք 550, Բանւոր 1700, Կարմիր Բանչպար 1150, Հայաստանի տնտեսական Լրատու ռուսերէն լեզուով 500, Գրոլեց-Գրող 500, Ազատ Եկեղեցի 1200։

ԿՐԹԱԿԱՆ ԳՈՐԾԸ ԱԶԳԱՅԻՆՓՈՔՐԱՄԱՍՆՈՒԹԻՒՆՆԵՐՈՒ ՄԷՋ

Գիւղերը։— 1920ի Նոյեմբերէն սկսեալ կառավարութիւնը գիւղերու համար բացած է 7 դպրոց և մէկ կայան կարդալ չի գիտողներուն համար։

Թուրքերը.— Թուրքերու մէջ կրթական աշխատանքը չատ յառաջդիմած է։ Ներկայիս 105 դպրոցներ կան և 42 կայաններ։ 1924 Սեպտեմբերէն սկսեալ նոր այբուբէնի գործածութիւնը յաջող արդիւնքներ տուած է։ Երեւանի մէջ բացուած է մէկ մանկապարտէզ, մէկ մանկատուն, Ա. և Բ. աստիճանի դպրոցներ, բանւորական ֆակիւլթէի թրքական բաժին և այլն։ Ուսուցումը երկսեռ է դպրոցներու մէջ։ Թուրք կինը իր մասնակցութիւնը կը բերէ, մասնաւորապէս, միթիկներուն և բժիշկներուն։

Ասորիները.— Հայաստանի Հանրապետութեան սահմաններուն մէջ կը գտնուին 5 ասորական գիւղեր, որոնք ունին իրենց դպրոցները

Եզիդիները.—Հայաստանի խորհրդայնացումէն յետոյ հոն ապրող յոյն փոքրամասնութիւնը նկատելի կերպով թափելու վրայ է իր ռուսացումը։ Ներկայիս չորս յունական դպրոցներ գոյութիւն ունին։

Ռուսները.— Ռուսական դպրոցներու թիւին 25 և 3 հատ ալ մանկապարտէզ բացուած է։

Ազգային փոքրամասնութեանց այս դպրոցներուն մէջ կը դասաւանդուին իրենց մայրենի և պետական (հայերէն լեզուներով։

ՀԱՅԿԱԿԱՆ ԳԻՒՂԱՏՆՏԵՍԱԿԱՆ ՊԱՆՔ

Երեւան.— Հայաստանի գիւղատնտեսական Պանքն իր գործունէութեան վերջին երեք ամիսներու ընթացքին գլխաւորապէս բամբակարուծական շրջաններու գիւղացիներուն 70,000 ռ. վարկ մը բացաւ։

Նոյն Պանքն 400,000 ռ. յատկացուց գիւղատնտեսական խոշոր գործիքներու, ուժեղ կերպով հետեւեցաւ Ջուրի կանոնի կարգաւորման, մանաւանդ Երեւանի և Էջմիածնի գաւառներուն մէջ։

Պանքն 100,000 ռուպլի յատկացուց շապպ միջոցներ ձեռք առնելու և այգեգործութիւնը վերականգնելու համար

ՀԱՅԱՍՏԱՆԻ ՍԱՀՄԱՆԱԿՆԵՐԸ ԳԵՐՄԱՆԻՈՅ ՊԼԱՆԵՐԻՍՅԱԿԱՆ ՍՐՅՈՒՄՆԵՐՈՒ ՄԷՋ

Հայաստանի Օդային Նաւատորմիղի բարեկամներու ընկերութիւնը Խորհրդային Միութեան համանուն ընկերութիւնէն հրաւէր ստացած է մասնակցելու այս տարուայ աշնան Գերմանիոյ մէջ կայանելիք պլանէրիստական մրցումներուն։

ՍԻՆԵՄԱՅԻ ՆՈՐ ՖԻԼՄԵՐ

Հայաստանի Սինեմայի Ընկերութիւնը ամառնային եղանակի ընթացքին ցուցադրուելու համար բազմաթիւ նոր և ուժեղ նկարներ ստացած է։ Առանցքէ սերիական նկարները հետեւեալներն են.— «Կոմս Մոնթէ Քրիսթ» «Միլլիոնատիր կին», «Տարզանի արկածները» եւայլն։ Եզեսի-խական նրկարներու շարքին մէջ կան «Նրա կոչումը» «4 եւ 5». «Մոսսելպրոմի ծխախոտավաճառուհին», «Գործադուլ եւն.։ Տրամները հետեւեալներն են՝ «Նաբոլեոնի Սուրհանդակը», «Կանանչ ժանուելա», «Միրիկ Տեխասում», «Կեանքի ջրվէժը», «Անապատի արտը», «Կեանքի թ. իչքը», «Գինչուհու սէրը», «Նեբրպական հարեմներու գերուհին», եւ «Սպիկլանտի աղջիկը», Գոմէտիներու մէջ կան հետեւեալ նկարները՝ «Գատական ամուսին», «Բիժուի արկածները», «Մերթ բարեկամ մերթ սրիկայ», եւն. Այս նկարների թիւին են նաև Ամերիկայէն ստացուած 11 նորագոյն նկարները։

ՆԱՆՍԷՆԻ ԺԱՄԱՆՈՒՄԸ

Լենինական.— Նանսէնը և անոր մասնաժողովի անդամները դիմաւորելու համար Լենինական եկան Հայաստանի երկրագործութեան ժողկոմ Ա. Երզնկեան և Ներքին գործերու ժողկոմ Դուրգարեան։

Ոչնչանալով Ժողկոմներու խորհուրդին կողմէ, Երզնկեան ըսաւ թէ Խորհրդային Միութեան ժողովուրդները լաւ ծանօթ են Նանսէնի գործունէութեան, մանաւանդ Ռուսաստանի սովին դէմ մաքառելու գործին մէջ։ Նանսէն Խորհրդային Միութեան ժողովուրդներուն բարեկամն է։ Այժմ ան նորէն կը գտնուի այդ ժողովուրդներուն մէջ։

Գաղափարելով, Նանսէն ըսաւ թէ ուրախ է որ կը գտնուի Հայաստանի և Արարատի հովտին մէջ, և ուր կը հանդիպի հայ ժողովուրդին, որուն անցեալը և պատերազմի ժամանակ կրած ծանր զրկանքները իրեն լաւ յայտնի են

Նանսէն գոհունակութիւն յայտնեց որ հայ ժողովուրդը կը վերականգնէ իր ժշակոյթն ու տնտեսութիւնը։

Լենինականէն Երեւան մեկնելու ժամանակ պատուրակութեան անդամները մեծ հետաքրքրութեամբ վերաբերուեցան Սարտարապատի գաղտնի ռոռգման հարցերուն և ազգաբնակութեան մասնաւոր կարիքներուն նկատմամբ։

ԳԱՂՈՒԹՆԵՐ

ՀԻՍՈՒՍՄԵՂԷՆԻ ԳՈՐԾԱՐԱՆ ՀԱՅԱՍՏԱՆԻ ՀԱՄԱՐ

Գ. Սրմոն Թարգմանա որ հիւսուածեղենի (թրիքոթաժ) գործարան մը կը բանեցնէ Պոլսոյ մէջ, առկէ առաջ գիմում կատարած էր Երեւան, հաստատուելու համար այնտեղ, առւտրական կառավարութիւնը հաւանութիւն յայտնած ըլլալով որ անհատներ կրնան մինչև քսան հոգի աշխատցնել։ Գ. Թարգոմանի արտօնութիւն տրուած էր մեկնելու Երեւան, ուրիշ հոգիով և մտքեներով։ Գ. Թարգոմեան փափաքած է իր հետ առնել նաև Սկիւտարի Խնամակալութեան ժամ գտնուող երկու որբուհիները, որոնք չատ առաջ գացած են հիւսուածեղէնի մէջ և կրնան կատարելապէս ինքնաբաւ ըլլալ և իրենց ապրուստն ապահովել։

ՆՈՒԷՐ ՄԸ ԿԵԴՐՈՆԱԿԱՆ ՎԱՐԺԱՐԱՆԻՆ

Կեդրոնական վարժարանի անդրանիկ ընթացաւարտներէն ծանօթ գրագէտ Գ. Արշակ Զօպանեանի նախաձեռնութեամբ Կեդրոնականի աշակերտներէն 500 ոսկի հաւաքուած ու զրկուած է, վարժարանին անձկութեան գարման մը ըլլալու համար։

ԵՒՐՈՊԱՅԻ ԿԱԶՄԱԿԵՐՊՈՒԹԻՒՆԸ

«Արեւ»ը քաղելով «Մարմարա»էն կը գրէ.— Գալաթեան եպիսկ. կազմած է առժամեայ թեմական խորհուրդ մը, մէկ մէկ ներկայացուցիչ առնելով իւրաքանչիւր կազմակերպութենէ (ոչ քաղաքական)։Այսպէս Հ. Հ. Կառուիրակութեան կողմէ ընտրուած է Պ. Ց. Ամատունի, Գազմ. Կեդր. Յանձնախումբէն՝ Պ. Լ. Փաշալեան, Տիկնաց Միութենէն՝ Պ. Ա. Զապարեան, Բարեգործականէն՝ Պ. Մ. Բաբաջանեան, Բժշկական Միութեան կողմէ Տօքթ. Թարգոմեան։ Ուրիշ երկու հոգի ալ իր հայեցողութեամբ պիտի ընտրէ, մէկը ռուսահայ ըլլալու պայմանով։ Այս առժամեայ մարմինը պիտի զբաղի բնդհանուր կազմակերպութեամբ, քանի մը ամիսէն ընտրութիւններ կատարելու համար։

ԶԱՆԱԶԱՆՔ

ՅՈՅՆ ԳԱՂԹԱԿԱՆՆԵՐՈՒՆ ԱՂԵԿԱԼԻ ՅՈՅՑԸ ԷՆԿԻՐԻԻ ՀԱՍՍԱՅԱՅՆՈՒԹԵԱՆ ԴԻՄ

Սոֆէնք — Արտաքին գործոց Նախարար Մ Ռէյթի երկարօրէն լսեց Պոլսեցի Յոյներու պատուիրակութիւնը, որ իր տեսակցութիւնը պարզեց։ Նախարարը արձանագրեց պատուիրակներուն պահանջումները եւ խոստացաւ ուսումնասիրել զանոնք։

.— Կ. Պոլսէն հեռացած յոյն գաղթականները Էնկիրիի համաձայնութեան դէմ կ'արտայայտուին յայտնապէս։ Կառավարութիւնը արգիլեց գաղթականներու կազմակերպութեանց միթինկը, որ տեղի պիտի ունենար Յուլ 6 կէս օրէ վերջ, Սահմանադրութեան հրապարակին վրայ։ Զինեալ ուժերը ցուցարարները ցրուեցին։

ԼՈՆՏՈՆԻ ԵՒ ՍՈՍԿՈՒԱՅԻ ՄԻՋԵՒ ԽԶՈՒՄ ՄԸ ԱՆԽՈՒՍԱՓԵԼԻ ԿԸ ՆԿԱՏՈՒԻ

Լոնտոն —«Մընտէյ Թայմզ» կ'ըսէ թէ Սոսկուայի կողմէ մասնաւորապէս Զինաստանի մէկ մզուած հակագլխական պայքարին հետեւանքով, անգլիական կառավարութիւնը լրջօրէն կը խորհի եղեր խզել իր յարաբերութիւնները Սովիէթներուն հետ։

ՅՈՒՆԱՍՏԱՆ Կ'ԱՄՐԱՑՆԷ ՍԵԼԱՆԻԿԸ

Աբիսէն առնուած լուրերու նայելով Հելլէն կառավարութիւնը որոշեր է ցամաքի կողմէն ամրացնել Սելանիկը, քանի որ սերպերէն բանակցութիւնները ապարդիւն մնացած են։

Մ. ՆԱՀԱՆԳՆԵՐ ԿԸ ՊԱՀԱՆՋԷ ԱՆԹԻԼԻԱՆ ԿՂԶԻՆԵՐԸ ԻՐԵՆՑ ԱՌՆԵԼԻՔՆԵՐՈՒՆ ՀԱՄԱՐ

Մ. Նահանգներուն մէջ վերջերս նոր հոսանք մը զոյացած է, Իրարով եւրոպական տէրութիւններէն եղած առնելիքներուն փոխարէն զրամի տեղ Անթիլիան կղզիները կը պահանջուի, քանի որ այդ կղզիները Բանամայի մօտ գտնուելով առանց եւրոպական տէրութեանց ձեռքը մնալը պինուորական վտանգ մըն է Մ. Նահանգաց համար։ Երեսփոխաններէն շատերը համակարծիք են այդ կարգադրութեան։

ՍՈՎԻԷԹՆԵՐԸ ԿԸՍԵՆ ԹԷ ԱՇԽԱՐՀԻ ԿԷՍԻՆ ՊՈՏԻ ՏՐԵՆ

«Նիւքսպ Թրիպիւնը» Սոսկուայի մասնաւոր թղթակիցը սա խօսքերը կը հրատարակէ զոր իմացած է Սովիէթներու արտաքին գործոց քօմիսարութեան մէջ։

«Երբ Հնդկաստանը հնազանդեցնենք մեր զազափարներուն, Աշխարհի կէսը մեր ոտքերուն տակ պիտի ունենանք»։

ԱՆԳԼ. ՉԻՆՈՒ ԴԷՊՔԵՐՍԻՆ ՀԱՄԱՐ ԳԱՐԱԽԱՆԷ ՊԱՏԱՍԽԱՆԱՏՈՒ ԿԷ ՆԿԱՏԵՆ

Անգլիական թերթերը կ'ըսեն թէ Չինու դէպքերուն հետեւանքով՝ Անգլիոյ եւ Ռուսիոյ յարաբերութիւնները ձգտուած են։ Հաւանական կը համարուի որ քաղաքական յարաբերութիւններն ալ խզուին։ «Տէյլի Թելեկրաֆ» կը հրատարակէ իր թղթակցին մէկ հեռագիրը, որ կը խօսի Չինու մէջ Պոլշեւիքներուն ցոյց տուած գործունէութեան մասին։ Անգլ. թղթակիցը կ'ըսէ՝ Չինոդէպքերուն ետին կը գտնուի Ռուսիա։ Քանթոնի չինական բանակին կը հրամայեն ռուս սպաներ։ Ատանքիրենց զինուորներուն հրաման տուած են կրակը բնելու Անգլիացիներուն վրայ։ Ռուսական դեսպանը հրապարակաւ յայտարարած է թէ Ռուսիա քաբինիթլասիոնները հրաժարած է, եւ թէ ատենը եկած է որ Չին ալ չնչէ այդ քաբինիթլասիոնները։ Չինաստան գտնուող գիւանագէտները Գարախանի այդ խօսքերը գիւանագիտական փափկանկատութեան հակառակ նկատած եւ չինական կառավարութենէն պահանջած են որ Մոսքուայի մօտ դիմումներ կատարուին Գարախանը ետ կանչելու համար իսկոյն։

ԹՈՒՐՔԻՈՅ ԱՆԳԼԻԱՀՊԱՏԱԿՆԵՐՈՒՆ ԿՐԱԾ ՎՆԱՍՆԵՐՈՒ ՀԱՏՈՒՑՄԱՆ ԽՆԴԻՐԸ ԱՆԳԼ. ԹԵՐԹԻ ՄԸ ՏՐՏՈՒՆՋԸ

Ինչպէս յայտնի է, Լոզանի դաշնագրին համաձայն, Դաշնակիցները ընտրանքնած են հատուցումը պատերազմական այն վնասներուն՝ զոր իրենց հպատակները կրած են Թուրքիոյ մէջ։ Այդ նպատակով՝ Դաշնակիցներուն ձգուած են պատերազմի ընթացքին Թուրքիոյ կողմէ Գերմանիոյ և Աւստրիոյ մէջ պահ դրուած գումարները, որոնք փոխադրուած են դաշնակիցներու նիկիներ։ Սակայն, այդ գումարները չատ քիչ են. բաղդատմամբ օտար կառ-

տակներու կրած վնասներուն։ Մօրնինկ Բուլթի մէջ Մ. Հալսէյ այս առթիւ կը գրէ.— «Գերմանիոյ, Աւստրիոյ և Պուլկարիոյ անգլիահպատակները պիտի ընտանան իրենց կրած վնասներուն։ Ուրիշ տեղերու անգլիահպատակներ չեն կրեր իրենց վնասներէն զերծուած գումար մը գտնելու։ Ցոյց յայտնագրերը անգլիական կառավարութեան վրայ յառնակում էր։ Ինչպէս՝ Հնդկաստանի թէ իր հպատակներուն չատերը երեսի վրայ կը ձգէ, պատերազմին ոճիրները գերանագրելու, քանի որ երբեմն ոչինչութեան դումարը մոր գնալէ յետոյ։

ԹԱՏՐՈՆ ՊՕՌՍԱ ԶԱՀԼԷ

Թատերական մեծ ներկայացում 25 Յուլիս 1925 Շաբաթ գիշեր ժամը 9. ը, եւ. Առաջին անգամ ըլլալով Ճիամպաքիսքի գլուխ գործոց

ՊՈՒԺԱՐԿԱԼ

ՏՐԱՄ 5 ԱՐԱՐ

Ղեկավարութեամբ Պէյրութի մէջ սիրուած դերասան Կարապետ Խաչիկեանի, եւ մասնակցութեամբ Պէյրութի տրամաթիք կարողագոյն Ամաթիւր դերասան Պր. Ս. Վէվէեանի, եւ Պր. Ֆէրահեանի։

ԺԱՄԱՆՈՒՄ

Ընցեալ ուրբաթ օր Սելանիկէն տեղս ժամանեց նոյն քաղաքի մարդասիրներու ձեռագործի արհեստանոցի Տ'օրէնուհին տասիրմարքացի Սիրթս, ուսումնասիրութիւն մը կատարելու համար Իրանի եւ Սուրիայի եւ այլ քաղաքներու նպատակ ունենալով հոս հաստատել արհեստանոց մը, քանի որ Յունաստանի մէջ հայերու բնակութիւնը կը դժուարանայ կառավարութիւնը ամէն օր նոր նոր հրամաններ կուտայ գաղթելու համար։

Յարգելի օրիորդը հայերէնը կը խօսի հայի մը պէս, եւ քանի տարիներ քանիցս ուսուցչութիւնը տուած է իր հայասիրութեան, այս աղբիւրեւ կը նայի իր լաւագոյնը ընել անգործ կիներու եւ որբուհիներու գործ հայթայթելու առթիւ։ Մի՛ այն ցաւալին այն է որ, ինչ որ մեր տնակցութեան մէջ ոչ յայտնեց օրիորդը մեր կրօնաւորներէն մին՝ որուն անունը տալ աւելորդ կը նկատենք, անփափկանկատ վերաբերմունք մ'ունեցած է պզտիկ ծառայութեան մը առթիւ իրեն դիմաց ըլլալուն, իսկապէս ցաւալի է մեզ համար երբ օտարներուն իսկ կը ցուցնենք մեր ինչ ըլլալը։

ՎԵՐՋԻՆ ՀԵՌԱԳԻՐՆԵՐ

ՖՐԱՆՍՈ—ՍՊԱՆԻԱԿԱՆ ՊԻՍՄԻ ԼՈՒՐԻՆՈՒՍՈՒ ՍԱՀՄԱՆԻ ՄԷՋ

Ֆէս 13 Յուլիս.—Թշնամի յարձակում մը Փաղ և Սէնոր կեմ ամրոցներուն եւ մղուեցաւ։ Յարձակողները քաշուեցան Ա-ըէկակի լեռները, որոնք կը տանդուրեն մոր օշասաւորով։

Ռապատ 13 Յուլիս — Սպանիացի Զոր. Ռոքրիգոյ Լարրաշի ընդհանուր հրամանատար հոս եկաւ և սրտարդէն տեսակցեցաւ Մարեշալ Լիոթիի հետ։

Բարիզ 13 Յուլիս.— Նարարարայ լարհնարդրս ուշ, Վ Վ Թնդրվէս և Գրլան յայտնեցին Մարոքի գոտացեալ կայուցիրները ըստ վերջի տեղեկութիւններու։ Ասոնք իրենց ընկերները վերադարձան։ Ըրեն Փրանսա=Սպանիա գրեանաւոր բանակցութիւններուն,

ՏՐԻԿԻՆ ՔԱՅԻՈ ԱՐԿԱՔԻ ՁՈՒԼ.

Անժէ 13 Յուլիս։ Թաքաչարժ մը դուրս ելլ կը գտնուէր Տրկ. Քայիս ծառայը բախելով վնասուած է. Տրկ. Քայիս ինքնաշարժէն դուրս իսկոյր ։ ոսկորները մեծ մասը վնասուեր եւ ծունկը ոլովայրը վրայ զանազան վիրաներ ստացեր։ Թեպետ վերքերը ծանր են բայց կեանքը վտանգ մէջ չէ։

Անժէ 14 Յուլիս։ Տրկ. Քայիս առողջանալ վիճակը գոհացուցիչ է։

Գ. ՄԻԼԼԻՐ ԼԱՔՐՈՒԱՅԻ ՀԻԱՓԱՐՈՒՍԸ

Բարիզ 13 Յուլիս— Գ Մրար Լաքրուա. Մարակոյոր ելմէջ յանձնաժողովի հարապարհ դրատարցաց, ընդ. առղարար Գ. Գերատժէր դատ ունեցած մ'չալէպի մը պատճառաւ։

ԱԶԳԱՅԻՆ ՏՕՆԸ ՖՐԱՆՍԱՅԻ ՄԷՋ

Բարիզ 14 Յուլիս.= Ազգային տօնը փառաւորապէս տօնուեցաւ, Բարիզ գաւառներու, փապար, Բազապլանքայի։ կազմակայարերու և արտասահմանի մէջ Բարիզի մէջ Լօշանի զինուորական տողանցքը տեղ կատարուաց արարողութեան տեղի ունեցաւ Օպերայական Կամարքս տակ, կառավարութեան, զինուորական ներկայացուցիչներ, և բուռն բազմութեան մը ներկայութեամբ։ Գ Դալատիէ բարեւեց ազգանոթ զինուորին կերպարանքը, յետոյ զորաբաժինը իր գնացքը շարունակեց։

ԳԵՐԼԻՆԻ ՄԷՋ ԴԻՄՈՒՄՈՒՆ

Գերլին 14 Յուլիս.= Հարիւր կարգ և ալեկոծուած ընդդիմութեան պաշտօնեաներուն հարիւրին ՅՍԸ գոյութիւն դադարեր։

ՏԵՂԱԿԱՆ

ՖՐԱՆՍՈ ԵՐԿԱԼԱՓԱԿԱՆ ՎԱՐԺԱՐԱՆԸ

Պէյրութի Ֆրանսական վարժարանի տարեվերջի քննութիւններէն յաջող աշակերտներուն մէջ կայ Թրիպոլիցի Ժողէֆ Նպգլեան անուն հայ ուսանող մը որ շնած է երկրաչափութեան վկայականը։

ԴԱՄԱՍԿՈՅԻ ՈՍՏԻԿԱՆՈՒԹԵԱՆ ՆԱԽԿԻՆ ՏԵՍՐԷՆԸ

Հասարի պէս, Դամասկոյ ոստիկանութեան նախկին տնօրէնին զատավարութիւնը վերջացաւ զայն պատասխանելով երեք տարի բանտարկութեան և ցկնանս հանրային պաշտօնի կոչուելու արգիլքով։

14 ՓԱՐԼԻՈՒՐ ՏՕՆԸ

Դշ. օրը, 14 Յուլիսի Ֆրանսական Ազգ. մեծ տօնին առթիւ, ամբողջ Պէյրութ քաղաքը գրաշարուած՝ եւ գիշեր ընթրը սերայը փարուն կերպով լուսաւորուած էր։

Ընտաւոր Լատիններու Ռաթէլ եկեղեցիին մէջ տեղի ունեցաւ պատարագ ուր ներկայ էին Օ.Օր Սարայլ եւ տիկինը, Լիբանանի կառավարիչ Պ. Վիալլա եւ բարձրաստիճան անձնաւորութիւններ։

Պատարագէն վերջ Օ.Օր Սարայլ գնաց մեծ սերայը ուր ընդունեց հրաւիրեալները։

ՆԵՐԿԱՑԱՑՈՒՅՑԱԿԱՆ ԽՈՐՀՈՒՐԴԻ ԽՈՐՀՈՒՐԴ

Ներկայացուցչական խորհուրդի իր առաջին նիստը գումարեց երեքշաբաթ ժամը 10ին ընտրելու համար նախագահը։

ՔԵՆԴՈՆՈՒՄ

Ռ. Գ. Շնչ. [illegible] հրաւիրեալ այն էորը, որուն համար Օ.Օր. Սարայլ ներկայ պիտի ըլլայ Ներկայացուցչական խորհուրդի գումարման։

...րիորդաց միութիւնները պարտ են ինքի օգնել այս սպառումին մէջ. այս երջին միութեան | տաճնապետուհին ինձնական օրինակով սկսած է մեզ քաջալերել. ինքը գնած է ամէնէն չիք պատօնը ուէքլամ բլլալու համար ամէն օր պաշտօնատունէն ելլելէն վերջ կոր։ այդ արժէքաւոր պողոտան մը ընէ մեր տարր և օգտակար յաճախորդներ գրկելու տարրութեամբ։ Արդարեւ այս օրիորդին ջանքերը գնահատելի են, մենք այս վասին տեղական թերթերու մանաւանդ «La Syrie»ին մէջ պաշտօնական հրաւէր ակայութիւն պիտի յայտնենք թէ վերջնական համոզումի գանք թէ օրիորդաց Միութիւնը Մեծն Ի կուսակցութեան հոլանաւորութիւնը կը վայրէ

—Պատուական ջանքեր... յետո՛յ.

—Դիտե՞ս, խիստ հետաքրքրական Սուբրիկ Տուտուի աղջկան և իր մէջ ընցած խոսակցութիւնը.

—Մայրիկ, ասկէ վերջ պատօն պիտի կրեմ,

Ի՞նչ պատօն աղջիկս,

—Պատօնին ինչ բլլալը չե՞ս գիտներ, հիմայ ժամա է, մանաւանդ մեր տաճնապետուհին ալ կը յանձնարարէ որ իր անձնական օրինակով.

—Բա աղջիկ, հիմայ ամէն բան գիտիք տէ պատօնի ետեւէն կ'իյնաք որ հեռի քիչ մը կրթուեցէք. ուզիլ սիրել, քալել, խօսիլ սորվեցէք, ապա պատօն կ'առնէք ինչ կ'առնէք առէք. այդ ի՞նչ տաճնապետուհի՞ որ մեր աղջկունները գլխէ կը հանէ կոր։

—Մայրիկ, վաղը եթէ առանց պատօնի ժողով երթամ միւս օրը մրութիւն կը հրամարուիմ. մանաւանդ գիտես, մայրիկ Մենծ Ի կուսակցութեան մնցած թմբուկը չեմ զարներ...

—Մեզ համար, նէ այդ միութիւն պէտք է նէ պատօնը, նէ տէ այդ տարտասէր տաճնապետուհին. որ փոքանակ վերաղջիկները ընդարձակ սիրելեն զրկելու զանոնք կը մղէ մոտալրութեան, ըսաւ ու հեռացաւ Նուրէ աղբար։

ԶՈՂԻԿ=ՇԱՆԹԱՐԴԵԼ

ԿԸ ՓՆՏՌՈՒԻ

Կը փնտռուի բնիկ Կուրիցի Կիրակոս Պէյիրճեան Հր. ղբլ Թաղէն որը անունը Մանուկ, մօր անունը Մարգինի, եղբօր անունը Բենակ. մեծ պատերազմէն առաջ Մերիկա գացած է, ուր բլլալը յայտնի չէ։ Փնտռողը Մօրաքրոջդին Երուանդ Մինասեան, շնորհ Գաբրիէլ Տէրիրմէնճեանին Լրատ, Պէյրութ, 117

ԿԸ ՓՆՏՌՈՒԻ

Պրն. Բէկէր Վոլթաքեան (խարուկցի Հ. Լուսիկին) որ տարի մը առաջ կը գտնուէր Սուրիոյ Թրիպոլիս քաղաքը Américain Librory

Հայտնում. Այժմ ուր բլլալը յայտնի չէ։ Տեղեկութիւն ունեցողներէն կը խնդրուի իմացնել իր քրոջ Կիրակուհիի Ղիրանի հասցէով Place des canons Beyrouth

ՅԱՅՏԱՐԱՐՈՒԹԻՒՆ

Տեղւոյս Մերձաւոր Արեւելքի Նպաստամատոյցի վարչութիւնը կուգայ յայտարարել յարգոյ հասարակութեան որ իր հսկողութեան տակ գլխնուող սպասուհիները փոխանցուած են յետ այսու «Երիտասարդ կանց Պաշտպան» Միջազգային ընկերութեան սրան հասցէն է Լորդ Աէնթ Ժորժ, Ռիք—գրվ Ալիի թիւ 1։ Բայց կը խնդրուի յարգոյ հասարակութիւնէն որ այլեւս սպասաւորութեան շարք Մ. Ե.'ն ի կեդրոնական պիւրոն գալու ձանձրութիւնն չունենան եւ ուղղակի դիմեն վերոյ գրուած հասցէին։

30—6—25 Վարչութիւն

ԽԱՉԱՏՈՒՐ ՔԻՒՐՔՃԵԱՆ
ԼՈՒՍԱՆԿԱՐԻՉ-ՉԱՀԼԷ

Համբաւաւոր Գեղարուեստագէտ մը։ վարձատրուած ոսկի մետալիոնով եւ գնահատման արժանացած Խարբիզի հանրածանօթ եւ ասպնդաւոր արուեստագէտներէն.

Օ.ահլէի մէջ միակ հայ լուսանկարիչը։

Գիները դիւրամատչելի։

Կրնանիք իր ձեւերին վերաբերեալ ամէն տեսակ գործեր։

Կը պատրաստէ ճաշակաւոր եւ շատ բնական ամէն չափի վրայ պատկերներ։

Մենծն Իրանանի բոլոր շրջաններէն եւ նոյնիսկ Պէյրութէն յաճախ կը գիմեն իրեն։

Փորձ մը մի՛ խնայեցէք։ տիտի բլլայ հայ արուեստագէտը ճանչնալու համար։

ՏՕԲԹ ՄԻՔԱՅԷԼ ՔԷՇԻՇԵԱՆ

ԿՈՒՐՕ ՓՈՂՈՑ՝ ԴԸՄԷՅԼ
ՊԱՐՊԱՐԻՆԵՐՈՒ ԿԱԼՈՒԱԾ

—ՄԱՍՆԱԳԷՏ—

Վիրաբոյժ Գայիսկ, արգանդի, ներքին Աչքի եւ վեներական հիւանդութեանց։

Հոսանդ կ'ընդունի առ օր ժամը 8—12 եւ 2—5 իր բնակարանի քըլիսիքին մէջ։

Ընդ քշաբթի եւ Հարթ կէսօրէ ետք թրամվայի ընկերութեան մօտ «Ժողովրդային դեղարան» ազգատոյց ձրի

ԵՈՒՆԱՅԹԷՏ ՍԹԷՓՏՍ ԼԱՅՆ
ԸՆԴՀ. ՇՈԳԵՆԱՒԱՅԻՆ ԳՈՐԾԱԿԱԼՈՒԹԻՒՆ
(ՍԵՄՆ ԼԻՒԱՆԱՆԻ ԵՒ ՍՈՒՐԻՈՅ)

ԱԺԱՆՍ ԺՕՐԺ ՊՈՒՍԷԷ—Սաւգ—Թավիլ. Նօմ. 10 Պէյրութ

Բ—Բ—Նօմ. 617—ԹէլէՓօն Նօմ. 9, 06

Հեռագիր—Էմրիկասիօն Պէյրութ.

Հարաբերական կանոնաւոր երթեւեկութիւն

Պէյրութ-Մարսէյլ-Հէրպուրկի գծով, հեռաւոր Ամերիկան աշխարհահռչակ շոգենաւերով։

ԼԷՎԻԱԹԱՆ 60'000 բօն
ԺՕՐԺ ՈՒԱՇԻՆԿԹՕՆ 30,000 բօն
ԱՄԵՐԻԿԱ 30'000 բօն
ՐԷՓԻՒԼԻՔ 28,000 »
ՓՐԷԶԻՏԱՆ ՀԱՐՏԻՆԿ 25,000
» »ՐՈՒԶՎԷԼԹ» » »

Հիսպանիոյ Ամերիկա (Նիւ-Եորք) եւ այլուր։

Գիներու մանրամասն տեղեկութեանց մասին դիմել գործակալութեան, ուր կարելի պիտի բլլայ գտնել դիւրամատչելի եւ նպաստաւոր պայմաններ։

Այս մեծափարթամ Ամերիկեան ընկերութիւնը կը խոստանայ բոլոր ճամբորդներուն, լաւագոյն եւ ուղղակի գործակալութիւն, որուն ապացոյցը տալ պիտի ջանան իր հաճախ գործակալները։

Ռնիկ Խարբերդցի Հէրիմեան—Սահակեան

ՏՕՔԹ, Հ. ՀԱՅԱՐՅԵԱՆ
ՎԻՐԱԲՈՅԺ—ԱՏԱՄՆԱԲՈՅԺ

Պէյրութի առաջին ելեկտրական դարմանատունը, ուր կը դարմանուի գրեթէ ամենավերջին սերոնի բուրան բոլոր հիւանդութիւններ ելեկտրական կազմածներու միջոցաւ։ Լինդերու հիւանդութեանց եւ բարդութիւններու դարմանում՝ մասայ եւ ուսիս լրատաւ (Rayon ultra violet) գործիքներու ելեկտրական հակաց խումով ծայրայեղ մաքրութիւն։

Կը պատրաստուի կոստարեալ խղճմտութեամբ եւ արագ, արուեստական ամէն տեսակ ակամներ։ Գիներու դիւրամատչելիութեան համոզուելու համար կ'արժէ մէկ անգամ միայն այցելել։

Հասցէ՝ Հուսուզ—սատթ Մօնէնիօն Հրգալի փողոց Մարօնիդներու եկեղեցին կից։

Դանիթ. ճնաբաք օրերը վիճակուած աղիտաներու ձրի դարմանում։

ԱՏԱՄՆԱԲՈՒԺԱԿԱՆ ՏԷՓՕ

Գոյսոյ ծանօթ Պոլսեան եղբարց ատամնաբուժական Տէփօն մասնաւորապէս յանձնարարում է ոլու համար իր հայ յանախորդ ատամնաբոյժներուն, նիւթ մը բացածէ տարբերութիւն մէջ, որուն նեղայոյզներն Ցօրք. Հրանդ Հայրապետեան, որուն մեծ արեւ է գտնել Ատամնաբուժական բոլոր պիտոյքները դիւրամատչելի գիներով։

Ապարանքներու գոնացում կը տրուի խղճմտօրէն։

Հասցէ՝ Հուսուզ սատթի Մօնէնիօն Հրգալի փողոց Մարօնիդներու եկեղեցին կից։ Տ. Ք. Հ. Հայրապետեան։

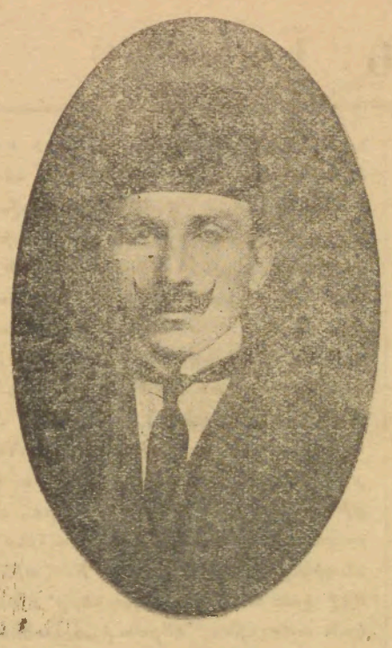

Յակոբ Տէրտէրեան
(վինագործ)

ՆՈՒԱԳԻ ՍԻՐԱՇԱՐՆԵՐՈՒՆ
Դիմեցէք
ՅԱԿՈԲ ՏԷՐՏԷՐԵԱՆ

Կարս փողոց թիւ 579 արուեստագէտ վինագործ մը (ուսմի) որ ձեր սիրած ձեւով եւ դիւրամատչելի գնով կրնայ պատրաստել պահանջուած վին մը ուտ։

ԱԶԳ. ՇՈԳ. ԳՈՐԾԱԿԱԼՈՒԹԻՒՆ

Միակ ԱՐՏՕՆԵԱԼ Հայ Գործակալութիւնը
Որ կուտայ ապահովական ամէն երաշխիք

Նաւային ճամբորդութեանց, առեւտրական ապրանքներու փոխադրութեանց եւ ամէն կարգի շոգենաւային գործառութեանց համար դիմել

ՊԷՅՐՈՒԹ= ԳԱԳ-ԻՏՐԻՍ= ՓՈՍԹԱ-ՓՈՂՈՑ, Թիւ 110
ՄԻՀՐԱՆ ԱՂԱԶԱՐԵԱՆ

Հեռագիր նամակ.—
M. AGHAZARIAN B. P. 606 Beyrouth (Liban)

ՖԱՊՈՐ ԼԱՅՆ.	ՄԵԿՆՈՒՄՆԵՐ Պէյրութէն		Աղէքսանդրիայէն		կը հասնի ՄԱՐՍԷՅԼ
ՊՐԻԹԱՆԻԱ.—	22	Յունիս	-----		27 Յունիս
ՔԱՆԱՏԱ.—	29	»	1	Յուլիս	5 Յուլիս
ԱԶԻԱ .—	13	Յուլիս	-----		19 »
ՔԱՆԱՏԱ .—	18	»	20	Յուլիս	24 »
ՍԻՆԷԱ .—	5	Օգոստոս	-----		10 Օգոստոս
ՐՕՄԱ .—	7	»	-----		13 »
ՊՐԻԹԱՆԻԱ .—	26	»	-----		1 Սեպտեմ.
ՊՐԱԿԱ.—	10	Սեպտեմ.	-----		16 »
ՔԱՆԱՏԱ .—	23	»	25	Սեպտեմ.	30 »
ԱԶԻԱ .—	7	Հոկտեմ.	-----		13 Հոկտեմ.
ԲԱԹՐԻԱ .—	11	»	13	Հոկտեմ.	18 »
ՐՕՄԱ .—	16	»	-----		22 »
ՔԱՆԱՏԱ .—	18	Հոկտեմ.	20	Հոկտեմ.	25 »

ՊԷՅՐՈՒԹԷՆ ուղղակի ՆԻՒԵՕՐՔ	
ՊՐԱԿԱ.—	8 Յուլիս 1925 ին
ԱԶԻԱ .—	2 Օգոստոսին
ՍԻՆԷԱ.—	2 Սեպտեմբերին
ՊՐԱԿԱ.—	4 Հոկտեմբերին
ՔԱՆԱՏԱ.—	10 Նոյեմբերին
ՍԻՆԷԱ .—	2 Դեկտեմբերին

ՀԱՅԿԱԿԱՆ ՆՊԱՐԱՎԱՃԱՌ
ԵՒ
ՃԱՇԱՐԱՆ-ՉԱՀԼԷ

Դիւրամատչելի գիներ եւ չափաղանց մաքրութիւն։ յաճախորդները զոհ ձգելու պայմանները յանձն առնուած։ Ճկի անգամ այցելեցէք զոհ պիտի մնաք։

Տուն վարձելու եւ ընդանիքներու հանդիսաները ապահովելու համար մեծ զիջումներ։

Դիմեցէք— Օ.ահլէ, պորսայի կից—

111 Թորոս Թուր—Աբրգիսեան եւ Ընկ.։

ԴԵՐԶԱԿՈՒՀԻ
Տ. ՎԵՐԺԻՆ ԱՂԱԽԱՆԵԱՆ

Մասնագէտ—Ուսուցչուհի ձեւագիտութեան եւ կարի, Յունատանէն նոր ժամանած ըլլալով պիտի գաստիօսկ Գալէնտէրեան դիւրաւոյց մեթոտով տեսական եւ գործնական ձեւագիտութիւն։

Հեռաւոր աշակերտուհիները 6 ամսուան ընթացքի մէջ պիտի ուսանին ձեւել եւ կարել։ կը պատրաստէ նաեւ ամենատուրը ճաշակով թաչեօր եւ թուալէթի ծիւղեր։ Գիները դիւրամատչելի

Դիմել Արհամ փողոց Թրամվէյի կայանին մօտ կառաջին դէմ դէպի ձախ 7 թիւ տունը։

THOMAS C°.
PEINTRE
Avenue des Français No. 60
Զէյրունի նօ. 60

Ոսկեայ մը յաջողութեան բանալին է։

Առաջնակարգ նկարչատուն։ Ոսկեայներու եւ նշանատախտակներու։ Կը պատրաստուի չափաւոր գիներով ոսկիզօծ ապակիներ, փորագրուի պղինձի վրայ։

Յանձնարարութիւններ կը կատարուին բոլոր օրերու։

Փափաքողները հաճին դիմել հետեւեալ հասցէին։

Ավելին տը Ֆրանս. կալլերի լաֆայեթի մօտ թիւ 60 պ. ճամբայ Գալֆեանի։