Ն° 7786 1911 ՄԱՐՏ 24-6 ԱՊՐԻԼ ԲԷՆԶԻԷՆՊԻՀ 24 ՄԱՐՏ 1327 27 ՆԱԻ-ՍԼՆԷ

ՍԱՀՄԱՆԱԳՐԻՉ ԻՄԹԻԱԶ ՎԷ ՄԻՒՏԻՐԻ
ՅԱՎԱՆ ՎԷՔԻԼԻ
ՅԱԿՈԲ ՃԻՎԷԼԷԿԵԱՆ

Միւսսպի
ՏԻԳՐԱՆ ՃԻՎԷԼԷԿԵԱՆ
Թարիխի թէսպի 1877

ՊԱՏՈՒ ԱԼԻ ԴԱՐԾԸՆԴ
Ն. 49

Կազէթայա այիս մէվաss հազգընցա սահիպի իմթիյազա միւրաճաաթ օլընը։ Մազպուզլար սահիպի իմթիյազըն իմ-զասընը վէ իտարէյանէնին մէսուր մախ-սուսընը շամի օլմաը տր։ Տէրճ օրնմայան էվրազ իտտէ օլընմազ։ Իլանաթ ճէրայիթի միւթէտիկ իլէ նէտր օլունուր։

ՃԷՐԻՏԷԻ ՇԱՐԳԻՅԷ

ԲՕԼԻԹԻԳԻՅԷ, ՄԻԼԼԻՅԷ ԹԻՒՃԱՐԻՅԷ ՎԷ ՍԱՐՐԱՖԻՅԷ

20 ԲԱՐԱ ԵԼԷՎՄԻ ՍԷՐՊԷՍԹ ԿԱԶԷԹԱ 20 ԲԱՐԱ

جريدهٔ شرقيه
صاحب امتيازى اغوب جيوملك
مؤسسى ديكران جيوملك (١٢٩٣)
DJÉRIDÉI-CHARKIÉ
Fondé en 1877.
Directeur-Propriétaire :
AGOP DJIVÉLÉGUIAN
AVOCAT
Vis-à-vis la S.-Porte, No. 49

ԱՊՕՆԷՄԱԳԻՆԵՐԸ ԲԷՆԻՆ (ՄԼԺ. 20
Սթանպոլ վէ Թաւրա, սեռեւիյի 130 ղրշ.
» » » 6 այլրդը 70 »
» » » 3 այլրդը 40 »
Մէմալիքի էճնեպիյի սեռեւիյի 32 ղր.
» » » 6 այլրդը 17 »
» » » 3 այլրդը 10 »

ԻԶՄԻՐՏԷ

ԷՐՄԷՆԻԼԷՐ ՊՕՅՔՕԹ ԻՏԻՅՕՐ

ԼԱՖ ԵՒ ԻՐԻՆԼԻ ԻՇԽԻՑԱՃ ՎԱՐ

—o—

Իզմիրէն տիւն կէլէն Դաւիճի կա-զէթաներնտա չայանը տիգգաթ պիր մա-լիւմաթա թէսատիւֆ իթտիք։

Գրամէր խմինտէ էն մէշհուր վէ մաարուֆ դաղմնս վէ պիրախանէ սահի-պի, կէլէն կիւն օրատաքի էրմէնի խա-թախանէսի զատրնլար հէյկէթը իտարէպի-նին թէրթիպ էյլէմիկի պիր մէնֆաաթ իչիւն բարայը բէչին խթէմիշ ամրը վէ պուտնտան ասնրա էրմէնիլէր իլե բէ-չին բարա իլե իր կէօրէճէկլինի սեւյէմիշ ամր։

Պէօյլէ պիր սէօզ պա խուսուս էօյլէ պիրի թարաֆընտան քի՝ պու գատար սէնէտէն պէրու էրմէնիլէրին բէք չօգ բարասընը ալմըշ ամր, պիթթապի հէմ մընտանպէթսիզ պիր հէմ տէ հայսիյէթը մըլլիյէտ զարէր ամր։ Պուտնին իչիւն Գրամէր գաղնհասը ալէհինէ էրմէնիլէր պօյքօթ իլան իթմիշլէր, պուտնը պէօ-յիւք եաղըլարա կաղէթալարա իլան իթմիշլէր, հաթթա Իզմիրլի պիր զաչ էրմէնի թիւճճարը էվրօպատաքի ֆապ-րիկալարա եաղմըշ քի՝ էկէր սիպին ա-սատընդը պուրայա կէմտտէրիր տէ, պու կիւտէր Գրամէրտէ օթրըրբրա սըրարը վէրմէկճէյիմ։

Պուտնտան ասնրա Դաւիճի պօյքօթ իւզէրինէ պիր մէգալէ տէ եազմըշ վէ տէ-միշ քի, Դըսմէր՝ էրմէնիլէրին պու գա-տար բարասընը ալարը հալտէ հայսիյէ-թի մըլլիյէտիմիզի թանգիր իթմէսի՝ հէր վէճճէյլէ չայանը մուսախէպէ տիր, էզճիւմ-լէ չու սաթըրարը իլավէ խոյօր «հէր պիրիքաէ հիտատէ կէլէն պիր զավմ, էմիկլէկէ վէ հիրմէթէ լայըգ ամր»։

Շուրայա գատար իչին հիքմէտէսինի իթտիք, պիր աղտա միւթալէա պէյան խէլիմ, գիրա պու մէսէլէ մուհիմ պիր մէսէլէ տիր։ Էհմմիյէթի Գրամէրին չէօյ-լէ եաբմասընտա պէօյլէ եաբմասընտա տէյլի տիր, իշին իչինտէ պուրլանան վէ չայանը թէէմիլ օլան նօգթարարա ամր։

Եվվէլա, պիզ Իզմիրտէ պուրլանան վէ հայսիյէթը մըլլիյէտին մուհաֆազա-սընա ծիրար գատար արզուքշ ա-սատար օլարզըմըզտան, էլվէթտէ պէօյ-լէ պիր մուամէլէ պիզիմ տէ զալպիմիզ թէէնբիր իտէր, պախուսուս քի, էկէր պիր էրմէնի տօլանտըրըճըլըզ տա իթտէ, պիր հէյէթ քիմէնին բարասընը եէմէզ, ֆագաթ նասը օյնուշ տէ չիմտիյէ գա-տար Իզմիր էրմէնիլէրինին հէր զիյնէթ-լերինտէ գարէր ալզգ օլան Գրամէր սա-լօնլարը պու տէֆա պէօյլէ պիր թարդ-տա գարանմըշ տրր։ Պիզ պուրարարընը տա արաշտրմայանաղը, ամնաղ էրմէ-նիլիգ նամընա պէօյլէ իրանարա վէ պիր թէրթիպտի իլէ պօյքօթ իրանընը մի-նասիպ վէ մուվաֆֆրզ պուլամայորզ զիրա պու պիր սիյան տր ֆի պիր կիւն պիզի զարէր տա իսթիմալ օլընապիլիր։

Իչին էն չայանը տրդգաթ նօգթասը պու տրր։

Պիզ իսթէէմիլիմիզ պազարտան, դա-սազտան ամպ ու իթա խանէճիլիմիզ կի-կի, իսթէճիլիմիզ գաղնօլար վէ պիրա-խանէլէր իսմ զիքր իտէյօր, ֆագաթ պուտնար միյանրտանա պիզ հրչ պիր էրմէ-մէնի մնէճասէսէսի կէօրմէյօրզ։ Իչին Իզմիրտէ պուրլանան այիլէլէր Գրամէ-րէ կիմմէմէյէ սէրսէսթ խրլէր, եախսա կիմմէմէլի խրլէր, ֆագաթ պու իչէ միլլէթէ պիր նիմայիշ հալնի վէրմէք եանընը պիր թարիպ տիր վէ Դա-օիճիֆն ատատիկի «հէր պիրիքաէ հիտատէ կէլմէշ» թարիպինի պիզ հիշ պիր վազըֆ իսթիգամ իտէմէյիզ։

Ճիտատի իշլէրէ հիտատա միսթէէնէա օլան մէսէլէլէրէ, խայալի պիր նազա-րիյէ իլէ պազմազ տօզրու պիր չէյ ատ-յէլ տիր։

Օսմանը տէվլէթի Պօնտա Հէրսէք մէսէլէսինտէ Ավանթրիալըրտա, Կիրիտ իչինտէն տօլայը տա Եունանըլարտա գատ-չը Պոյքօթ իթտի, գիրա մատամքի էվ-բօգալարը քէհտի չալնսի մէնֆաաթլարը վէֆիտապարընը պու գատար գօրայօրլար, չու հալտէ ծնլարրն մէնֆաաթրնա տօ-գունմատ իյմազ իտէր քի պիզիմ հայ-սիյէթիմիզի թանըրընտար տէտիք վէ էօյլէ տէ հարաքէթ իթտիք, հալպուքի պու պօյքօթլարատա մէմլէքէթին ֆաի-տէսի մի օլաը, զարարը մը օլաու, ա-սըլ սիւլինէճէք մէսէլէ պու տրր, ամ-ճագ պիզ պու կիւն պու նօգթալարը թէէգիզ իթմէյիպ չու գատարընը ամ-ճագ իսթէրիզ քի՝ պիզիմ վազիյէ-թիմիզ նէ տէվլէթը Օսմանլիյնին վա-զիյէթի տիր, նէ տէ պիզիմ պիր իսթի-նատկահրմըզ վար տրր։

Պոյքօթ պիր գուվվէթլէ իլան օլընը-բը, պիզ քէնարիմիզի էօյլէ ըէամէն պոյքօթ իլան իսէճէք եամի իչէ միլլէթէ ըէնկի վէրէճէք հալտէ կէօրմէյօրզ։ Իզմիր էրմէնիլէրի պու հալտէն միթէէսիր օլուպ տա, Գրամէրէ այագ պատատալար իտի հիշպիր տէյճէմիրզ եօգ իտի, ֆա-գաթ իչէ վէրիլէն միլլէթէ ըէնկի պիզի պուտնը եաղմաղա մէճպուր իտիյօր։

Կէչէնլէրտէ Կիրիկա թարաֆլարընտան պիր գաչ չէհիրտէն Բաթրիգխանէ-յէ միրաճաաթ իտիլէրէք Թիւրքլէր պիզի գարը պոյքօթ իտիյօր, աման հալի-միզ ֆէնա օլաճագ տէյտս չիքէապէթ իտիլտի, Պարթընտան տախի ամը մէալ-տէ Բաթրիգխանէյէ միւրաճաաթ վուգու պուտը։ Տէմէք օլույօր քի՝ միլլէթ պու կիւն էօյլէ պիր վազիյէթտէ պուտընը-յօր

(226)

Միւլլիթի Միւրեվգիա ՎԱՐԴԱՆ ԲԱՇԱ

ՃԱՐԳ ՄՈՒՀԱՐԷՊԷՍԻ

—o—

ԻՔԻՆՃԻ ԳԼՍՍ

ՐՈՒՄԷԼԻ ՃԻՀԷԹԻ

—)(o)(—

Պու բարլագ մուվաֆֆագիյէթ Բու-սիալըլարընը իւչ գօրս թարաֆընտան տա սարֆ իտիլէն զայրէթ սայէսինտէ օ-լուպ, բրէնս Միրսքի Ճունվար սէքիզ-տէ Կուզօլօ ճիհէթինտէն օվատա օրտու-գէրէք, Շիպպա էթէյնտէն օվատա գուրմը-մըշ օլան Օսմանը ասքէրինի քէն-տինտէ ճէլպ իյլէմիշ իտի. Ժէնէրալ Բա-սեցքի Ճունվար 9տա օն սէօրսինճի ֆբրգայը վիրտիրէրէք, 22 թապուր ա-քէրի գարշրընտա ավէտարբմրզար. պու սուրէթլէ Ժէնէրալ Սգօպէլէֆ, Շէհօվօ ճիհէթինտէն հիճում իտէրէք, էօնինտ-տէ բէք աղ տիւշման ասքէրի պուլտու, վէ գահրամանլըզա մուվաֆֆագիյէթ է նայիլ օլարագ Թիւրքլէրի էօյլէ պիր տէ-

չէթլի տիւշրտիւ քի՝ Վէյսէլ բաշա աղ-ըզը զայպ իտէրէք, տահա թէմամըյլա մաղուպ օլմագզրդն մուգավէմէթի թաթիլ իթտիրտի։ Շէնտի սաղ ճիհէթ գօրսունուն չէճաաթլարընը հէքեաց իտէ-լիմ։

Նաբզ քի էվվէլէնէ զիքր իթմիշիզ տիր, Ժէնէրալ Սգօպէլէֆ Ճունվար 8տ Շիպ-դա օվասընտա պուլունճաճաղ, վէ Սվի-սթօբօղ-Միրսքիյնին հիճում իթտիկի զէման քէնտիսի տախի հիճում իտէ-ճէքտի։ լաքին պու կէնճ ժէնէրալ հէր նէ գատար սուրէթը ֆիզվզէլատէ չալըշ-տը, վէ թէատարբի միէսսիրէ իթթի-խաղ իյլէտի իտէ տէ, եէյմը մէգքիւրտէ Շիպպա օվասընտա պուլունրպ տա բը-բէնս Միրսքի իլե պէրապէր հիճում ի-տէմէտի։ Միւշարիլէյհ Ժէնէրալ Սգօպէ-զէֆին գօրս տէհզիթի պիր թիրէտէն եիրիւեէմէզ օլմաղլա, պաղը եէյլէրտէ իւչ մէթրօ գատար եիւքսէքլիքտէ ը-գրէմը օլան գարլարընը արաստնտա պիր կէչիտ աչմաղա մէճպուր օլտու։ Նէֆէր-լէր սերաա պաչլարընա գատար պու գարլարընն իչինտէ պաթմատա օլտուպ, հէր եերմի պէչ ատըմտա եօրիունլուգ արմաղա մէճպուր օլուեօրլարը, գիրա ասա եիրիւեէկօրտը։ Հայը թօբլար գարլարընն իչինտէ պաթտրզընտան, Ժէնէ-րալ Սգօպէլէֆ մէգքիւր թօբլարը մու-

վագթէն օրատա պրաղմայա էմր իթ-տի, վէ օվա թօբլարընը պօղազատան կէ-չիրմէք միւմքինտիր օլտուղունը կէօ-ռիւնճէ, ամվէլէրէ ատօրթ թօր կէօ-թիւրմէյէ զարար վիրտի։ Կազըօվասան մուխպիրէն պիրի Բուսլարընն պօղազար-տան էնիշինի թաֆիլլի ատուրէթտէ թա-ռիւթ իթմիշ օլուպ, պու խուսուս հէրնէ գատար պիր ազ զարիպ կէօրիւնիյօր ի-սէ տէ, Բուսլար Պաղտատլար իչինտէ օ զատատ հայրէթ վէրիճի իչէր կէօրտա-լէր քի, պու տա հագիգաթէ մազրուն կէօրիւնմէէսիյէ պէրապէր, սահին օլ-մասը տա իմքանընն տախիլինտէ օլտու-ղը ճիհէթէ, հիշ օլմադան մէրադ իչիւն մէդրուտ մուխպիրին հէքեայէսինի պու-բաեա նազլ իտէրիզ։

«Ժէնէրալ Սգօպէլէֆ գօլու, Պալգան տաղլարընն տէհզիթի սիլահլէնմէն ճէ-նուսպ ճիհէթի սրբթարընտան բէք մուս թէմնա պիր ահվալ իչինտէ ինմիշ տիր. եօլու պիր գաչ տատթ դրստատտաճագ պիր թարիգ թային օլունմուշ օլուպ, հալ պու քի պու թարիգին նիհահէթինտ բէք սարբ վէ ապա պիր բաթիգա-կէօրունմէյէն դայէթ տիք պիր եօզուշ պուլունարագ, պուրայա մուվասլէթ օ-լունունճա, եիւզլերճէ մէթրօ եիւքսէք-լիքտէն գարին իւզերինտէն գայարագ աչաղա ինմէքտէ պաչգա հիշ պիր չարե-

օլմասընը անլաշրլար։ Պունտնրա պէ-ռապէր, Օսմանլըլար Բուսլարը թէէտէ կէօրէրէք, չէտիտ պիր թօր ատթէլի եաղտրբանտա պաչլասընլար։ Լաքին Սգօ-պէլէֆին ասքէրլերի պունը տա տիմնէ-մէյիպ, վէ իւչ եիւզ մագթուլ վէ մէճ-բուն պրազարագ, վէ իւչ եիւզ տէ գար լարընն իչինտէ զայպ իտէրէք, մէղքիւր եօղուշտան ազաղը դայարընը։

«Պու գօլուն սիւվարի ասքերի, էն ուզուն եօլու թուրտու իսէ տէ, Ժէնէ-րալ Սգօպէլէֆ մայէմնինն տախի պէ-կիրլերի պու եօզուշտան ազաղա գայ-ապրբրլրպ, պունլարընն եարբը սաղ սէ-լիմ ազաղա եէթիշպիլսի, վէ եարբը-նին տա քիմիսինին սեաղը գրրբրը, քիմիսի գարլարընն իչինտէ պաթը զայպ օլտու։»

Պու հէքեայէտէ պէկիի տէ միւսա-լաղա օլտուն, լաքին Նուվօ Թան Բուս կաղէթասընն պիտիճն մուհարէպէ էս-նասընտա Ժէնէրալ Սգօպէլէֆին ճանրն-տանայրբլմամըզ օլան մուխպիրի տախի, պու պապատ եաղտրը պիր մէքթու-պընտա պու նօգթայը անտրբրյօր։ Մուխ պիրի մէրզում չէօյլէ եաղբյօր. «Ճունվար 7տէ եօլա չըզտրզ։ Բիւսկէնէլի գարլա գաբլանմըշ օլան պիր տաղտն թէ-բէսինտէ պիր եօլ ալարագ, Թիւրքլէրին ամէնչի ալթընտա բէք զիյատէ կիւճիւք

իլե եիրիւմէքտէ իսէք։ Պու տաղտան աչաղա ինմէսի բէք տէհզիթլի չէյ իսի, ֆագաթ Բուս ասքերի իչին հիշ պիր մա-նիա եօզ տրր էֆքարը սահին կէօրիւ-նիյօր։ Տիկէր հէր հանկը մըլլէթին ա-քերի օլարատա օլսուն, իլերի պիր ատամ ատամայրզ տուրճաղը մահալտ, պի-զիմ (Բուսլարընն) ասքէրլերիմիզ ուճագ պիր տաղ իլինտէն կէչէրլեր վէ եաղմուր կիպպ իւզերլերինէ գուրշուն եաղտրը սրբատա տէհզիթլի ուչուրումարտ իչինտ ինէրլեր իսի։ Հաքիրլէյ ասքերի, տիւշ-մանին տէնէչինտէ պաչգա պիր չէյնէ մու-գայէլէ իթմէյիպ, եօլ աչմանա չալըշ-մադտա իսի։ Թուրթաճաղրմըզ եօլու անտամագ իչիւն Սգօպէլէֆ Գուրօրթաք-քին վէ Լապգօլօքի ժէնէրալլար պիր քէչի իսթա իթտիրլերինտէն, Օսմանը բիտատի կէօրիւպ տէնէ իթտի վէ Գուր-օրթաքին ադրրա վէ Լապգօլօքի խա-ֆիճճէ եարանտալար։

«Պու քէչինի իրթէսի կիճէսի գաղագ ալայը տէհզիթլի ուչուրումարտան վէ թէրէլերէն կէչէրէք վէ 50 նէֆէր զայպ իտէրէք, Ամմալի գարիյէսինի իշ-դալ իմտի։ Ազ սոնրա տաղլարընն սրբթ-լարը տա Սուզտալ ալայը թարաֆընտան իշդալ օլունուպ, պու սուրէթլէ մէղ-քիւր իքի Ալայ Գրդանլրգ օվասընին սաղ ճիհէթինի գուշամմըզ օլտուղլարընն-

պրադրլար իսի։ Թօխտուրար իլք պա-հարտա աղաճլար իւզերինտէ Գրդրարագ նէչվի հիւմալարընա վէ պադիշահ նէվ-լերինտէ խատամ չէրայիթի սէվզը թապ-ճիկլերյէ աղաճլար իւզերինտէ զօպա եա-բարլար իսի։ Վէ պէօյլինլէլ ֆէվգէլ մէտմուլ պէրեքէթ վէ մուվաֆֆագիյէթ կէօրիւլերէք պէօյլէ հաղրա՝ վէ իպթիսայլ ուսուլ իլէ սէնէվի 18—20 միլեոն քիլօ կրամ իրէք հուսուլլ կէլիր իսի։

Պ. ՏԱՆՏՈՆԵԱՆ

ԹՈՒՐԻՆՕ ՍԷՐԿԻՍԻ

Իթալիանրն Թուրինօ սէրկիսինտէ 19տա աչըլաճագ սէրկիյէ Օսմանը հիւ-քիմէթինին տէ բէսմէն իշիրրաք պա-բար վէրտիկի, պիւճէտէ պու պագտէ 3000 լիրա թախսիս իթտիկի մալիմ տիր։ Պէյնէլ մէլլէ սէրկիսէրին պու կիւն-քի տիւնեանրն իգթիսատ հայաթընտա նէ պէօյլէ մատտի վէ մանէվի ֆա-սէլէր թէէմին իթտիկի պիր հաղիգաթ օլտուղը իչիւն հիւքիմէթ թարաֆընտ-տան պու խուսուս տա վէրիլէն գարար մուճիպը մէմնունէյէթ տիր։

Սէրկիսէր մուխթէլիֆ մէմալիքտէ վիճճուտէ կէթիրիլէն մէլլի սէնատալար-րին հէր պիր արայա թօբլասրլարը պիր մահալ տրր։ Մուխթէլիֆ մէլլէթլէրէ մէնսուպ օլան թիւճճարլար, սէնատա-քեարլար, պուրարտտա թանըշրրար, պիր պէրինի անլարլար, պու ճիհէթէ պու կիպպի թէչէպպուսարը իգթիսատ-յէնին պէրիէմլրլէ մուճասպպաթը իգթի-սատյէ իճրա իտէճէկի ֆախտէլի թէէ-պիրլեր բէք վասի տիր։

Անատօլուսա խուսուսի սուրէթտէ ոլյանախ իտէն պիր զատ Թանինէ եաղ-արը պիր մէքթուպտտ տէյօր քի։ «Ա-ֆիոն Գարահիսարընտա 3—4 սատթ զա-տար զամանլրընտան պիլ իսթիֆատ չէրի տօլարը քէն, Որդիկ Օսթիկեան խանինտէ պիր զամանընն սուբեանը-նա կլրտիմ, զայէթ կիւզել զաղմալը սի-կարա մատատ, Արապ մատատ, պատ-թան, ալպիսմ, զուրթա եարլյօր, պու-նան կիպի իքի սուբեանտ տահա վար ի-մը, ֆագաթ պու իշլերտէն պիրի թէ-մամ տէյիլ, չիւնքի եարլրը եարբմաղ, սըբարը խէն սահիպինէ թէպիմ խոլ-ւյօր, մամաֆիհ իչին զիյաֆէթի պիթ-մէշ բարչալարտան անլաշրլյօր։ Տիւք-քեան սահիպինէ Իթալիատաքի սէրկիյէ մալ կէօնտէրիպ կէօնտէրմէյէճէկինի սօր-ատմ ճէվապընտան անլատմ քի Պէյէսի-յէ պուտնրը չաղրարագ, թէչվիպամ-տա պուտնմը, մալ կէօնտէրմէք չարթ-լարընը անլաթմըշլար, ֆագաթ օ տէմրշ քի, «պիպիմ էլիմիզտէ սէրմայէ եօգ սէրմայէմիզին կիտնլուք հարլաթրյա կէչինմէկէ մէճպուրրզ, սէրմայէմիզի

(Տեվամի)

սէրկի իչիւն հապա իսէմէյիզ, որ սի�դէ 10 լիրա վէրտնիզ, պկպ ալզ պուրդան իլի միսլի գրշէնի, նամ մալ թէսլիմ իսէյիմ. ոնր սէրկիյէ եօլլայնրդ, էկէր սաթրմապատան կէրիյէ կէլիր իսէ, բարասընը որվ իսամ իսէյիմ»։

Պէյէտիյէ պու ճիհէթէ եամաչմամը, քէճալէթ իսէրիմ, իսթիդրաղ լարնիզ սէմէզ, պունդար ֆիքր վէրմէյանէն իսէ, սարիը նաղար իմմէկի թէրճին էմմէրլէր, պու մամուլաթը սէրկիսէ էյի պիր թէէսիր եարատաղդնա էմին իմ, գորբա սէոզ իլէ օյնատ, պէօյէ քիչիք էմտաֆա մատտի մուալէնէթտէ թէշվիգաթին չարիլարընտան տաթրմադ լազըմ կէլիր։ Պէյէտիյէ պու իչի նէ՞ իչիւն եարմասան, նէ՞ իչիւն պու գասար ճիւղի պիր էմարէյէն չէքմէսին, ֆագատ օյարադ էյի իսթիրայօրքմ քի, պիւտէյէ թէշվիսը ունդայի իչիւն պիր միդասար թախսիսաթ վար իսի, սահսիզլնտան եարբան սէրկիյէրին մասրաֆլարը ծուլարան վէրկիյոր։ Պու կիսի զարուրի մուալէնէթլէրի ատ պու թախսիսաթ իլէ եարբ՞ամասընը մը՞։»

Շու աէօգլէրին նէ գասար ասղրու վէ իսապէթլի օլասընդան թարիֆէ հաճէի եօգ սրը։ Մէսէլէ եարնրդ Ակիյան Գարահասրընա միւնհասրը աէյլ տիր։ Թէքմիլ Օսմանը մէմլէքէթլէրնտէ պու կիսի պիր չօղ ուֆաչ թէֆէկ ակնաթիւսրլար վար սրը քի, հիւքիւմէթին եարտրմնա միհթաճ սրը։ Մէմլէքէթնմզ հէնուզ պու կիսի սէրկիյէրէ թէմասդյա ալըշդ օյմասրդը իչիւն պու սրասդա հիւքիւմէթին թէշվիգնէ, էրասրդը սէնասթա օյմասրա ան տէրէճէ իսթիյաճ վար սրը։ Պինանէն ալէյ՝ պու մունհամ մէսէլէ ալեգասասրընդան նաղարը տիզգաթլարընա էհէմմիյէթլէ վաղ իսէրիզ։

Խ Ա Ր Ի Ճ Ի Յ Է

ԵԷՆԻ ՊՈՒԼԿԱՐ ԴԱՊԻՆԷՍԻ

Տեղատան.

Մալինօֆ գապինէսի Պուլկարիսթան ըրէնալիկնէն գրալըղա տէյիշմէսի իւզէրնէ՝ ինկիլաբը լազմ կէլէն մէճլիսը ֆէվկէլասաէի մէրլի մէսէլէսինտէ գապինէ ըէնի իլէ Պուլկարիսթան գրալը արասընտա զուհուր իսէն ինսիթիֆը էֆքիար նէթիճէսինտէ սլուշմիշ սրը։ Մալինօֆ գապինէսինէն թասգիպ եթմիշ օլսրդը սիասէթ, էսասէն Պուլկարիսթան գրալընը՝ ինսիթիասպանէն ճգընալարդը չու էտալարտա հագիգաթէն էնտիչ իսէճէճ պիր հալսէ իսի։ Տիկէր թաթարֆատան վիլայամտան պիրինտէ պիր եիւզգաչը թարաֆրնտան ճիմմուրիյէթ իլմը իչիւն կէսօթէրիլմիշ օլան հարաքիամը ըսեանքարանէսէ մէրքէզը հիւքիւմէթտէ պէօյիւք պիր հէյէճան իլէրի կէթիրմէկէ սէպէպ օլմուշ իսի։ Ինթիամլ քի, պու գապինէթին զիմանընտա մէմլէքէթտէ սինսիպգանընդան թարիքեաթը էրէյիճէ պիր վիւսաթ բէյտա իթմիշ իսի։ Շու հարսէ վուգու պուլանագ ինթիասպաթ էմտասրնտա մէճլիսը ֆէվկէլասէի մէրլի օլմասը մէպի, չէմտիյէ գասար հուգուգ վէ թիճարէթէ այնա սաթիսէքի գանուն լայիհալարը թանզիմ օլընմըշ սրը։

1—Ուսուլը մանքէմէի Հուգուգիյէ գանունընն պագը մատտէյէրի մագամնա գայիմ օլմագ իւզրէ զէյլէն թանզիմ օլան մէվատը գանունէյէ լայիհասը։

2—Սուլհ մուհանքէմէլերի թէշքիլաթը վէ ուսուլը մուհանքէմաթը.

3—Թիճարէթի պէրրիյէ գանուն լայիհասը (պիրինճի քիթապ)։

4—Թիճարէթի պանրիյէ գանուն լայիհասը։

Եէնի ուսուլը մուհանքէմիի հուգուգիյէ գանունը թէտվին վէ նէյր օլընմայա գասար սապրդ գանունընն նօգսանլարը իքմալ վէ թասրիլ էտիլմէշ սրը։

Սուլհ մանքէմէլերի թէշքիլաթ վէ ուսուլը մուհանքէմէսինէ միթալլիգ գանուն լայիհասը, զազալարընն ուզազլըղընա մէպնի ճիւզի տավալար իչիւն քէօյիւլերին մէրքէզի զաղայա կէլմէք կիսի չէքտիքլերի, միւշքիլաթրնն էճիւ ալընմագ ֆիքրի իլէ թանզիմ օլընմըշ սրը։ Մէճլիսսէ զապուլ օլընը իսէ իճրա օլընագ սրը։

Թիճարէթի Պէրրիյէ գանունը, հալը հազրը իհթիյաճլարընա քեաֆի օլմասրդընան նօգսանլարը իքմալ իսիլմիշ սրը, եազընտա թագտիմ օլընագ սրը։

Թիճարէթի պանրիյէ գանունընդն տահի նէվազլասը քէզա իքմալ օլընսը իսէ սէ, Շուրայը Տէվլէթճէ հէնուզ միւզաքէրէսի նէթիճէ էտիլմէմրշ սրը։

Ճէզա մէսէլէլերի հազրընտա աթիսէքի լայիհալար մէյտանա կէթիրիլմիշ սրը։

1— Գանունը ճէզա լայիհասը, 2— Գանունը ճէզանրն թասիլ օլընան մատտէյէրի լայիհասը, 3— Ուսուլը մուհանքէմմը ճէզայէ գանունրընն պագը մատտէյէրինէ գայիմ օլմագ իւզրէ զէյլէն թանզիմ օլընան մէվատտը գանունէյէ լայիհասը։

Քէզա ճէզա գանունը տահի իհթիյաճմը զէմանէյէ քեաֆի օլմասրդընտան, պունդան տահի նօգսանլարը իքմալ օլընմըշ սրը։ Էն մուքէմմէլ ճէզա գանունլարը էսաս թուսուլարագ 445 մատտէլիք պէօյիւք պիր գանունը ճէզա մէյտանա կէթիրիլմէքէյէ, էլան Շուրայը Տէվլէթճէ թէտգրգ էտիլմէքէյէ տիր։ Բէզզալք ուսուլը մուհանքէմմը ճէզայէ զէյլէր իլէ իքմալը նէվազրա էտիլմիշ սրը։

Պունդարտան պաշգա ահիսէքի գանունլար տահի թանզիմ օլընմըշ սրը։

1— Մուզահէրեթի Ասլիյէ գանուն լայիհասը։

2—Մէհամլերէ (տավա վէքիլէրի) այնա գանուն լայիհասը։

3—Բեահթիպը տող(մուգավէլաթ մուհարբիրի) գանուն լայիհասը։

4— Իճրաֆգանուն լայիհասը։

Մուզահէրեթի Ասլիյէ գանուն լայիհասը, հազրը պիրինտավարընը պագը ատտէյիթէ թասրդպ իլէ իսթիֆա իթիխարընտան մահրում ատէղէյէ, տավա վէ մուհանքէմէ էմասրնտա կէրէք Ասլիյէ վէ կէրեք տավա վէքիլէրի թարաֆընտան մուավէնէթ գայտէսինի թէէսէն թանզիմ օլընրդ, Մէճլիսի Մէպուսան Ասլիյէ էնճիմէնինճէ սերեաքը թէգրիզ սրը։

Մէհամլերին (տավա վէքիլէրէ) մէսէլէի մուհիմմ վէ պէօյիւք պիր վուգուֆը գանունէյէ միթէվազրի օլմասընա մէպնի, պու մէսէլէնն զէվազրի վէ չերայիթինի վէ հուգուգ վէ վէզայիֆինի մուպէյնն օլարագ գալէմէ ալընմըշ օլան գանուն քէզա մէճլիսի մէլուճա թէտն սրդ էտիլյոր։

Բեահթիպ տող (մուգավէլաթ մուհարբիրլերի) վազիֆէլերի տահա զիատէ թէվսի օլընարագ, մուամէլաթը նասը զայէթ էվվէն վէ գօյայ սուրէթտէ բասէթ վէ թատրիզ վէ էհալիյէ պիր զամ գահա թէէմմանաթ վէրմէք մագատայլա մէյտանա կէթիրիլտի պու գանուն տահի Շուրայը Տէվլէթճէ իքմալը թէտգրգ էտիլմէքէյէ տիր։

Իճրա գանունընա կէլինճէ, իճրա՝ թէթիմմէյի գազատան սրը։ Պրգիմ իճրա գանունընդրզ իսէ, պիր չօղ թէէվիլաթ վէ թաղիերաթ իլէ էօյէ պիր հալէ կէմրշ տիր քի, ահքամընը թահպիղտէն իճրա մէմուրլարը պիրէ ահիզ պուլընյոր։ Արթը իլամ սահիպլերինն պունը իճրայա գօյմագ իչիւն չէքտիքլերի մրշքիլաթ պունտան թագտիր օլընապիր։

Պինանէն ալէյհ՝ իճրա գանունը լայիհասը միճէճտէսէ թանզիմ օլընմըշ սրը։ Եազընտա պէրայի թէտգրգ Շուրայը Տէվլէթէ վերիլէճէք տիր։

Տիւսբուր մէսէլէսինի Կէլինպիքտէ, էլիմդան պուլընան 4 ճիլտ Տիւսթուր իլէ միթէատատա զէյլերի վէ պինէրճէճ թարիրթանը ումումիյէրին զըմմ մուհիմմ ֆէլսա, լազմ վէ թէպտիլ էտիլմիշ վէ մամաֆիհ երնէ իսթիյաճատա դայրը քեաֆի պուլընմըշ իսի։ հալ պու քի պիր տէվլէթին էլէվմ մերի իլ հիւքմ օլան գավանինի վէ նիզամամընը հավր միւքէմմլ Տիւսբուրը օլմագ զարուրի վէ էլզամ օլարընտան, պիւթիւն գանունլար պիրլէշտիրիլէրէք, վէ լազմ ու թէպտիլ օլընմալար չրզարբլարագ միւքէմմէլ պիր Տիւսբուր նէյր էտիլմէսի իչիւն էրկապը հուգուգտան միւթէնէքքիլ պիր հէյէթ մարիֆէթիյլէ իքի ճիլտ իքմալ էտիլմշ սրը։ (Թէշքէքիւր օլընը սէտարը)։

Հաքիմլերտէ արանբլանագ էվսաֆ պաշընա իքի տիր, 1—Էնվյէթի իլմիյէ վէ հուգուգիյէ, 2—Նէֆսի հաքիմտէ պուլընմասը լազմ կէլէն ֆազիլէթի անլէգայէ տիր. պունդան իչիւն տահի պաղը չերայիթի հավի գանունտա սարատաթ վէրիլմիշ սրը։ Իլմի հուգուգ թանսիլի Եվրոբայա կէօտտէրիլէն թալէպէտէն մուհասասնաթ հասրլ օլաճագ սրը. Պիր տէ մէքթէպը Հուգուգ տաքի թալէպէտէն պիր զրամ թէճրիպէ հասրլ իթմէք վէ ամէլյաթ կէօրմէք իւզրէ հէր կիսի էօյլէտէն սոնրա տէվատիր վէ մէհաքիմի մէրքէզիյէտէ տէվատ էթմէքտէ տիրլէր։

Թէ՝ Ասլիյէ մէմուրիյն վէ միւնթէսիպլիյնն թէտգրգաթ վէ թէթէպպիւաթտա պուլընմալարընա զօլայլըգ հազրը իհթիյաճլարընա քեաֆի օլմասրդընտան նօգսանլարը իքմալ իսիլմիշ սրը, եազընտա թագտիմ օլընաճագ սրը։

Թիճարէթի պանրիյէ գանունընդն տահի նէվազլասը քէզա իքմալ օլընսը իսէ սէ, Շուրայը Տէվլէթճէ հէնուզ միւզաքէրէսի նէթիճէ էտիլմէմրշ սրը։

Ճէզա մէսէլէլերի հազրընտա աթիսէքի լայիհալար մէյտանա կէթիրիլմիշ սրը։

1— Գանունը ճէզա լայիհասը, 2— Գանունը ճէզանրն թասիլ օլընան մատտէյէրի լայիհասը, 3— Ուսուլը մուհանքէմմը պագը էտիլմէքտէ օլսրդ թախսիսաթ իհթիյաճ պրագմայաճագ տէրճէյէտ տարֆիյաթ թէէմրն էյլէմիշ տիր։

Կէյնէ Փետրարատա Ճէերիտէի Ասլիյէ նրն 4250 ապօնէսի վար իսի։ Մէմլէքէթիմիզէ հիչ պիր հաքթալրդ բէսմի եախսատ զայրը բէսմի կազէթա պու գասատ ապօնէյէ մալիք օլամմըշ սրը։ (թէշքէքիւր սէտարը)։—Պիր տէ «մուգարրերաթը թէմիերդիյէ մէճմուասը» նամըյլա այրդ պիր մէճմուա նէյր օլընմագատա սրը քի, Մանքէմէի թէմիերդանէն սատը օյան ումում գարարլարընը չամիլ տիր։ Մանքէմէի թէմիերդ գարարլարը թէֆտերի գանուն մագամնատա օյարընտան թէնսիրի էֆքարը հիւքքամա պէօյիւք մէճասր սրը։

Պունտան պաշգա հիւքքամ իչիւն թէտապիրը ինդրպաթիյէյի հավի ուսուլ վէ գայտէյէր վագ էտիլմիշ տիր։ հաքիմ էր լայհն ազ (ազ սյրմագ) իթիպար էտիլմէքլէ պէրաբէր, քէնտիլերինն ինթիպան վէ թէքտիրի իչիւն տահի թէտապիր իրրիլ լազմ օլընմըշ սրը։

Հաքէգա նիզամաթը իտարէի մերքէզիյէնն իսլանը իչիւն գայտէյէր գօնրըլմը սրը։

Թէշքիլաթը մէհաքիմնն իսլանը մէսէլէսինէ կէլինճէ՝ պու նօգսանլրն իքմալի իչիւն կէչէն սէնէ 14 վիլայէթ, 13 լիվա մէրքէզի իլէ 200 գազա մէրքէզլէրինտէ եէնիտէն թէշքիլաթ օլընարագ իսթինաճ վէ պիտայէթ մանքէմէլերինի հաքիմէր թայնն օլընաղը կիսի, գազա մէրքէզլերինտէ տէ պիր բէիս վէ միւտայիի ումումի վէ միւսթանիրգ կիսի մէմուրլար թայնն օլընմըշ սրը։ Քէզա պաղը գազալարտա Շէերի նայիսլէրինն սաղ վազիֆէլերի հուգուգ վէ իճրա իշլերինի տահի կէօրմէյէ մանի օլսրդընտան, պու վազիֆէ տահի ճէզա բէիսլէրինէ իլավէյի մէմուրլէթ էտիլմէք սուրէթիյլէ պիրլէշտիրիլմշ սրը։

Պու սէնէ եէնիտէն թէշքիլաթ իճրասը իչիւն թախսիսաթ գօնրըլմը սրը։ Գապուլէտէ սայիր մահէլլերտէ տահի թէշքիլաթ օլընաճագ սրը։

Միլքիմիկատ գաբիթիլասիօնլարընն լազմը իչիւն ատլյէտմիզի ինթիգամա վազ էտէճէք օյան պու ուսուլին թասրմն էլզէմ տիր (ալզրլար)։

Շունը տա իլավէ էթմէյի քի, հաքիմլերին մասրաֆը եվրօբա վէ պիլ խասսա ինկիլթէրա հաքիմլերի մասրաֆընտան բէք ազ սրը։ Թէշքիլաթը մէմլէքէթին հէր թարաֆընա թասմամ էտէր իսէք, եալընրդ գազա Պիտայէթ մանքէմլերի իչիւն 300)տէն զիյատէ հաքիմէ ինթիյաճմըդ օլաճագ սրը. պունա լիվա վէ վիլայաթ թէշքիլաթը տահի իլավէ օլընը իսէ 5000 հաքիմ իսթէր. թախսիսաթընդրզը հէնան պիր միսլի արթրմագ իգթիզա էտէր։ Պունա չարէ օյմագ իւզրէ թէշքիլաթը հազրէմզի ինկիլթէրատա օլսրդը կիսի ճահիմի միւճթեհրիs եախսատ հաքիմի վահիա (պիր հաքիմ) ուսուլինէ թէպտիլ էտէր իսէք, թայրի օ նիսպէթտէ ազ հաքիմլերէ իքթիֆա օլընապիլէճէք վէ քէնտիլերէ մրշնասիպ մասչար վերիլէպիլէճէք տիր։

Մամաֆիհ՝ հաքիմի միւնֆէրիտ ուսուլը պու մէմլէքէթ իչիւն արզու չտիրմէլի վէ հէր քէս պու սիսթէմնն զապուլի իչիւն չալըշմալը սրը. Ինկիլթէրատա պու ուսուլ չզատն գապուլ օլընմըշ սրը վէ թէվզի էթտիյի ատպէթ տարզը մէսէլ հիւքմինէ կիրմիշ տիր. անճագ զայէթ մուզթէսիր հաքիմլէր թայնի վէ պունլարընն թէրֆիի իչիւն ուսուլլէր իթթիխազ էտիլմէլի տիր։

Միքթագրպէն պիրինճի ճէլսէ խիթամ պուլաը։

§ Իքինճի ճէլսէյէ պաշլամասը վէ Ասլիյէ պիւտէյէսի միւզաքէրէսինէ տէվամ օլընսը։

3'480060 ՂՐՇ. հավի պիրինճի ֆասլ օգունտը։

Պուչօ էֆ.— Պու պիւտէյէտ Մէզահիպ միւտիրի մասչը իչիւն 1600 լիրա թախսիսաթ վար սրը. պաղաս քի բուէսսաը բուհանիյէ իշլերին լայզրզյա վէ սիրաթլա կէօրլուլմէսինէն տօյայը ալքէյէթ իսիյօրլար։ Մէզահիպ միւտիրի անասրը ղայրը մուսլիմէնն իշլերինի չարուգ կէօրսիւն, էկէր ինթիհաբ ատնասրրն թէեյիսի մաթլուբ իսէ, պու Մէզահիպ մուտիրիյէթինէ ֆէվզէլատէ էէմմիյէթ վէրիլէրէք վազիֆէլերի սուրէթի զամիյէտէ թայնն էտիլմշ։

Ասլիյէ Սուլհ պէյ.— Ա. հանրմ, 311 ՂՐՇ. մասչա պիր ատամ կէչինէպիլիր մի։

Հաֆրզ Իպրահիմ էֆ.— Սթանպոլ հաքիմլերինն մասչնտան քէսէլիմ, թաչրայա զամմ իսէլիմ։

Էսատ էֆ.— Պազը մէհաքիմ ազայը միւնթէխապէսինն էվրազը վալիլերին չանթարտան գուրթարըլմալը սրը։

Ասլիյէ Նազրը.— Հաքիմլերին մասչարընտան թէնզիլ օլընմասը ույամազ. պիւտէյ աչրը սէպէպինէն չիմսիլիք նօգսան մասչը օլանլար իչիւն զամմ թէշքիլի էտմէմ, (Էսատ էֆ.յէ խիթապէն) թէշքիլաթ եազրմայա տրլերտէ հէյէթի մէհնթէիսապէնի թայնի հազրընտա պիր մատտէյի գանունէյէ դալէմէ ալընճագ սրը։

Պատէհու Բումէլիտէ Գալգանտէլէն Բաչանիք. Գարաշօվա էհալիսնտէն վիրուտ էտիպ, Արնավուտլըզ ըսանընա ճիրեթ էտէն մալլասրլար իլէ պունարա մուավէնէթ էտէն Գարատաղլարա դարշը տուրմայա հազրը օլտըղլարընա վէ էօյմէտիքճէ վաթանասն պիր գարրչ եէր վէրմէյէճէքլերինէ տայիր 3 գրնա թէէկրաքինամէլէր դրաաթ վէ չիտտէթի վէ սիրէքի ալդըլար իլէ միւգապէլէ օլընը,

Պուրասընն վազիֆէսի զայրը միւսլիմ բուէսսայը բուհանիյէ միւռաճաաթլարընը տէվայիրի այտէսինէ թէպլիդ վէ վէսաթէէճէն իպարէթ իսէ, պուրասընը քիչլիյէն լաղվ էտիլմէսինէ թաբաֆտարը։

Ասլիյէ Նազրը.— Մէզահիպ իտարէսինն այրընա նիզամնամէսի վար սրը, վազիֆէսի բուէսայը բուհանիյէնն միւռաճաաթլարընա թէվասսուլ վէ բուէսայը բուհանիյէնն ինթիհասապլարընն գանուն տայիրէսինէ իճրասընը թէզարզ էթմէք կիսի խուսուսաթան իպարէթ սրը։

Իմմիյազաթը մէգհէպկէյէ այտա մէսէլէլերին բուէսսայը բուհանիյէնն միրճէյի Մէզահիպ նէզարէթի պիր պունար սայիր տայիրէլերէ հիչ պիր խուսուսա զաթի սուրէթտէ միւռաճաաթ էտէմէզ, օյա օյա Մէզահիպ նէզարէթինտէն չիքեայէթ իչիւն միւռաճաաղ էտէպիլիր։

Մէսէլա ասքերկիյէ ատյտա օյան խուսուսաթտա էֆրատ ինթիսարը իլէ Հարպկիյէ նէզարէթինէ միւռաճաաթ էտէպիլիրլեր։

Վարդգէս էֆ.—Բուէսսայը բուհանիյէ հէր պիր խուսուսա իշլերին Մէարիֆ վէ Տախիլկիյէ նէզարէթլերինէտէ միւռաճաաթա մէհպուրը օլսրդր։

Ասլիյէ Նազրը.—Հիչ պիր վազրթտա Տախիլկիյէ Մէարիֆ նազրրարը Բաթրիզէֆ Լիւթֆի բէսմի պիր թարիր արմաղ, ալմը իսէ վազիֆէսինի թէշավուզ էթմիշ տէմէք տիր։

Պէհճէթ պէյ.—Ասլիյէ միֆէթթիլլերի վազիֆէլերինի տրգգաթլա ինթրա էթմէյօրլար։

Պիր աէս.—Միֆէթթիչլեր, թէֆթիչէսէճէքլերի եէրլերէ աբանարդ կիսէճէք իքէն, եարբն կէլլյօրբմ, հազրը օլընրզ սեյի թէյէկրաֆ չէքկյօրլար։

Ասլիյէ Նազրը.—Ասլիյէ միֆէթթիչլերինի լազղ էտէլիմ, այրը թախսիսաթը տահա ֆայիտէլի իսթիմալ էտէլիմ։

Սէյլէր—Գապուլ, գապուլ,

Ասլիյէ Նազրը.—Տիւսթուր վէ մուզարրերաթը ասլիյէ վէ սթաթ՝սթիգ զալէմլերի թէշքիլ օլընսը։

Միւշավիր Դոնի Օսթրօրօկին գանթրաթը 3—4այա գասատ իսթամ պուլըյօր, մուամիլէյինն մալիճամի վէ թէճրիպէսինէն հագիգաթէն իսթիֆատէ իսիրմիշ տիր։

Խալիլ էֆ.—Պիզ գանունարարմզը էվլոբա գանունարընտան ալը իսէք, Իսլամկէթ բայասար օյամագ։

Մահիր էֆ.—Էլզէմ օյան հէր նէվ ահքամը մէսէլէյէ գապուլ իթմէքտէ մուհթարը։ (չիտտէթի ալզրլար)

Պունդն իշլերինէ Ասլիյէ նազրրընն միւֆէթթիչլերին լազվը վէ Յազէմ թախսիսաթ հազրընտան թէքլիֆի գապուլ էտիլմի։

Պատէհու մահքէմէի թէմիեդ մասչաթը ֆասլընտա, 2 ազա վէ 2չէր պէն ՂՐՇ. մասչա 4 միւմէյիզ իլավէսի թէնսիպ օլընսը։

Բէգզա մուհթիթի թիճարէթ մահքէմէսի թախսիսաթը գապուլ էտիլմէյէ կիսի՝ իսթիճաճ վէ պիտայէթ մանքէմէլէպիւտէյէլերի տահի թասվիպ օլընսը։

Արիֆ պէյ.— Թաչրասա 300 ՂՐՇ. մասչ ալան ազա միւլազիմլերի էն մուհիմ հուգուգ մէսէլէլերինտէ սահիպը բէյ օլյօրլար։

Հաֆրզ Իպրահիմ էֆ.—Պէյլէ զամմլարընն եիւզմինէն 5 միլիոն լիրա աչրդ 10 միլիոնա չրզրյօր։

Ֆէյզի էֆ.— Եա մանքէմէլերի լազվ էթմէքի եախսատ տօյրմալը։

Հաֆրզ Իպրահիմ էֆ.— Պու աչրդ պիւտէյէ զամմար եարմայալը, միլլէթ եազրզ սրը. Պէյլէ զամմար էէր իսէք քէնտի էլիմիզլէ պաթաճաղը։

Բիրա Սուլհ պէյ.— Ա. հանրմ, 311 ՂՐՇ. մասչա պիր ատամ կէչինէպիլիր մի։

Հաֆրզ Իպրահիմ էֆ.— Սթանպոլ հաքիմլերինն մասչնտան քէսէլիմ, թաչրայա զամմ իսէլիմ։

Էսատ էֆ.— Պազը մէհաքիմ ազայը միւնթէխապէսինն էվրազը վալիլերին չանթարտան գուրթարըլմալը սրը։

Ասլիյէ Նազրը.— Հաքիմլերին մասչարընտան թէնզիլ օլընմասը ույամազ. պիւտէյ աչրը սէպէպինէն չիմսիլիք նօգսան մասչը օլանլար իչիւն զամմ թէշքիլի էտմէմ, (Էսատ էֆ.յէ խիթապէն) թէշքիլաթ եազրմայա տրլերտէ հէյէթի մէհնթէիսապէնի թայնի հազրընտա պիր մատտէյի գանունէյէ դալէմէ ալընճագ սրը։

Պատէհու Բումէլիտէ Գալգանտէլէն Բաչանիք. Գարաշօվա էհալիսնտէն վիրուտ էտիպ, Արնավուտլըզ ըսանընա ճիրեթ էտէն մալլասրլար իլէ պունարա մուավէնէթ էտէն Գարատաղլարա դարշը տուրմայա հազրը օլտըղլարընա վէ էօյմէտիքճէ վաթանասն պիր գարրչ եէր վէրմէյէճէքլերինէ տայիր 3 գրնա թէէկրաքինամէլէր դրաաթ վէ չիտտէթի վէ սիրէքի ալդըլար իլէ միւգապէլէ օլընը,

գուվէի իմբայիէնին նազարը տիզդա-թրնա հէվալէ օլընօր։

Միութագրպէն Ամլիէ պիւտժէսինէ տէվամ օլընար, 486,422 լիրա պիտայէթ մանքէմէլերի, 324 լիրա սուլ մանքէմէլերի, 42,020 վիլայէթ իսթիհաֆ մանքէմէլերի, 18,200 լիրա մուգավէլէթ մուհարբիրլերի։ այիտաթը. 480 լիրա թահսիլ մէմուրլարընա։

Մէզքիւր մասչար թաստիգ օլընուրգ տան սոնրա, իմթիհանայա խիթամ վէրիլտի։

ՏԱԽԻԼԻՑԷ

ԵՒՄԷՆ ԱՀՎԱԼԻ.— Եէմէն գուվէի ուսումիյէսի գօմանտանը Ֆէրիգ Անմէտ իզզէթ բաշա, Սինան բաշա մէրքէզինէն չէքափլի 22 մարտ թարիխլի թէլեկրաֆընտա ամիսքի մալիսմանը վէրմիշ ու ր։

«Մարտըն 19ընճը կիւնիւ Սինան Բաշա հէվալիսինէ Պէյթը Շապանտա թօքանան փիւսկէթլի էշզոյա իւզէրինէ միբալայ Բիգա վէ Ամէնի պէյլէր գօմանտասընտաքի զըթալար թարաֆընտան միշթէրէքէն վուգու պուլան թաբուգտա ճէնապը Հաղդին ինայէթի իլէ էշզոյը քեամիլէն իսթա վէ բէք չօք թէյէֆֆա իլէ թարուտար խուլտիկի վէ ասաքէրտէն բէք ճիւղի գայլաթ վուգուս կէլտիկի վէ էշզոյանընը կէօրտիքլէրի տարպէսէն ճիվարտա ատէսլէթէ պաչաղլըգը վէ պու կիւն եկնէ իքի գօլտան մէրքէզը ըսեան օլան մէսմիտէրէ թէարուգ խիլմէք իւզրէ հարաքէթ օլընուզը արդ օլընը։»

ԱՐՄՍԹՐՕՆԿ ֆապրիգասընա սիբաբը օլընանգ իքի պէօյիւք զըրէլընընը պէէրլինին զրմէթի պիրէր միլիօն լիրայա պալիզ օլանգը իսպէր ալընմըշ։ Թօքլարընը ֆիյանը պիր միլիօն լիրա թութըյօր։

Մէզքիւր զըրէլլարընը սիբաթը սանթամ 20 միլ օլանգ արը։

ԳԱՐԱՏԱՂ հիւքիւմէթի վանօվիչտէն 6 վէ Մուրանգըզ վէ Թէրճանտան տա իքիշէր թապուր քի ճէման 1) թապուրընը սէֆէր պէր հալինէ գօնդրմասընա էմր վէրտիկնի վէ այրընա 6թապուր սէֆէր պէր հալինէ գօնդրմասընը Գարատաղա պիտիւն էհալինին հարպ թէսպիւնա պուլընտարընը Թրիպոլիսնա եագզյոր։

ԳԱՐԱՏԱՂ հիւքիւմէթի, Մալիսօրլար իլէ Արնավուտլարընը Գարատաղա հիմրէթլէրինէ տայիր մուազզամ տէվլէթլէրէ պէր մուխթիրէ կէօնտէրմիշ վէ պունտան հիւքիւմէթի Օսմանիյէնէդոնին տօսթանէ թէվասուսթա պուլընտարընը պու հիմրէթի մէսէլէսինէ պիր նիհայէթ վէրիլմէսի ըէնա օլընմըշ արը։

Այնը զէմանտա հիւքիւմէթի Օսմանիյէ արագիսինէ վուգու պուլան գարըշմէզդ վէ հիմրէթի սէպէպ օլմագ իւզրէ, մէրզիմիսէնէ սոնրա պիր թագըմ գանունլարընը թաթպիկնէ պաչամընը օլմասը վէ Արնավուտլարընը պու գանունլարա իթաաթ էթմէք խսթէիքլէրի կէօսթէրմէսինը վէ պունանէ ալէյհ ֆիրարլէր հագդընտա աֆվ ուսումի իլանլարա գանունլարընը թաթպիկնէտ միւսաատէլի տավրանըմասընը թաթպիկնէտ էթմէ վէ մուխթիրէնին նիհայէթինէտ հիւքիւմէթի Օսմանիյէյէ տօսթըզ տա սէվամ էթտիկնի իլավէ էյլէմէ տիր։

Գարատաղըլարսան իպարէթ պիր չէթէ եվվէլքի կիւն Մոյքօվիչ թարաֆընտան հուտուտը թէճավուզա գարըշըզագ չըզարաճաղլարը խապէր ալընմասը իւզէրինէ կէչիսլերի թուբեագ իչիւն կէօնտէրիլէն միֆրէզէ, Գարատաղըլարընը բուսուսընա տիւչէրէք, իքի սաաթ սէվամ էտէն միւատէմէտ Գարատաղըլարընը կէրիյէ բիւսկիւբարիտիկի վէ Օսմանը ասքէրինտէն զայիֆ օլմարընը հուտուտա պէօլիսի գօմանտանլըղընտան կէլէն պիր թէլէկրաֆնամէտէն անլաշըլմըշ արը։ Շգօտարասան կէլէն թէլէկրաֆնամէյէ կէօրէ Մարտ 22 կէճէսի Թուզլա էհէմմիյէթլի միւսատէմէլէր վուգու պուլմըշ արը։ Հէյնուզ նէթիճէսի մալիւմ սէյիլ իսէպէ, սարբար պազը մէվզիլարտան թարտ էտիլէպիլմիշ տիր։

Ու միւսատէմէտ ասքէր իլէ պիր խայը կէնտիլի էհալի իչիւրաք էթմիշ տիր։ Թէլէֆանը մրգտաորը հագզընտա թանպզգաֆ էտիլիյօր։

Թուզլն պազը մէվզիլարընտապուլընան սարբար սիւնուտէն պէրու հուտուա տօղրու թարտ էտիլմիշլէր տիր։ Մէրզիմարը ագշամ թէնիրլէր գանունլարընտան էնէնիլէն միւսատէմէ վուգու պուլմըշ արը. էհալի՝ ասքէրէ հր նէվ մուավէնէթ էտիյօր. սոն խապերլերէ կէօրէ, սարբար Թուզլան չէֆիմինլէր տիր։ Թուզ մէվզիլնէ խմասը գասար թօր կէօնտէրիլմիշ տիր։ Գարատաղն տօսթը պուլընան տեվէթլէր իւ-

լէրուտէ մուզիրը նէթիճէլէրէ մէյսան վէրմէմէք իւզրէ, Արնավուտլրգ մէսէլէսինտէ թէմամրյա պիթարաֆ գալմասընը Գարատաղ զրալընա թավսիյէ էթմիշլէր տիր։

Ժուրնալ s'Իթալիա զաղէթասը, «Իթալիա Արնավուտլրգ իշլերինէ միւսահալէյի խաթրընտան կէչիրմէմիյինտէն, Արնավուտլրգ սուլարընա Իթալիա զրրնլըլարը կէօնտէրիլէճէյինէ տայիր օլան խապերլէր էասսըզ օլտրղընը» պէյան էտիյօր։

Գարատաղ իլթիճա էտէն Մալիսօրլարա Գարատաղըլարճա հէր նէվ մուավէնէթ էտիլմէսինտէն սոլայը Պապը Ալինին բրօթէսթօսընա, տիւն ագշամ գասար Գարատաղտան հէնուզ պիր ճէվապ կէլմէմիշ տիր։

ՍԹԱՆՊՕԼԸՆ Բուլգի թարաֆընը էլէքթրիքլէ թէնվիր իշլէն Բէյթասագի Կանց չիրքէթինին թէէսիս էթտիյի Օսմանը անտնիմ էլէքթրիք չիրքէթի սերմայէսինին 100աէ 10ը թէտարիք էտիլէրէք, չիրքէթ գանունէն թէչքիլ օլընտրը հիւքիւմէթէ պէյան էտիլմիշ տիր։

Հիսսէտարան հէյէթի ուսումիյէսի ալաքը. ապրիլ 11աէ Սթանպօլտա իմթիսա էտէճէք տիր։

ՁԱԹՐ Շանանէյէ թագիմաթ էթմէք իւզրէ Սթանպօլա կէլէն Ավսթրիա պահրը Սէֆիա ասնանմասը գօմանտանը Ամիրալ Գօնսթի տիւն սուրէթի բէամիյէսէ հուզուրը Բատիշահիյէ զապուլ օլընմըշ արը։

Ամբրալ չէրէֆինէ Մասէդինէ մուքէմմէլ պիր զիյաֆէթ քէշիսէ օլընմըշ վէ զիյաֆէթէտ Ավսթրիա սէֆիրի մասլահաթկիզարը Մ. Միւլլեր իլէ սէֆարէթի էրքանընտան մասատ պազը վիւքէլա հազը պուլընմըշ վէ էմսայը զիյաֆէթէտ մուսպա Օսմանը վէ Ավսթրիա մարշարընը թէրէնտիւմ էթմիշ տիր։ Ամբրալա պիրինճի բիւթպէտէն նիշանը Օսմանի իթա օլընմըշ տիր։

ՊԱՍՐԱ. քէօրֆէզինտէ գաչագճըըընդն մէնի իչիւն Ինգիլթէրա 36 նէֆէր պահրկէ ասքէրի, վէ պիր միւլադիմ իլէ 2 սանագզ ճէպանէ չըզարմըշ արը։ Պասրա վալիսի տէրհալ Ինգիլիզ գօնսօլոսընա բրօթէսթօ էթմըշ իսէ տէ, պու միֆրէզէ գօնսօլոսխանէնին մուհաֆազասընա մէմուր միֆրէզէնին եէրինէ կէլտիկի պէյանըյլա իլզամ էտիլմիշ տիր։

ՏԻՒՆ կէճէ սաաթ 6 բատարէյէրինտէ Սամա Ալթընտա, Ճանպաղ խանընտա սապոնճը Անտոնին օտասընտան եանկընը զուհուր իտէրէք մէզքիւր խան վէ պիր գանվէ, 3 մաղազա եանմըշ արը։

ՊԱՂՐ Ալի եանկընը մուհաքէմէսի թէմամըլա խիմամ պուլմըշ օլարընտան, պու կիւն մանունլարա գարար թէֆիմ օլընանգ արը։

ՃԷՐԲԱՀ ԲԱՇԱՏԱ. Ֆաթիմէ նամ գասընին սարա իլլէթինէօղրայան զըզը, լամպա իլէ գասէմմանէյէ էնտիյի սըբասա իլլէթի պաչատրընտան լամպա էլինտէն սէվերիլիպ էլզիսէսի եանմըշ վէ ֆէրեասը իւզէրինէ, հէմէրիթ վալտիտ վէ պիրատէրի եէթիշմըշ օլարընը հալատ սոնլարասա էլէրինտէն եարալանմըշ վէ սաբալը զըզ խասթախանէյէ կէօնտէրիլմիշ իսէ տէ, եարալարընտան միւէյէսիրէն վէֆաթ էթմըշ տիր։

ՀԱԳՏԱՐԲԱՇԱ տա Ինգիլիզ գապրիտանը ճիվարընտա տէնիզալ պիր հաղ զուհուր էթմիշ վէ քիմ օլարընը անլաշըլմամըշ արը։ Մէրզուսընն Իսլամ օլարընը վէ թախմինէն պիր այ էվվէլ տէնիզի տիշտալի անլաշըլարագ տէֆնինէ բաբխասթ վէրիլմիշ արը։

ԱՄՄՈՆԻԱ. սէֆիրի Պարսն Մարշալ տիւն ագշամ էքսբրէս իլէ Պէրլինէ կէթմիշ տիր։

ԳԱՏՐԲէՅՍԹ ԵԱՆԿՐՆԸ.— Գասընքէյ եանկընը հաղզընտա տիւքի նիւսխէմիդէ պազը մալիւմաթ վիրտիք։

Եանկընն տէվամ էթտիկի միւտէթտէ խասարաթնն տէրէճէսի ֆագլա օլարագ թանմին իտիլմիշ իտի, հալպուքի ասթէշ պասարըլսրգասան սոնրա իքրա օլընան թանդիգաթտան տուլարըլարընա կէօրէ եանկընտան 100գասար խանէ վէ 1 տիւքեան գանմըշ արը։

Եանկընն՝ կէչէնտէ վէֆաթ իտէնբաստեղ Ղ. Մանուկեան էֆէնին Թալէաթ բաշայա սսթարըլարը էվտէն զուհուր էթմիշ տիր։ Թալէաթ բաշա էվի թէմիզէմմըշ օլուգ, տիւն սապան օրասա հագլ իտէճէք իտի, հալպուքի՝ տիւն սապան էվ պիրէն պիրէ եանմագա պաչամըշ արը։ Իլգ ագշամսան գաթէն բիւզկեար օլուգ, ասթէշ եայըմըշ վէ էշլէ պիր հալ քէպգ էյլէմիշ տիր քի հէր քէս ճանընը տրարը ասթմաղա չալըշմըշ արը։

Ասթէշ չըգան խանէ իլէ Բարսեղ էֆ. Ասթամպօլեանընն խանէսի արասընտա էրեյինէ պիր մէսաֆէ օլուգ, եանմամըշ արը։ Թէգա Ուսնեան էֆէնին խանէսի տէ գուրթըմըշ արը։

Եանկընն մէքթէպէ տօղրու իյէլէ-մէքտէ օլուգ Թաղ. Խորհուրդ թուլում պալարը մէքթէպէնին էֆրաֆինա թօրլամըշ վէ հէր կէօնա զայրէթէ մէքթէպ գուրթարմըշ իսէ տէ, էրմէնիկէրին Դըլիւպի եանմըշ արը։

Եանկընտան էն զիյատէ էրմէնի խանէկէրի եանմըշ օլուգ, հէման ճիւմէսի տէ ճէսիմ քարկիր պինալար իտի։ պունդարընն պէօյէճէ մանվ օլուգ կիթսի եանկընին չիտէթինէ պիր տէյիլ տիր։

Բաթրիզը սապզգ Դուրեան Ս.ընն խանէսի տէ եանկընն մահալինէ բէք եաղին օլմաղլա պէրապէր, եանմամըշ արը։

Եանան էվլէրին չօղը սիկուրթալը իտի։

Սէլիմիյէ իթֆաիյէ ալայը եանկընը պասորրմաղա չօգ եարտրմ իթմիշ տիր։

Միւհթաճիյին բէք ազ օլուգ, պունլար էօթէ պէրի էվլէրտէ եէրլէշտիրիլմիշլէր տիր։

Զապթթաճա գաչբրրլան էշեանին մուհաֆազասը վէ եէրբլան տուվարար վէ պահալար իչիւն տիգգաթ իտիլմէք խուսուսընա չալըշըլմըշ արը։

Եանկընին գասէն պրազըմըշ օլարը չիւպհէսիգ կիպի կէօրիւնմէքտէ տիր գիրա պօշ պիր էվէն պիլիասսա սապան գարշը եանկընն զուհուր իթմէսի բէք ճալիպ տիգգաթ արը։

ՄէՀօրտար տա եանկընն աէվամ իթտիկի էսնասէ, զըզրլնըմ եէթիշմէսի իմքան խարիճինտէ պուլընան Մոսա ճատտէսինտէ սու գումբանիասը խարբխանէսի եանընտա պիր Բուսին էվինտէն տէ եանկընն զուհուր իթմէսի չալանը թէճիւպ տիր. օրասա տա 3 էվ եանմըշ արը։ Պու եանկընն տէ գասա էսէրի տիր վէ պու հարաքէթէ ճիւրաթ իտէն տէրտէսթ խրիմշ տիր վէ պունտան սոնրա իքինճի պիր գուտտագճը տասա թուբլըմշ արը։

Եանկընն խասարաթընընն 60—7)000 լիրայա պալիզ օլարը թահմին օլընյօր։

Իշպու եանկընտան մութէզարրուր օլան պալլանա գումբանիալար շունալար արը։

Բօսիա՝ 85)), Ուէսթրն 6000, Իւնիօն 4000, Սրն 3000, Նօրվէճ Իւնիօն 20)), Նորթ Պրիթիշ 2300, Նասիոնալ Ժէնէրալ 15)), Իւրպէն 1)00, Իմբէրիալ 1000, Միլեբս 350, ճէման 29,350 լիրա։

ԻՄԱԼԱԹ ՀԱՐՊԻՃԷ

Միհտիրիճէթինտէն

10500 քիլօ զէյթուն եաղը պէտէր քիլօսը 7 զրշ. 10 սանթիմ։ 10000 քիլօ իսքէճէ սոն եաղը պէտէր քիլօսը 4,865աէն։ 150000 քիլօ քիւքիւրտ պէտէր 100 քիլօսը 60,90։ 1500 քիլօ էնկլիրթ եաղը պէտէր քիլօսը 2,52։ 110000 քիլօ Շելի կէօնէրչիլսի պէտէր 100 քիլօսը 118,20։ 50000 քիլօ Ինկիլիզ ալասանլըգ չէլիկի պէտէր քիլօսը 5,15. 1000 քիլօ բամպուք իսթիպի պէտէր քիլօսը 2,70։ 1100 քիլօ պէյազ ֆասրկա արմըզը պէտէր քիլօսը 4,50։ 3000 քիլօ մուխթէլիֆ գումբրտա չէլիկ պէտէր քիլօսը 17,75։ 155) մէթրօ պիր գաթը գամագ գայիշի պէտէր քիլօսը 27,50։ 5) մէթրօ իքի գաթը գամագ գայիշի 27,50։ 150 մէթրօ լասթիգ մաքինա գայիշի արզէն 254 միլիմէթրօ պէտէր քիլօսը 56,20։ մէթրօ լասթիգ մաքինա գայիշի արզէն 128 միլի մէթրօ պէտէր քիլօսը 56,50։ 2)) մէթրօ լասթիգ մաքինա գայիշի արզէն 102 միլի մէթրօ պէտէր քիլօսը 56,50։ 250 մէթրօ լասթիգ մաքինա գայիշի արզէն 76 միլի մէթրօ պէտէր քիլօսը 56 զրշ.

Իմալաթը Հարպկէ ֆապրիգալարը իչիւն լիւզումը օլուգ մէվզը մրնադասայա զօնլըան պալէտատ ճինս վէ մզգաալարը մուհարբէր մուխթէլիֆ էշեա հիզալարընա կէօսթէրիլէն ֆկյաթ իլէ թալիպլերի էօսէտէլիտ գալմը վէ մահը հալը բուսմինն 28ճճեի բաղար էթթէսի կիւնիւ ֆկյաթը հասատը լայզընը պուլտրը հալտէ իհալի գաթիկէսինին իթարը մուգարրեր պուլընմըշ օլուբ-ղընան 100տէ 3 թէնզիլաթ իլէ իթայա թալիպ օլանլարը թէէմինաթ ագէ-լերինի միսմանէրպկն եէվմը մէզքիւրտ Իմալաթը Հարպկէ մէճլիսինէ մուբրաճաաթ էյլէմէլերի իլան օլունուր։

23 Մարտ 327 3—1

Եվգաֆ Նէզարէթինէն

Գանիա վէ Շամ վիլայէթլերի Եվգաֆ միւտիրիյէթլերինտէ թէչքիլ օլընանգ ինչաաթ հէյէթի ֆէնինիյէրինին 327 սէնէսի պիւտճէսի մուճիպինճէ սէր միմարլըգլարընա 3էր պին վէ Զէրբէն 4 միմարա տա Զէր պին զրշ. մաաչ թախսիս օլընմըշ օլուգ միւհէնտիս վէ եա միմար մէքթէպինէն մէէզուն օլմագ չարթըյա թալիպլերին, մարտն 28ճճեի կիւնիւ զէվալի սաաթ 10ատ իճրաաը մուգարրեր օլան իմթիհանա տախիլ օլմագ իւզրէ չէհրը մէզքիւրին 27ճճի բաղար կիւնիւ ագշամնա գասար Եվգաֆ նէզարէթի Ինչաաթ վէ Թամիրաթ միւտիրիյէթինէ միւրաճաաթա իամէրինի զայա իթտիրմէյերի իլան օլունը.

23 Մարտ 327

§Քէչֆ տէֆթէրի եէգիւնի 107120,25 թալիպի էօսէէսինտէ պուլընան 102958 արը։

Ձիհանկիրատ Զէյնմ Հիւսէյին էֆ. մէքթէպինին քէչֆ ու բէամի մուճիպինճէ մագթուուէն իճրա էթտիրիլէճէք օլան ինչաաթը պալատէ մուհարրեր պէտել իլէ թալիպի էօսէէսինտէ օլուգ պէտէլը մէզքիւր հասաը լայզրընա կէօրիւմմիկինտէն չէհրը հալնն 31ճճեի բէճճէնպիկ կիւնինէ գասար իհալի եվվէլկէսի վէ Նիսանին 4ճճեի բաղար իրթէսի կիւնինէ գասարտա 100աէ 3 թէնզիլաթ իլէ իհալի գաթիկէսի իճրա զըլընճաաղընտան թալիպ օլանլարընն չէբիթի ինչաաթի անլամագ իւզրէ 100աէ 10 նիսպէթինտէ թէէմին ապչէլէրինի միւսթասհրպէն Սթանպօլ Եվգաֆ միւտիրիյէթի Ինչաաթ տաիրէպսինտէ միւրաճաաթ էյլէմելերի։

23Մարտ 327 3—1

§ Զաթալճա սանճաղընա թապի թէրգօս նահիյէսինտէ վաղը Զիլիֆթար վէ Մանտիրէ վէ Պալապան չայբրլարը իլէ Ակմտաղընն Սուլթան չիֆթլիկի ճիվարընտա վաղը Վազրֆ չայբրին կիւահի վէ թէրգօս կէօլի սաղլարը սէնէի հալիյէ չէհրը Նիսանընն 15ինէ գասար միւզայէսէյէ վաղ խիրմիշ օլարընտան թալիպ օլանլարընն Տէբասատէթատ Եվգաֆ նէզարէթի օրման վէ արազիի վաղֆիյէ իտարէսինտէ վէ եա մահէլլերի վաղֆի օրման սիվարի մէմուրլարընա միւրաճաաթ էյլէմելերի իլան օլունը։

23 Մարտ 327 3—1

ՇԱՐԳ ԹԻՄՈՒՐ ԵՕԼԼԱՐԸ ԻԼԱՆԸ

Մահը ճարիի էֆրէնճիին 8ճճի կիւնինէ միւասարքի ճուամա էրթէսի կիւնինտէն իթիպարէն 6) վէ 65 նօմէրօը իքի եէնի գասարլարընն Տէբասատէթէ Այ-Սթէֆանօս արասընտա սէյր ու սէֆէր իտէճէքլերինի զիյրտէ վաղի իւլիմզա մուսիրլիյէթ էհալի միւթէպէրէյէ իլան իլէ քէսպը չէրէֆ էյլէր։

Իշպու իքի գաթարլարընն վագֆնամէլերի պէրվէճճի զիյր տիր։

6) նօմէրօլը գարար

Տէբասատէթատէն հարաքէթ ագշամ	7·48
Գումգարու	7·58
Եէնի գարու	8.02
Սամսթիա	8·07
Եէսի գուլէ	8·12
Մաքրի քէօյ	8·24
Այ-Սթէֆանօս մուվասլէթ	8·34

65 Նօմէրօլը գարար

Այ-Սթէֆանօս հարաքէթ ագշամ	
Մաքրի քէօյ	8·26
Եէսի գուլէ	8·39
Գումգարու	8·48
Տէբասատէթ մուվասլէթ	9.56

Միւհրիկեր

4 Նիսան 1911 Տէբասատէթ

ՍՕՆ ԹԷԼԷԳՐԱՖ

ԳԱՐԱՏԱՂ ՖԵՎԳԵԼԱՏԷ ԳՕՄԻՍԷՐԻ

Զէյթունէ 5 Ապրիլ.— Գարատաղ հիւքիւմէթի գաթի պիթարաֆլըղընը թէէմին զըմնընտա թէասապրի լազըմ էթթիկաղ էթմէք իւզրէ, ֆէվգէլաատ գոմիսէ սրֆարթլյա Թուզի հուտուտընա ժէնէրալ Վանքօվիչի կէօնտէրմիշ տիր։

ՖԱՍՏԱ ՊԷՐՊԷՐԻ ԴԱՊԻԼԷԼԷՐԻ

Բարիզ — Ֆաս անվալընտա թէպէտիլ վուգու պուլմամըշ արը. Պէրպէր գապիլէլերի ֆէս չէհրինի մուհասէրէ էթմիշլէր տիր։

«ԹԱՑՄԱՁ» ՄԻԻՏԻՐԻՆԻ, ՎԷՖԱԹԸ

Լօնտրա.— Թայմզ զազէթասընին միւտիրի ուսումիսի իսարէխանէսի ֆիւճէթէն վէֆաթ էթմիշ տիր։

ՊՈՒԼԿԱՐ ԶԵԹԷԼԷՐԻ ՄԷՍԷԼԷՍԻ

Սոֆիա.— Մէպուս Բանչէօրէֆ էֆէնտի խթիյզարընը ճէվապէն՝ Ռիֆաթ բաշանին պէյանաթընը Բուհարքեսկ զազէթասը թէնգիտ իլէ տէյօր քի, «Պուլկար չէթէլէրինին Պուլկարխանտա բօլիս նէզարէթի ալթընտա պուլընմասը իչիւն Պապը Ավճէճ հէյ պիր թէչէպպիս էտիլմիշ տիր. անճագ բէամի մահիյէթի հայիզ օլմայան պապը միւլազաթլար վուգու պուլմըշ արը. մամաֆիհ՝ տէվլէթլերին պէօյլէ պիր թէչէպպիսի թասվիպ էտիպ էթմէյէճէքլերի մէճհուլ արը»։

ԻՆԿԻԼԹԻՐԱՆԸՆ ԱՀՎԱԼԸ

ԱՄՐԻՐԻԹՅԻՍԻ

Լօնտրա.— Առքերի նօգթայը հազարլայա էվրօբանին հալը հարբընտա կէօրիւլէն թէպէտուիլէ նէզարէն՝ լօրտլար մէճլիսի Ինկիլթէրանին թէտարիքեաթը ասքէրիյէսի, տէվլէթին միւասֆասընա քեաֆի օլմասընընը զէնիմ պիր հնտիէ իլէ թէչազզը էթթիյինէ սայիր լօրտ Բօպէրթսին թագրիրի Լօրտլար մէճլիսինէ 40 բէյէ գարշը 90 բէյ իլէ պապալ օլընմըշ արը։

ԵՈՒՆԱՆ ԴՐԱԼ ՎԷ ՎԷԼԻԱՀՏՆԸՆ ՍԷՑԵԱՀԱԹԱՐԸ

Աթինա.—Վէլիանս Հաւբրիյէթ եօրթուսը մէրասիմինտէ հաղրը պուլընմագ իւզրէ եարընն Վօյօսա ազիմէթ էտէճէք տիր։ Խալքի վէ Լամիսասաքի ասքէրէր սթասիսնարասա սէյամա տուրաճաղլար արը, վէ Թէսալիասաքի զապրթան Վօյօսա կիսէճէքլէր տիր։ Վէլիանս հադգընտասաքի հիսսէսթէն պու սուրէթլէ թէպտիլ օլմասը թէնգիտտէն խալի գալմայօր։

Բաղար կիւնի Դրալ Դօրթուլա ազիմէթլէ Ամանիա իմբէրաթօրընա խատէյի զիյարէթ էյլէյէճէք տիր։

ԲԻՆՔ ՀԱՊՊԼԱՐԸ

ՇԻՖԱԵԱՊ ՕԼԱՆ ՊԻՐ ԹԱՊԻԳ ՏԱՀԱ

Խասթալընընզը, ֆագր իւտ սէմի եախսա միյսէ խասթալըղլարընը թապիպէ գոնսօլթօ էթթիրսիյինիզտէ, պու թապիպ սիզէ էէվապէն «պէն տախի պու խասթալըգսան մուզտարըզ օլմըշ իտի. ֆագաթ Բինք Հապպլարընտան չիֆաեապ օլտրմ սէր իսէ, Բինք Հապպլարընտան պաչգա պիր իլաճ այմայաճագընընզ տէյիլ մի՞։

Ֆիվվագը թրպպա մէնսուպ պիր գաթ պիգգաթ քէնտիսինին թէսալիսի իչիւն տիկէր իլաճլար մանընտա Բինք հապ պլարընը ինթիխապ վէ թէրճիհ էտտնճէ, տէմէք քի մէզքիւր հապպլար իլաճլարընն էն էյիսի, մուէսիրի վէ միֆիտ տիր։

Պինաէն ալէյհ սիզ տախի Բինք Հապպլարը սայէսինտէ խասթալընընը թրիքալա չէհրլինտէ մուզիմ մասրուֆ Տօք. Աֆիէզարիսօրն ուսուլի թագրպ էտինիզ։

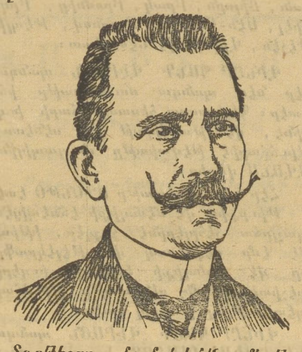

Տօքթէօրը մուամիլէյինին մէքթուպինտէն ամիտքի ֆըգրալարընը նազլ էտիյօրզ։

«Սանասարմ իզթիրազնանա Բինք Հապպլարը հազզընտագի ֆիզբրիմի պէյան էթմէյի վազիֆէ ատտ էտէրմ։

Թանրըզալարընտան պիր չօղը, վէ մուշթերիլերիմտէն պիր խայրսը վուգու պուլան նասիհաթըմ իւզրինտէ Բինք Հապպլարընը իսթիմալ էթմէյ տիրլէր.

Մէզքիւր Բինք Հապպլարը սրհէթի իտտէ վէ պիլ իսասա ֆագր իւտ սէմ վէ մէյսէ խասթալըգլարընը չիֆաէ-բէզիր էթմէք իչիւն էն մուէսսիր պիր իլաճ ատտ էթտյինի պէյանը մէճմուրրմ։

Բինք հապպլարընա օլան էմնիյէթիմ ֆ տէրէճէսէ տիր քի, պիղզաթ քէնտիմ տաիրի հապպլարը խսթիմալ էյլէսիմ. 3 սէնէսէն պէրու մէզուարրպ օլարդրմ մէյսէ բանաթսըզլըզը վէ դայրը մուռթազամ պիր էօմրէն միմէկլեմիւտ վէխիմ ինդրզազան, Բինք Հապպլարընն միֆիտ թէրթիպաթը սայէսինտէ թէէմինէն իճգաթ պուլարմ։

Ինչիհամ գարամըշ խոտ. հազմ իչիւն պէօյիւք միւշքիլաթ չէքիյօր իտտ. էքտիրք, գալպ իհաթ էտէն զամիլարը ազրարը, պաշ աէօնմէսի վէ եարընմասան վէ հաթթա ուդդուսըզլըզան մուգտարրպ իտտ։ Պիթիսն պու իլլէթլեր հայրէթպախշ վէ մուճիզլի Բինք հապպլարը սայէսինտէ թէէմինէն մուտուէֆի օլմըշ արը։

ԲԻՆՔ ՀԱՊՊԼԱՐԸ

Բինք հապպլարը Տէբասատէթտէ հէր էճզախանէլէրտէ վէ Սթանպօլտա էնգարէ խանընտա Մ. Մ. Էտուարտ Լաֆօնթէն վէ մախասուսէրլերինին էճգա տէբսընտա պուլընտարը կիպի, Էքզոտիք Բօօբէրթիվ չիրքէթինտէ տախի գուբթուսը 16 զրշ. վէ 6 գուբթուսը 90 զրշ. ֆիյանթա ֆիրուխթ օլընմագտա արը։

Ի յարգանս ուսանողին գեղեցեալ 70 դրշ.ի ԼՈՒՍԻՆԵԱՆ ԲԱՒԱՐԱՆ ՓՐԱՆՍԱՀԱՅ ՊԱՏԿԵՐԱՁԱՐԴ ԵՐԿՀԱՏՈՐ

Պոլսոյ եւ գաւառի բազմաթիւ ուսանողաց ինդրանքին վրայ որոշուած է 70 դրշ.ի վճառել Ձ հատորը անմոց ուրուք իրենց վարժարանի տեսուչէն քարթ մը կը բերեն իրենց ուսանողութիւնը հաստատող, Մատիէոսեան դրատան, ի Ֆինճանճրար։

ԵԱՐԸՆ Բուսարան Աւետում Ս. Աստուածածնի եօրթուսը միւնասէպէթիյէ Գալաթա Պօրսասը գապարը օպանգ արը։

ՍԱՐԲԱՖԻՑԻ

—()(•)()—

ԴԱՅԱԹԱ ՊՕՐՍԱՍԸ

23)5 Ապրիլ 1911

	Դրշ.բբ.
Օսմ. Իւնիֆիյէ ազչամ գար.	101.16—
» » էն եիւքսէք	101.17 1)2
» » էն ազաղը	100.08 1)2
» » պու սպհ.ազբը.ք.	101.13 1)2
Բուսմէլի Շըմէն.ազ.գար.ֆր.	218.62—
» » էնեիւքսէք »	218.62—
» » էն ազաղը »	216.87—
» » պու սպհ.ազբը»	218.37 1)2

ՕՍՄԱՆԼԸ ԱԳԻՍԻՕՆԼԱՐԸ

Օսմ. Սիկուրթա Շիրքէթի	Լ.Օ.	4.80
» Բէժի »	Լ.Օ.	16.—
Թրամվայ աքսիսն	Լ.Օ.	15.90
» Ժուբխանա	Լ.Օ.	8.40
Շիրքէթը Խայրիյէ	Լ.Օ.	12.50
» » Ժուբխանա	Լ.Օ.	7.50
Սթանպոլ Սու Շիրքէթի	Ֆր.	359.50
Գարասու	»	31.—
Գասանտրա	»	147.50
Պալեա Դարա Այտըն	»	364.—

ՄԸՍԸՐ ԵՎ ԵՃՆԷՊԻ ՖՕՆՏՕԼԱՐԸ

Գրէյթ Ֆոնս. Եգիպտ.	1886	Ֆր.	340.50
» » »	1903	»	272.—
Պանդ Նասիոն. Կրէս	1880	»	431.—
» » »	1904	Լ.Օ.	4.79
Լավրիսմ մասէնի		»	45.—
Թրանսվալ		»	58.50
Զարթըրա		»	43.50
Օրիանթալ Ռարբէթ Ինկ.Լ.			14.50

ԱԳՈՂԼԵՐԻՆ ՖԻՑԱԹԸ

Օսմ. լիրասը 100 զրշ.տան	Դրշ.Բբ.
Պէյազ Մէճիտիյէ ֆարգը	107.24
Մէթալիք	102.—
Ինկիլիզ լիրասը	110.02
Ֆրանսզը լիրասը	87.08
Դարպոն գայմէսի	8.58 1)2

ԴԱՄԳԻՕ ՖԻՑԱԹԼԱՐԸ

Լօնտրա չէք	25.46 1)2
Բարիզ չէք	25.300

ՊԱՆԴԸ ՕՍՄԱՆԻՏԷՆ

Միւսապէգա իճրասը

Պանդը Օսմանէնին Սթանպոլ իլէ սայիր վիլայէթը Օսմանիտ մէվճուտ պուլընան վէ պիպախէրէ թէէսիս խիլմէճէք օլան չիսպէյէրի տէվայիրինտէ իսթիխսամ խիլմէք իւզրէ մզգասրը մուսայէնէ մէմուրա էհթիյաճ օլարդրնտան պու պապալ պիր միւսապէգա խիթիհանը քիւչաս խիլմըշ տիր.

Միւսապէգա Ապրիլ ասնրնտա Սթանպոլ, Հալէպ, Եսիրնէ, Պէյրութ, Պրուսա, Շամ, Մէրսին, Տրապիզոն, Սէլանիկ, Սամսոն վէ Իզմիր Պանդը Օսմանի չվուսպաթընտա այնը դէմանտա վէ պէրվէճնը ամի մէվսա հագզընտա իճրա օլընճագ արը։

Թիւրքճէ, Ֆրանսզճա վէ Ինկիլիզճէ մուխապէրաթը թիւճարիյէ վէ իսարիյէ։

Նամզէալէրին էլսինէի մուսիմատիկէ, պիսասա Թիւրքճէնին թարիր վէ մէքալիմինէ միւրէքքէպ օմմարը, մէպանիի ուսուլը սէֆիէրի, հուգուգը թիճարէթ վէ ճարդիպիյը իպիսանի, ֆայիզ հիսապը, սպոնթօ, մուամէլաթը սարրաֆիյէ, բուլիցա մուամէլաթը, մասքիւթաթ մուամէլաթը, էհամ վէ թանվիրաթ ալլամ սաթրը։

Միւսապէգաբար իշիրաք էթմէք խսթէյինէրը թարսիմ խուճէճէրէրի խասթալարա լէֆթիկ սինինէրինի մուսապիթ էվրաղը վէ հիւմը սրյթ առնարընտան պուլընտրգլարընա տայիր թէէմինաթը գաթիյէ իպրաղընա մէճգուր սրրլար։

Պանդը Օսմանի, միւսապէգայա չէրայիթը գապուլի պիղզաթ թապիր վէ թաային հագդ ին մուհաֆազա խսր։

Միւսապիդարա տախի օլապիրէք իչիւն էսդէրի 17 աղամի 35 եաչընա պուլընմագ լազըմ կէլիր։

Միւսապէդարա գապուլ իսիլէն նամզէալէրէ իմթիհանդրրին զէմանը ճճրաաը ասզրուտան ասզրույա թէպիրզ օլընճագ արը։

Սթանպոլ նամզէալէրի խամէրինի գայա իթտիրմէք իչիւն 8 Ապրիլ թարիխնէ տէկին սալը, չալչնպին, բէնճճչենպին վէ ճուամա էրթէսի կիւնլերի էօյլէնտ

ԽՐՏԻԼԻԱԼ ՄԱՑԻ ԳՈՒՄԲԱՆԵԱՅՐ

ԴԱԲՏԱՆ Կաթէյտիոն սիւվար օրորը Ստամպիէ վաքօրը Ալաքիր. Ապրիլին 2 ինճի բաղար կիւնիւ Տէքսասաէթէ մրուվասէլէթ վէ Ապրիլին 4 ինճի սալը կիւնիւ էօյլէսէն սոնրա ալաքիր. սասթ 3տէ Տէքսասէթէն Միսիսիպի Իզմիր վէ Բիրէյէ օղրայարաք Իսքէնտէրիյէյէ միւվասէլէթ խաէէք տիր։

ԴԱԲՏԱՆ Ֆինտիկլին սիւվար օրորը Սաթիրին վաքօրը մարտին 29 ինճի չարշէնպէ կիւնիւ Տէքսասէթէ միւվասլէթ վէ ապրիլին 1 ինճի հումսա էրթէսի կիւնիւ էօյլէսէն սոնրա ալաքիր. սասթ 4տէ Կէլիպօլու, Զանդպզլէ, Միտէլլի, Իզմիր, Բասրա, Մէքքա, Իսքէնտէրուն, Թարապուզ, Գէյրութ, Հայֆա, Եաֆա, Բօրթ-Սաիտ օղրայարաք Իսքէնտէրիյէյէ հարգէթ խաէէք տիր։

Վաքօրսա էլէքթրիք զրյասը պուլնսաղը կիպի, եէմէքլէր պիրինճի նէվ օրսզ, սուքրա իւզէրինէքի չարապար սախի մէճմանէն վէրիլէճէք։

Գու պասալ վիյասէ թաֆսիլաթ խարէյէնէր Գալաթասա ըրնթրմ իւզէրինսէ Մէյմէնէթ խանընսաքի մէրքէզ ատէնթէսի վէ եսխոտ Սթամպօլսա Վաբլսէ Սուլթան խանընսաքի չիպէյէ միւրաճաաթ ինմէլի տիրլեր։

ՄԷՍԱԺԸՐԻ

ՄԱՐԻԹԻՄ

ՀԱՅԹԱԼԸԳ ՍԷՖԷՐԼԷՐ

Մնասօրու լիմանլարըլա Պաթում, Օսկա, Տէրասաէթ, Իզմիր, Սէյսանէպ, Շերա, Բիրէ, Բասրա, Մարսիլիա, Հավր, Տունքէրք, Լոնտրա վէ Տէրասաէթ իլէ Սուրիա վէ Մըսըր արասընտա մունթազամ սէյր ու սէֆէրլէր։

ՎԻՍԿՈՒՆՏԻՆԷ ՊԷՐԼԷՆԷՆ ՎԱԲՕՐԼԱՐ

Ալաքիր. ապրիլին 5 ընճը չարշէնպէ ադշամը «Սէէնէկալ» Սուրիա խաթթընսան։

Ալաքիր. ապրիլին 11ինճի սալը կիւնի «Իզզա» Դալասէնիդէն։

Ալաքիր. ապրիլին 11 ինճի սալը կիւնի «Պոսֆոր» Մարսիլիասա։

Ալաքիր. ապրիլին 12 ինճի չարշէնպէ կիւնիւ «Սահուլիէն Մարսիլիասա։

ՀԱՐԱՔԷԹ ԷՏԷՃԷՐ ՎԱԲՕՐԼԱՐ

Ալաքիր. ապրիլին 12 ինճի չարշէնպէ կիւնիւ ադշամ ալաքիր. սասթ 4 տէ Դարասան Ֆէնոնրին սիւվար օլսրը «Պոսֆոր» վաքօրը Սամսոն, Տրապիզոն վէ Պաթում։

Ալաքիր. ապրիլին 11 ինճի սալը կիւնիւ ադշամ ալաքիր. սասթ 4 տէ գաբասան Վօլբէրէնին սիւվար օլսրը «Գոզա» վաքօրը Մուսանիա Իզմիր, Բիրէ, Մարսիլիա Հավր, Տիւնքէրք վէ Լոնտրայա։

Ալաքիր. ապրիլին 13 ինճի բէնչշէնպէ կիւնի ադշամ ալաքիր. սասթ 4 տէ գաբասան Գուզէնին սիւվար օլսրը «Սահուլիէն» վաքօրը Իզմիր, Բասրա, Գէյրութ, Լարնակա, Թորապուս, Գէյրութ, Եաֆա, Հայֆա։

Ալաքիր. ապրիլին 6 ընճը բէնչ. կիւնիւ ադշամ ալաքիր. սասթ 4 տէ գաբասան Օմէրսնին սիւվար օլսուղը «Սէէնէկալ» վաքօրը Իզմիր, Բիրէ Նաբօլի վէ Մարսիլիա։

Գումբանիա ասղրուսան ասղրույա ԲԱՐԻԶ, ԼՕՆՏՐԱ, ԷՊՍԼԷԳԷՆ, ԺԸՆԵՎ ՎԷ ԲԱՐԻ ԼԻՕՆ — ՄԷՏԻԹԷՐԱՆԷ չըմէտրֆէյլէրինին էն իյլէք սթասիօնարը իյին տախի պիլէթ վէրէպիլիր։

1ինճի մէվզը.— Բարիզ իյին 275 ֆր. Մարսիլիա իյին 260 ֆր.։

2ինճի մէվզը.— Բարիզ իյին 200 ֆր. Մարսիլիա իյին 160 ֆր.։

ԹԻԺՃԱՐ ԷՇԵԱՍԸ ՆԱԳԼ ԻՏԷՆ ՎԱԲՕՐԼԱՐԸ ԻՋԻՒՆ

1ինճի մէվզը.— Բարիզ իյին 200 ֆր. Մարսիլիա իյին 160 ֆր.։

Ցամիկա իլէ կիտէնէր իյին խուսուսի չարթլար իլէ սոհուլէթ իսլրազ օլսնտրը կիպի, Հինսիսան, Զին, Ճաբան, Աւսթրալիա վէ Մասակասգար իյին տէ ազիմէթ ավտէթ պիլէթի տախի վէրիլիր։

Տահա գիյասէ մալումաթ վէ թաֆսիլաթ ալմագ իսթէյէնէր Գալաթասա Մոմխանէտէ Սիրէ Ֆրանսէզաք մէրքէզի ատէնթիլիկէ վէ Սթամպօլսա Պասչէ Գաբուսընտա կէօմրիք գուբլիսնէ ասէճնթէլանէյէ միւրաճաաթ իսէպիլիրլեր։

ՀԱՐՊԻՑԷ ՆԷԶԱՐԷԹԻՆԷՆ

Մէկճուս նուամնէսի վէճճէլ լիւզումը օրան եարբմ մէջէ աղամճուսան մասմուլ 1000 ատէտ ֆրչը միւնազասայա գօնրլիր տրը. մարտին 31ինճի կիւնի ինալէյի գամիյէսի իճրա օլնասճաղմուսան թալիպ օլանլարըն Լէվազիմաթը Ուսմանլյէ տայրէսի միւպայասի գամիսիոնրնա միւրաճաաթ իյլէմէլիլերի իլան օլունուր։ 3—3

21 մարտ 1327

327 սէնէսի զարֆրմասա օրտուլը Օսմանլի խատիսմանէլերի իյին միւպայա խիրիճէք օրան էնգյայի Թրգիյէ վէ Լանվիթը ըսրէկսրլյէ վէ ասկերի իճրա խալիյէն միւնազասայի ալինիյա ֆիի մալիսմ իլէ թալիպի իւզէրինէ թէզարրիր իմմիչ օլուպ մանը հալին 26ինճը ճումա լրթէօի կիւնիւ ֆիյաթը մէզգիւրէ իւզէրինէն 100տէ 3 թէնզիլաթ զապտլ վէ զարարը գամիսի լիմա ալրնամաղմասն միւնազասայա իյիրաք իմմէք արզու խաէն էնգզայի Թրգիյէ թիճճարատրմն եէվմը մէզգիւրէ պասպէզարիր ասամ Յտէ Հարպիյէ նէզարէթի սրհիյէ տայրէսինէ միւրաճաաթ իյլէմէլերի իլան օլունուր։ 2—3

22 մարտ 327

ՄԷՍԱԺԸՐԻ

ՄԱՐԻԹԻՄ

ՀԱՅԹԱԼԸԳ ՍԷՖԷՐԼԷՐ

Ամասօրու լիմանլարըլա Պաթում, Օսկա, Տէրասաէթ, Իզմիր, Սէյսանէպ, Շերա, Բիրէ, Բասրա, Մարսիլիա, Հավր, Տունքէրք, Լոնտրա վէ Տէրասաէթ իլէ Սուրիա վէ Մըսըր արասընտա մունթազամ սէյր ու սէֆէրլէր։

ՎԻՍԿՈՒՆՏԻՆԷ ՊԷՐԼԷՆԷՆ ՎԱԲՕՐԼԱՐ

Ալաքիր. ապրիլին 5 ընճը չարշէնպէ ադշամը «Սէէնէկալ» Սուրիա խաթթընսան։

Ալաքիր. ապրիլին 11ինճի սալը կիւնի «Իզզա» Դալասէնիդէն։

Ալաքիր. ապրիլին 11 ինճի սալը կիւնի «Պոսֆոր» Մարսիլիասա։

Ալաքիր. ապրիլին 12 ինճի չարշէնպէ կիւնիւ «Սահուլիէն Մարսիլիասա։

ՀԱՐԱՔԷԹ ԷՏԷՃԷՐ ՎԱԲՕՐԼԱՐ

Ալաքիր. ապրիլին 12 ինճի չարշէնպէ կիւնիւ ադշամ ալաքիր. սասթ 4 տէ Դարասան Ֆէնոնրին սիւվար օլսրը «Պոսֆոր» վաքօրը Սամսոն, Տրապիզոն վէ Պաթում։

Ալաքիր. ապրիլին 11 ինճի սալը կիւնիւ ադշամ ալաքիր. սասթ 4 տէ գաբասան Վօլբէրէնին սիւվար օլսրը «Գոզա» վաքօրը Մուսանիա Իզմիր, Բիրէ, Մարսիլիա Հավր, Տիւնքէրք վէ Լոնտրայա։

Ալաքիր. ապրիլին 13 ինճի բէնչշէնպէ կիւնի ադշամ ալաքիր. սասթ 4 տէ գաբասան Գուզէնին սիւվար օլսրը «Սահուլիէն» վաքօրը Իզմիր, Բասրա, Գէյրութ, Լարնակա, Թորապուս, Գէյրութ, Եաֆա, Հայֆա։

Ալաքիր. ապրիլին 6 ընճը բէնչ. կիւնիւ ադշամ ալաքիր. սասթ 4 տէ գաբասան Օմէրսնին սիւվար օլսուղը «Սէէնէկալ» վաքօրը Իզմիր, Բիրէ Նաբօլի վէ Մարսիլիա։

Գումբանիա ասղրուսան ասղրույա ԲԱՐԻԶ, ԼՕՆՏՐԱ, ԷՊՍԼԷԳԷՆ, ԺԸՆԵՎ ՎԷ ԲԱՐԻ ԼԻՕՆ — ՄԷՏԻԹԷՐԱՆԷ չըմէտրֆէյլէրինին էն իյլէք սթասիօնարը իյին տախի պիլէթ վէրէպիլիր։

1ինճի մէվզը.— Բարիզ իյին 275 ֆր. Մարսիլիա իյին 260 ֆր.։

2ինճի մէվզը.— Բարիզ իյին 200 ֆր. Մարսիլիա իյին 160 ֆր.։

ԹԻԺՃԱՐ ԷՇԵԱՍԸ ՆԱԳԼ ԻՏԷՆ ՎԱԲՕՐԼԱՐԸ ԻՋԻՒՆ

1ինճի մէվզը.— Բարիզ իյին 200 ֆր. Մարսիլիա իյին 160 ֆր.։

Ցամիկա իլէ կիտէնէր իյին խուսուսի չարթլար իլէ սոհուլէթ իսլրազ օլսնտրը կիպի, Հինսիսան, Զին, Ճաբան, Աւսթրալիա վէ Մասակասգար իյին տէ ազիմէթ ավտէթ պիլէթի տախի վէրիլիր։

Տահա գիյասէ մալումաթ վէ թաֆսիլաթ ալմագ իսթէյէնէր Գալաթասա Մոմխանէտէ Սիրէ Ֆրանսէզաք մէրքէզի ատէնթիլիկէ վէ Սթամպօլսա Պասչէ Գաբուսընտա կէօմրիք գուբլիսնէ ասէճնթէլանէյէ միւրաճաաթ իսէպիլիրլեր։

ՀԱՐՊԻՑԷ ՆԷԶԱՐԷԹԻՆԷՆ

Մէկճուս նուամնէսի վէճճէլ լիւզումը օրան եարբմ մէջէ աղամճուսան մասմուլ 1000 ատէտ ֆրչը միւնազասայա գօնրլիր տրը. մարտին 31ինճի կիւնի ինալէյի գամիյէսի իճրա օլնասճաղմուսան թալիպ օլանլարըն Լէվազիմաթը Ուսմանլյէ տայրէսի միւպայասի գամիսիոնրնա միւրաճաաթ իյլէմէլիլերի իլան օլունուր։ 3—3

21 մարտ 1327

327 սէնէսի զարֆրմասա օրտուլը Օսմանլի խատիսմանէլերի իյին միւպայա խիրիճէք օրան էնգյայի Թրգիյէ վէ Լանվիթը ըսրէկսրլյէ վէ ասկերի իճրա խալիյէն միւնազասայի ալինիյա ֆիի մալիսմ իլէ թալիպի իւզէրինէ թէզարրիր իմմիչ օլուպ մանը հալին 26ինճը ճումա լրթէօի կիւնիւ ֆիյաթը մէզգիւրէ իւզէրինէն 100տէ 3 թէնզիլաթ զապտլ վէ զարարը գամիսի լիմա ալրնամաղմասն միւնազասայա իյիրաք իմմէք արզու խաէն էնգզայի Թրգիյէ թիճճարատրմն եէվմը մէզգիւրէ պասպէզարիր ասամ Յտէ Հարպիյէ նէզարէթի սրհիյէ տայրէսինէ միւրաճաաթ իյլէմէլերի իլան օլունուր։ 2—3

22 մարտ 327

ՎԻՆԲՐՈՒՊԱՆԳ ՎԵՐԱՑՆ

Սէբմայէսի 130,000,000 գուրուշ.
Իհթիյաթ ադչէսի 39,000,000 »
Մէրքէզի իսարէսի Վիննայա տրը։

ՏԷՐՍԱԱՏԷԹ չիւզէսի ԴՈՒԱԹԱՏ. Քարաքէօյտէ, (ԱԹԱՆՊՈՒ. վէ ՊԷՅՕՂԼՈՒՆՏ. այրրճա չիւպէյլերի վար տրը)։

ՍԱՑԻՐ ՇԻՒՊԷԼԷՐ

Ակրամ, Օսոկ, Պէյլից - Պէյլա, Պոզէն, Պրիւն, Բէյթա, Պիւտէյտ, Զէրնօվից, Ֆրտեկ-Միսթէք, Կրաց, Լինսբրիք, Բարլսպաս, Բրաէնֆիբրթ, Բրաքօվ, Լէմպերկ, Մարիէնպաս, Մէբան, Բիլսեն, Բրակ, Բրոտերց, Բրզամբէլ, Սէն-Բօլթն, Թարնօվ, Թէպլից, Թէյշէն, Վիրեա վէ Նէսսթաս։

ՎԻՆԲՐ ՊԱՆԳ ՎԷՐԱՑՆ պանգասը հէր նէվ պանգա մուամէլաթը լճրա էտէր։ Պիրասաս հիսապը ճարի իւզէրինէ, վէ թանվիլաթ իլէ սէնէտաթը թիճճարիէ թէվսիաթը մուդապիկնասէ ԱՎԱՆՍ վէրիր։

Հէր նէվ սէնէտաթը ՍԳՕՆԹՕ էտէր։

Թիւրքիա վէ մէմալիքի էճնէպիկէնին պաղլանա չէրէրլերինէ չէքիլեր, իհթիյար վէ էմր մէքթուպ վէ թէլեգրաֆիարը վէ մէմալիքի էճնէպիսի իւզէրինէ քէշիսէ էսկիմէշ սենէտաթը թիճճարիէ պէտէլթիրը թանսիլ էտէր։

ՎԻՆԲՐ ՊԱՆԳ ՎԷՐԱՑՆ պանգասԽԻՍՈՒՍԻ ՕՂԱՐԱԳ իսարէ սանսրը բախսիս եիմէրի, պու ՍԱՆՏՐԳ հատասազարի 50 ղրշ. ալթուն ադչէ վէ տահա դիյասէ մէպալիղի 100 տէ 3 պուչուգ ֆայիզա գապտլ էթմէքտէ տիր։

ԴՈՒԱԹԱՏ. միճճատէտա էսինիյէտ թէլեսիս էտիլէն ՍԱՆԷՍ սիսթէմի ՏԷՄԻՐ ԴԱՑԱԼԱՐ ՔԻՐԱՑԱ վերիլմէքտէ օլուպ, գացալար զայէթ միւթէտիլ ֆիյաթլա լյմար էտիլմէք վէ ֆէվզէլատէ տէ թէլեմմանթը պուլունմադտա տրը։

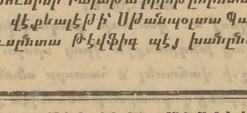

ՐՈՒՄԱՆԻԱ

ՍԻՒՐԱԹ ՎԱԲՕՐԼԱՐԸ

Ալաքիր. 1911 ապրիլին 3 բաղար էրթէսի կիւնիւ գաբասան Սթօյանովիչին սիւվար օլսուղը Բրեճսիբեսա Մարիա վաքօրը ադշամ ալաքիր. սասթ 6տա Իզմիրէ հարաքէթ խաէէք տիր։ Միւսաֆիրը սէֆէր 18 սասթ։

Ալաքիր. ապրիլին 4ինճի սալը կիւնիւ ադշամ սասթ 3տէ գաբասան Մարկինանիւնին սիւվար օլսուղը Տացիա Քէօսթէնճէյէ, (Քէօսթէնճէ թարիգիլէ Եվրոբանին հէր թարաֆընա չըմէնտաֆէրլերէ թէսսաֆութ խտէր. (միւսաֆիրը սէյահաթ 24 սասթ տրը։)

Ալաքիր. ապրիլին 7ինճի ճումսա կիւնիւ ադշամ սասթ 4 տէ գաբասան Մարկինանիւնին սիւվար օլսուղը Տացիա վաքօրը Բիրէ վէ Իսքէնտէրիյէյէ, (Սթամպօլսան Բիրէյէ 22 սասթասան վէ Բիրէյէն Իսքէնտէրիյէյէ 30 սասթասան կիտէճէք տիր։)

Ալաքիր. ապրիլին 8 ինճի ճումսա էրթէսի կիւնիւ ադշամ սասթ 3տէ գաբասան Սթօյանովիչին սիւվար օլսուղը Բրեճսիբեսա Մարիա վաքօրը Քէօսթէնճէյէ, (Քէօսթէնճէ թարիգիլէ Եվրոբանին հէր թարաֆընա չըմէնտաֆէրլերէ թէսսաֆութ խտէր. (միւսաֆիրը սէյահաթ 12 սասթ)

Հէր նէվ մալումաթ ալմագ իւզրէ Մ. Վ. Հ. ՄԻԻԼԼԷՐ ՎԷ ԴՈՒՄԲԱՆԵԱՍՆԱ միւրաճաաթ իսէպիլիր։ Բումանիա վաքօր դումբանեասընին մէրքէզը ումումի Դալաթա բրնթրմասա, Աճէնթէ վէքիլէթի Սթամպօլսա Պաղչէ գաբուսընտա Թէլֆիգ պէյ խանընտա տրը։

ՄԻԻ ՏԻՐԻ ՄԻՍՈՒԼ
ՅԱԿՈԲ ՎԱՐԹԱՊԵՏԵԱՆ

Ա Թ Ի Ն Ա Պ Ա Ն Գ Ա Ս Ը

ԹԷՄԱՄԷՆ ԹԷՍՎԻՑԷ ՕԼԸՆՄԸՇ ՍԷՐՄԱՅԷ ԻԼԷ ԻՀԹԻՑԱԹ ԱԳՋԷՍԻ

50.000,000 ՏՐԱԽՄԻ

ՄԷՐՔԷԶ ԻՏԱԼԷՍԻ Ա Թ Ի Ն Ա Տ Ա

ՇԻՒՊԷԼԷՐ

Տէրասաէթ—Գալաթա վէ Սթամպօլ չիւպէյլերի իլէ պէրապէր—Լոնտրա, Իսքէնտէրիյէ, Գահիրէ, Սէյտիկ, Իզմիր, Բիրէ, Բասրա, Վօլ։ Սիրա, Գալամաթի, Հանեա, Գանիա։

Սթամպա Պանգասը հէր նէվի պանգա մուամէլաթը տէրէօնէ էյլէր, էմմա, էսնամ վէ թանվիլաթ իւզէրինէ ավանս, կէրէք Մէմալիքը Շահանէ վէ կէրէքսէ Եվրոբա իւզէրինէ օլան չէքիլերին սգօնթօսր, հիսապը ճարի քիւշատ, չէք վէ գրէտի մէքթուպլարը էմիսիոնը, Թուրքիա վէ Եվրոբանին պաղլանա չէրլերինէ թէլեգրաֆիա էմրլեր կէօնտէրիմէսի։

Էսնամ պօրտասը.— Կէրէք բրացսմըզ վէ կէրէքսէ էճնէպի բրացպար իւզէրինէ միւշթէրիլերիմիզ իչին էն պիատէ մէնֆաաթպաղր շարթլարա Պորտա էմրլերինին իճրասը։

Տէբօ խորմէք իւզրէ զայէթ ճիւզի պիր պէտէլ մուգապիլինէ պիլճիմէք էնամը գապալ իհտիկի կիպի։ Հէր նէվի գուբօնլարը սգօնթօ վէ ետ Թահսիլ էյլէր։

Ամինա Պանգասը զացալարընտա պուլունան տօլապարընը միւսաիտ շարթլարա էհալիյէ իյնարա վէրիր։

ՏԻԲՕԼԱՐ

Ամինա Պանգասը հէր նէվի ադչէ իլէ օլան տէբօլարը աթիտէքի ֆաիզլէրլէ դապտլ իլլեր։

Համինէ (տվիճ) տէբօլար իչին		3.0)0
6 ապրպ	»	3.1)2 0)0
1 սէնէլիք	»	4.0)0
2 սէնէլիք վէ ասահ գիսաբ իչին		5.0)0

Տէբօլար հանկը նէվ ադչէ իլէ վապը օլուրսա օ ադչէ չէքիլնասէ օլարապ իսաբ իտիլիր։ Ֆաիզլէր հեր սէնէնին յուտնվար 2ս ի իլէ յուլիս 1 թարիխլերինէ թէէսիյէ օլունուր։

4.0)0 ֆաիզլի խուսուսի զարնէլէր.— Ամինա պանգասը ուֆագ սէրմայէասրանասան իպարէթ միւշթէրիլերինէ տէ հեր կէօրա սուհուլէթի վէրմէք արզուսընտա օլմաղլա, խուսուսի տէբօ գարնէլէր ինտաս իմմիչ օլուպ, պունլարդա ասամի օլարապ 100(եիւզ) լիրայա գասար տէբօ խտէպիրլեր։

Պու գարնէլէր 4.0)0 ֆաիզի կէթիրմէքջէ օլուպ, սու պապտէքի թէէսիյասթ ասպարի օլարապ 25 ղրշ.տան (ալթուն ադչէ) պաշլայանապ տրը։

ՆՕՐԹ ՊՐԻԹԻՇ ԷՆՏ ՄԵՐՔՆԹԱՑԼ

ՎԷ

ՆՕՐԹՀՐՆ

ԵԱՆԿԸՆ ՎԷ ԷՕՄԻՐ ԻՆԿԻԼԻԶ ՍԻԿՈՒՐԹԱ ԳՈՒՄԲԱՆԵԱԼԱՐԸ

Սէբմայէ եէքիւնի	Ինկ. լիրասը	9,000,000
1909 սէնէսինտէ հասրլաթը սէնէվիյէ	» »	6,273,706
1909 » իհթիյաթ ադչէսի	» »	27,311,856

Շէրաիթը միւթէտիլ իլէ մրզասրը մէպլաղը քիւլլիւ օլան սիկուրթալար զապտլ օլունը։

«ՕՇԸՆ ՄԱՐԻՆ» սէնիկ գումբանեասը Նօրթ Պրիթիշ էնտ Մերքնթայլ գումբանեասընա իլեագ օլմըշ տրը։

ՄԱՐԻԹԱՅՄ

ԻՆԿԻԼԻԶ ՊԱՀԻՐ ՍԻԿՈՒՐԹԱ ԳՈՒՄԲԱՆԵԱՍԸ

Սէբմայէ	Ինկ. լիրասը	500,000
Իհթիյաթ ադչէսի	» »	544,776

Պալէասէ զիքր օլանան գումբանեասրը հէր նէվ հարիգ, հայաթ վէ տէնիզ սիկուրթա մուամէլաթինը միւնասիպ ֆիյաթ վէ չէրայիթլէ իճրա վէ զապտլ իտէրլէր։

Խասարաթ թազմինաթը տէրհալ թէէսիյէ օլունսրը կիպի, թէէսիյաթ դայէթլէ զանի վէ քէմալը տալ ու հապգանիյէթլէ իճրա օլունը։

Տէրսթասասէտ ումումի ագէնթէլէր
ԴԱՌՆԻԿ ՍԵՐՈԲԵԱՆ ՎԷ ՄԱԽՏՈՒՄ
Գալաթա, Մէհմէտ Ալի-Բաշա խան

Թարասա մուհիմ մահալլէր իչին միւզթէտիր ագէնթ վէքիլլերի արանընտա տրը։

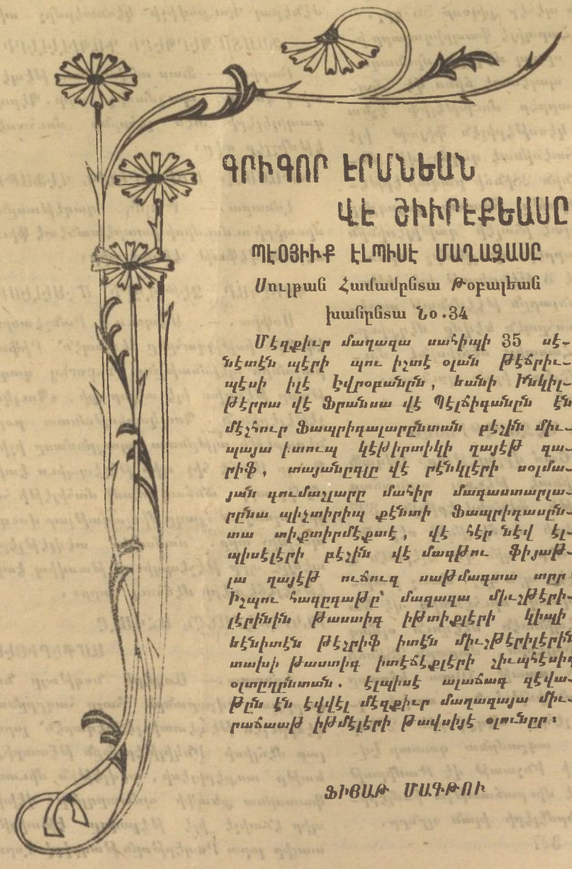

ԳՐԻԳՈՐ ԷՐՄՆԵԱՆ

ՎԷ ԾԻՐԷՔԵԱՍԸ

ՊԷՕՅԻՒՔ ԷԼՊԻՍԷ ՄԱՂԱԶԱՍԸ

Սուլթան Համամընա Թօբպեան
խանընա Նօ.34

Մէդքիւր մաղազա սահիպի 35 սէնէտէն պէրի պու իչտէ օլան Թէքրիւպէսի իլէ Եվրոբանին, եանի Ինկիլթէրրա վէ Ֆրանսա վէ Պէլճիգանին էն մէչնուր Ֆապրիգալարընտան բէչին միւպայա լուսպ կէթիրտիկի զայէթ զարիճ, տայանրգը վէ ըէնկլերի սօյմայան գումաշլարը մահիր մաղազասարարընա պէչտիրիպ քէնտի Ֆապրիգասընա տիքքատիմէքտէ, վէ հեր նէվ էյպիսէլերի բէչին վէ մաղմու ֆիյաթլա զայէթ ուճուզ սասթմազասա տրը։ Իչպու հագրզաթը՝ մաղազա միւշթերիլերինին թասսիդ իմտիքլերի կիպի, եէնտէն թէչրիճ իտէն միւշթերիլերին տախի թասսիդ իտէճէքլերի շիպէնսիզ օլտրընտան. էյպիսէ ալանագ զէվաթըն էն էվվէլ մէզքիւր մաղազայա միւրաճաաթ իմմէլերի թավսիյէ օլունը։

ՖԻՑԱԹ ՄԱԳԹՈՒ

ԷՄԼԱՔԸ ՄԱՀԼԻԻԼԷ ԻԼԱՆԸ

ԳԻՐԻՆՃԻ ՀԱՖԹԱ

Պիտայէթը իլան 21 Մարտ 327 — Նիհայէթը իլան 18 Նիսան 327

Գրյմէթը մուխամմէնէսի	Պէտէլը մուզայէտէսի	
24610		Էյուպսա Ասլանիլէճաուս մահալլէսինտէ վէ ճամասէսինտէ 57վէ 59 նիւմէրօլը 157 զրա արսասա մէպնի սէքիզ օտա վէ 29) զրա պաղչէյի հավի պիր պապ մէնզիլին թէմամը։
16600	13703	Գօճասաս Զօպան Զավուշ մահալլէսինտէ Ակչըխանէ սոգաղընասա 5 նիւմէրօլը վէ 1))զրա արսասա մէպնի պէչ օտա վէ 72 զրա պաղչէյի հավի պիր պապ մէնզիլին թէմամը։
15000		Հօճա Բաչասաս Խուպիսար մահալլէսինտէ Սուլթան համամը ճամասէսինտէ 17 նիւմէրօլը 54 զրա արսասա մէպնի պիր պապ տիւքքանին 12 տէ պիր հիսէսի։
33334		Պէշիքթաչասա Սինան Բաչի Սթիք մահալլէսինտէ Տօլմա Պաղչէ ճամասէսինտէ 37, 39, 41, 43, 45նիւմէրօլը 1314 զրա արսասա մէպնի 4 հավլէթ 24 գուրուս 150 զրա 18 բարմակ օտուՇլրգ մահալի պիր քիւչան պիր մասուրա մալէզիզ վէ թահթընասա 4 պապ տիւքքանը միւշթէմիլ Գէօրբիւպաչը համամը տիմէքլէ մասրուֆ համամրն օն սէքիզ հիսէ իթիկապը իլէ պիր հիսէսի։
1520		Գարա կէօմրիւքտէ Քէչէճի Բիրի մահալլէսինտէ Մէյսանանդգ սոգաղընասա 4 նիւմէրօլը 28 զրա արսասա մէպնի վէ 282 զրա պաղչէյի հավի պարգանին նրսրք հիսէսի։
8666	8666	Իսկիլասարասա Գարա Տավուս Բաչա մահալլէսինտէ Գարաճա Ահմէտ ճամասէսինտէ 275 նիւմէրօլը 19 զրա արսասա մէպնի պիր պապ տիւքքանին 3 հիսէ իթիկապրյա 2 հիսէսի։
80000		Սուլթան Ահմէտտէ Ֆիրուզ աղա մահալլէսինտէ Գուլյը սոգաղասա 6 նիւմէրօլը 250 զրա արսասա մէպնի 9 օտա 2 սօֆայը պիր պապ մէնզիլին թէմամը։
15012 1)2		Իսկիլասարասա Սէլիմպէյ մահալլէսինտէ Թէքֆյէ սոգաղընասա 25 նիւմէրօլը 205զրա արսասա մէպնի 5 օտա 2 սուֆա պիր զուլյ վէ 904 զրա պաղչէյի հավի պիր պապ մէնզիլին նրսրք հիսէսի։
3750)		Այասոֆիասա Հօճա Բիւսթէմ մահալլէսինտէ Զահալ Զէչմէ սոգաղընասա միւքէրրէր8 նիւմէրօլը64 զրա 15բարմակ արասասա մէպնի պէչ օտա 2 սօֆա 1 սարընը հավի պիրպապ մէնզիլին թէմամը։
35000		Այա Սօֆիասա Հօճա Բիւսթէմ մահալլէսինտէ Զահալ Զէչմէ սոգաղընասա միւքէրրէր 8 նիւմէրօլը 39զրա 3բարմակ արասասա մէպնի 3 օտա պիր սուֆա պիր զուլյը հավի պիր պապ մէնզիլին թէմամը։
23835		Գասըմ Բաչասաս Զահմա Մէչաֆտ մահալլէսինտէ Բիւչիք Համամ սոգաղընասա 2 նիւմէրօլը 927 զրա արսասա մէպնի 13 պէքեար օտասը 5 հավլէթ 35 գուրուս 2 ճամէքեան 1 օտա 217 զրա հաթապ մահալի վէ թահթընասա 4 պապ տիւքքանը միւշթէմիլ քարկիր չիթիթ համամը 12տէ 1 հիսէսիյլէ մահլէզիլին 24տէ պիր հիսէսի։
6799		Պէշիքթաչասա Թէչվիդիյէ մահալլէսինտէ Պայըր սոգաղընասա 63 ճէտիսա վէ 71գուլյուգ նիւմէրօլը 95 զրա արսասա մէպնի 6 օտա 2 սօֆա 1 գուլյ վէ 117 զրա պաղչէյի հավի պիր պապ մէնզիլին բուպ հիսէսի։
275)00	350)0)0	Թահթա Գալէտէ Թիմուրթաշ մահալլէսինտէ Գանիարբրլար ճամասէսինտէ 4, 12, 14, 7, 9 նիւմէրօլար իլէ մուբարագամ 180) զրա արսասա մէպնի 38 գուրուս 5 ճամէքեան օտա 2 տէլլաք օտասը 2 սու խաղրէէսի պիր քէպիր գուլյ վէ 550 զրա խաթապ մահէզլին միւթ մէզ չիթիթ համամը վէ միւշթէմէլաթընասա պուլունան արսալարին նրսրք հիսէսի։
1305		Ֆէթիկյէտէ քեսթիպ Մուսլիհէտտին մահալլէսինտէ Թօբրագ սոգաղասա 37 նիւմէրօլը 72 զրա 13 բարմակ պիր զրթա արսանին թէմամը։ 22Մարտ 327

ԻԳԻՆՃԻ ՀԱՖԹԱ

Նիհայէթը իլան 11 Նիսան 327

Գրյմէթ	Պէտէլ	
100200	5900)0	Վէֆասա Տարիւհասիս մահալլէսինտէ Իսարէթի սոգաղընասա 52 նիւմէրօլը 213 զրա արսասա մէպնի 11 օտա 1 սուֆա ալթմը զրա մահալէ չամաշրլրգ վէ օտունլրգ մահալը 250 զրա պաղչէյի հավի պիր պապ մէնզիլին թէմամը։
19866	19866	Գասըմ բաչասաս Իպէհմ Ահմէտ մահալլէսինտէ Բաբաղքէօրրիւսի սոգաղընասա 16, 18, 20 նիւմէրօլը տէրունինտէ 102 զրա արսասա մէպնի 2 խարապ մէնզիլի վէ պիր պաղչէվան գուլիպէսիյլէ պիր գուլյը հավի 5947 զրա պիր զրթա գօսթանին 32 հիսէ իթիպարրյա 9 հիսէսի։
195)	1800	Լալէլիտէ Մէնլա Բիւսթէլ մահալլէսինտէ Զուպար չէչմէ ճամասէսինտէ 25 նիւմէրօլը 26 զրա պիր զրթա տիւքքանին արասասրին նրսրք հիսէսի։
464	464	Իսկիլասարասա Կիւլճէմ խաթուն մահալլէսինտէ Ուունդրլար սոգաղընասա 12 նիւմէրօլը 37 զրա պիր պապ տիւքքանին բուպ հիսէսի։
3430		Գասըմ բաչասաս Հաճի Ահմէտ մահալլէսինտէ Էպէ Բիրիքի սոգաղընասա 3 նիւմէրօլը 24239 զրա Այաղալը պօսթան տէմէքլի մասրուֆ պիր զրթա պօսթան միւլքինին 7տէ 2 հիսէսի։
11665	400)	Տավուտ բաչասաս զասապ Իլեաս մահալլէսինտէ Իսրանդաղը վէրանէսի սոգաղընասա 3 նիւմէրօլը 239 զրա արսասա մէպնի 8 օտա վէ 507 զրա պաղչէյի հավի պիր պապ մէնզիլին 12տէ 7 հիսէսի։
2549	1200	Եէսի Գուլէտէ Ֆաթիհ Սուլթան Մէհմէտ խան մահալլէսինտէ պիրինճի ճամասէսինտէ 5 նիւմէրօլը 814 զրա պիր զրթա սէպպողխանէ արասասրին սէմէն հիսէսի։
1621		Եէսի Գուլէտէ Ֆաթիհ Սուլթան Մէհմէտ խան մահալլէսինտէ պիրինճի ճամասէսինտէ 8 նիւմէրօլը 434 զրա պիր զրթա թապդխանէ արասասրին սէմէն հիսէսի։
3600	2000	Այվան սէրայտա Հօճա Ալի մահալլէսինտէ համամ սոգաղընասա 54 միւքէրրէր 54 նիւմէրօլը 80 զրա արսասա մէպնի 2 օտայը հավի մուգատտէմա 2 էլեէվմ պիր պապ մէնզիլին թէմամը։
125		Պաղճը Եօգուչլընասա Հաճի Տէմիր մահալլէսինտէ Զիւնպիլ սոգաղընասա 25 նիւմէրօլը տէրունինտէ պիր գուլյը հավի 221 զրա պիր զրթա արսանին ալթընա պիր հիսէսի։
1820		Թօբխանէտէ Ճիհանկիր մահալլէսինտէ Հաճի Իպրահիմ չըզմազընասա 24 նիւմէրօլը 182 զրա պիր զրթա մէնզիլ արասանին 8տէ 2 հիսէսի։
1347 1)2		Տավուտ բաչասաս զասապ Իլեաս մահալլէսինտէ համամ օտասրը սոգաղընասա 7 նիւմէրօլը 50 զրա արսասա մէպնի 2 օտա պիր միւշթէրէք գուլյ վէ 63 զրա պաղչէյի հավի պիր պապ մէնզիլին նրսրք հիսէսի։

Պալէասէ մուհաբրէր էմլաքը մահլիլէ 4 հաֆթա միւսատէթլէ իլանա գօնրլմը տրը. պէտէլին լիրա եիւզ զրշ. հիսապլյա նագատէն թէվֆիյէսի վէ 100տէ 10 նիսպէթինտէ թէէսին ագչէսի թէվֆիի մէճմուրի տիր. պէտէլը մուգարրէրի թարիխի թէպլիղտէն իթիբարէն 15 կիւն զարֆրնասա տէֆթարէն թէվֆիյէ իմմէյէնէրին թէէսին ագչէլերի զապթ իտիլէճէք տիր։ Նե