Ն°7342 1909 6 - 19 ՀՈԿՏ. ՍԱԼԸ

4 ՇԷՎՎԱԼ 1327 6 ԹՐՇՐԻՆԻ ԷՎՎԷԼ 1325 25 ԻՆՃԻ ՍԷՆԷ

ՍԱՀԻՊԻ ԻՄԹԻԱԶ ՎԷ ՄԻՍՏԻՐԻ
ՏՕՎԱՆ ՎԷՐԻԼԻ
ՑԱԿՈԲ ՃԻՎԷԼԷԿԵԱՆ

ՊԱՊԸ ԱԼԻ
ՍՈՒԼԹԱՆԻ ԴԱՐՊԱՍԻՆ
ԳԱԼԹՇԻՆԱՑ
Ն. 49

ՃԷՐԻՏԷԻ ՇԱՐԳԻՅԷ

1877 ՍԷՆԷՍԻՆՏԷ ՏԻԳՐԱՆ ՃԻՎԷԼԷԿԵԱՆ ԹԷԷՍԻՍ ԻԹՄԻՇ ՏԻՐ

جريدهٔ شرقيه
ديكران جيولك ١٢٩٣
سنه‌سنده تأسيس اتمش در
صاحب امتيازى جيولكيان

DJERIDÉI-CHARKIE
FONDÉ EN 1877
Directeur-Propriétaire
AGOP DJIVÈLÈGUIAN
AVOCAT
Vis-à-vis la Sublime Porte
No. 49

ԲՕԼԻԹԻԳԻՅԷ, ՄԻԼԼԻՅԷ, ԹԻՒՃԱՐԻՅԷ ՎԷ ՍԱՐՐԱՖԻՅԷ

20 ԲԱՐԻ ԵԷՎՄԻ ՍԷՐՊԷՍԹ ԿԱՋԷԹԱ 20 ԲԱՐԻ

Կազէթայս այիս մէվասա հագգընա սահիպը իմթիյազա միւրաճաաթ օլունուր։ Սահիպը իմթիյազը իմզասը վէ կազէթանը մէօհրը մախսուսուլլա սաթպանընդ մաթպու մազպուզար թէէսիյաթը եալընզ միթպէար վէ մէշրու օլմազ սրը։

ԱՌՈՆԷ ԳԻՆՍԱԹԼԱՐԸ

Բէշլի	օլարագ 12 ղրշ.	6 ղրշ.	3 ղրշ.
ՍԹԱՆԲՈՒԼ	140 ղրշ.	70 ղրշ.	40 ղրշ.
ԹԱՇՐԱ	150 ղրշ.	80 ղրշ.	45 ղրշ.
ՄԷՄ. ԷՃՆԷՊԻՏԷ	32 ֆր.	17 ֆր.	10 ֆր.

Մէճիտիյէ 20 ղրշ. տան

ՄԷՋՀԷՊ ՎԷ ՄԻԼԼԷԹ

Միլլէթիմիզէ ախիրէն գուհուրա կէլէն պաղը ահվալը մէզհէպշիքլէնանէ էքքաբը ուսուսիյէի իշդալ իթմէքտ տիր։ Մէշրուութիյէթիմիզին իքիճի տէվրէսինտէ կէօրուլէկէլէն պիր գայսուրվլըգ, վէ քիլիսէ վէ մէզհէպ ազամ վէ էվամիրինէ մուխալիֆ թէշէպպուսաթ թէտարիճէն վէխատէթ քէսպ իտէնէկկինէ վէ իսթիդպուլիմիզին զայէֆ զարանլըգ օլաճաղընա տէլիլ տիր։ Պիթարաֆանէ տուչիճէրէք տէյէպլիրիզ քի, պու հալ ճիտատէն շայանը թէէսիֆ տիր։ Պու թէհլիքէ զայէֆլէ աղը օլուպ, էնգաբը ամմէնին տրգզաթընը պու ճիհէթէ չէվրիլմէսի լիւզումը լապիւտ տիր։ Ասրլարտան պէր պու միլլէթ բէք չօգ մանէվի վէ մատտի թէհլիքէլէրէ մաարուզ գալմըշ տըր։ Հէլէ շու սոն 30 սէնէ զարֆընտա տէվրը մէշուսը Համիտիսէ կէօրուլէ կէլէն մէզալիմ վէ մէշհագաթ թարիխմիզին էտվարը մուխթէլիֆէսինէ գայտ օլընմըշ վէգայիի միւէսսիֆէլէրէ գրյայս իտէրսէք, վագատ պու սոն մէզալիմ վէ իթիճափաթ էվրօրանընն էնէր ճիհէթինէ թէամմիւմ իտէն պիր մէտէնիյէթին տէվէրանը հէնկեամընտա զուհուրա կէլտիկինտէն, պիվզ պիր տէրէճէ զիյատէ աղը պասմըշ վէ ռուհըմըզը աղլաթմըշ իսէ տէ, թարիխին պու պապտէ պիզէ կէօսթէրտիկի նիճէ ահվալ՝ օլան վագաալարը՝ միլլէթիմիզին հալը իզմիրլար տիւբար իթմէք մահիյէթինի հաղ պուլընմասընը զկէօսթէրիյօր։ Պունընն իչիւն քէմալը իքթիսարլա տէյէպիւրիզ քի, միլլէթիմիզին պինէրճէ սէնէյէրտէն պէրու պագա վէ տէվամը՝ մէզհէպինէ օլան շիտատէթը մէրպուութիյէթիյէ թէէմին օլընմըշ տըր։ Եկէր պագը պէտահկարընը սէօզլէրինէ գաբըլըպ տա, մէվճուտիյէթը միլլիյէմիզին՝ մահղա քիլիսէյէ խարիճ ահվալէ միսթէնէտ օլուուղընա գանի օլուրսագ, իշթէ իզմիրլալ պունանան նէյէթ իտէպիլէճէք էր։ Թաատտը զայրը գապիլ նիճէ միլլէթլէրին մահզա պու եիւզէն պու։ կիւն նէ իմլէրի նէ տէ ճիմէրի գալմըշ տըր։ Ցագաթ միլլէթիմիզ կէրէք Թիւրքիատա, կէրէք Ռուսիատա, վէ կէրէք Իրանտա մէվճուտիյէթինի մահզա քիլիսէյէ օլան մէրպուութիյէթիյէ թէէմին իթմիշ տիր. եօգսա պուլունարը վասի մուհիթտէ ագսամը ճիզիսինէն պուլընան միլլէթիմիզին օպէյիւբ ճիմէրէտ գայնայըգ կիթմէսի մուհագագ իտի։ Ռուսմանիա վէ սոիր մահալլէր էրմէնիլէրին մէզհէպ վէ միլլէթճէ օլան հալ մէյատանտա տըր։

1895-1896 Տէրսատէթ վագասընտա պինլէրճէ պիկիւնահլար խաքը հէլաքա սէրիլիտքէն վէ քիլլէս-յէթլի թաշրալը, իսնատաթ վէ միֆթէրիյաթա հէտէֆ օլան պիր խայլի Մթանպուլլար թաշրայա վէ շուրայա պուրայա թէպիտ օլընտըգտան սոնրա, բազար վէ հօրթու կիւնլէրինտէ քիլիսէլէրիմիզի պիր ճէմը զաֆիր տօլուուր՝ագտա իտի։ պու հալ քիլիսէ դարուլարընը իհտաթ իտէն տէվրը իսթիյէլ ալտընտան էրմէնիլէրին մէզհէպ վէ միլլէթճէ օլան հալ մէյատանտա տըր։

Էրմէնի Գաթօլիք վէ Էրմէնի Բիւօթէ-թանլար տա պու միւսիպէթլէրէ տիւչար օլտուլար։

Հալ պու քի, չիմտի ահվալ քեամիլէն տէյիշմիշ տիր։ Զօգտան պէրու ումուսմ Օսմանլըլարլա պէրապէր Էրմէնի միլլէթինին տրգսալէտիկի մէշրուութիյէթ թէէսիս-լիթտի։ Գանունը էասիմիզ պիթիւն Թիւրքիատա սաքին էֆրատը Օսմանլը նամըյլա եատ իթմէքլի պէրապէր, քեաֆիէի անասրը վէ միլլէնին հուզուզը միլլիյէլէրինին մուհաֆազալարընը տա թէքէֆֆիւլ իթմիշ տիր։ Պիթիւն միլլէթլեր էֆրատը՝ վաթանա վէ մէմլէքէթէ վաճիպ օլան խրտմէթի իյֆա իտէճէկի կիպի, միլլէթճէ օլան վէզայիֆին իյֆասընա տա քեամիլէն մուհթար պըրագըլմագտա տըր։ Պինաէն ալէյհ, գարշըմըզտա վասի պիր սահէի ֆալիյէթ քիւշատա օլընմըշ վէ պու պապտէքի մանիալար գալտրրըմըշ տըր։

Օսմանլը սըֆաթըյլա պիթիւն վէզայիֆ վէ խրտէմաթըմըզը սուրէթը իյֆասընը իյզահ իթմէկէ հաճէթ կէօրմէմ. զիրա պունլար իթիրազ գալտրմազ մուգատտէս պիր վազիֆէ էտինմիշիզ. Անճագ մէվճուտիյէթը միլլիյէմիզին՝ թէէմինէ տաիր չիմտիյէ գատար ճիտտի պիր ֆալիյէթ կէօսթէրմէտիկիմիզի քէմալը թէէսիւֆլէ իթեատա մէճպուրըզ։

Պու կիւն էրմէնի էֆքեարը ումումիյէտի Բաթրիգխանէ իմթիյազաթըյլա, Բաթրիգին իսթիֆասը մէսէլէսիյլէ մէշրուզ տըր։ Վագտա պունլար տա տիւչիւնիլէճէք չէյլէր տիր, լաքին եալընըզ պու պահալար հագգընտա սարֆը զիհն իթմէքլէ պէրապէր, տիկէր մուհիմմ մէսէլէլէրտէն սարֆը նազար իթմէյէլիմ։ Պու կիւն հէր չէյտէն էվվէլ պիզէ մէարիֆ լազըմ տըր։ Պու պապտէ սըֆաթըյլա մէմլէքէթ վէ վաթանա խատիմ նէպալէր եէթիշտիրմէք վազիֆէի ագաէմիմիզ օլմազլա պէրապէր, մէզհէպ վէ միլլէթ նօգթահ նազարըյլա տա էֆրատ եէթիշտիրմէք հագգընը Գանունը էասի պիզէ պախշ իտիյօր։ Պինաէն ալէյհ քիլիսէլէրիմիզին եանը պաշընտա պուլընան իպթիատի մէքթէպլէրիմիզի տահա մունթազամ պիր հալէ իֆրաղ իթմէք չարէլէրինի տուչիւնիյօ՞ըմըզը, վէ պու պապտէ նէլէ՞ր եաբըյօրը։

Էքմէք գատար մէարիֆտէն մահրում գալան թաշրալարտա օ գատար մէքթէպլէրիմիզ վար տըր քի, պունլարտան էքսէրիսինին հալը նիսեանտա պուլընընտըգլարը աշիքաար տըր։ Վագը Դարոցասիրաց վէ Աղդանուէր ճէմիյէթլէրի իլէ Միացեալ Ընկերութիւնընն պու պապտէ կէօսթէրտիքլերի ֆէտաքեարըզ սիթայիյին ֆէվգինտէ իսէ տէ, պիզ հէր չէյի օնլարտան պէքլէմէյիզ, զիրա օնլար իգթիսարլարը տահրեսինտէ իշ կէօրէպիլիրլէր։ Հէր չէյի օնլարտան պէքլէմէկէ հագգըմըզ եօգ տըր։ Պու կիւն կէրէք թաշրատա վէ կէրէք պիլ խասսա Տէրսատէթ սէմթէրինտէ էօյլէ մէքթէպլէրիմիզ վար տըր քի, պունլարա լայըգը վէճէյլէ պիր նիկահ ամթի իթմէյօրզ։ Պու բէք հանլըզ տըր։ Զօճուզլարըմըզա վէ իլա նէսլլէրիմիզէ լիսանը մատէրպատլարընը վէ մէկէպլէրինի էօյրէթմէք իշինն կէրէք միլլէթ վէ կէրէք կիքր օլընան մէքթէպլէրի իտարէ իտէնլեր ճիտտի պիր էհէմմիյէթէ իշի թատագիպ իթմէյօրլար, վէ սապգը վէճէյլէ պիր թագըմ վահի ուքիւնլարա բրօկրամլարընը տօլատուլյօրլար։

Պալէատ պէյան օլունարզը վէճէյլէ էքմէք գատար տա մէարիֆի միհթաճզը։ Պինաէն ալէյհ էն էլզէմ օլան չէյ չօճուզլարըմըզա իլա էվվէլ մէզհէպի վէ միլլի իւլում թատընը թատընրալըմ քի, հայաթ միւպարէգէսինտէ իմ ու իրֆան քէմալէթինին էլզէմիյէթինի թագտիր իթմէ՞լէր վէ իւլում վէ ֆիւնունն՝ ալէմը մէտենիյէթտէ մէտէնի պիր ֆէրտ մագամընտա եաշամագ վէ թէրազզը իչիւն մուհիմմ պիր վասրթա օլտրզընը անլասընլար։

Զօճուզլարըմըզա իլա էվվէլ լիսանը մատէրպատլարընյա մէզհէպի էօյրէթտիքէն սոնրա, օնլարընն մէքթէպլը իտատիյէ վէ ալիյէյէ տէվամ արգուլարընը թէէմին իթմէքլէ հէմ միլլէթիմիզին մէնֆաաթը վէ հէմ ու վաթանընմըզընը թէրազզընընը թէէմին իթմէշ օլուր, վէ իշթէ օլ զէման ճիատտի էրմէնի էֆրատը վէ այնը վագթտա տա ճիատտի պիր Օսմանլը եէթիշտիրմէք իֆթիխարընը հրսս իտէրիզ։

Ճ. Վ.ՍԱՐԳԱՊՈՅՏԱՆ

ԿԻԼԻԿԻԱ ԱՀՎԱԼԻ

ՀԱՃԸՆ,
23 սեպտ. 1909

Վագա՝ալը ախիրէ էսնասընտա իհրագ ու խարապ իտիլէն խանէ ու չիթիլիքեաթը ինչա եթտիրմէք իւզրէ, Աանանատան կէօնտէրի էն միլգիմ Պէչիր էֆ. ինչա՝ալա նէգարէթ ու գըյմէթլէր թագտիր էյլէմէք իչիւն միթէպերանտան պիրի իսլամ վէ տիկէրի իսէ խրիսթիյան օլմագ իւզրէ իքի զաթ հիւքիւմէթը մահալլիյէտէն թալէպ էյլէմէսի իւզէրինէ, գայմագամլըգտան Ցարութիւն էֆ. Թէրզեան վէ Ահմէտ էֆ. Թալին վէ միթէսարըֆլըգ պունլարը թէրվիճ վէ թատտիգ էյլէտի։ Էֆէնտիի միամիլէյհիամա տէրհալ իչէ պէտ իլէ վէրիլէն էվամիրը էքիտէ իւզէրինէ Բուսմլու վէ Շարնամ խրիսթիյան քէօյլէրինի վէ տիկէր քէօյլէրտէն պուլունան խրիսթիյան չիթիլիքեաթընը թէֆթիչէ չէգտըլար։ Էվվէլա մահրուզ խանէնին մէսահէի սահիյէսի էօյչիլիքտէն սոնրա իրթիֆաը սոնալ օլունբյօր, սանէնէն սայքի քեամիլէն չիֆթահի օլմազլէ նէ գատար արազիյէ մալիք իտուկինի սուլիսէն սէնէտէ գաչ կիւվէգ էքէպիլիր օլտուզունը արիզ ու ամիգ թահմին էյլէտիքէն սոնրա գըյմէթ թագտիր էյլէյօրլար։ Վէրիլէն էմրէ նազարէն հէր քէսին խանէսի քէնտիսինի իսթիյապ իտէճէք տէրէճէտէ եաբըլըպ թէպլիմ օլունճագ իմիշ։ Մանասթըրմըզընն օտալարը իչիւն պէշ եիւզ լիրա թագտիր օլունտու լսէտէ, զաթէն Հաճընն վէ թէվապիինէ թախսիս օլունան պին լիրա տըր, պու պին լիրայա իլավէ վէ զամմ իսիրմէսի իչիւն ախիրէն միւրաճաաթ լտիլտի իսէտէ, էլան ճէվապ չըգմագը, Պէչիր վէ Ահմէտ էֆ. իչլէրի քեամիլէն Թէրզեան էֆ.յէ թէրքլէ Ատանայա կիթտիլէր հէյէթը մէգքիւրէնին սթաթիսթիգինէ նազարէն վուգուաթը ախիրէ էսնասընտա Հաճընն վէ թէվապիինտէ չու գատար քիլիսէ խանէ վէ սարէ իհրագ օլունմըզ տըր։

Շեօյլէ քի՝ Հաճընտա 3 խանէ, Շարտա 75, Բուսմլուտա 23, քիլիսէ 1, մէքթէպ 3, Զիթիլիք 11, տէյիրմէն 3, Պաղչէ քեօչկի 70, Պաղ գուլիպէսի 300, տավար գըլասը 100, էքքիւն 595։

⁂ Պիր գօլաղասը իլէ թապուր քեաթիպլինտէն միւթէչքիլ ասաքիր եօզլամա մէմուրլարը օնպէշ կիւնտէն պէրու զ.յրը միւսլիմլէր իչիւն լազըմ կէլէճէք մուամէլէլէրի իճրա էթմէքլէ մէշղուլ տըրլար։ Կէլէճէք հաֆթա հէր պիր մահալլէնին մուինլի, մուինսիզինի թէֆէրրուութըյլա թագտիմ օլունճագտա տա, չիմտիլիք իշ խիթամըզկիր օլմատըզընտան, սըրֆ ասքէր օլարագ իչէ եիզ քիչի ալընճագ տէյլ զանն օլունբյօր, ասքէր գայտ օլունանլար հէր պիր էհթիմալա գարշու պո՝լունմագ իւզրէ, չիմտիտէն հաղրըրգտա պուլունբյօրլար։

Շու ասթրլարը եազան տախի սիլքը ասքէրիտէ գայտ վէ շու հալտէ պու կիւնէյէտէն էթիկարէն ասքէր օլտուզընը իֆթիխարլա արզ էյլէր։

⁂ Մէրթասսըմըզ Տ. Ներսէս վրդ. ավէտէթ էյլէմիշ իտի։ Միացեալ ընկ.ըն մէքթէպլէրիմիզէ մո ավէնէթ իտէճէկի նէ տայիր վիրուտ էտէն թէէկրաֆ մէմլէքէթիմիզի պիր տէրէճէյէ գատար թէսէլլի էյլէմէկէ պաշլատը։

⁂ Էյթամխանէ քիւշատընա մէէմուր Տ. Փառեն Հ. Սուրբլա Գառուզեան էֆ. քէնտի վազիֆէյէրիյլէ մէշղուլ վէ մուբարասասըմըզլա միւթէֆիգէն զայրէթ Լտիյօրլար։ Հաճընտա եէթիմ վէ եէթիմէնին ատէտի պինէ թէգարրիպ էյլէտիկինտէն, իբի եիւզէն տահա զիյատէ այընմասը իչիւն օլան միւրաճաաթլար թէրվիճ օլունարագ իւչ եիւզէ իպլազ օլունմտղա Բաթրիգխանէ թարափընտան միւսատատէ օլունը։

Պու բազար կիւնիւ եէթիմխանէ իչիւն այը մախսուս Ս. Աստուածածին քիլիսասընտա իճրա գըլընը։ Առաջնորդ Տ. Ներսէս վէ Տ, Փառեն վարդապետլէրէն սոնրա Գառուզեան էֆ. Թարափընտան եէթիմ վէ եէթիմէ հագգընտա Էրմէնիճէ իրատ էյլէտիկի նուրագ ճիւմլեյի աղլաթմըշ տըր. պունտան սոնրա պու միւէսսիսաթը խայրիյէ իչիւն եաթագ վէ էլպիսէ կիպի իհթիյաճաթը զարուրիյէնին պիր գըսմընը թէտարիք էյլէմէկէ էհալիտէն վատլար ալընմըշ տըր։

⁂ Եճնէպի էյթամխանէ նազըրէսի Միս Շէմպերթը արգատաշը օլուպ, խարբէնին միտիրի մէսուլը Մրսթը Պարգը պիր պուլուգ սէնէ օլան գոնմէսինի Ամէրիգատա իքամլ եթտիքտէն սոնրա կէչէն հաֆթա իւչ մուավին գըզ վէ Միս Շէմպերթին հէմշիրէսի պէրապէրինտէ օլարագ ավտեթ էյլէտիլէր։ Իքի եիւզտէն զիյատէ օլան եէթիմէրինտէն մատտա եագընլարդա տահա պաղտաճա գապալ իտիլէճէկի մէջմուլ տըր։

⁂ Մահը հալին օն եէտինճի ճումա էրթէսի կիւնիւ ածիզէրի քէօյլէրտէն ալտեթ իտէր իքէն, սատթ ազքուզ ըատտէլէրինտէ պիր ազ սոնրա կէլէն պիր Հաճընը Խրիսթիյանը տէօրթ Գիւրտ էշգրյասը կէօք թէբէ նամ մահալտէ մուհասէրէ իլէ սօյմագ վէ ճէրճ էյլէմէք իւզրէ հիճիւմ էտէրլէր իսէ տէ, տէրհալ արգասընտան կէլմէքտէ օլան Նահիյէ միւտիւրիւ վէ Պէլ՝տիյէ թապիպի էֆ.լեր իւզէրլէրինէ եէթիշմէքլէ պու չագիլեր ֆիրարա մուվաֆագ օլուրլար. պէն իսէ հօլ իւզէրինտէ օրման արալարընտա քէնտիլէրինի վէ քէնտիլեր իսէ պէնի կէօրմիշ իքէն, հիչ պիր թէչէպպիւսաթտա պուլունմատըլար։ Էշգըեալար տէօրթ կիւնտէն պէրու չիտէթլէ թագիպ օլունբյօրլար։

ՍԻՐԱՔ

ԱՆԱՏՕԼՈՒՏԱ ՄԱՏԷՆԼԷՐ

Անատօլու մատէնլէրի հագգընտա թրապիզօնտան պիր Վիէննա կազէթասընա եազընլան պիր մագալէտէն չու մուհիմմ գըսմըրընը իգթիսաս իտէրիզ։

Անատօլունընն Շըմալ սահիլինտէ ասրլար էվվէլ եաչայան նէսլլէրին մէմլէքէթի՝ մալիք օլուուզը մատէն քիւլիչէլէրինտէն տօլայը էինէ ասրլար էվվէլ Միլիգիա թաճիրլէրինի օրայա ճէլպ իթմիշ իտի։ Օրատա մէյտանա չընգարընլան էյլի ճինս տէմիր մատէնի՝ Դալիպ Նամըյլա մէշհուր իտի։ Անատօլունընն Դարպ սահիլինտէ Լիտիա գրաՒՐԸ տախլինտէ օ գատար չօգ թօրրագ խապինէլէրի վար իտի քի, պու կիւն տարալը մէսել հիւքինէ կիրմիշ օլան գրալ Գրէկօսընն պէօյիւք զէնկինլիկի պունտան իլէրի կէլմիշ տիր։ Շիմտիքի Նամը իլէ Պօզտաղը օլան պու մահալէ ալթընն քիլիչէլէրի հավի զէնկին մատէն տամարլարը վար իտի։ Զէնկինլիկի պիթմէք թիւքէնմէք պիլմէյէն պու լաթիֆ մահալտէ պու կիւն քիչիւք պիր քէօյ հալինէ կէլէն մէշհուր Սարօս շէհրի թէէսիս օլընմըշ իտի։ Օրատաքի պէօյիւք նէհր չիմտի օ իսմինի տէյիշտիրիպ Գարասու կիպի մաթէմէնկիզ պիր հալ ալմըշ տըր։

Թարիխլէր Անատօլունընն մատէն ճիհէթինտէն բէք զէնկին օլտուզընը թաստիկ իտիյօրլար։ Ատանա հէվալիսինտէ իճրան հիւքմ իթմիշ օլան Զիլէրօ Անատօլու իչիւն «Բօմա հիւքիւմէթինին էն զէնկին մէնպաը» տէմիշ տիր։

Անատօլուտան չընգարընլան պագը վէ բիրինճ մատէնլէրի չիմտի պիւթիւն տիւնեատա պուլընան պագը վէ բիրինճ բարալարընն զուհուրինէ սէպէպ օլմուշ տըր։ Թիւրքիսթանատան Ֆիւչիւք Ասիայա տօղրու կէլէրէք օլայա հաքիմ օլան Թիւրքմէնլէր տախի Անատօլուտա զէնկին մատէն տամարլարը օլտուզընը սէօյլէմիշլէր տիր։ Սինօպընն միւսթաֆիզ եէնի իսմայիլ պէյ սահիլտէ պուլընան պագը մատէնլէրինտէն սէնէվի 200000 ալթուն ալընբյօր իտի։ Օսմանլը հիւքմտարլարընն խթիպտատը սէպէպիյէ Անատօլունընն պիթմէք թիւքէնմէք պիլմէյէն սէրվէթ մէնպաալարը պիգիմ նազարըմըզտան խարճ գալընյօր իտի։ Ապտիլ Համիտին նիհայէթ թախտատան էնտիրիվմէնինտէն վէ մէշրութիէթին իլանընտան տօլայը, Շարգ եէնէ խաթրըմըզա կէլիյօր։ Զիլնքի պունտան պէօյլէ պուրատա սարֆ իտիլէճէք զայրէթին սէմէրէսի կէօրիւլէճէք տիր։

«Պու կիպի մէսէլէր հագգընտա պէյանը էֆքեար իտէնլերին Թիւրք, եա Ռում վէ եա Էրմէնի օլուպ օլմատըգլարը Թիւրքճէ բէֆիգլէրիմիզին պահս իթմէսի լազըմ տէյիլ տիր զանն իտէրիզ։ Զիւնքի օ ուսուլ գավմիյէթ վէ եախսատ մէզհէպ իթիպարըյլա հիչ պիր Օսմանլընընն միւսթէհնա թուութուլմասը լազըմ կէլ՝ն եթիլաֆը Օսմանիյէ մուխալիֆ տիր։ Իքինճի՝ գավատը ումումիյէյի հուզուգիյէ վէ ախիրէն վազ իտիլէն մաթպուաթ գանուունընճա Թիւրքիատա Նէյը օլընան կազ՝թալարընն ճիմէտսի տէ մուհարրիրլերի հէր քիմ օլուրսա օլսուն, օսմանլը էսաս վէ մէնաֆիիինի հիմայէ իտէր վէ սարը կազէթալարընն տյոը հուզուգ վէ վազիֆէլէրինէ մալիք պուլընընը։ Ասրլ մէսէլէ՝ միւքեմմէլ թէսգիգաթ իլէ Օսմանլը մէնֆաաթընա տահա զիյատէ խրտմէթ իտիլէն վէ ճէհալէթլերի վէ խատաքէսէնտանէ վէ սաթհի թէսգիգաթ եիւզէնտէն մէմլէքէթին մէնֆաիինի թէհլիքէյէ գօյնալարընն քիմլէր օլտուզընտա տը։ Իհթիմալ քի էվվելքիլէր չէհէպի վէ սօնրաքիլեր աղա վէ եա ճիճեճիքլեր թէմմիյէ իտիլէպիլիր։ Ֆագաթ էսասէն մուզայիրը մէշրութիյէթ օլան իչպու թէֆիրիգ՝ մէսէլէլերին ասը վազիյէթինի տէյիշտիրէմէզ։»

Նեոլոգոս կազէթասը էսասը մէշրութիյէթ վէ միւսավաթ նամընա հուգուգ վէ վէզայիֆը միւթէգապիլէյի միւտաֆաա իթմէք վազիֆէսի օլտուզընը եազգտգտան սոնրա, պու հուգուգն մուհաֆազասընը իսթիմէքլէ նէ զայրը միւսլիմլերին մէնֆաաթընա մուվափ.գ վէ նէ տէ միւսավաթ վէ մէշրութիյէթէ մուխալիֆ պիր իստատատա պուլընընդը վէ նէ տէ հիւքիւմէթ իչինտէ հիւքիւմէթ թէչքիլի եօլընտա ռուհանի պիր հրրս ու արզույա խրտմէթ իթտիկինի սէօյլէյօր վէ «անճագ եէնի վէ ճիտատէն մէշրութի օլանի տէվլէթլերին պիր մէպտաի ազիմինի միւտտաա իտիյօր, եանի հիւր տէվլեթտէ հիւր իրիլիգլեր, հիւր տէվլեթտէ, հիւր միլլեթլեր վէ սէլահիյեթը սիյասիյեճինն վէ մէվճուտիյեթ վէ ուխաթարիյեթը մէզհէպիյէ վէ միլլիյեճինն եեէֆիկերինն գարբճմազսրզն մուհաֆազասը թալէպլնտ պուլընընյօրզզ» վէ իքինճի խալիֆա էօմէր հազրէթլերինին Գուտսը չէրիֆէ կէլտիկի էսնատ Ռում միլլէթի ըէեսի բուհանի վէ միլլեսի օլան Բաթրիգ Սօֆրոնիյօս էֆ. իլէ ազտ իթտիկի ահանամէտ ռիայամզ իլէ բաբազատ վէ ռահիպ վէ ռահիպլեր հեր հեռեսի պուլունհուրարսա, պիզ մումինլեր վէ կերեէ պիզեճեն սօճառ իհնաի ,հիւրիւմեթ իսեհճեհ օլանլար բարաճրնճանն մազհարը եմնիյեթ օլմալը տրլար։ Պունլար պիգիմ ռայամզզ օլազգտա տեվամ իբտիճեն,

անկերի իգան իտենէ հեր տիւրլիւ եսպապ գայտրրլմալը տր տէյիւ պուլսուրզընը սէօյլէտիքտէն սօնրա, «իշպուհանամէ իլէ Յամիտ Սալթան Մէհմէտ խանընն Բաթրիգ Եէննաթիօս էֆ.յէ սելէֆերիհին պիրնիւմի խիթիյազարընա մալիֆ վէ պիզիմսէ soսթլրզրմրզա մազհար օյարագ Բաթրիգլիգ իտեսին խիթապընին մանէտաը աչըգ վէ բէք աչըգ տբր, տէյօր։

Նեոոյօս կաղէթաը Օսմանլը հիւքմարալարընն՝ իտարէլերի ալիընա կէչէն Խրիսթիյան միլէթի վէ վէ մէգհէպլերինէ վէրտիքլերի պու միւսաատէլերի՝ տենիլակի կիպի պիր մէվգրի միամիա տէյիլ, անճագ օնլարընն թէրսինը հալ վէ հեր տիւրլիւ սըգընթըլարտան մասուն պուլընտըրագ իչիւն վերիլտիկինի վէ Խրիսթիյան միլէթլերինն հուգուգը ինսանիյէ վէ մէգհէպիյէ վէ միլիյէսինն մուահիրաը քէֆալէթ ալթընա ալընտըզընը սէօյլէյօր վէ,

«Իսլամիյէթ՝ տին վէ հիւքիմէթ թարզընտա պագը գալընգա, հիւքիմէթը Օսմանիյէ ուսուլը իտալէտի հեր նէ տիւրլիւ օլուրա օլուսն, սըֆթաը Իսլամիյէսինի մուհաֆազա էյլէտիքճէ, Բատիշահընն շախսընտա հիւքիմէթը սիյասիյէ վէ տինիյէ պիրլէշմէշ օլտըգա, Շէրիյէ միւթէնէտ օլմայան հիչ պիր գանուն վէ նիզամընն վազը ճալիլ կէօրիւլմէտիքճէ, իտարէի հիւքիմէթ տինէն սիյասի օլընգա վէ էօյլէ օլմագ իյճապ իթտիքճէ, վէկհասը Իսլամիյէթ վէ Խրիսթիյանլըգ վէ մէհէնիյէթը Իսլամիյէ վէ մէհէնիյէթը Խրիսթիյանիյէ մէվգուտ պուլընտրգա, թէէմինաթը մէգքիրէնէն օլմամասը գապալ տէյիլ տիր» տէյօր։

Աքսի թագտիրտէ զայրը միւսլիմ միլէթլերին հուգուգը բայմալ վէ մէշրութիյէթին էսասը պուլընան միւսավաթ իսլալ վէ Իսլամիյէթին էն մանգաատես պիր մէպտէսի իպթալ իտիլմիշ օլուր։

*՝Նիածան կաղէթասը սոն նէսրսինտէ պու մէսէլէյէն ուզուն ուզատիյէ պահս իլէ Գանունը Էսասիին պու պապտէքի ահգեամընը գահտէի հուզուգիյէյէ իսթինատն թէֆսիր իլէ տէյօր քի,

«Գատիմ պէրթլարընն միւնտերէճաթընտան սարիքը նազարլա, 1839 սէնէսինտէքի Խաթթը Հումայունը՝նազարը թէհգիգտէն կէչիրտիկիմիզտէ բուէսսաի բուհանիյէնին սէյահիյէթինտէն պահս իտիլտիկի սըրատա տայմա Իմթիյազաթը Մէհէհպիյէ սէօզլէրի սարքի վէ պու իմթիյազաթի մուհիպինճէ գանունլար թանզիմ օլընմասընը էմր իտիյօր, պէօյլէճէ թէտարիճէն Ազգ. Սահմանագրութիւն,թէնիգաթը իտարէի վիլայաթ գանունը, պէտելը ասկէրի թահսիլի վէ սարէ գանունլար նէչը օլընտըլար քի.պունտա քէնտի ճէմաաթլարընընն մէսէլէլերինի արզ վէ օնլարընն մէնֆիհէնին միւտաֆիաը իչիւն բուէսսաի բուհանիյէ սէյահիյէթպահշ օլընմըշ տր։ Ճէմաաթլարա այտա պիր չօգ մոռամէլէի հայթիյլէ վար տըր քի, պու ճէօմաաթլարա Օսմանլը հիւքիմէթի միւվազէհէսինտէ, իրխրիսթիան ճէմաաթլար, (գօմիլ.նօթէ) սըֆթաբյլա մէվգուտ տըրլար։ Խրիսթիան ճէօմաաթ սըֆթաբյլա տօզրուտան վէ հա տօլայտան իլթիպաթը պուլընան պիր ճէօմաաթ իչիւն կէօրիւլէն պիր մուամէլէ հագգընտա բէիսը բուհանի՝ մէվզու գավանդին մուճիպինճէ հիւքիմէթ նէգտինտէ մուբահաթտա պուլընմագ հագգընը հալ օլտու։

«Պու ֆհալ զանն օլընտըը կիպի իսթիպատա նէթիճէսի օլմայալ, իլա տէվրը մէշրութիյէթ կիրմիչ օլան պիր հիւքիմէթին գապալ իթմիչ օլտուղը ուսուլինն նէթիյէսի տիր։ Գանունը էսասի տիյօր քի պու իմթիյազաթ ՔԻՄԱՔԵԱՆմուհաֆազա օլընտագ տըր։ Պինտէն ալէյհ պունլարընն տէվրը իսթիպատատա իլէրի կէմիչ տէյու պիր զանն ու զէհապ իլէրի սիրիլէմէզ։ Պիզ էրմէնիլէր Օսմանլը մէշրութիյէթինտէ՝էվվէլ տէ հիւրիյէթը մէգհէպիյէմիզի թէէմին իթմիչ իսէք ե ինէ օլ սուրէթլէ եանի Գանունը էսասինին գուլլանտըզը ՔԻՄԱՔԵԱՆ լափզը սուրէթինտէ պունա մալիք օլմագ իսթէրիզ։»

ԲԱՐԻԶ ՊՕՐՍԱԸ

Bourse de Paris

18 Հոկտ. 909

Ֆրանսզ ռանթը	Ֆր.	97.—
Իւնիֆիէ	»	94.—
Ռուս. շրմէնտքէրի	»	199.—
Օտ. Պանգասը	»	739.—
Պալիա Գարասյորը	»	453.—

ԱԶԳԱՅԻՆ

ԱՏԱՆԱ ԳԵԲԱԼԼԱՐԸ Վ.Ի ՄԷՍՈՒԼԻՅԷԹԼԷՐ

«Թան» կազէթասրնրն հոկտ. 14 նիւսխեսիճէն։

Սեպտ.ին 29ընտը կիւնիւ էրմէնի մշսէլէսինէ տարբ Թանըն եաղըշ օլտուղը մէգալէ՝ պաղը էրմէնի ըսիալը թարափընտան պիզ միւթէատատա մէքթուպլար իրսալինի մուճիպ օլմըշ տբր։ Պունլար թիւրք մէսէլէլերի խուսուսընտա պիզիմ էօթէտէն պէրու կէօսթերտիկիմիզ պիճարափլըը թագտիր էթմէքլէ պէրապէր խապէրլէրիմիզին տօզրու օլմատըզընը թէէմին իտիյօրլար։ Ամապա պու թահսիհլէր հանկը նօգթատա տբր։

Տօզրուսը պու թահսիհլէր պիրպիրինէ պէնզէմէյօր։ Էրմէնիճէ Անանիաս բիսալէսինին միւտիրի վէ Բարիզտէքի Էրմէնի իթթիհատ ճէմիյէթինին քեատիպի Մ. Արշակ Զօպանեան քէնտի վարթանտաչլարընն Ատանա հատիսինտէ հիչպիր մէսուլիյէթի օլմատըզընը սեօյլէյէրէք չու սաթըրլարը եաղըյօր։

«Էրմէնիլէր Միւսլիմանլար թարափընտան հիւճումա օղրատըզլարընտան միւտաֆիա իլէ մուդապէլէ իթտիլէր... ասըլ գապահաթը օլան վալի իլէ տաքէրի գօմանտանը բէք էհէմմիյէթսիզ ճէզալարա օղրատըլար։ Էն մուհիմ նօգթա պու հալէ գարշը տա Բաթրիգիմիզին բրօթէսթօ էթմէքլէ կէրէք պիր ճէօմաաթ ըէխսիճ վէ կէրէք էյի պիր Օսմանլըյա թէրէթթիպ իսէն վազիֆէյի իյիա իթմիչ օլմասը տբր... հիւքիմէթ միւսթէֆի օլան Բաթրիգիմիզէ բէք զանիֆ պիր ճէվապ վէրտի։ Հիւքիմէթ Ատանատա իյճապթը ատալիյէնին թէմամէն ինթիզ իտիլտիկինի. միւճրիմէլերին իսէ լայզը վէճէլ ճէզալանտըրըլմըշընը պէյան վէ նիհայէթ Բաթրիգին իսթիքատընը կէրի ալարագ, ճէօմաաթին ումուրը բուհանիյէսիյէ մէշզուլ օլմասը լիւզումընը տերմյան էյլէյօր։

Պու ճէվապ շիւպհէսիզ տահա մուհիմ պիր մէսէլէ աչըյօր...։

Պու սոն սէօզտէն Բաթրիգին սէլահիյէթի մէսէլէսի մէյատան չէզէյօր քի, պունտան եվվէլ զիքր էյլէտիկիմիզ վէճէկլէ եօյլէ պիր իսթիրիճի հիւքիմէթ իլէ Ռում Բաթրիգի արասընտա զուհուր իթմիչ տիր։

Տիկեր թարափտան Դաճնակցութիւն փերգասընն միւրէվվիճը էֆքատը օլան Դրօշակ կաղէթասընն հէյեթը թահրիրիյէսի պիզէ եաղըյօր քի,

«Ծիր վագը իքի միլլէթ արասընտա զըտիյէթ վէ էնիյէթսիզլիք վար տըր. լաքին էրմէնիլերին քէնտի գօշուլարընը գաթլ սւ թէլէֆ իթմէկի թասավվուր իթմէտիքլերինի զիքրէ հաճէթ վա՞ր մը։ Պինլերճէ Իսլամլարընն միւտիչ հիւճումընա գարշը էրմէնիլերին քէնտիլերինի միւտաֆիայա գարար վերմիչ օլմալարը վէ միւթէգապիլ հիւճումարտա ինթիգամ ֆիքրի իլէ պաղը ղատտարլըգ իթմիչ պուլընմալարը ճճապա թէճճիւպի մուճիպ օլա պիլիր մի։»

Լաքին Դրօշակին նօգթաի նագարընա կէօրէ, պու մէսէլէտէ էն մուհիմ ճիհէթ Ատանա վուգուաթընա աաիր իճրա իտիլէն թահգիգաթ նէ թիճէսինտէ հիւքիմէթ թարափընտան վիլայէթ մէմուրարընա խթապէն կէօնտերիլէն թահրիրաթը ուումիյէ տիր։ Պու թահրիրաթտա տէնիմիշտիր քի, «Մահալլի մէմուրարը իքի միլլէթ արասընտա մէվճուտ եանըշ անլայշլարընն սէպէպինի տէրհալ քէչֆէ, իքի ունսուրը եէքտիկերինէ եագլաշարըմադա վէ արալարընտաքի միւթէգապիլ էմնիյէթսիզլիքլերինի տէֆի իլէ իթիլաֆ թէէսիսինէ խըտմէթ իթմէկէ մէճպուր իտի։ Հալ պու քի, էն պէօյիլք միլլէքյէ մէմուրարը, պիլ աքիս չայանը թէէսիւֆ պիր կէվզէքլիք վէ զաիֆլիք կէօսթերէրեք սիքիւթ իթմիչ օլարգիարընտան, հէմ էմնիյէթսիզլիք վէ եանըշ անլայշլար արթը, հէմ տէ էհանինն ավամմ սընրքընը ճիւրաթը գաթ գաթ արթը։ Ֆէյլասքէ վէզայիֆը վաթանբերվերանէտ կէօսթերիլէն գուսուրատան վէ մէմուրարընն քէնտի վազիֆէլերինի թէմամէն իճրա իթմէմէլերինտէն հասըլ օլտու։

Միւսատա, էրմէնիլէր քեաֆի տէրէճէտէ հրմայէ իտիլմիշ օլընգալարընտան չիքեայէթ իտիյօրլար։ Էրմէնիլեր տէվրը Համիտիէ չէքմիշ օլտըգալարը ըզտըրապալարտան սոնրա նէ գատար հրմայէ իտիլէէր, եինէ ազ տըր։ Իշքէ պիզ պունը պիլտիկիմիզ իչիւն պէյան իտէրիզ քի, սեպտ. 29-ընտը կիւնիւ նէչը իթտիկիմիշ մէգալէ միւթէգապիլէն վագը օլան գուսուրլար հագգընտա պիր մուհաքէմէյի միւթէզամմին տէյիլ իտի։

Թօլսթոյընն էսէրլէրինտէն պիրինտէ դիքք օլընան էշխատատան պիրի «պիզ եվլիյա տէյիլիզ» տէյօր։ Շու հալտէ պիզ տէ իշի ասլա մուհաքէմէ իթմէյօրզ, պիզ անճագ տէվամ իտէն եանըշ անլայշլարն մէնշարը իյգահ իթմէկէ չալըշմըշ իտիք։ Պալէատէ եագլրան մէքթուպլար պու եանըշ անլայշլարընը վէխամէթ վէ մազարրաթընը կէօսթերիյօր։ Իթթիհատ վէ Թէրգագը ճէմիյէթինտէ մուհիմ պիր մէվգրա մալիք օլուպ, հիւքիմէթը Օսմանիյէնին մէսլէքինի միւտաֆիա իտէն Թիւրք ըիճալընտան պիր զաթ, պիզէ տահա կէչէնլէրտէ չու մէքթուպը կէօնտերմիշ իտի։

«Պուրատա Էրմէնի մէհաֆիլինտէ չու սուրէթլէ իճրաի մէհաքէմէ իտիլիյօր. իքի չզգատան պիրի վագը տբր։ Գապահաթ եա Էրմէնիլերտէ տիր, չու թագտիրտէ եալընը անլէրի պրագմագ լազըմ կէլիր, եահօտ հիւճիւմ իտէնլէր իլէ ճանիլեր Միւսլիմանլար տբր։ Պու թագտիրտէ Էրմէնիլեր միւտաֆիաի նէֆսէ թէչէպպիւս իթմիչ օլտուգալընտան թաագիպ օլընմամալը տբրլար։

Վագը պու պիր մանթըգ իսէ տէ, պու մանթըգ մէնզաայը մուճիպ՝տիր։ Մէսէլէ զանն օլընտըը տէրէճէտէ տատէ տէյիլ տիր։ Եվվէլ էմրտէ նէ հիւճում իտէնլէր վէ նէ տէ միւտաֆիա էյլէյէնլեր եօգ տբր։ Հագիգաթը հալտէ հիւքիմէթին զաիֆլիկի նէթիյէսինտէ քէոպը չիտատէթ իթմիչ միւտիւշ պիր եանըշ անլայշլարան, միւտիւշ պիր կէրկինլիքտէն պաշգա պիր չէյ կէօրիւմէյէօր։ Էկեր էյլէնմէկէ գալգրշայաճաղընըզը պիլսէմ, Շարգ էֆրատընտան պուլընտըզըմ իչիւն տէյճէկիմ քի գաsեr պէօյլէ իմիշ։»

Իշթէ կէօրիւլիյօր քի հեր իքի թարափտան միւտաֆիալար տէրմէյան օլընըյօր, լաքին հիչ պիր թարափ տէլիլէր զիքր իթմէք իսթէմէյօր։ Պիզ իսէ ուզագտա պուլընան սէյրթիլէրտէն օլտըզըմըզ իչիւն հեր իքի իտաասը գայա իթմէքտէն մատտա պիր չէյ եաբմայըզ։ Պիզէ գալըրսա իքի թարափ իտաասալարընա հալը հագըրտա օլմազսա պիլէ հիչ օլմազ իսէ իսթիգպալտա եէքտիկէրէ եագլաշըգ իթիլաֆ իտեպիրմէք իլգրէ միւնասիպ պիր շէքլ վերմէլի. շիւպհէ իթմէյէլիմ։ Ատանա վուգուաթընտա Իսլամ ունսուրընն մէսուլիյէթի տահա զիյատ տիր, պու խուսուստա էմնիյէթ հասը իթմէք իչիւն շահատթէլերէ լիզում եօգ տբր։ Զիրա թարիխ քեաֆի տիր։ Անճագ էրմէնիլեր պիզէ միւտատէ իթսինլեր տէ քէնտիլերինէ գարշը պիր իսթարտա պուլընալըմ։ Աուլլարը մաշիսէ պուլընան մէսուլիյէթլերի ժէսն Թիւրք ֆիրգասընա եիւլքէթմէք քէնտիլերինն (էրմէնիլերին) մէնֆաաթընա մուավիզգ տէյիլ տիր։

Էրմէնիսթան մուխթիրիմիզտէն պիրի եաղըյօր քի. «սիզ կէնճ Թիւրքլերի մէլէք եէրինէ գօյըյօրսընըզ» խայր. հաթթա պիզ պազէն օնլարը կիւճէնտիրէճէք տէրէճէտէ իզզէթլէնտիրմիք. Տէրսատատէթի իտարէ խէնլեր մէլէք տէյիլ. սէկվ ու խաթայտա ուզրայապիլէն, միւշքիլաթ իլէ կէրիֆթարը թապ օլան ինանալար տբր։

Պիզ կէնճ Թիւրքլերին հիւանը նիյէթինէ սամիմիյէթլէ ինանըյօրզ։ Լաքին օնլարը իգթիսատը հաղըրլարը հուտուտընը քմմ կէօրմէյօր։ Օնլարընն էտասէն մրալի վէ թարիխսի էնանէլերինէ թապի վէ էքսէր հալտէ էֆքեարը շախսիյէլերինաէն տահա գուվվէթլի պիր հարաքէթին ըուէսասը օլտուղընը, նիմ թէապիրլէր իթթիխազ իթմէկէ մէճպուր օլտուգլարընը քիմ պիլմէյօր։ Պու թէապիրլերի իսէ էրմէնիլէր քէնտիլերինճէ հագգարընը պուլընմըշ օլարագ թէլազգը իտիյօրլար։

Էրմէնիլեր 1908 սէնէսի յուլիս ինգըլապընը խօշ պիր էմնիյէթ իլէ թէլազգը իթմիշլեր տիր։ Հալ պու քի պիր ազ թուրքանտա օլան պու էմնիյէթ քէնտիլերի իչիւն պազը մէյուսիյէթլերի մուճիպ օլմուշ տբր։ Լաքին պու հալլէրիմիզ գապիլը իճթինապ տէյիլ մի-ճրիմլերին տահա զիյատ չիտատեթլէ թէճզիյէ իտիլմէսի լիզումընը թատիդ իտէրիզ։ Անճագ կէնճ Թիւրքլեր հեր չէյի պիր տէֆատա եաբամազլար։ Օնլար վագթըյա վէ պիր միւտատէթ քէնտիլերինէ էմնիյէթ կէօսթերիլմէսինէ միհրաճ տբրլար։ Էրմէնի մէսէլէսի եէնի Թիւրքիա թարափտան հալլի վաճիպ օլան միլլի վէ մէգհէպի պիր մուատէլէի վասիտանը ունսուրլարընտան պիրինի թէշքիլ իտիյօր իսէ տէ, պունը սուրէթը հալ վէ թէսվիյէսի անճագ միւսատատէյէ վէ պիրիպիրինէ գարշը օլան ասպրա վասպէթէ տիր։ Իքի թարափ՝ տահա էյի պիր իսթիգպալ իչիւն հալը հաղրընն նա տայանմալը տբրլար։

ՍՏԱՆԱ ԱՀՎԱԼԻ

Ատանատան իշար օլընտըզընա կէօրէ էհալի բէյտէրբէյ հիճրէթ իթմէքտէ իմիշ։ Շու հարաքէթմէն իթմէկէ չալըշըյլըօր վէ թէէմինաթ վերիլիյօր իսէ տէ, պազը քէսան կէօյա եաղընտա եինէ իսլամլար թարափընտան էրմէնիլէր իւզերինէ հիւճիւմ վուգու պուլաճազընա տաիր գօրգըլաճագ չայիալար չէգարմագտա տըրլար։ Պու չայիալարը գուվվէթլի սուրէթտէ թէքզիպ վէ էհալինին՝ֆիքրինի թէսքին իթմէք իչիւնԲաթրիգխանէ թար սփընտան Ատանատա պուլընմասը վէ եաթատ զայրէթի վէ խթիգամէթի օլան պիր Առաջնորդն Ատանայա իլտմը իյանպ իտէր։ Էհալի պու չայիալարը էոնիւնտէ փէվգէլատէ մէյուսիյէթտէ պուլընըյօր։ Կիլիկիա կաթողիկոսընն իսթիֆասը չայիասը տա պունա ինզիամ իթտիքտէ, էհալի տահա զիյատ եէէս ու քէսէրէ տիւչար օլանագ տբր։ Լագգըյէ թարափլարընատ տախի պիր թագմ Լատին բահպէլերի էհալիյի թէպտիլի մէզհէպէ թէչ՛իգ իթմէքտէ իմիշլեր։ Պունլարըն էօնիւնի ալտագ իչիւն հեր հալտէ էֆքեարը շախսիյէլերինաէն տահա գուվվէթլի պիր հարաքէթին ըուէսասը օլտուղընը, նիմ թէապիրլեր իթթիխազ իթմէկէ մէճպուր չիտատեթ իմիշ։ Պունլարըն էօնիւնի ալտագ իչիւն հեր հալտէ մէմուրարը կէօնտերիլմէսի իյանպ իտէր քի՝ կերեք էասսըզ չայիալարը թէքզիպ իթթին վէ կերեք էհալիյէ պու հիճրէթ իթմէնին մաղարրաթլարընը իյգահ իթթին։

—·—

ՎԱՆՏԱՆ Ֆռանսիդ վէքիլի Տ. Մեսրոպ քէշ.ՃանիկեանԲաթրիգխանէ յէ աթիտէքի թէլէկրաֆը քէչիտէ իտիյօր։ «Ատէլէկվատան վիրուտ էտէն պիր թէլէկրաֆ Հասան Թիմուր բաշանը թէշվիգի իլէ, Ատէլէկվազը Թիմուր քէօյիւնտէ 3 Թիւրքին սօյուլըզը վէ ալթը էրմէնիներն տէ միւտահիշ սուրէթտէ գաթլ իտիլտիկինի պիլտիրիյօր։ Գաթլ օլունանլարտան իքիսի 12 եաշընտա չօճուգլար տբր։ Ճէսէալրը Վանա նագլ օլունմըշլար տբր։ Վալի թահգիգատա վէ թէսգիգատա միւպաշէրէթ էյլէմիշ տիր։ Նէթիճէսինի պիլտիրիրիզ։»

ՏԷՐՍԱՏԷԹՏԷ պիր գաչ պին իմզա իլէ պիր մահզէր թէրթիպ օլունըպ կէլէճէք ճումա կիւնիւ Ազգ. Ժողովա թագտիմ օլունագագ տբր։ Իչպու մահզէր իլէ Բաթրիգ Դուրեան Ս.ընն հիւքիմէթ նէպտինտէ վուգու պուլան միւրաճատթիլարը թէքբար իտիրմէսի զիրա Բաթրիգին միւրաճաաթը սըրթ քէնտի շախսընա ալտ պիր մէսէլէտէն իլերի կէմիչ օլմայըզ, մրլլէթ ալիտ պիր մէսէլէտէն նէչէթ իթտիկինի պիլտիրիրիյօր։

ԱՂԹԱՄԱՐ վանքընտան վուգու պուլան սըրգթատան տօլայը իճրաի թահգիգաթա մէմուր օլան գօմիսիօն, տիւն թէքբար թահգիգաթընը իլերի կէօթիւրմիչ վէ պազը էվրագը կէօզէն կէչիրմիչ տիր։ Գօմիսիօն վազիֆէսինի իքմալ իթմիչ օլուպ, կէլէճէք ճումա կիւնքիւ Ընդհանուր Ժողովա թագտիմ իտէճէք տիր։

ԷՐՈՒՍԱՂԷՄ Տեղապահը Տ. Դանիէլ Վ. իլէ վէքիլ Տ. Եղիշէ Վ. վէ կիլիկիա կաթողիկոսը թարափընտան Տէրսատատէթ կէլէն վէքիլի Ղեւոնդ Վ. վէ քեաթիպ Գիւտ Վ. տիւն միւսթէֆի Բաթրիգ Դուրեան Ս.ը զիյարէթէլ միւլագաթ իթմիշլեր տիր։

ԻԶՄԻՐ էրմէնի քիլիսէսինտէ կէչէն բաաք կիւնիւ մահալլի գօնսօլօսը Մ. Տալըմանեանը խթիրահաթը բուհու իչիւն պիր այինը բուհանի իճրա իտիլմիշ տիր։

Իշպու այինտէ մահալլի գօնսօլօսը իլէ, միթէվէֆանը զէվճէսի վէ Իզմիրտէ մուգիմ ֆրանսզ թէպտասը միւթէպէրանը հաղը պուլունմըշլար տբր։ Միւթէվէֆանը էհլիյէթինի, իգթիսարընը թագտիրէն Իզմիր առաջնորդ վէքիլի Տ. Յովհաննէս քահն.ընն վիս գօնսօլօսա պիր թազիյէթնամէ եազմըշ վէ մումիլիյէ տախի միւնասիպ սուրէթտէ ճէվապ վերմիշ տիր։

ԲԱՂԱՌԱ ԱՆ ԺՈՂՈՎ ազատընտան Միհրան էֆ. Շերինեան իսթիֆասընը վերմիշ տիր։

ԷՋՐԻԱՄԻՆՏԷՆ 600 բուպլի Բաթրիգխանէյէ կէօնտերիլմիշ տիր։ Պու մէպլաղըն 500 բուպլիսի Ատանա վէ 100 բուպլիսի տէ խատթախանէ իչիւն տիր։

ԱՏԱՆԱՏԱՆ մահպուսարընը սալը վերիլմէսի իչիւն Բաթրիգխանէյէ պիր թէլէկրաֆ վերուտա իթմիշ տիր։ Իշպու թէլէկրաֆի Խառն Ժողովընն սոն իճթիմարտա մէվզուը պահս օլուպ, Տախիլիյէ նէզարէթինէ միւրաճաաթ օլընմըշ վէ նէզարէթը միւշարիլէյհատան իշպու թէլէկրաֆընն նազարը տիգգաթա ալընմասը վատ օլընմըշ տբր։

Ս. ԿԱԹՈՂԻԿՈՍԸՆ թագտիսի միւնասիպէթիյէ էջմիածին ատանըզընատան 7000 բուպլի տարքի օլընըպ, գիյարէթճիլէրատէն 3000 բուպլի ալընմըշ վէ միւթէպագը 4000 բուպլի տէ մանատթը ատանըզընատան թէսվիյէ իտիլմիշ տիր։

Ս. ԿԱԹՈՂԻԿՈՍԸՆ բէմի թագտինտէ հաղը պուլունան Դաւիթ Ատանիւշպաշեան պիր քիւթիւպխանէ ինշասընը տէրէճատ իթմիկ տիր քի, պու մապաէտլէ 60 պին բուպլի տարքի օլընտագ տբր։ Եինէ հաղըրուն միյանընտա պուլընան տիկին Ադամեան Ս. Կաթողիկոս թարափընտան գապալ օլընըպ քէնտիսի տէ բէսիմէր իչիւն պիր մահալը մախսուս ինշասընա արզու պէյան էյլէմիշ տիր քի՝ պուրատա քիրիսէլերիմիզին էսկի բէսիմէրի իլէ Երմէնի բէսսամին չըզտրլարը բէսիմէր վաղ օլընմագ տբր։ Պու բէսիմէրը տարիբսի իչիւն 10.15 պին բուպլի մասրաֆ վուգու պուլաճագ տբր։ Ս. Կաթողիկոսընն նէչը իտէճէկի իւլ կոնդակ իչիւն Թիֆլիզտէն մասրաւի պիր բէսսամ տավէթ օլընմըշ տբր։ Մէզքիւր կոնդակ Բեգերպուրկտա թագ օլունագագ օլուպ, պիր այտան նէչը օլընապիլէճէք տիր։

ԱՆԹԱՌԻՆ իլէ Բէսագ վէ Պիլան գալասընա միւլհագ պաղը քէօյէրտէ գարբըզըգլըգ էսնասընտա խանէլերի խարապ վէ էշեալարը եաղմա իտիլէն քէսանին տիւչար օլտըգարը զարար վէ խասարաթին պաշգա պիր սուրէթլէ թէսվիյէ իտիլճէկինտէն, զիքր օլընան՝զարար վէ խասարընն պալիզ օլտըզը մէպլաղին քէօյ էհալիսինտէն վերկիլերի նէսպէթինտէ թազմինէն ալընմասը մինտասպ օլամայագաղը մագամը այինտէն տաիրէն այիտէսինէ ճէվապէ իշար օլընմըշ տբր։

ՏԻԳԱՐՊՂԻ ՐՏԷՆ Գուսա. Քազ. վէ Կրոն. ժողով ազալարընընն իմզասըյլէ Բաթրիգխանէյէ վիւրուտ իտէն պիր մէքթուպտա, մահալը մէգքիւրտէ Տեղապահ սրբաթբյլա պուլընմըշ օլան Տ. Գէորգ վրդ. Իբրահիսեան 13 այլըգ մէմուրիյէթի,հալիյէ հեր վէճէվլէ մէճմուն իտէճէք պիր տէրէճէտէ օլուպ, միւմայիլյէ հիաս ը խըտմէթի իլէ եալընըզ Էրմէնիլերին տէյիլ, իլա էճնէպիլերին վէ տիկեր բուհանի բէսիլերին տախի Թէվճիհինի գազանտըզը վէ պու քէրրէ Ամասիա առաջնորպլըզընա ինթիխապլյա միւփարէգաթը միւնասէպէթլէ, Բաթրիգխանէնին միւմայիլյէի թալթիթ վէ թագտիր էյլէմէսի թալէպ վէ թէմէնի օլընըյօր։

ԳԿՕԼ նամ քիրլի մատնէնլէր եարատրը էճզանընն իլանը սոն սահիֆէսէօգլյընը։

ՏԱԽԻԼԻՅԷ

ՏԱԽԻԼԻ ԹԷԼԷԿՐԱՖ

ՆԱԶԱՐԱՐԸՆ ՍԷԳԵԱՀԱԹԸ

ԳՕՆԻԱ.—Նազբրլար պուրատա պիր կիւն պիր կէճէ գալարգտան սօնրա Եբէյլէյէ հարաքէթ էյ Զումարատա տուբարագ սու ամէլիյաթընը թէսգրգ էթմիշլեր վէ Գարամանատա տախի պիր սատթ գալարագ իրատ էթտիքլերի նուիգալար պէօյլէ պիր թէէսիր հասըլ էթմիշ վէ ալգըշանըշլար տբր։ Միւշարիլէյհիմա ճնոն վէ մէգհէպ թէֆբրիգ էթմէքսիզին մուխթէլիֆ մէքթէպլերի զիյարէթինէ սօնրա, կէճէ Գօնիթայա ավտեթ էթմիշլեր տիր։ Նազբրլար պատէհու Աֆիոն Գարահիսար վէ Քիւթահիյա կիտէճէքլեր տիր։

ԱՖԻՕՆ ԳԱՐԱՀԻՍԱՐ.— Նազբրլար պուրայա կէլիպ ֆէվգէլատէ ալգըլանընընը։ Պուրատան էսկի Շէհիր-Էսգարէյէ հարաքէթ էտէճէքլեր տիր։

ԷՆԳԱՐԷ.—Նազբրլար պուրայա վասըլ օլընըլար, հագգալարընտա ֆէվգէլատէ ասասը իհթիրամ իճրա օլընը։ Սալը կիւնիւ Հայտար Բաշայա վասը օլաճագլար տբր։

ԱՐՆԱՎՈՒՏԼՂԱ ԱՀՎԱԼԻ

ԻՒՍԿԻԻՊ.—Պու կիւն վալի Մաղհար պէյ վէ մէպուս Նաֆի վէ Բրէզբէն միւթէսարրէֆը ճէտիտի պինպաշը Հասան պէյ, Արնավուտլըգատա իթթիխալ էտիլէճէք թէտատպիր հագգընտա, ճավիտ բաշա իլէ միւվաքէրէ էթնիք իւզրէ Միթրօվիցայա ազիմէթ էթմիշլեր տիր։

ԹԷՊԻՏՏԻՒԼ ՎԻՒԲԷԼԱ ՇԱՅԻԱՐԸ

Էսպապը ոբհիյէտէն տօլայը Սատրատամ Հիսէյին Հիլմի բաշանը խատիքա էյլէյէճէկինտէ վէ Բօմա սէֆիրի Հագգը պէյին տէ գապկինտէ ըիյատէթինի տէրէօհատ իտէճէկինտէ տախը պիր ըիվայէթ իշխտիլմիշ իսէ տէ, նէ տէրէճէյէ գատար տօզրու օլընը մալիտ տէյիլ տիր։

Հագգը պէյ Սատարէթէ թային ուլընտըը թագտիրտէ, պաշ մապէնին Լուքֆի պէյին Բօմա սէֆիրէթինէ նապ օլընանագը շայիասը իշխտիլմէքլէ, Թասվիրը էֆֆեար կապէթասը մուհարիրլերինտէն պիրի Լուքֆի պէյին նէգտինտէ պիլ ազիմէ, քէյֆիյէթի սօրմըշ օյմաղա Լուքֆի պէյ Բօմա սէֆիրէթինի գապու իտէմէյէճէկինի վէ Լօնտրա, Բարիզ, Պերլին, Վիէննա սէֆարէթլերինտէն պիրի թէքլիֆի օլուա նըրսա գապու իտէճէկինի պէյան իթմիշ տիր։

Իշխտիլտիկինէ կէօրէ, Սէլանիկ մուսը Բահմի պէյ, հէյեթը վիւքէլապ տամ Գարիս, Գոնթէս Տըմօիզ, Զէքի պէյ, Ճէմիլ պէյ, վէ Ա. Ֆընտըզլեան էֆ. իշխիրաք խտէճէլեր տիր։ Պիր օրքէսթրօ տախի թէրքենիւմաթ խտէճէք տիր։

Մալիւմ օլատուղը վէճճէվլ, տէվրը սապլըգատա պիլէ խասթախանէ իչիւն իյանէլլր պիլինիպէ տահա գիյատ օլատուղը հալտէ, սէնէտէ պիր տէֆա վերիլճէճէք պու գօնսէր խասթախանէնին էն պէօյիւք իհթիյաճաթընը գաբամագատա իտի։

Իմտի էքմէք պէտէլի օլարագ վերիլէն մէպլաղ Նըսֆընա Էնմրշ օլատուղը հալտէ իհթիյաճաթ սոնը տէրէճէտէ պուլունըյօր, քի հէյեթի խատրէի ատէֆա շաշըրթաբրաճագ հալէ կէթիրմիշ տիր։ Իմտի պու հալէ գարշը նէ թէտպիր տուշունմէք իյճապ իտէր։ Խասթախանէ գարանմագ վէ կէլէն պիվայէկանինա վէ եէթիմիրէ ճէվապը բէտտ վերիլմէմէ, պունըն իչիւն պաշլըճա իճրա օլունաճագ թէտպիր եինէ էհալինին համիյէթինի, սէլամէթինի միւրաճաաթ իթմէք տիր քի իշթէ պու քէրրէ տէ սոնը թէտպիրէ միւրաճաաթ օլունըյօր։

Մէմուլ իտէրիզ քի էհալի հէր վագթի օլատուղը կիպի, պու քէրրէ տէ խասթախանէ իչիւն էն պէօյիւք ֆիտաքեարլըգլարը իյճա իտէճէք տիր։

Ուումում միլլէթին խասթալարընը պիվայէկանընը պու գատար սէճէտէն պէրու գայրըմագտա օլան խասթախանէ հէյեթէք իտարէսի,չու սըրատա միլլէթին հէր սընրքընտան մուավէնէթ կէօրմէյէ միւհթաճ տբր։ Միլլէթ պու մուավէնէթի էլվէթտէ տիրիզ իթմէյճէճէք տիր։

Պիզ պունը պիր քէրրէ տահա թավսիյէ իթթիկիմիզ սըրատա, խասթախանէնին հալը թէրազգրատա պուլընմասընը էգէր ճիհէթ արզու վէ թէմէնի իտէրիզ։

ՏԱԽԻԼԻՅԷ

ՏԱԽԻԼԻ ԹԷԼԷԿՐԱՖ

ՆԱԶԱՐԱՐԸՆ ՍԷԳԵԱՀԱԹԸ

ԳՕՆԻԱ.—Նազբրլար պուրատա պիր կիւն պիր կէճէ գալարգտան սօնրա Եբէյլէյէ հարաքէթ էյ Զումարատա տուբարագ սու ամէլիյաթընը թէսգրգ էթմիշլեր վէ Գարամանատա տախի պիր սատթ գալարագ իրատ էթտիքլերի նուիգալար պէօյիւք պիր թէէսիր հասըլ էթմիշ վէ ալգըշանըշլար տբր։ Միւշարիլէյհիմա ճնոն վէ մէգհէպ թէֆբրիգ էթմէքսիզին մուխթէլիֆ մէքթէպլերի զիյարէթինէ սօնրա, կէճէ Գօնիթայա ավտեթ էթմիշլեր տիր։ Նազբրլար պատէհու Աֆիոն Գարահիսար վէ Քիւթահիյա կիտէճէքլեր տիր։

ԱՖԻՕՆ ԳԱՐԱՀԻՍԱՐ.— Նազբրլար պուրայա կէլիպ ֆէվգէլատէ ալգըլանընընը։ Պուրատան էսկի Շէհիր-Էսգարէյէ հարաքէթ էտէճէքլեր տիր։

ԷՆԳԱՐԷ.—Նազբրլար պուրայա վասըլ օլընըլար, հագգալարընտա ֆէվգէլատէ ասասը իհթիրամ իճրա օլընը։ Սալը կիւնիւ Հայ

ղիսաէթիսի գապուլ թիտիրմէք իւզրէ Բօֆայա կիթտիկի վէ Հազգը պէ-ի գանդըրտըը չայիասը աէվէրան ինմէքտէ տիր։

ՍԱՏՐԱՁԱՄ Հիւսէին Հիլմի բաշա, վէլիսա Եուսուֆ Իզզէտտին էֆ.հագրէթլէրի վէ Շահզատէ Մէճիտ վէ Վահէտտին էֆ.լէր հազարաթընը զիյարէթ էյլէմիշլէր տիր։

ՅԱՆՍԱ հիւքիւմէթի ախիրէն Օսմանը հիւքիւմէթի թարաֆընտան Բաղրիզ չէհպէնտէրլիկինէ թային օլընան իմիր Արսլան պէյին չէհպէնտէրլիք պէրաթընը վերմէքտէն իմթինա էյլէտիկի Թէլէկրաֆիա իչար օլընըյոր։

ԱՆԱՏՕԼՈՒՏԱ հայուռտլըրընը մէնի իչին Այընտա պիր Տիվանը Հարպ թէշքիլ իտիլտիկի պիտիրիլիյոր։ Տիվանը Հարպ միրալայ Օսման պէյ իլէ եիւզպաշը Թահիր, Սիւլէյման, Տանիշ պէյլէր, միւլազիմ Շիւքրի պէյ, միւտաիի ումումի Էմվէր պէյ, թիճարէթ մէնքէմէսի բէյսի Իսմէտ պէյտէն թէշքիլ օլընճագ տըր։ Պու Տիվանը Հարպ, հայտուտլըրը վէ պունլարըն բէֆիզէրինի Բումէլիսէ տէրտէնքը թաթիգ պուլընան էշքիլ։ ը գանունը ահքամընա թէվֆիգէն մուհաքէմէ ի սէճէք տիր։ Տիվանը մէզքիւր տիւնտէն իթիբարէն իյգայի վազիֆէյէ պաշլամըշ տըր։

ՁԱԹԸ ՇԱՀԱՆՇԻՆ կէլէճէք ճումա երթէսի կիւնիւ Իզմիտէ կիտճէկի սեօյլէնիյօր։

ԻՐԱՆՏԱՆ կէլէճէք սէնէ 100 գատար թէշէպէ Տէրսաատէթէ կէլէճէքլէր վէ մէքթէպը Հարպիյէտէ թահսիլէ տեվամ իտէճէքլէր իմիշ։

Հէր սէնէ թէշէպէ պու մրգտար արֆամագ իմիշ։

ՊՈՒԿԱՐ էկզարկիանէսի Պապը Ալիյէ պիր թագրիր կէօնտէրէրէք եինէ Պուլկար քիլիսէլէրինին քուշատընա միւսաատ թալէպ իթմիշ տիր։

Պապը Ալի, եէնի պիր մէսէլէ էզգամամագ իչիւն պու թագրերի բէտ իթմիշ տիր։ Պուլկար զազէթալարը պու հավատսի նէյզր իտէրէք, Պապը Ալինին պու բէտտի Մակէդոնիատա պուլունան պուլկարլարընը զիհնինի գարըշընըմըշ օլտուղընտան, պունլար քէմալը ֆաալիյէթլէ քիլիսէլէրի իշղալ իթմէյէ թէշէպպիւս էյլէմիշլէր տիր։

ՅԱՆԷԹ մէսէլէսի հագգընտա Ֆըրանսա իլէ Թիւրքիա պէյնինտէ պիր իթիլաֆ ագա օլընտըը վէ Սահարատան կէչէն քէրվանլարընը թահթը էմնիյէթտէ պուլընմասը իչիւն հէր իքի հիւքիւմէթ արասընտա պիր իթիլաֆնամէ իսկա իտիլտի՛ի իշտիրմիշ տիր։ Իշպու իթիլաֆին ամէ մուճիպինճէ Պապը Ալիէն թարապլուսը Ղարպ վիլայէթինէ պիր թէլէկրաֆ էջէքիլիպ վուգուպուլան իթիլաֆ պիլտիրիլմիշ տիր։

ԽՐՏԻՎԻՆ վալիտէսի իլէ Մէքքէյէ կիտէճէկի հավատսի թատիգ օլընըյոր։ Խրտիվին վալիտէսի չօգտան պէրու պէօյլէ պիր արզուտա պուլընմըշ իսկ տէ տէվրը սապզքն իյգա էյլէտիկի պազը միւշքիլաթտան տօլայը, պու արզուսընը գուվվէտէն ֆիիլէ չըգարամըշ տըր։

ԵԷՄԷՆՏԻ պուլընան պազը տրապ աշիրէթ բէիսէրի արզը տէխալէթ իթմիշլէր տիր։ Հիւքիւմէթ Եէմէն իչիւն եէնի պիր իսլահաթ լայիհասը թէրթիպ իթմէք ֆիքրինտէ օլուպ, պու իշ Տաիիյէ նազրը Թալէաթ պէյէ իհալէ օլընմըշ տըր։ Մէճլիսը Խաս եարընն պու մէսէլէ իլէ մէշղուլ օլաճագ տըր։

ՕՍՄԱՆԼՈ սէյեահլարը տիւն կէճէ Ավաթրիայա տօղուս Սիրքէճիտէն գաթարա եօլա չըգմըշլար տըր։ Սէյեահլար Վիէննատա 3 կիւն գալաճագլարը կիպ, Ավաթրիա թիճարէթինին բիյասէթի թահթընտա թէշէբիւ օլընան պիր հէյէթ պու միսաֆիրլէրի գապուլ իտճէէք տիր։ Վիէննատա, Բրակտա, Թրիէսթէտէ վէ սաիր մահալլէրտէ Օսմանլը միւսաֆիրլէրի չերէֆինէ բէսմը գապուլար իճրա օլունճագ տըր։ Սէյեահլար հէյեթի 83 քիլիտէն միւրէքքէպ օլուպ, թէշքիլ օլընան իտարէ հէյեթի միյանընտա Հրանտ խան Շամանճեան, Պետրոս Հալաճեան, Տիգրան Մինասեան իլէ Պալճը Քեսակիմ, Բաֆիլ Գոհէն, Միխայիլ Սթավրօ էֆ.լէր վէ սաիր թիճճար պուլընըյոր։ Բօլիս միւսիրի Սզմի, Հիւսէյին Ճահիտ վէ Բիզա Նուր պէյլէր հէյեթէ ֆախրի ազա թային օլընմըշլար տըր։ Սէլանիկէն հարաքէթ իտէն վէ 150 գաթան միւրէքքէպ պուլընան հէյեթը մախսուսէ տէ պուգկիւն Նիյազ Սթանպոլ հէյեթիյլէ պիրլէշճէքլէր տիր։ Արաարընտա իմէրաի ասքէրիյէտէն պագը գէվաթ պուլընտրը կիպի, պու հէյեթէ Ավաթրիա-Մաճարիսթանտա կէրէք զըրաաթ վէ կէրէք թիճարէթ խուսուսլարընը վէ ումուրը պէլէտիյի թէտգիգ իչիւն տարիէլէրտէն կէօնտէրիլէն մէմուրլար տա ըէֆագաթ իթմիշլէր տիր։

ԻՆԿԻԼԹԷՐԱ սէֆիրի Սըր Լաուրէր եագընտա մէկսուէն մէմլէքէթինէ կիտէճէկինտէն, տիւն Հուզուրը Շահանէյէ գապուլ օլընտըը կիպի, Սըրպիա սէֆիրի տէ հուզուրա գապուլ օլընըպ նամէի Հիմայունա Սրպիա գըրալընընը ճէվապընը թագտիմ իթմիշ տիր։ Թիճարէթ վէ Նաֆիա նազարը Հալաճեան էֆ. տէ տիւն Մապէնէ կիտիպ Հուզուրը Բատիշահիյէ գապուլ օլընմըշ տըր։ Եվվէլքի կիւն Սատրը էսպագ Բեամիլ բաշա տտխի Մապէյէ կիթմիշ վէ Զաթը Շահանէ Պարմամուճը Զիբիրլիկինէ կիթմէք իւզրէ պուլընտըընան Սէրայ Ներտիվէնինտէ միւլագաթ իթմիշ վէ իլթիֆաթա նայլ օլմուշ տըր։

ՊՏԾՕՂԼՈՒ բօլիս միֆեթթիշի Հասան Ալի պէյ բօլիս իշլէրի հագգընտա թէտգիգաթտա պուլընմագ, զապթանընն էվրօբատա միւքէմմէլիյէթինի պիլ ֆիիլ կէօրմէք իւզրէ 2 սէնէ գալմագ իչիւն Վիէննայա կիտճէկ տիր։

ՍԻՑԱՍի ՊԻՐ ՃԻՆԱՅԷԹ.—Պունտան 12 կիւն էվվէլ Բօկտօրա քէօշիւնտէ Բօրկօվէտկօ իս Ղինտէ պիրի Եուսնան դէյսֆէթթինտէքի պիր էշգէյա չէթէսի թարաֆընտան բուսուսա տիւշիւրիւլիպ գաթլ օլընմըշ տըր։ Բօրկօ տա՝ մուգապէլէ իթմիշ վէ զալիպա բէիսէրինի էօլտիւրմիշ տիր։ Պու ճինայէթ պիթթիւն քէօյ խալգընը խապէրի օլտուղը հալտէ վագը օլմուշ տըր։ Բէօյլիէր իքի մագթուլը տա անիտէ տէֆն իթմիշլէր տիր։ Հիւքիւմէթ 8 կիւն սօնրա—նէ տիրայէթ...— իչի խապէր ալմըշ վէ թահգիգաթա պաշլամըշ տըր, մագթուլ Բօրկօ գամիթէնին մագսէտինի հիչ չըգարմագ թէչէպպիւսիյլէ իթհամ օլընմըշ տըր։ Ֆիլվագը տա մէրգում ժանտարմա գօմանտանըղընա միւրաճաաթլա, գամիթճիլէրին նէյաթ վէ հարաքէթինի իյգահ վէ նասըլ թարուտար իտիլէճէքլէրինի տէ պէյան իթմիշ իտի։

ՄԸՍԸՐ գամիտէրի Բէյուֆ բաշա իլէ Մըսըր նազըրլարը արասընտա եանի իլք զիյարէթ քիմին ի արաֆընտան վուգու պուլաճաղը հագգընտա, թէչրիֆաթը թաթիգինտէ պիր իխթիլաֆ զուհուր իթմիշ վէ Բէրէուֆ բաշա էվվէլա քէնտիսի նուզարը զիյարէթ վագը օլան թէրէտտիւտի գալընըմ.շ վէ մէսէլէ գարանմըշ տըր։

Տէֆթէրը Խագանի նազրը օլուպ ուսուլ վէ մուամէլաթը թասարրուֆիյէ հագգընտա թէտգիգաթտա պուլընմագ, իչիւն էվրօբայա կիթմիշ օլան Մահմուտ էֆատա պէյ Լոնտրատա իքմալի վազիֆէ իլէ Բարիզէ կիթմիշ տիր։

ՊԷՐԼԻՆ Օսմանլը սէֆիրի Օսման Նիզամի բաշա թէտավի իչիւն Գարլսպատա կիթմէք իւզրէ Խարիճիյէ նէզարէթինէ միւսատէ խթէմիշ տիր։

ԳԱՏԸՐԷՍՕԳԻՒՆՏԻ խանէսինտէ եալընըզճա սաքին օլան Տէսբինա նամընտա պիր գաբրն մագթուլ պուլընմըշ տըր։ Գօմշու պիր գաբրն մատամ Տէսբինանընն խանէսինտէ զիյարէթէ կիթմիշ վէ գաբուլը չալմը իսկ տէ պիր ճէվապ ալմամընճա էվինէ ավէթլէ իշի գօճասընա խապէր վերիր վէ եէմէքքէն սօնրա իքիսի պիրլիքտէ Տէսբինանընն էվինէ կիտէրլէր վէ երինէ գաբու աչըմայընճա բօլիսէ խապէր վերիրլէր։ Զապթա՝ գաբուլը ալէքսանդր աչըբըրգ իշէ՛ի կիրէր վէ Տէսբինանընն պիր քէօշէտէ գանլար իշինտէ եաթընընը կէօրիւրլէր։ Տօլապլար, սանդըգլար գբրըմըշ, էշանընն աշըբըմըշ պուլընմասընան ճինայէթ խըրտրգգ գատըյյա վուգու պուլըրը անլաշըլը։ Մագթուլէնին իւզերինտէ պիր գաչ պուչագ եարասը վար իմիշ։ Մագթուլէնին պիրատերի թաթավտան կէթիրթարիրմիշ վէ շիւպհէ իւզերինէ թէվգիֆ իտիլմիշ տիր։

ՊԱԼԸՔԷՍԻ ՝Ն մէշրութիյէթբէրվէր միւթէսարրըֆ Իպրահիմ Սըբրի էֆ.ֆինէ նէզտինտէ իճրա իտիլէն թէնթիգաթ վէ թէշքիլաթտա Ցակոբ էֆ. Աշճեան Երտէք իճրա մէմուրլըզընա, վիւքէլյի տէվֆիտէն Միհրդատ էֆ. Ալթունեան Պանտրմա իճրա սէմուրլըզընա նասպ վէ թային օլունմուշլար տըր։ Բէգզալիք, գամիէի միւսավթա բիյէրէն Կարապետ էֆ. Ալքըրամգեան, Ալէքսան էֆ. Ալեքսանեան, Լեւոն էֆ. Կիւլմէզեան, Մկրտիչ էֆ. Գազազեան, բօլիս սէմուրլուգլարընա պիլմիսապգա ինթիխապ վէ թային օլունմուշլար տըր։ Կիւլմէզեան էֆ. պիլանքրէ իսթիֆա իթմիշ տիր։

ԷՎՎԷԼԳԻ կիւն հապսխանէյէ վուգու պուլտըընը եազտըընմըզ վագտա հագգընտա ալընան թաֆսիլաթա կ՝օրէ, վագտանընն տալ միւռ-պպիպի Պէյգօպլը Բիզա իսմինտէ պիր չէրիր օլուպ, պու ատամ վագթըյլա Պէյգօզտա պիր բօլիսի գաթլ իթտիկինտէն 15 սէնէյէ մահքիւմ օլմուշ իտի։ Այնը զէմանտա պունընն բագիպի Մատենի Հիւսէյին տէ 15 սէնէյէ մահքիւմէն օրատա մահպուս իտի. պու իքի ճանի պունտան էվվէլ տէ գապատայըլըգ կէօսթէրիպ գավկա իտէրէր իմիշ իսէ տէ, հապսխանէյի ումումիյէ նազլ իտիլտիքտէն սօնրա պարըմըշլար վէ հաթթա պիր կիւն իչիւնճիւ պիր արգատաշ տա պուլուպ հապսխանէ տուվարընը տէլէրէք գաշմըշլար իսէ տէ, եէնէ; եագալանըպ հապտա թըգըմըշլար իտի։

Պու տէֆտա եէնէ արալարընտա նէֆրէթի պաշ կէօսթէրիպ հէր պիրի մահպուսլարտան պիրէր ֆիրգա բէյտա իթմիշլէր տիր։ Իշթէ էվվէլքի կիւն ֆիրսատ պուլարագ պիրպիրինի ճէրհէ գալգըշմըշլար վէ 1՝ քիչի — պազընը աղրճա — եարալանմըշլար տըր։

Պու իշ հագգընտա թահգիգաթյա միւսէպպիպլէր մահքէմէյէ վերիլմէք իւզրէ, զապթա մէմուրլարընտան միւրէքքէպ պիր հէյեթ թէշքիլ օլընմըշ տըր։

Էվվէլգի կիրճ սաաթ 4 բատտէլերինտէ Ոն Դաբանը ճատտէսինտէ Մուրատ նամընտա պիրիսինին էօլմուշ օլարագ եաթմագտա ոլտրը Զապթա մէմուրլարընճա կէօրիւլմէքլէ, իճրա գրլընան թահգիգաթտա մէրգումը սերսերի վէ սերլաօշ օլտըը վէ բագընը թէէսիրի իլէ վէֆաթ իթտիկի անլաշըլմըշ տըր։

ԱՏԱՆԱ վալիսի ճէմալ պէյ նայիպ Ասրմ էֆ.ի վէքիլ իտէրէք, Գօզան ատանճաղընը թէֆթիշ իթմէք իւզրէ Ատանատան հարաքէթ իթմիշ տիր։

Մուտարիէյ Ասրմ պէյին ումուրը մէմուրիյէթինտէ կէօսթէրտիկի խթիգամէթ վէ մաղտուրին հագգընտաքի մուավենէթ թայտիր վէ թահսէն օլընըյոր։ Ասրմ պէյ սօն տէֆա եազմա իտիլէն էշանընն մէյտանա չըգարըլմասը իչիւն տէ ֆէվգէլատէ զայրէթ իթմիշ տիր։

ՊԱԳ ԱՏ իլէ Պասրա արասընտա վաբօր իշլէթմէ իմթիյազընը իթասը իչիւն Լինչ գումբանիասը իլէ հիւքիւմէթը Օսմանլյէ արասընտա պագը միզաքէրաթ ճէրբյան էթմէքքէ օլտուղը մալիւմ տիր։ Իշտիրլիկինէ կէօրե եէնի պիր Ինկիլիզ հէյեթը մալիյէսի նամընա հարաքէթ իտէն Մ. Ուիլերմ Հապագոգ թարաֆընտան մօգամը Սատարթէ վերիլէն արզուհալտա քէնտիլերի տէ իմ.ժիյազը մէգքիրը իսթիտայա թալիպ պուլունտըգլարը պէյան իտիլերքէքքէյիյէթին միւզայեէյ վագը թալէպ իտիլմիշ տիր։

ՏԷՎԼԻԹԼԻՐԻՆ կէլէճէք այ կիրիտ մէսէլէսինին հալլին գարար վերտիկինի Պերլինտէ նէյը օլանան Պէրլիներ թագեպլաք զազէթասը եազըը։

Իթալիան զազէթալարընը պէյանընա կէօրե տէվլէթը Օսմանլյէնին պիր գօնֆէրանս ագտը հագգընտա թէքլիֆ իրատընտան իսթինքաֆ իթմէսինէ տէվլէթլէրտէն պերլինին վէնայասը սէպպպ օլմուշ տըր։

ԻՒՍԿԻԻՊ ասքէրի գօմանտանը Հիւսնի բաշանը։ միւֆարէգաթընտան տալայը, պու մէմուրիյէթի մուվագգաթէն Բէօբրիլի Ֆէվզի բաշա իսֆա իտիյօր։

Պու մէմուրիյէթ իչիւն պագը նամզէտերտէն պոնա օլընմագտա օլուպ, պու սըրատա Ճավիտ բաշանընն իսմի տէ զիքր օլընըյոր քի, պու նասպ ու թայինին մուճիպը մէմնունիյէթ օլաճաճաղը աշիքտար տըր։

ՍՕՆ ԹԷԼԷԿՐԱՖ

ԿԻՐԻՏ ՄԷՍԷԼԷՍԻ

ԲԱՐԻԶ 18 հոկտ.— Ֆրանսա հիւքիւմէթի, կիրիտլիլերէ լայըմ կէլէն նասսիհաթլարտա պուլունմըշ վէ Աթինայա մէպուս կէօնտէրմէք իչիւն կ՝օթէրտիքլերի արզույը գըրմայա մուվաֆագաթ օլմըշտըր։

ԱՐՆԱՎՈՒՏԼՐԳ ԱՀՎԱԼԻ

ՐՕՄԱ.— Շգօտրատան ալընան թէլէրաֆնամէլերէ կէօրէ, Արնավուտլըգտա սուլհ ու ասայիշ իատէ էտիլմէք իւզրէ տիր։

ՇԱՐԳՏԱ ԱԼՊԱՆԻԱ

ԲԱՐԻԶ.— Սիասի մէհաֆիլէ սէրտ օլընան էֆքքարա կէօրէ Շարգտա Ալմանիանընն թէէսիրի կիթտիքճէ ա.ղ.ելմագտա վէ իթիլաֆը միւսէլլէսին թէէսիրի արթմագտա տըր։

ԶԱՐԸՆ ՍԷՑԵԱՀԱԹԸ

ՐՕՄԱ.— Զարընն իթալիայա սէյեահաթը թէհազգուգ էթտիրինտէն, ամէլէ ճէմիյէթի այընն ՀՅսընտա ումումի կրեվ էթմէկէ գարար վերմիշ տիր։

ՐՕԳՕՆԻՃԻ.— Զարընն եագընտա զիյարէթի վուգու պուլաճաղը ճիհէթլէ պէ յիւք թէտարիքճաթտա պուլունմագտա տըը։ Զար այրն ՀՀսինտէ կէլէճէք տիր։ Բագոնիճի շըմէնտֆէր խաթթը չիմտիտէն ասքէրի մուհաֆազասը ալթընա ալընմըշ տըր։ Բազէնտէ ասքէրէ պինի սիլահէնտազ օլմագ իւզրէ 7 պին քիշիլիք պիր գուվվէթ իլէ պիր չօգ բօլիս իլիագ էտիլմիշ տիր։

Բուս խաֆի զազէթասընա մէնսուպ պիր չօգ մէմուր պուրայա կէլմիշ տիր։

ՐՕՄԱ.— Ճhorնալ ե՝Իթալիա չըմէնտֆէրտէ մէճհուլ պիր շախս եագալանտըընը, վէ իւզերինտէ պիր գամա իլէ պիր ըկվօվէր, գունտուրարընընն իչինտէ 8 պին ֆրանք պուլունտըընը եազըյոր։ Մէրգում իթալիա Գրալընընն էկեվմ սաքին օլտըը Բագոնիճիյէ կիթմէքքէ խիչ, թահթը թէվգըֆա ալընմըշ վէ Սաբանեօլ իսմինին Դարլօ Մոտենս օլտըընը սեօյլէմիշ տիր։

ՍԱՆ ՐԻՄՕ.— Տիւն պուրատա 3 Բուս տէրտէսթ էտիլմիշ տիր։ Պու թէվգըֆ Զար ալեյհինէ թէտարիք օլունան սուլը գասա միւսթէհէտ տիր։

ՃԱՐՕՆԻԱ—ԱՄԷՐԻԳԱ ԻԽԹԻԼԱՖԸ

ՐՕՄԱ.— Թօքիստան էլ ֆրիկեն թէլէկրաֆնամէլերէ կէօրէ՝ պազը Ամերիգալը սերմայէտարանընն թէսավվուրարը ճաբօնիա իլէ Ամերիգա տեվլէթի արասընտա ելսթիլաֆ զուհուրինի մուճիպ օլմըշ տըր։ Ճաբօնլար Ամերիգա սերմայէտարլարընն թէսավվուրարընը քէնտ՝ մէնֆաաթլարընա քիւլլիյէն մուխալիֆ ատտ էտիյօրլար։

ԱՎՍԹՐԻԱՏԱ ԱՖՎԸ ՈՒՄՈՒՄԻ

Վիէննա.— Ակրամ մէսէլէսինտէն ալայը մահքիւմ օլտնլար աֆվ էտիլմիշլէր տիր։

ԶԻՆՏԷ ՐՈՒՍ ԹԷԼԷՍԻՐԱԹԸ

Պէրլին.— Բուսիանընն իսրարը իւզերինէ՝ Զին հիւքիւմէթի Ասիայը չարգի խաթթընա իլթիսագ իտէճէք օլան Գալկան-Բեաչֆա չըմէնտֆէրիինին ինչասընա գարար վերմիշ տիր։

ՄԱՃԱՐԻՍԹԱՆՏԱ ՊՈՒՀՐԱՆԸ ՍԻԱՍԻ

ԲԷՇԹԱ — Մ. Վէքքրլէ, Վիէննատա իքի տէֆա հուզուրը իմբէրաթորիյէ գապուլ օլընմըշ տըր։ Մ. Վլասիքին գաբրպինէ թէչքինէ մէմուր էտիլճէէյի մէմուլ տըր։

ՖԷՐԻՐ Վէ ՆԻՄԱՑԻՇԷՐ

ԲԱՐԻԶ 18 հոկտ.— Եէնիտէն 30 պին քիշիլիք պիր նիւմայիշ տահա վուգու պուլմըշ տըր։ Պու տէֆտա նիւմայիշճիլէր արասընտա պիր չօգ տա կէնճ թիւրքլէր պուլունըյոր իսի։ Ինթիզամ վէ ասայիշ պօզուլմամըշ իսէտէ, եալընըզ թիւրքերի ճիվարընտա ուֆագ պիր կիւրիւթի չըգմըշ, պիր բարաս թահգիր էտիլմիշ տիր։ Սաբանիա սէֆարէթիանէսի մուհաֆազա օլընմըշ տըր։

ՍԱՐՐԱՖԻԵԷ

ԳԱԼԱԹԱ ՖՕՐՍԱՂԸ

Օսմ. Իսնիֆիե ագ. գաբ.	102.03
» » էն եիւքսէք	102.03
» » էն աշաղը	101.38
Պու տապահ աչըլընը ք. ք.	102.04
Բուս. Շըմ.ագ. գաբ. Ֆր.	196⅞
» » էն եիւքսէք Ֆր.	197
» » էն աշաղը Ֆր.	195½
» » պու սպհ. աչ Ֆր.	196½

ՕՍՄԱՆԼԸ ԱԳՍԻՕՆԼԱՐԸ

Մէլանիկ »	Ֆր.	132
Միտիլլի »	Լ. Օ.	6.50
Օսմ. Բէժի Տուխան	Լ. Օ.	
Օսմ. Սիկուրթա	Լ. Օ.	4.50
Թրամվայ ագսիօն	Լ. Օ.	8.60
Թրամվայ ժուխանա	Լ. Օ.	4.65
Թրամվայ Օպլիկ.	Ֆր.	492.
Սթամպօլ Սու Շերքէթի	Ֆր.	314.
Շերքէթի Խայրիյէ	Լ. Օ.	37.
Շերքէթի » Համտ.	Լ.Օ	1.50
Պալիա Գարայտն	Ֆր.	456.
Էրէյլի Մատէնի	Ֆր.	200.
Գարատու Օրտինէր	Ֆր.	26.
» Բրիվիլէժիէ	Ֆր.	27 50
Գատանտրա Օրտինէր	Ֆր.	148.
» Բրիվիլէժիէ	Ֆր.	153.
Անատօլու շըմէն. % 60 ի.Լ.		14.85
Նէֆֆ Քէօֆա Թրամվայ	Լ.Օ.	2.

ՄԸՍԸՐ Վէ ԷՃՆԷՊԻ ՖՕՆՏՕԼԱՐԸ

Գրէսէ Ֆօնս.էֆիքս.	1886 Ֆր.	309.
» » »	1903 Ֆր.	255.25
0/0 5 Եուռան 1881	Ֆր.	248
Պանգնասիոն.տըրէս	1880Ֆր.	420.50
» »	» 1903 Ֆր.	4.43
Լավրիօմ մատէնի	Ֆր.	63.50
Թրանսվալ	Ֆր.	79.
Զարթրըա	Ֆր.	50.

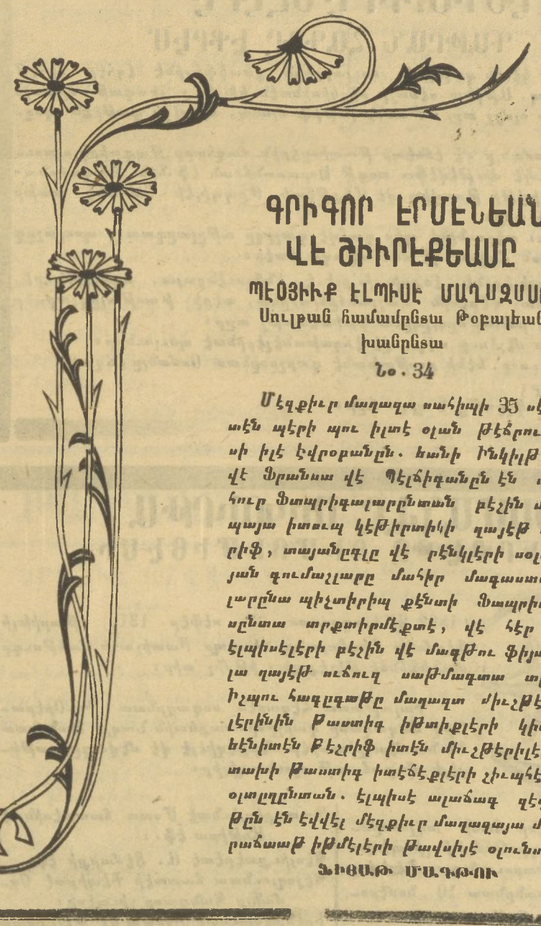

ԳՐԻԳՈՐ ԷՐՄԷՆԵԱՆ ՎԷ ԾԻՐԷՔԵԱՍԸ

ՊԷՕՅԻՒԲ ԷԼՊԻՍԷ ՄԱՂԱԶՍՍԸ

Սուլթան համամբնտա Թօբալեան խանընտա

Նօ. 34

Մէզքիւր մաղազա սահիպի 35 սէնէսէն պէրի պու իլտէ օլան թէֆրուպէսի իլէ էվրօբանընն. եանի Ինկիլթէրա վէ Ֆրանսա վէ Պէլճիգանընն էն մէշհուր Ֆոտպրիգալարընտան բէչին միւսպայա իտուպ կէթիրտիկի զայէթ գաբրիֆ, տայանըգլը վէ բէնկլերի սօլմայան գումաշլարը մահիր մագասարարընա պիչտիրիպ քէնտի Ֆոտպրիգասընտա տրքտիրմէքտէ, վէ հէր նէվ էլպիսէլերի բէչին վէ մագթու ֆիյաթլա զայէթ ուճուզ սաթմագտա տըր։ Իշպու հագգզաթը մաղազտ միւշքերիլերինին թատտիգ իթտիքլերի կիպի, եէնիտէն թէչրիֆ իտէն միւշթերիլերդն տախի թատտիգ իտէճէքլերի չիւպհէսիզ օլտըընտան. էլպիսէ ալաճագ զէվաթըն էն էվվէլ մէզքիւր մաղազայա միւրաճաաթ իթմէկերի թավսիյէ օլունուր։

ՖԻՑԱԹ ՄԱԳԹՈՒ

(28) ՍԻՑԱՍի ԹԷՖԹԻԳԱ

ՖՐԱՆՍԱ ԻԽԹԻԼՍԸ

Միւելֆի. ԱԼԷՔՍ. ՏԻՄԱ

Բարիզին զատէկեան վէ ասքէրտէն մատա օլան վէ պուրժուա տէնիլէն ջէնկին սըրթը հագիգի պիր ըսեանընն նէ օլտըընը հէնուզ պիլմէմիքլէրի ճիհէթլէ պու տէֆաքի գարըշըզլըղա ճիտտի պիր նազար իլէ պազմամըշլար վէ պու ըսեան իլէ ատէթա լաթիֆէ իթմիյէր իտի։ Ղարիգ տիր քի պու լաթիֆէ սըրասընտա իշին իչինտէ պիր տէ մատա կիրմիշ իտի։ Ինթիալ Ֆիւլանը նամը վերիլմիշ օլան պիր սէրբօշ կիյմէք մատա հիւքմ.նէ կէչմիշ, վէ հէր կիւն պունը կիյմէկէ պաշլամըշ իտի։ Նիհայէթ պու սէրբօշընն խաթրէսինտէն մատատա Բարիզտէ ըսեանտան հէր գալամամըշ իտի իսէ տէ, վիլայէթլէրտէ էգ ճիւմէկ Էիլ, Ամիյան վէ տահա սահիր պազը չէհր վէ գասապալարտա գարըշըզլըգ պէր տէվամ պուլընմըշ վէ ֆգաթ պիր ֆուրթունա կիւրիւլթիւսի կիպի ուզազլարա կիտէրէք են սօնրա պիւթիւն պիւթիւն տէֆ օլմուշ տըր։

Զապթիյէ նազրը Մ. Լընուար հագգընտա Մալիյէ նազրը Մ. Թիւրկոյա վուգու պուլան իսպար Թէէսիրսիզ գալմամըշ իտի։ Պու նազը Օն Ալթընճը Լուիյէ միւրաճաաթլա շայ.ա միմալիլէյհ Մ. Լընուար զապթիյէ նէզարէթինտէ պրագըլաճագ օլուր իսէ, հիչ պիր մէսուլիյէթի գապալ իտէմէյճէկինի պիլտիրմիշ օլընըզընտան, եէրինէ մէշհուր էրպապը էգՅՕմիտէն Մ. Ալպէր զապթիյէ նէզարէթինէ թային գըլընմըշ իտի։

Պու ըսեան միւնասիպէթիյէ Նէկէր նամը Ֆրանսա տէվլէթի ումումը իտարէսինտէ իլք տէֆա օլարագ կէօրիւլմիշ տիր։ սըրասը կէլտիկինտէ ահվալինտէն պէրթաֆսիլ պահս իտէճէկմիկ միւսիր Նէկէր մալիյէ նազրը միւսիւ Թիւրկօնընն իթթիխազ իթտիկ ալտուղը սիսթէմին խրլաֆընտա օլարագ զախիրէ թիճարէթինէ տայիր պիր քիթապ նէշր իթմիշ տիր։

Մուէլլիֆին զաթընա վէ ալէլիսուսուս էտպիաթամա պիր չէօհրէթը շախասը օլան զըգընա կիզէլ պիր թարտտտ եապըլմըշ օլան պու էսէր սէրայ խալգը վէ Բարիզ էհալիսի թարաֆընտան ֆէվգէլատէ մագհարը բաղպէթ օլմուշ վէ տայմա եէտը միթալէատտա թուռթուլմըշ տըը։

Մ. Թիւրկօ պու քիթապընն նէյրինէ միւմանէաթ իթմէք իսթէմիշ իսէ տէ, էսէր պիլ ագիս տահա գիյատէ շայանը պիր սուրէթտէ նէշր օլընմըշ վէ հէր քէս թարաֆընտան բաղպէթ կէօսթէրիլմիշ տիր։

Պու կիւնտէն իթիբարէն Մ. Թիւրկօ իլէ Նէկէր պիրպիրինէ խասմը ճան օլմուշլար իտի։

Եաղմաճըլըղա ճէսարէթ իթմիշ օլան քէսանընն մուհաքէմէսի իչիւն սուրէթը մախսուսէտէ պիր գօմիսիօն թէշքիլ գըրընմըշ իտի։

Նէթիճէի մուհաքէմէտէ պիր բէրուքեար իլէ պիր թիւլպէնտճի գըրգայագ եիւքսքլիկինտէ պիր տար ադաճընա սարըմըշլար իտի։

Ամէէլի ըսեան սէօնտիւքտէն, Մ. Պիրօն հագգընտա տէսթանլար, շարգլար հաբլտրգտան, բէրուքեար իլէ Թիւլպէնտճի սարլտրգտան սօնրա եէնի Գրալընն ըէսմը թագտիս մէսէլէսի իլէ մէշղուլ օլմագա պաշլանընմըշ տըր։

Իգթիսատա սօն տէրճէճէ բիյէթ լիւգումընա գանի օլան վէ օ սուրէթլէ թէավիրը ումուր իթմէքտէ պուլունան վէ ֆգալա օլարագ ֆիլյէսօֆ կէչինէն պիր հէյեթը վիբէքլանընն իշ պաշընտա պուլընտրը պիր սըրատա պու թագտիս մէսէլէսի պէօյիք պիր էհէմմիյէթի հայիզ պուլընըյոր իտի։ Էվվէլ էմրտէ գրալլարընն շախսլարը զաթէն մուգատաէս պուլունտրը իատատա իտիլէրէք, քիլիսէտէ բէսմը թագտիս իճրասընա լիզում օլմատըը տէրմիյան օլընըյոր իտի։ պու մէսէլէի ֆէլսէֆիյէտէն սօնրա մէսէլէի իգթիսատիյէ մէյտանա գօնը օր իտի. բէսմը թագտիսին իճրասը պիր թագըմ ֆայտէսիզ մէսարիֆը քէսրուքեար իլէ պիր թիւլպէնտճի գըրգայագ եիւքսքլիկինտէ պիր տար ադաճընա սարըմըշլար իտի։

Ամէրիկիմին տէթթը հըմ.յէլերինի գրտրընն թաճընա տօղրու իսալ իտէր սուրէթտէ պիր վաղիյէթ ալմալարը տատապէս կէօրիւլիյօր իտի։

Հէյեթը վիւքէլա պու կիպի միւլահազաթ վէ իթիրազաթ տէրիյան իթմէքտէ պուլընտրգլարը հալտէ, Գըրալ Օն Անլթընճը Լուի լէսմը թագտիս քէմաֆիիսատապգ իճրա իտիլմէտիքճէ քէնտիսինի հագիգի պիրինքրալ տատա իթմէյէճէկի պէյանընլա վիւքէլանընն ըէյ վէ ֆիքրլերինէ մուրաճէթտէ պուլունըյոր իտի։

Պունընն իւզերինէ Մ. Թիւրկօ մէզքիւր մերասիմին էվվէլքի կիպի, Ֆըրանսանընն ուզազ վէ միւշքիլաթը մուճիպ պիր քէօշէսինտէ իճրասընտան խսէ, Բարիզտէ եաբըլմասընա միւսաատէ օլունմասընը Գրալտան խթիրհամ իթմիշ։

(Տէվամի)

ՐՕՄԻԱ
ՍԿՈՒՐԹԱ ԳՈՒՄԲԱՆԵԱՍԸ

Հայտնելու իմաքաթեր հազրեթելերինն 1881 մարտ 2։
Թարիխի էմրամէսիյէ մէհզուն օլմը՝ ապը։
Գումբանեանդան մէրքէզի՝ Բէթէրսպուրկտա գումբանեանդան օթէլինատ տիր։
Գումբանեանդան թէքմիլ թէէտիյէ օլունան սերմայէսի 10,666,666 ֆր. տրը։
Թէէմինաթ ագէէի՝ 187,322,000 ֆր. տան զիյատ տիր։
Գումբանեանդան սի երթա եազըլանարա թէէտիյէ օլբան թազմինաթ վէ սերմայէլերի՝ 581,115,000 ֆրդ. տրը։
1908 սէնէսի զարֆընտա «բրիմ» վէ ֆայիզէր՝ 83 միլիոն 232 պին ֆր. տրը։
Գումբանեա զայէթ էնվէն չերաիթլէ
Եանկընա գարշը սիկուրթա իտէր
Նագլիյաթ թէհլիքէլերինէ գարշը սիկուրթա իտէր
Հայատ սիկուրթա իտէր։
Հէր նէվի գազալարա գարշը սիկուրթա իտէր
Տէմիր եոլը վէ վաբօրլա եօլերլրգ գազալարընա գարշը սիկուրթա իտէր։
Էնտամ ամնալարընդն գրրբլմասընա գարշը սիկուրթա իտէր։
Հէր նէվի մալիւմաթ ալմագ իչիւն Գալաթատա Վոյվոատա սօղաղընատա Ազարևան խանընատա Տէրսատաէթ չիւպէսինէ վէ եա Սթամպօլտա Աշիր էֆ. ճատտէսի սօղաղընատա Տիլսիզզատէ խան Նօ. 26 յա միւրաճաաթ օլունա։
Տէրսատաէթ չիւպէսի միւարիր Ա. ՀԻՐՄԻՐԶ

ՔԻՆԻՆ ՄԻԿՕՆ

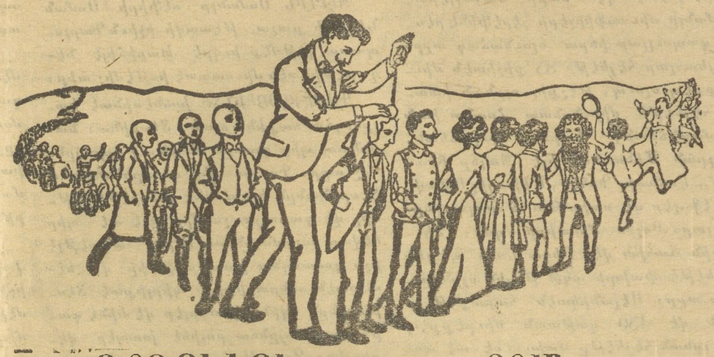

ԳՕԳՈՒԻ ՈՒ ՐՕՄ ՎԷ ԳՕԳՈՒՍԸԶ ՎԷ ԲԷԹՐՕՅ ԻԼԷ

ՊԻՐ ՏԷՖԱ ԹԷՃՐԻՊԷՍԻ ՔԻՆԱՅԷԹ ԻՍԻՐ

ԹԱԳԼԻՔՏԵԼԷՔԹՆԵՏԷՆ ՍԱԳԷՆԵՆԷՆ

Երևանի գերեզման.— Միլանատա Միկօն վէ չիւրէքքեասը։
Մոսուլ ֆէրոէրիլաբը.— Պէյօղլունատա Թիւնէլ խանընատա Մ. Ալպէրթի։ Գալաթատա Մ. Սթավրօ Եանօղուլու։
Թաբրաատան օլունան սրբարրյաթ իչիւն ե ալընը Միրան Փափաղեան վէ իւրէքքեասընա միւրաճաաթ իսէպիւրէր։ Պապ

ՏՂԱՅՈՑ ՊԱՏՈՒՀԱՍԸ

ԱՍՊԱԹԵՐՈՒԹԻՆԸ (Դաշիրիզմ) պէտք է խնամով եւ շուտով դարմանել. ապա թէ ոչ սոյն հիւանդութեան ենթակայ խեղճ մանուկը իր կեանքին բովանդակ տեւողութեան մէջ խեղանդամկը մնայ։
Հետեւաբար դուն, ով բարի Մրնողներ, պէտք չէ զանցառու զսնուիք գործածելու այս դեղը որ այնքան գործածական է, որուն բարեբար ազդեցութիւնը ապահով, անմիջական եւ տեւական է։

ԷՄԻԼՍԻՕՆ ՍԿՕԹԸ

որ պատրաստուած է մորուքնակաս իւղով եւ կիրի ու սոսայի հիքօֆոսֆիտով։

Այս դեղին գործածութեամբ ձեր պզտիկ հիւանդին ոսկորները պիտի վերակազմուին, պիտի զօրանան, միսերը պիտի վերանորոգին զօրաւորապէս։

Մի՛ հեռացուցեք ձեր պզտիկ հիւանդին ոսկորները պիտի զարգանան