Ն°7197 1909 ԱՊՐԻԼ 14-27 ՇԱԲԱԹ 7 ՐԷՊԻ-ԻԼ-ԱԽԻՐ 1327 14 ՆԻՍԱՆ 1325 25ԻՆՃԻ ՍԷՆԷ

ՍՈՒԼԹԱՆԻ ԻՄԻՏԻՅԱՆ ՎԷ ՄԻԼԼԻԹԻ ՏՈՎԱՍ ՎԷՐԻԼԻ ՅԱԿՈԲ ՃԻՎԷԼԷԿԵԱՆ

ՊԱՊԸ ԱԼԻ ԲԱՐՁՐԱԳՈՒՅՆ ԴԱՌՈՒՄԸ ԳԱՐԾԵՑԸՆԴՏԱ Ն. 49

ՃԷՐԻՏԷԻ ՇԱՐԳԻՅԷ

1877 ՍԷՆԷՍԻՆՏԷ ՏԻԳՐԱՆ ՃԻՎԷԼԷԿԵԱՆ ԹԷՍԻՍ ԻԹՄԻԾԻՐ

جريدهٔ شرقيه
ديكران جيوملك ١٢٩٣ سنه‌سنده تأسيس ايتمش در
صاحب امتيازى ميره‌لكيان

DJERIDÉI CHARKIE
FONDÉ EN 1877
Directeur-Propriétaire
AGOP DJIVÉLÉGUIAN
AVOCAT
Vis-à-vis la Sublime Porte
No. 49

ԲՈԼԻԹԻԳԻԷ, ՄԻԼԼԻԷ, ԹԻՒՃԱՌԻԷ ՎԷ ՍԱՐՐԱՖԻԷ

20 ԲԱՐԱ ԵԷՎՄԻ ՍԷՐՊԷՍԹ ԿԱԶԷԹԱ 20 ԲԱՐԱ

ԱԳՈՆԷ ՃԻՃԱԹԼԱՐԸ
Բէյ՝ 12 լիրա 6 լիրա 3 լիրա
ՍԹԱՆԳՕԼ 140 գր. 70 գր. 40 գր.
ԹԱՇՐԱ 150 գր. 80 գր. 45 գր.
Մէջ. էՃՆԷԳԻՃԷ 32 ֆր. 17 ֆր. 10 ֆր.
Մէկթիւ 20 գրշ.-ոն

ՇԷՀԻՏԸ ՀՈՒՐՐԻՅԷԹ ՄԻՏՀԱԹ ԲԱՅԵ
ԳԱՀԱՐԱՍԱՆԸ ՀՈՒՐՐԻՅԷԹ
ՆԻՅԱԶԻ ՊԷՅ ԷՆՎԷՐ ՊԷՅ
ԱՀՄԷՏ ՐԻԶԱ ՊԷՅ, ՆԱԶԸՄ ԷՖ. ԲՐԷՆՍ ՄԷՀՄԷՏ ԱԼԻ ԲԱՇԱ ՖԱԶԸԼ, ՍԱՄԻ ԲԱՇԱԶԱՏԷ ՍԷԶԱՅԻ ՊԷՅ, ԱՀՄԷՏ ՍԱՀԻՊ ՊԷՅ

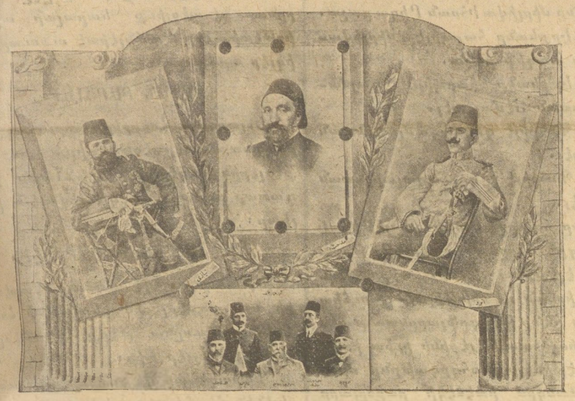

ՄԵԾԼԻՍԸ ՄԵՊՈՒՍԱՆԸՆ ՄԻԻԶԱՓԷՐԱԱԸ

ԳՕՐՆԱԾ ԻԾԹԻՄԱ

10 Ապրիլ 1909

Մեէլիսը Մէպուսան վէ Այան պիրլիքէ թիւն Այ Սթէֆանոսա իթիմամ էթմիշ էր. պիրինճի էիւլսէ խաֆիլէն իկա օլունմըշ, իքինճի էիւլսէ Այան բէկիսի Սահա բաշանըն բիյասէթի ալթընա պիրլեշիրէն մէշբուրիյէթիմիզ քի Շէրը Շերիֆլի մուէյյէտ էր, զաթէն քանֆէլի էքբառ արասընա վէկիպ վէ իթիհա

էմր իսէր վէ պունը նագլ իսէն հալէրի չիսէթլի բէտտ էլեր: Հիւքիւմէթին էն մուհիմ վազիֆէսի հէր նէ սուրէթլի օլուբտա օլսուն, ասալէլի Թէմատա վէ էմնիյէթը ամմէլի իսլալ իսէնլերի սէրհալ Շեր վէ Գանունը էմր ու իյտաղընա Թէվֆիգէն Թէսիպ վէ Թէնքիլ էր: Պինանէն ալեյհ պու կիպի վուգուաթը էլիմէտէն հէր չէյէ Թագիմ օլընանագ Թէպիրէ լէսէլհանէ գուվվէթ ասքէրիյէտ միրաճաաթլա իրանէ ասթվէթ վէ հիւքիւմէթ օրտուսը նազրը իթիպարա ալընըպտա կէվշէնլիք կէօթէրէնլերին չիսէթլի միճաղաթ իսիլէմէնլերի Այան վէ Մէպուսանան միլէթէնքիլի մէճլիսը ումումի միլինին գարարնամէսինէն օլմաղա սէլամէթը ումումիյէ նամընա Թէպիղ օլունը:

Գու պապէ ճէրէյան իսէն միզաքէրաթ նէթիյէճիսինէ «Թագիմ օլընանագ Թէպիրէ լէսէլհանէ գուվվէթ ասքէրիյէտ» հիւմէթինին «Թագիմ օլընանագ Թէպիրէ ՏԷՐՀԱԼ գուվվէթ ասքէրիյէտ» Թարզընա Թահսին օլընանագ գապուլինէ գարար վէրիլմիշ էր:

Պաէհու Զէհիրզատէ Ահմէտ բաշանը Թէլեգրաֆը օգունմըշ էր քի, պունտա մուսիլիյէ ասքէրի ըսան կիւնինէ նէ սուրէթլի ճանընը գուրթարըը վէ բէֆիզէլերի հէր իչէ նէ բէյտէ պուլընըրսա. քէնտիսի էլ էքսէրիյէթ Թարֆտարը օլուղընը պէյան իսիյօր իսի:

Մուսխէրէն մէճլիսէ խիթամ վէրիլ Ի՝ էր:

ՅԻՆՃԻ ԻԾԹԻՄԱ

12 Ապրիլ 1909

Մէճլիսը Մէպուսան Այ-Սթէֆանոսա Եակիթ գիւպտէ Սահա բաշանը րիյասէթի ալթընա Թօբլանմըշ էր:

Եվվէլա չէհիրը հուրրիյէթ միլէթէֆա մէր Մէհմէտ Արզան պէյին գաթիլէրինին սերտէթիլէ սիւյրը միճաղաթ իսիլէճէկինէ սահր սիլէհնէ պիր Թէլեգրաֆ եազընմասը իչին վերիլէն Թագրիր օգընզա Թէլեգրաֆ չէքիմէսինէ գարար վերիլմի:

Միզաքէրաթը ալէնի օլմասը գարարլաշընգան օնրա, Մահմուտ Շեվքէթ բաշանը Տերսաատէթ վէ էիվրընա իսարէի էօրֆիյէ իլան իթիհիկինէ սահր պէյաննամէ օգունմըշ էր:

Ց. Պապիկեան էֆ.—Պիր եէրէթ ասայիշ մուխթէլլ օլընա իսարէյի էօրֆիյէ իլանընա պիր միսէթ Թային օլընը:

Խալիլ պէյ.— Իսարէյի էօրֆիյէ, գուվվէյի իհրահիյէ այիս սիր. պինաէն ալէյհ Թասդիգ իթմէլիյիզ:

Սայիտ բաշա.— Իսարէյի էօրֆիյէ սուլը իթիմամ իսիլմէմէք իւզրէ, Մէճլիսէն Թասդիգ օլընմասը լազըմ էր: Աճէլէ իթմէյէլիմ, Թէզէրգ իսէլիմ:

Հալաճեան էֆ.—Գու կիւն իսարէյի էօրֆիյէ էլզէմ էր: Վազբէ զայպ իթմէքտիզին հէման Թասդիգ իթմէլիյիզ:

Գարասս էֆ.—Իսարէյի էօրֆիյէնին գաչ կիւն սէվամ իսէէյինի Թային իթմէլի էր:

Ռիզա բաշա.—Գուվվէյի Թէչրիսիյ վէ գուվվէյի իհրայիյէ մէվճուա գանունլարընը քէնֆիֆէօլինի իհրա իլէ միւքէլլէֆ էր: Գու կիւն գուվվէյի իհրայիյէ սէրինէ օրտու գայիմ էր:

Էմմուլլահ էֆ.—Իսարէյի էօրֆիյէ զաթէն իլան իսիլսա, չիմաթ միսաալէթ Թայինի գաթիէն հայիզ սէլել էր, օնահվալ Թային իսէէէք էր:

Գուշօ էֆ.—Հիւրրիյէթ օրտուսընա, գուվվէյի իհրայիյէ սէնիիյօր, հալպուքի հիւրրիյէթ օրտուսը պուրայա, գուվվէյի իհրայիյէ օլմագ իչիւն կէմիմիզ էր: Պէր մէմլեքէթէ իքի գուվվէյի իհրայիյէ օլմաղ հիւրրիյէթ օրտուսը, իսարէյի էօրֆիյէյի պէհմի բէյլիմիզ օլմաղան եվվէլ իլան իթմէմէլի իսի: (Կիւրիւլթիւ):

Բանէէ Տօրէֆ էֆ.—Գու գանունի պէր սեզ սելել էր, պունը հիլ գանունը պիմէյէն պէր քիմսէ սեօյլէյէպիլիր:

Գուշօ էֆ.—Պէզ մահզա հիւրրիյէթի քէլամմըզը պիմէք իչիւն պուրայա կէլերէք աշըզ աշըզ սեօյլէյօրըզ: Հիչ պէր վազբէտա պիմմէքի, հիւրրիյէթ օրտուսը պէզիմ գարարլարըմըզը պօզապիլսին:

Զօհրապ էֆ.— Նիզամաթ ումումի էր, վազ օլընը, ֆագաթ միսաալէթ Թային իսիլմէզ, պինանէնալէյհ օ նիզամաթտա միսաալէթ պուլընամազ, էսասէն միսաալէթին թային իսիլմէսի սուրէթիլէ Թէֆիրինէ մահէլ եօգ էր:

Մուսթաֆա էֆ.— Իսարէի էօրֆիյէ իչիւն մուվազգաթ միսաալէթ Թային իսիլմէլի էր:

Հասան Ֆէհմի էֆ.— Մէվճուա գանունլարընը մուվազգաթէն Թաթիլի կէօթէրիյօր քի իսարէյի էօրֆիյէնին մուվազգաթ օլմասը լազըմ կէլիր: Ֆագաթ միսաալէթ Թային օլունմամազ:

Արթա էֆ.— Միսաալէթ Թայինինէ լիւզում եօգ էր:

Բանէէ Տօրէֆ էֆ.— Իսարէի էօրֆիյէ պէր գայրը իսթիհնայի էր: Սթանպօլ իւզէրինէ պիլիճիմէ մէճլիսի մէվլէլերին էնգաբը աթի իսիլմիշ էր. պինանէնալէյ՝ իսարէի էօրֆիյէնին Թայինի լազըմ էր:

Լութֆի Ֆիքրի պէյ.— Միսաալէթ Թայինի գապիլը Թաթգիգ մէյլ էր:

Սաիտ բաշա.— Ամալա միսաահասալարը իսթիմամ իթմէմէյի սէլահիյէթը մագամը ըրսաէթէ մի էր:

(Էքսէրիյէթ) Եվվէթ: Պինանէնալէյհ սիւքիւթ իթմէնէզի իսնթար էլզէրիմ:

Էպուզիա Թէվֆիգ պէյ.— Թարիխ, պիզէ ֆէնա պէր իպրէթ կէօթէրտի. պիզտէ իսարէի էօրֆիյէ 31 պուլուգ սէնէ սէվամ իթթ. Ռէսիֆ բաշանը իլան էյլէսիկկի իսարէի էօրֆիյէ պէր տահա լազվ օլմասը, հաթթա քէնտիսի իսարէի էօրֆիյէնին իլանը զէմանընա վէֆաթ էյլէսիկի հալտէ, օնտան սօնրա տահա 15 սէնէ սէվամ էյլէսի: Պիր Թագրմ միւզաքերաթ վէ միւնազաշաթտան սօնրա Սուրիա մէպուսը Սիւլեյման էֆ.-նին աթիսէքի Թէքալիֆի գապսլ օլընմըշ էր. «Պէյաննամէտէ մուհարրեր իսարէի էօրֆիյէնին իլանը իչին հարքէնտա օրտուսը գօմանանընը Թարաֆընան կէօթերիլէն իշարաթը Թասվիպ վէ իլերուսէ կէօրիւլէճէք լիզումէ կէօրե, մէճլիսը ումումիյի միլի լազվ ու Թահսիս վէ Թէմամը խուսուսընաքի հագգ ու սալահիյէթինի մուհաֆազա իլէ, իսարէի մեզքիւրէյի Թասվիպ էյլէսիկինի պէյան իսէր»:

Պաէհու մէր Մէհմէտ Արզան պէյին սիւլէսինէ Թազվիյէթ վէ միւռեպպիպլերի հազգընա իգթիրազը իբրա իսիլմիշ սայիր Թէլեգրաֆնամէ սուրէթի գրաաթ վէ գապուլ օլընմըշ էր:

Միւթեգզէպէն պիրինճի ճիւլսէյէ խիթամ վերիլմիշ էր:

* * *

Իքինճի ճիւլսէյէ պէտ օլընը:

Ահմէտ Ռիզա պէյ.— Հարաքէթ օրտուսը գօմանանար Շեվքէթ Բաշանան կէլմիշ պիր Թէլեգրաֆնամէ վար էր:

Մէզքիւր Թելեկրաֆնամէյի միւսաբիւէյ գրաաթ իթմիշ էր:

ՄԷՃԼԻՍԻՆ ՈՒՄՈՒՄԻ ՄԻԼԼԻ ՐԻՑԱՍԷՖԻ ՃԷԼԻԼԷՍԻՆԷ

Իւսկիւսար հիհէթի գէթաաթը ասքէրիյէսի տէ Թէմամէն Թէսլիմը սիլահ իթմիշ վէ Նըլըզան ֆիրար էլէսիյի պիլսիրիլէն իքիճի Թապուր էֆրաընան պաղգա Թէսլիմը սիլահ իթմէմիշ գըզմամը գալմամըշ օլմասընա մէպնի, մէճլիսը ումումի միլլէթին մահէլի մասուսընա իճիմայա պիր կէօնա մանի գալմամըշ օլմաղա (չիսէթլի ալդըշլար) իգթիզասընընն իյգասը մէնուբը բէյի ֆախիմանէլերի սիր:

Մուսթաֆա Արիֆ պէյ.—Շիմաի միւշԹեբէքէն կիսիպ, մէճլիսէ իպպաթը վիճանա իթմէմիզի Թէլիֆ էյլերիմ:

Եուսուֆ Ռէմալ պէյ.—Պուրատա վազբէ կէչիրէճէյիմիզէ (իսէ, Թրէն իլէ կիթմէլիյիզ:

Շէֆիզ պէյ.— Մասամ քի օրտուս իճթիմա օլաճագ էր, եարբն օրտուս իճթիմա իսէրիզ. չիմաի կէսիլիր իսէ, էրբի պիր նիմայիշէն իպարէթ օլաճագ էր:

Գօզմիսի էֆ.—Օրտուս իճթիմա իթմէյէ պիր սեպեպի գաթի կէօռէրիլիր իսէ, օրայա կիթմէյէ չիթաղ իսէլիմ. էկեր օրտուս իճթիմա իթմէք իչիւն պիր սեպեպ եօգ իսէ չիմաի պուրատան սաղզէլբր, եարբն օրտուս իճթիմա էյլերիզ:

Ահմէտ Ռիզա պէյ.—Գու ազամ գօմանատան բաշատան օրբլանագ պաղը չէյլեր վար, բիրիգէտա տաղբլաը, արդու իսէրիզ քի, եարբն տաաթ 3տէ Թօբլանալմ:

Եուսուֆ Ռէմալ պէյ.— Պիզ գու ազամ օրտուս Թօբլանարագ գօմանատան բաշանընն ճէլպինի վէ գու իթտէմէն զապթ կէչմէնին Թէքալիֆ իսիյօրըմ: (պաղրըշլար)

Այան բէյի սաղգ Սաորազամ Սահա բաշա.—Նիզամա տավէք իսիյօրըմ. պաղրբան զաթ տինլէմէզ իսէ, մուսմէլէի գանունէյէի չիմաի էմր իսէրիմ. կէյնէ Թէլեգրաֆը Թէֆսիր իսէճէք օլուր իսէք, գօմանատան բաշա պուրայա կէլմէսի մանի իճապընատան տաաթ: Ֆագաթ չիմաի մանի զաիլ օլմուշ տաաթ: Իսթեսէյիպ կէլմի սիյօր: Տիկէր Թարաֆատան պաղը միհէթրեմ բէֆիզէլերիմիզ կիթմէք պիր մագսատը սահիհէ միպպէնի օլմաղը տաաթ:

Եարբն տաաթ 3տէ իճթիմա իսէլիմ, սէյօր. տիկէր պիր գըսմը լիւզումը գաթի պէյան իթմէքտիզին կիսէլիմ սէյօրտաաթ: Պինանէնալէյհ՝ եարբն տաաթ իքիտէ Բարլամէնթօ տարէսինտէ իճթիմա օլունմասը բէլիտտէ պուլընանլար էլէրինի գալաբրբրսը:

Գունը իւզերինէ էքսէրիյէթ հասրլ օլտու:

Գու սրբրատա Լութֆի Ֆիքրի պէյին էսպապը մանիսանը զէվալ պուլմասը, Թէտապիրը ասքէրիյէ հիմէյինտէն օլմաղա, գօմանատան բաշյա Թէչէքքիր իսիյօրի Թալէպ օլունմըշ էր:

Պաէհու Դիզանատան Սիս Կոմիսարիսը Տ. Սահակ Սրբասան իմզասընա վիրտա իսէն աթիսէքի Թելեկրաֆնամէ գրաաթ օլունը.

«Էհալիի միւթեճավիրէի Իսլամիյէտէն վէ պէրտի մուհաֆազա կէնտէրիէն ասքէրիտէն մէմլեքէթ մահասրէ օլարագ դուրբուն եազմուրը ալընտա պուլընայորը. մելք ու տեվլէթի մուհաֆազա իչիւն պու միհնիքի հալէ նիհայէթ վերիլմէսի միսթերհամ էր:»

Գունը իւզերինէ Համբարձում Պոյաճեան վէ Վարդգէս էֆ.ներ իլէ Ալի Ճէնանի պէյ Թարաֆընան վերիլէն սուրէթի զիրտէ միանէրիճ Թագրիր գրաաթ օլունմը էր:

«Առանանը միւչար օլարը վէեսիմ ահվալ իւզերինէ կէլէն Թելեկրաֆլարը մէրպուԹէն Թագիմ իսիյօրը. մահէլի մէզքիւր իլէ միւչարը գաղա օլան սայիր մահէլլերին Թէկմիլի ասայիյի իչիւն մէմուրինի մահէլիյէ վէ ասքերիյէնին միւչարը միճաղաթ ալընընտան մէճլիսը ումումի գարարըյլա Թէպլիգ իսիլմէսինի Թէքիֆ էյլերիզ:

Ահմէտ Ռիզա պէյ.—Տիւն պիր Թելեկրաֆ եազմըզ իսթք, պու հէնուզ միլլահազաթա Թեպլիգ իսիլմէմի, պու կէլէնՀԷլեկրաֆ սա միլհազաթտան սրբ. իսմիս իսիյօրը. քի, պու Թելեկրաֆ արթըզ Թասմիմ օլընմըշ էրը: Արզու իսէրսէնիզ պիր սահա եազըլըրը:

Տաղաւարեան էֆ.— Գունը եարան էհալի տէյիլ սիր. բէսիֆ ասքերի սիր. նազարը միգգաթընընը ճէլպ իսէրիմ:

Զօհրապ էֆ.— Իսասէն պէօյլէ պիր Թելեկրաֆ իլէ էմր վերիլմէսի մէճլիսին գարարը մէֆսատնանա սրբ.

Շիմաի Թէսլիքէնին էհէմմիյէթինէ վէ ահվալին նէզարէթինէ պինանէն, պու էմրին չիսէթի լազըմ իլէ Թէեքսիսի իչիւն մէճլիս բիյասէթինէն պիր Թելեկրաֆնամէ եազըլմասընը Թէքիֆ էյլերիզ:

Ահմէտ Ռիզա պէյ.— Պու գարարը Թասվիպ իսիյօրմըսընը: (Էքսէրիյէթ հասրլ օլմաշ էրը:)

Պաէհու, միւզաքերաթա սաաթ 10½տա խիթամ վերիլմիշ էր:

ԱՏԱՆԱՏԱ ԳԸԹԹԱԼ

ՄՈՒՇԻՄ ԹԱՖՍԻԼԱԹ

(Մուխպիրը մախսուսըմզան)

ՄԷՐՍԻՆ 8 ապրիլ 1909

Բազար կիւնիւ Երուսաղէմէն Մէրսին իսքէլէսինէ վասրլ օլուղըմզան, Առանտա վուգուտ պուլան գէրԹալը խապէրինի քէմալը Թէսուֆիլէ պարագ, իքի կիւն վաքտ իչինտէ գալուզգ վէ նիհայէթ սիւն Մէրսինէ չէգաղգ:

Առանտա հագգընտա ալարզըմզը մալիւմաթ չէկէն վէ չէլկէն հօլէրարատան ալմըշ օլարագ Թէֆէրրուսաթը էլէրուլ պրագէպ մուխթասարէն պու վագտան միէլլիմէ հագգընտա մալիւմաթ իթասընա միւսարասաթ օլընը: Եեվմիյէ 2000ի միւթեճավուզ հօլէրլար պուրայա վէ պուրատան տա ասզրու վաբտա ճանլարընը աթզ գաչմագտա իսէլեր իսէ տէ, Մէրսինին ղայրը վէ ֆէքին միւթեասրրզիը էսասա պէյ՝ պու կիւիշլէ ֆիքրլեր Թէվիլ օլունարագ Մէրսինէտ տէ պիր վուգուաթ չէգար գօրգուսրյա Թրէնի Թաթիլ էթթիրի, կէլէնլեր վալիճիլերի քէնտիլերինի տիւնեայա կէթիրտիկի իչիւն պիլէրճէ լանէթ օգուլուպ 30-50000 լիրալըգ ատամլար պիր լօգմա էքմէկէ միւհթաճ պալարընը ալարզ գաչմագտա մէճգուր օլմուշլար սրբ: Առանտա ճիվար քէօյլիքքերինտէ սիւլսանը Հաճընը օլմագ շարթրյա 5000, վէ Առանտատա 4000 պիուշ էրմէնի գանլարը միւթեպալէրին ճանավարընը Դուրպան կիթիլէր: Պիր չայիայա նազարէն Առանտա գազալարընան Օսմանիյէ, Համիտիյէ, Մէխու, Դարաիսալը քիւլէնէն մանվ օլմուշ, չու հալտէ օն պինտէն զիյատէ նուֆուս Թէլեֆիթրմըզ օլմուշ սրբ: Կէլէլիմ մէսէլէնին զուհուրընա, միւթեպէտ Իսլամլար պու կիպի մուսմէլէի մէլուանանէտ պուլունմագ իչիւն չօգտան ֆիրսաթ արամագտա օլուպ, Բամազանտա պու իլի եարմագ իսթէյրէք, ումում էհալինին ֆիքիրլերինի Թէշվիկ էյլէմէք իւզրէ, Պայրամ նամազնտա կեավուրլար պիզի պատատգլար Թէտարիքի օլունըզ տէյու պիր Թագրմ չահլար չզգարմըշլար իսէ տէ, իթթիխաղ իսիլէն Թէտապիրը լազըմէ սայէսինտէ պու հալ վուգուս պուլմասը. լաքին իսթիպատա Թարաֆտարլարընն ֆիքիրլերի Թէսքին օլունմայարագ, հէր տայիմ ֆրատ ադմայա գօյուլմըշլար սրբ: Ֆիքիրլեր պու հալտէ իքէն մարընն 24ինճի եումա կիւնիւ պիր գաչ Իսլամլար պիր էրմէնի կէնտ իւզերինէ իսբրի ֆիրիը շէնի իչիւն Թագիպ էյլերլեր իսէ տէ, ո կիւնիւ ո էրմէնի կէնտ Թարաֆընան օլուսան միւռաֆտա իւզերինէ պիր ուֆագ գավկա իլէ մէսելէ հալ օլունը. իքինճի կիւնիւ, մէզքիւր 3 իսլամ միւսելլահ օլարագ, այնը էրմէնի իւզերինէ հիճիմ վէ Թէսիա էյլեաիքլերինտէ, արթըգ Թէհամմիլ իսէմէյերէք պաշլաթմըզ օլուղը 3 բէվօլվէր գուրշունլարընատան իքիսի մագթուլ վէ պիրիսի տէ մէճբուհ եէրե սուրէրլեր: ՄիւսԹէպալեր իչէ պաշամագ իչիւն էն միւքէմմէլ պիր վէսիլէ առա իսէրէք, էհալիյի ճէմ իսուզ գաթը ումումիյէ սէրհալ պաշլարլար:

Զարչէնպիկ վէ բէնճէնպիկ կիւլլերի միւԹեմասիէն վէ ճումասա կիւնի էօյլէնէ գառար վիլայէթ վալիսինին աչգգատան աչըզա իթթիկի կէվշէքլիք սայէսինտէ 3000ի միւԹեճավուզ էրմէնի գանը սօգագլարը գըրմըզրյա պոյամըշ վէ պալթա վէ եվվէլճէ հաղբրլարընգալարը մարթիլերի գուրպան կիթմիշլեր էր: Կիթմէքտէ օլան քօթայա եէթիշմէք իչիւն, հեր չէյի մուխթասարէն արզ վէ գալէմէլ նագապիլը Թարիխ օլան ալչագլարգ վէ դատատարգլարը կէլեճէք սէֆա իգթիսարըմ սախիլինտէ պէյան իսէճէկիմ:

Սրզ օլունարը կիպի, պաշընը ալուպ գալան հօլճուլար՝ ո գառար միւԹեէիր վէ չաշգէն օլմուշլար սրբ քի, «աման, ա՜հ, վա՜հ» ֆիրանլարընատան մատատա պիր չէյ սեօյլէմէյիպ Թէխաթթուր իթթիքճէ, պուլընարգլարը մահալ իւզերինտէ սէրիլիպ գալարյարլար, «պունատան սօնրա եաշատարղմըզ ֆազլա սրբ, ա՜հ նէյեր կէօրճէճէք իմիշիզ, խայա՜ մ սրբ, նասրլ եաթբրրզ գոյուն կիպի պոզալատարլար» սեօզլերի արա սրբա աղբզլարընատան, ատատագլարը ապարանատան սեօյլէմէքտէ սիրլեր:

Ժիզվիթլերտէ 2000, Բրօթէքտանտ միսիոնէրլերինտէն մանրը Զէմպրբրը խանէսինտէ 1000 վէ Թրբանի ֆագրիգասընատա 500 նուֆուզ իլիճճա խաբրէք, հիւանը գապուլ պուլմըշլար վէ հիւրմէթ ու հիմմէթտէ սիրիզ օլունմամըշ սրբ:

Գու 3 մէվգը իւզերինէ խիլէն հիւճումար սէմէրեսիզ գալարագ, քէնտիլերի իլիթճա խաէն նուֆուսլարը Թեսլիմ իթմէյէճէքլերինի գաթի սուրէթտէ պէյան էյլէմիշլեր սրբ:

Վագտանէն իքինճի կիւնի Մէրսին ինկիլիզ գօնսօլոսը՝ հէր պիր ֆէսատքարլարը կէօզ էօնիւնէ ալարագ Առատանայա կիտէր, վէ սօլայրբրլա վագտանէն մի սաեպպիպի առա օլունան վէլիյէ քէնտի վազիֆէսինտէ Թէքտասիլ սէպպինի սիվալ իսէրէք, գարըզգլարը Թէսքին էյլէմէք իւզրէ քէնտիսի պէզզաթ գարագօլ իւլէ Թէրքը սիլահ իչիւն հէր Թարաֆա իլան իսէր իսէ տէ, ա՜Թլան պինլերճէ գուրշունլարատան պիրիսի քէնտի գօլունա Թէսատիֆ էթմիլ սրբ:

Գանսօլոս հիչ մէճլիս վէ միւքէտտէր օլմայարագ, պաշլարը իչինտէ տէվամ իթմէք իչիւն, մագսէտինի Թատգիպ էյլեր, վէ նիհայէթ ճումասա կիւնի հէր Թարաֆը սիւքիւթ էյլէմէկէ մուվաֆֆագ օլար:

Հիւրրիյէթ եօլընա ֆէեատի ճանա հազրրզ տէյու պաղրան պաղը Հնչակեան վէ Դաշնակցականլար՝ վագտա պաշլար պաշլամագ սագլանճագ էն կիզլի տէլիքլերէ կիրիպ չզդմագլար, լաքին պիր Թագրմ Առանալրատան պաշգա տայքի պիՔիւն Հանընլրալ՝ «պիզ վէֆալրզզ. հիւրրիյէթ եօլընա գանըմզը սեօքմէքլիկէ եէմին իթմիյիզ. Ե՛, միւսԹեպալ Իսլամլար, հիւրրիյէթի վէր մէյիզ» տէյու միւսաֆատա էյլէտիքլերի սրԹայիշլէնագլ Ֆու հիքայէ իսիյօրլար: Պունլարը ֆիքիլերինին էսատիսի կէլէճէք հաֆթա «ձերիսէ Շարգիյէ»ատ նէչր օլունագ սրբ: Եագլաշամասրզլարը մահալլերէ եանկը վէ աթէշ աթարագ չէրին խուսուսի էրմէնի մահալլերինի քիւլիյէն եագմըշ վէ էրմէնի սիւքքանլարընը պիր տատ պիլէ պրագմայարագ եաղմա էյլէմիշլեր սրբ:

Շիմաի Առանատա հէրքէ պիր լօգմա էքմէք հասրէթինատէն պաղգա չէյէ արա

զուքէշ օյմալով էօյմիւշ գարաշ վէ բէտեր վէ օղուլլարընը վէ մահվ օյան սերվէրթինի խայալ իթմէյերէք, քէնտի ճանը սէրթաէթ սիւշմիշ ամր։

Աճապա հա՛նկը գալէմ վուգու պուլան մուամլէյէի խուսրիզանէյին 100աէ 1ինի թավսիֆ իսէպիլէճէք ամր։

Ա՛հ, Մըսրը ձէտիս սէյու էօյրէնտիկիմիզ մամուր, չէն Աստանա պիթաի. մահվ օյու սէյու եազար իսէմ, վագալը մուսթասարէն պէյան իթմիշ օրուրը. եվվէլքի մամուրիյէթի եիւզ սէնէաէ պուլամազ. մալլարը եազմա իթմիշ վէ էլէրինէ կէչուէլերինի բարչա բարչա իթաթլիրինէ զանսաթ իթմէյերէք, հանա վէ սիպէր գըզլարը վէ կէլինլերի ալըպ պէրապէր կէօթուրէրէք, քի՞մ պիլիր նէ՞ կիպի այշագլըգլարտա գուլընմըշլար ամր։ Ասլէրին պագըլարընը տա չիմաի կէթիրիպ թէնլիմ էթիօրլար իմիշ։

Ա՛հ, գահր օյասր միւթէպիտիր, տահա չէգէէյիմիզ վա՞ր մը ամր։ Նէլէր նէլէր, մալ, ճան, նամուս էրմէնիլերտէ պիթաի։

Ինկիլիզ գօնսօլոսընը գօլընը քէսմէկէ ասգիթօրլար բարօրթօ վէրմիշլեր ամր։ Վուրան պիր մօլա իմիշ։ Իքի Ինկիլիզ միսիօնէր վէ Ֆրանսըզլարտան պիր «բէր» գաթլ օլընմըշ ամր։ Բրօթէսթանտլարըն միւթիւնը Աստանտա օլաճաղընան օլ սըբալարտա հօլտա օյան պիլմիւմէ սէլէկէ վէ մուրախասալարընը գէլրճան կէչիրմիշլեր ամր։ Ղունլար գաթլ իսիլէնլերին 1000աէ 1ի սիյի ամր քի, պիզ իշիսիպ մալիւմաթ հալտա սէյօրզ։

Ինկիլիզ, Ֆրանսըզ վէ Այէման զըրնլարը չիմաի եանի սասթ 2 բատտէրէրինտէ Մէրին լիմանընա կէլիպ սերհալ գարայա չէզալլար վէ գարշը գարշյա միւթէմատիյէն իշարէթլեր վէրիյօրլար։ Իսքէնտերունա տա պիր տանէ կիթմիշ ամր։

Ղու գըթթալ նէրէլերէ սէ թէվէսիւ էյլէմիշ օլտուղը էլան մէճհուլ։ Ալլահ էնճամընը խայր էյլէյէ։

ՊԵՏՐՈՍ Ց. ԹԵՐՋԵԱՆ

ՍՈՒԼԹԱՆ ՄԷՀՄԷՏԸ ԽԱՄԻՍ ՀԱԶՐԷԹԼԷՐԻ

ՎԷԼԻԱՀՏ ՄԷՀՄԷՏ ՐԷՃԱՏ ԷՖԷՆԴԻՆԻ

ՕՍՄԱՆԼԸ ԹԱԽԹԸ ԱԼԻՊԱԽԹԸՆԱ ՃԻԼԼՈՒՍԸ

Ղու կիւն ումում Օսմանլըլար իչիւն էն մէսուս վէ էն պէօյիւք պիր կիւն ամր։

Թիւրքիա էհալիսի 33 սէնէ կէօնա կէօն եզա վէ էֆֆասան սօնրա պու կիւն եէնի պիր Բասիշահ կէօրմէքլէ էֆթիխար իսթյօրլար։

Ղու եզա վէ էֆֆայա սիւչար օյանլարընը էն պէօյիւկի պու կիւն Թախթը Օսմանիյէ ճիւլիւս իսէն Մէհմէտ Ռէշատ էֆ. հազրէթլերի ամր ղիրա հէման 25 սէնէ միւնասէպէթէն մահրում օլորագ եաշամագտա իսի։ Միւշարիւէհ գալպի բաք պիր զաթը համիւթթիսամ օլուպ, բէտերի ճէնէմէքճան Սուլթան Մէհմէտ Խանընը խասայիլի պերկիւզիտէլերինի քէնտի Զաթը Շահանէլերինտէ էէմ իթմիշլեր ամր։

Պէչինճի Սուլթան Մէհմէտ իսնամընյլա Թախթա գուսուս իսէն Մէհմէտ Ռէշատ էֆ. հազրէթլերի պու կիւն Հարպիյէ նէզարէթի սարիէսինէ ազիմէթ իթիլ վէ սասթ 7½աա 101 բարէ թօր աթըմըշ ամր։ Թաֆսիլաթ եարընքի նիսխէմիզատ սէրճ օլընճաճագ ամր։

ԲԱՏԻՇԱՀԻ ԶՕԳ ԵԱՏԱ

ԲԱՏԻՇԱՀ ԹԷՍԼԻՄԸ ՆԷՃՍ ԻԹՄԻՇՏԻՐ

ՏԻՎԱՆԸ ՀԱՐՊ ԹԷՃՔԻԼԻ

ԵԸԼՏԸԶԸՆ ԹԷՄԱՄԷՆ ՊՕՇԱԼՄԱՍԸ

ՇԷՀՐԻՄԻԶԻՆ ՏԻՆՔԻ ՀԱԼԻ

Մապէյնտէն վէհրիւէն բարալար իլէ Թէրթիպ օլունան ասքէրի իսանտան սօնրա, չէհրիմիզտէ էմնիյէթիզլիք վէ հէյէճան հիւքմֆէրմա իսի։ Զիրա պու կիւն շու սուրէթլէ գէյամ իսէն ասքէրէ, եարըն սա պաշգա պիր Թարգա իսան իթթիրիւէհէք վէ միւքիմիզ պէօյիւք պիր մուսթարայա իլգա իսիւէհէկ իսի։

Հալ պու քի, հիւրրիյէթ օրտուսընըն կէօրիւնմէսի պիւթիւն գալպէրէ գուվէթ վէ իման վէրսի վէ պիր էքի կիւնտէն սօնրա, միւն պիւթիւն տիւքքանլար այզդ վէ օսգագլար էհալի իլէ սօյու իսի։

Շէհիրտէ էօյլէ պիր էմնիյէթ հիւքմֆէրմա իսի քի՝ իլանը հիւրրիյէթտէն պէրու պէօյլէ պիր հալ կէօրիւմմիշ իսի։ Հէր Թարգիա մունթազամ գօլլար կէզիյօր, ժանտարմա բօյնա վազիֆէսինի հագգըլա վէ պիր տիգգանը ֆէվգէլտէ իլէ իյֆա էյլէյօր իսի։ Շէհրիմիզտէ մէվճուտ խըրսըզլար վէ սերսերիլեր հէման գըմըլանմայագ պիր հալէ կէլտիքլերինէն, զապթա վուգուաքընան տա էսէր հոգ ամր։

Շէրքէթը Խայրիյէ վաբօրլարը ճուման էրթէսի կիւնի իշլէմէիքլերի կիպի, բազար կիւնի տախի վաբօրլար ասքէր նագլ իթմիշլեր վէ տունատէն իթթիպարէն Պօղոս իչինն հէր իքի ճիհէթնէ մունթազամէն սէֆերլեր եաբըլմըշ ամր։ Եալնըզ իտարէ էօրֆիյէնին իլանը մունասիպէթիլէ սօն վաբօրլար սասթ 12աէ հարաքէթ իթմիշ վէ օնան սօնրա վաբօր իշլէմմիշ ամր։

ԵԸԼՏԸԶ ՆԷ՝ ՀԱԼՏԷ

Տիւն վէ եվվէլքի կիւն հէր քէսին գալպի պիր ազ բահաթլանմագա պերապէր, ենէ ֆիքրլէրէ սիւպէտ վար իսի, Եըլտըզ նէ՞ հալտէ ամր սիւալ հէր քէսին ռուսագլարը իւզերինտէ իսի։ Զիրա օրասը 33 սէնէ հէր քէսի օ սէրէհէ սէհէլէ իչինտէ պրագմը, գալպէրի էօյլէ եզա վէ ճէֆֆայա սիւչար էյլէմիշ վէ օն սէֆա տա էօյլէ պիր հիյլէ Թէրթիպ իթմիշ ամր քի՝ սճապա եէնի պիր սօյագ գուրմանընը իմքանը օյապիլմ՝ մի սէյու հէր քէս Թէրտսիս իչինտէ իսի։ Եըլտըզ հագգընա բիվայէթլէր միւթէթլիֆ իսի. քիմ՝ սիւչմանը հավայա չէգարմագ իչին լաղտիր եաբըլըզընը սեօյլեսէքտ իսի, քիմի՝ Եըլտըզ իչինտէ Ալէմանիա իմբէրաթօրը, Գրուբ ֆապրիգասը Թարգընան իսա օլունմըշ մ/ւքեմմել Թօրար պուլընըզը, քիմի տէ Եըլտըզ իչինտէ 6000 ասքէր մէվճուտ օյանուղընը պէյան իթմէքտէ իսի, հալպուքի՝ հագիգաթը հալտէ Եըլտըզտա 5 բիյասէ Թապուրը պուլընըպ, 800էր նէֆերտէն 4000 ասքէր մէվճուտ իսի վէ պանլարընը պէօյիւք գըմը ճուտման էրթէսի կիւնքի Թօր աթէնտէն սօնրա, եանկընան գաչար կիպի Անատօլու ռահիլինէ ֆիրար իթթիքլերի կիպի, պուլընան ասքէր տէ շաշկին պիր հալէ սիւչար օյմուշ իսի։

Պինանէլալէի տիւն տապահ մէվճուտ օյան ասքէր բէյտերբէյ Թէնլիմ օյանընպ Հարպիյէ տարէսինտէ կէթերիլիթքլերի կիպի, եօյլէտէն սօնրա տա Մապէյն պէնտէկեանընան էն սէհէթիլիերի, մէսելա՝ սեր Թիֆֆենկիի Թահիր, հարբմ աղասը Նաթիր, մահուտ Շէհիմին գարտաշը Թարիգ, էավաճը պաշը Իլեատ վէ տարբէ Բումելի ասքերի Լիւլ մուհաթ օյարագ, Հարպիյէ մէգթէպլինէ կէթերիլիմիշլեր ամր։ Պէյօղլուսա, Շիլիտէ վէ Բանկալթիտէ երքեք գասընը քիւլլիյէթլի էհալի սասթ 12յէ գասար Մապէյնտէն կէլէնլերի կէօրմէք իչիւն օսգագլարտա պուլընմըշ ամր։ Զօգլարը «եուհա» վէ տարբէ կիպի Թահգիրաթ իլէ գապալ օլունմըշլար ամր։

Բասիշահ տա Մապէյնտէ պիր օտասա պիր գաչ մայթէի իլէ պերպաէր պուլընմագտա վէ հարէմ տարէսինտէ պուլընան գասընլար տա պաշգա եերէ նագլ օլունմըշլար ամր։

Շու հալտէ 5—10 քիլիմէն մասատա արթգգ Մապէյնտէ քիմտէ գալմամըշ վէ սասէտի 1000է պալիզ օյան Թիւֆէնկհիլեր, աղալար եանի օ գասար սէնէլեր միլլէթին բարատը իլէ իսթիհաթլա կէչինէն պէնտէկեան, պէչէօնար հարպիյէ տարէսինտէ վէ Մեգթէպը Հարպիյէ նագլ օլունմըշլար ամր։

Ավվը Թապուրընա մէնսուպ էֆրատ եէքտիկէրինտէ պաղանըպ էօյլէ Հարպիյէ տարէսինտէ կէօթիւրիմիշլեր ամր։

Բասիշահ՝ հիւրրիյէթ օրտուսընըն կէչէն ճուման կէճէսի չէհրէ կիրէճեկինի խապէր ալըպ, Սառրազամ վէ Հարպիյէ նազրը բաշալարը եանընա չաղրմըշ ամր։ օ կէճէ Մապէյնտէ գալմըշլար, վէ բազար ասպահրը սասթ 12աէ Մապէյնտէն չըգմըշլար ամր։ Պունընն սէպէպի տէ Մապէյնի Թօրա ԹուԹարլարտա պունլար տա պէրապէր Թէլէֆ օլունլար Թասավվուրընան իլերի կէլմիշ օլտուղը ալիքեար ամր։

Մահմուտ Շեվքէթ բաշա տիւն Մէճլիսը Մէպուսանա եազրընը պիր վարագա իլէ չէհրիմիզին իշղալի մէճլիսի խէթամ պուլըզընը պիլտիրմիշ վէ մէճլիսէ թէթամ պուլըզընը պիլտիրմիշ վէ մէճլիսէ թէթիխազ օլունանագ գարարընա պիր միտտէթ իչիւն Թէեսիրինի Թալէպ իթմիշ վէ մէճլիսը Մէպուսանա պու Թէքլիֆի գապուլ էյլէմիշ ամր։

Կէրէք Պէյօղլու ճիհէթինտէ պուլընան պիլումում սէֆարէթխանէլերին վէ կէրէք Դալաթա վէ Սթանպօլ ճիհէթինտէ պուլընան պանգալարընն էօնիլնէ տիւն իքիշէր նէֆեր սիւնկիլի նէօպէթ ճի գօնընմըշ վէ պու սուրէթլէ տէ ինզիպաթ Թագվիյէ գըլընմըշ ամր։

Նիհայէթ 24 սասթան իպարէթ պիր միւտտէթ զարֆընտա Տէրսասէթ կիպի պէօյիւք պիր շէհրին հէր ճիհէթինտէ սիւքիւն վէ սասյիշ Թէքմին եալնմէք սօն տերէճէ շայանը Թագիր պիր մուվաֆֆագիյէթ ամր։

ԹԷՎԳԻՖԱԹ

Տիւն վէ պու կիւն Պէյօղլու Սթանպօլ վէ Դալաթա ճիհէթինտէ պագը մարուֆ խաֆիյէլերին Թէվգիֆաթընա տէվամ օլունյօր։ Պունլար Հարպիյէ նէզարէթի տարէսինտէ կէօթիւրիմէքտէ ամրլրը։ Խալինէի Խասա ասպգ միւԹէշրը Խալիս վէ Գումգարու ժանտարմա Պինպաշրը Հասան տիւն Թէֆգըֆ օլունմըշ ամր։

Ճիւրմ իհբարընա ճիւրաթ իսանլեր հագգընտա իճրատ Թահգիգաթ իթմէգ իւզրէ պէյօղլու բօյնա մէճլիսի ըէսի Մաշհար պէյ իլէ ժանտարմա միւշիրմի Նուրի պէյ վէ բօյնա գոմիսերի Էմին Զէհնի վէ Ռէֆիգ պէյլերտէն միւրեքքեպ պիր հէյեթը Թահգիգէյէ Թէ՝քիլ իսիւէրէք տունէն իթիպարէն իյֆատ վէզանիթ միւպաշերէթ օլընմըշ ամր։

ԶԷՖԻ ԲԱՇԱ

Տէօրտունճի օրտու միւշիրի սասպգ Զէքի բաշա տախի Թէվգգֆ իսիւմիշ ամր։

ԱՏԱ ՄԷՎՃՈՒՏԼԱՐԸ

Խապէր ալընըզընա կէրէ, Աստա մէվգուֆլարընը տախի տիվանը հարպա տեվգ իսիւմիւէրի Թեզեգգիւր իսիւլյօր։

ԽԱՍՍԱ ՕՐՏՈՒՍԸ ԱՍՔԷՐԻ

Խասսա օրտուսը ասաքէրինտէն Թօրաճու, տիւվարի, բիատ, իսթիհքամ էֆ. բատը, տիւն կէճ վագթ Ղարպ վաբօրը իլէ Սէլանիկէ տեվգ իսիւմիշ ամր։

Պէգմը Ալէմ վաբօրը տախի Գումգարու էօնիւնտէ տուրարագ Սէլանիկէ նագլ իթմէք իւզրէ պիր չօգ ասքէր ալմըշլար ամր։

ԳԱՊԻՆԷԻՆ ԻՍԹԻՖԱՍԸ ՀԱԳԳԸՆՏԱ ՇԱՑԻԱԼԱՐ

Հարպիյէ վէ պահրիյէ մուամլէթը հուրրիյէթ օրտուսը գօմանտանը Մահմուտ Շեվքէթ բաշանըն Թահթը իտարէսինտէ օլմաղլա պէրապէր, վէլյաթտան ռէֆԹերտալար Մալիյէ Նազըրընը գապալ իթմէսիքլերի հէյեթլէ գաթը մուսամէլաթ վէ միւնասիպաթ էյլէսիքլերինտէն, սիկէր վիւքելյա հաճէթ օլմագտըզը չիմտիլիք Սառրազամ, Խարբինէյէ վէ Տարխիյէ Նազրընընընտան միւրեքքեպ մուվագգաթ պիր գապինէ մարթիպէթիյէ իտարէ իսիւէհէլի բիվայէթ իսիւլյօր։

Էվգաֆ իտարէսինտէ կէլինէ հօճալարը պու տրատտա պաշգա մէշղուլիյէթլերի վար ամր։

Բասիշահ եէնի պիր Սառրազամ Թալին իթթիխինտ, միլլէթին էտուէն բասիշահ իւզերինտէ գաթան էմնիյէթի օլմատընընան, նէ կէօնա մուամլէյէ իսիւլեէյինի պիր մէպուս սիւալ էյլէմիշ պունլան իւզերինէ Սառրազամ Թէվֆիգ բաշայա պիր գաչ կիւն տէվամ իթմէսի բէհա օլընմըշ ամր։

ՍԱՐԸԳԼԸԱՐԸՆ ԹԱԱԳԸՊԱԹ

Սարբգլըլարընը Թաագբպը քէմալը չիտտէթ վէ ֆասլիյէթլէ տէվամ իթմէքտէ վէ չու հալ Սուլթան Մահմուտ զէմանընտա եէնիչէրիլերին մահվ ու իզմիհլալը Թարիխինի տերխաթը իթմիրմէքտէ ամր։

Սթանպօլտա չիւպէտի խանէլեր ատանըլմագտա վէ քէսմիւրլիքտէ եիւզլերի գարարմըշ օլարագ սագընմըշ օյան հօճալար ԹուԹուլըպ Թէվգբի իսիմէքտէ ամր։

Հօճալարան պիր չօգլարը Սթանպօլ, Գալաթա վէ Պէյօղլունտա էշխաս խանէլերինտէ կիզլենիյօրլար։

Հէր Թարաֆա Թէլէկրաֆլար քէչիտ իսիւէրէք, ֆիրար իսենլերին ԹուԹուլըպ Սթանպօլա խատէթն իդամ իսիւմէլերի էմր իսիւմիշ ամր։

Տիւնքի կիւնտ գասար Թէվգբի իսիւէն հօճալարընն իւզերինտէ ալթուն վէ պանգնօթ օլարագ 12300 լիրա պուլընմըշ ամր։

Պունլարան հիչ պիրիսի բարալարը ներտէն ալարգլարընը իսպաթ վէ Թեպէլեիսն իսէմէմիշլեր ամր։

Սօն հաբիսլեր իսզերինէ Սթանպօլտան մուֆարագաթ իթմիշ օյան, սապգ Հարպիյէ նազրը Բիզա բաշա իլէ Պահրիյէ նազրը սապգը Արիֆ հիքմէթ բաշանընն մէճլիստէ հազրը պուլընմասը հագգընտա միւպահասա ճէրեյան էյլէմիշ ամր։

ԻԼԱՆԸ ՐԷՍՄԻ

Իչիւնճիւ վէ հարէքէթ օրտուսը գօմանտանը պիրինճի ֆէրիգ Մահմուտ Շեվքէթ բաշա, հազր. Թարաֆընտ ն մաթպամըզա Թեպլիզ պույրըլան 13 ապրիլ 325 Թարիխլի իլանը ըէմմի ամր։

«Հէնուզ 9 այ եվվէլ միլլէթի Օսմանիյէմիզին իսթիհսալինէ մուվաֆֆագ օլարը հուգուգը Թապիրյէի հիւրրիյէթէ խայինանէ վէ ճանինանէ պիր սուրէթտէ վագը օյան սուրը գասարն նէթալիթի մուխարիպէսինին աֆագը վաԹանա եալըլմասընա մէյտան գալմասան եվվէլ, միլլէթին չիւպէտի համասէթի օյան ասքէրլերին զարէթ վէ հիմմէթի վէ ինայէթը Ըէպպանիյէնին մուզահէրէթի սայէսինտէ Սթանպօլտա Մէճլիսը Մէպուսանըն էմնիյէթի խատէ վէ ինզբպաթը մէմլէքէթ Թէէսիս օլընմըշ վէ խային վէ ճանիլեր պիրեր պիրեր բէնյէյի գանունա Թվոի օլընմագտա պուլընմըշ, վէ մէգասիսի մէլլանանէ ուզրընտա ագբթարբրլան մասում գանլարընն, միւսեպպիսլերինին Շերը մուպէյինի Ահմէտինին էմր պույուրտրընը սալ ու հագգանիյէթ տարիրէսինտէ Թէէսիպի մուգասրեր վէ հուզուր վէ սասյիշը միլք ու միլլէթին միւմէնի օլանլարընն իզալէյի վիճուալարը, արզուլը ումումիյի մեպի տայիրէսինտէ գարիպլիվէուսուլ պուլընմըշ օլարընը, պաեմա եվլասը վաԹանը պիրպիրինէ տիւմէն իթթիխազ իթտիրեն պէօյիւք վէ քիչիւք քահֆիեի միւֆահիյն վէ միսահգրինին Թէմտտ մէֆքուտէթլերինէ իմքան վէ զէման պրագրլմայագաղընա ումումէն գանսաթ հասլ օլմասը Թեպլիզ վէ Թեպլիր օյանընը։

ՏԻՎԱՆԸ ՀԱՐՊԸ ԷՕՐԾԻ ՀԷՑԷԹԼԷՐԻ

31 մարտ ճինայէթ հաթխէսինի 12 կիւնիւք պիր ֆասըլա իլէ Թաագբպ իսէն 11 ապրիլ վագտայը ճէլլէյի ասքէրիյէտ միլլէթի Օսմանիյէնին իքինճի պիր ինգբլապը խայր իլէ Թեպլիր օլընընը չէհրիմիզտէ տիւնքի կիւն կէօրիլէն տիւքիւն վէ ասայիշ իլէ պիր տահա Թեֆհիմ էյլէմիշ ամր։

Հարէքէթ օրտուսը իֆհասընա քէնտիսին մէմուր պիլտիի նէճիպ վաղիֆէսինի խարիգիւտտ պիր սիւրաթ իլէ իյֆա իսէրէք, ասը ասքէրլերի քիւլի Թէէսիպաթա օղրամմըշ վէ այնի զէմանտա վագը օյան ըսանընն միւսեպպիսլերինի տախի Թէվգբի վէ եա Թէնքիլ իթմէյէ պէղը իգթիսար էյլէյերէք Օսմանը տաթվէթի ասքէրիյէսինի իլա իսէն մասրերի մէմուսէրի ինզբպաթբէրվէրիսինի եար ու աղեարա Թասիգ իթթիրմիշ ամր։

Օն պէշ կիւնտէն պէրու ամր, օղրասընըմըզ տէրտ խալէճան համա օլուն միւնէֆի օլուուղը կիպի, միլլէթին իւս իւլ հայաթը օյան մէշրուԹիյէթը մուգասէսէ տախի Թէմամէն իսատ իսիւմիշ ամր։

Հաթթա պիր գաչ կիւնտէն պէրի ամր Այ-Սթէֆանասա ինիգասա իսէն Մէճլիսը Միլլիյի Օսմանի տիւն տապահ Սթանպօլա նագլ իսէրէք, տարիրէի մասուսէսինտէ էմնիյէթը քեամիլ էյլէնտէ օլտուղը հալտէ, միւզաքէրաթա պաշլամըզ վէ հաքիմիյէթը միւսիմիզ էասը իւզերինէ իհրաչը ֆասալիյէթ իթմէքտէ պուլընմըզ ամր։

Մահէղա վագտայը ճինսիյէնին հասլ իթթիկի գարբըզգուգ, մէմլէքէթտէ գուվվէթլի վէ միւքեմմէլ պիր իսարէյի ինզբպաթիյէնին Թալիսինի էթրաֆընտ իհտաս իթմէքտէ օյմասբյտ հարաքէթ օմտուսը գօմանտանըզը ճանիպինէն իսարէյի էօրֆիյէ իլան իսիսիկի կիպի, նամուս ասքէրմիզէ վէ հայաթը միլլիկի կիպի, միլլիյէմիզէ գաստ իսէն մէլուն խայընլարընը տա միվանը հարպը էօրֆի հուզուրընտա մուհաքէմէլերինին իհրա վէ ճէզալը սեզալարընը Թէրթիպ վէ իթտաը Թէգարբուր իթմէքլէ, միվանը մէզթիւր Հարպիյէ տարէսինտ ըէմէն գարպիյէ տարէսինտ ամր։

Հէյեթը միւշարիյէտա աթիսէքի զաթլարտան իպարէթ ամր։

Ըէիս՝ Թօրճու ֆէրիգի սասա. Խուրշիտ բաշա գազրէթլերի։

Ազա՝ Հարէքէթ օրտուսը պիրինճի գօմանտանը ֆէրիգ Հիւսէյին Հիւսնի բաշա հազրէթլերի։

Ազա՝ Իչիւնճի Թօրճու Ֆրրգասը գօմանտանը միրլիվա Իհսան Բիզա բաշա։

Ազա՝ Էրքեանը հարպիյէ միրլիվալարընան Նազիֆ բաշա։

Ազա՝ Էրքեանը հարպիյէ գայմագամլարընան Ճէմալ պէյ։

Ազա՝ Պահրիյէ գայմագամլարընան վասրֆ պէյ։

Ազա՝ Պահրիյէ գօլ ղալալարընան Ռէշիֆ պէյ։

Ցիվանը հարպը էօրֆի մայթիճնէ օյմագ իւզրէ ալրճա 3 հէյեթը Թահգրգիյէ Թէշէքքիւլ իթմիշ ամր։ Պու հէյեթէր իսեան վէ իսԹիլալը մուճիպ օյանլարընն հիմը Թէվգբիլարընա Թահգրգաթը իպԹիտայիյէթինի իֆա իսէ-էք վէ նէթիճէյի Թահգրգաթընը միպէյեին Թանզիմ իսէճէկի բարօրլարը տիվանը միւշարիյէյէ Թագիմ էյլէյէ-էք ամր։

Պիրինճի հէյեթը Թահգրգէյէ

Բիյասէ տարէսի պիրինճի շիւպէ միւտիրի գայմագամ Մուհիտտին պէյ։

Էրքեանը հարպիյէ պէնպաչրը Սէրմէտ պէյ։

Իքինճի ճէղա մահքէմէի զապթ քէթէպէօնտէն Ճէմալ պէյ։

Իքինճի հէյեթը Թահգրգիյէ

Թօրճու ալթընը ալայ գօմանտանը գայմագամ Օսման պէյ։

Տիվանը հարպը պահրի միւտտէթի ումումիսի պէնպաչը Ճէմալ պէյ,

Իսթինթագ տարիրէսի զապթ քեաԹիպ Մուսթաֆա էֆ.

Իչիւնճի հէյեթը Թահգրգիյէ

Էրքեանը հարպիյէ ումումիյէ շիւպէսինտէն գայմագամ Մուսթաֆա Համի պէյ։

Էրքեանը հարպիյէ գայմագամլարընան Իհսան պէյ։

Պիրինճի ճէղա մահքէմէի պաշ քեաքիպ մուավինի Ռէշատ պէյ։

Պու իչ հէյեթը Թահգրգիյէյէ լիւզումը գասար քեաԹիպլեր տախի Թային իսիւմիշ ամր։

ԳԱՊԻՆԷՆԻՆ ԻՍԹԻՖԱՍԸ

Սառրազամ բաշա աթիսէքի Թէլէկրաֆնամէյի կէչէն բազար կիւնի Մէճլիսը Մէպուսան բիսէԹինէ աթիսէքի Թէլէկրաֆնամէյի քէչիտ իթմիշ ամր։

«Հէյեթը վիւքելյանընն սուրէթը մէշրուտէ Թէչէքքիւլ իթմէսիկի շայիալարընան օլայը պագը վիլայաթ մէմուրլարը ինազարաթը սիսթէլերինի Թանընմամագտա օլուպ, պու հալին աէվամը մէճալիսի տէվլէթի ֆէվգէլտտ իսալ իթմէքտէ ամր։

Մէճլիսը Մէպուսան Թարաֆընան գապինէ հագգընտա իթիմտ վէ եա տէմը իթիմտ բէյնինն պէյանը կէչէն ճուման էրթէսի կիւնինէ Թաալիգ գըլընմըշ օլտուղը հալտէ հէնուզ պու պապտ պիր գարար վէրիլմէմիշ օլտուղընան, եարընքի բազար կիւնի (էվվէլքի կիւն) հէյեթը վիւքելյանընն միԹթէֆէյէն վէ գարէթէն իսԹիֆասը Թեգարբուր իթմիշ ամր։

Սառրազամ Թէվֆիգի

Մէճլիսը Մէպուսան տիւն իհթիմտ իթմիշ օլուպ, միւզաքէրաթ խաֆի ճէրէյան իթմիշ վէ հէնուզ պու պապտ պիր գարար վէրիլմէմիշ իսէ տէ, պու կիւն Մէճլիս ագտ վէ գարար իթա իտէճէկի բիվայէթ իսիւիյօր։

ԻԶՄԻՐՏԷ ԻՐԹԻՃԱՒՈՒՆ (ՐԷԱԳՍԻՕՆ.)

Սթանպօլտա օլտուղը կիպի, Իզմիրտ տախի իրթիճաիուունը (Ռեագսիօնը) օսֆքա գըլագէթինէ կիրտիքլերի վէ պու սուրէթլէ Հուրրիյէթ ալեյհինտէ մէյուն պիր հարաքէթ հազբրլատրգլարը խապէր ալընըբ։

Մէվսուգէն խապէր ալընըզընա կէօրէ՝ պու տախթէ օսֆքալարտան 150 Թանէտ սերտէթ օլունմըշ ամր։

Պու խաֆիյէլերին Լպիր Թանէտինին Խրիթիյան օլընը Թէհագգուգ իթմիշ վէ քէնտտ Թէչհիր իսիլմիշ ամր։

Իրթիճաիուունը ռեյիսլերինտէն քէսմուրճի Ահմէտին իւզերինտէ 2700 լիրա պուլընմըշ վէ մերգումըն Ֆեամիլ բաշա զատ Սաֆտ բաշա իլէ մուխապէրէ իթիկինի միսպիթ եվրագ էլտ իսիլմիշ ամր։

Դալեօնճու Ավի իսմինտ սիկեր պիր բէնս տախի սերտէթ օլունմըշ ամր։

Պունլարտան պաշգա Իզմիրին Հիտար ճամիսի քէնարընտա պիր մրգտար տունամիթ պուլընմըշ ամր։ Պիր աշէր մուքանընտան սա 10 օգգա տունամիթ չըգարբլմըշ ամր։

Շու վագտալար Սթանպօլտաքի, օն վագտալարընն իսթիպտտա հալինի պիր գաթ տահա մէյտանա չըգարբյօր։

Իրթիճաիուունն չերիտաթը վէ գրյաֆէթի իլմիյէի մէյուն մագսէլերինէ սերեր իթիլերի Թէհագուգ իսիյօր, հաթթա Իզմիրէքի պու մէյուն լարը, մագտալարը օ տունամիթլէր իլէ ճամիյի պիր հէվա իսիպ պու էսերը մէյանէթի զապրթանտա խնտա իթմէք, վէ պու սուրէթլէ էֆքարը էհալիյի տէյլերի զապրթանըմըզ ալեյհինտէ չէվիրմէք օլտուղը տա անլաշըլմըշ ամր։

Իրթէ չու վագտալար խալգըմըզա պիր կիւզել տերսը իպրէթ օլատ տա, միւսԹէպիլերին, վաթանըմըզընն պաղրընտա նէ պէօյիւք եարալար աչմագ իթթէսիքլերի զիհնլերտէ օնուտըլմագ իզլեր պրագաբն։

ԶՐԳԱՆ ԲԱՐԱԼԱՐ

Եելտըզտա Հուրրիյէթ օրտուսը Թարաքընտան տերտէթ իսիլէն տոբ ասքերլերին իւզերլերինտէ 27 պին լիրա գասար բարա չըգարզը ըիվայէթ իսիլյօր։

ԱՍԸ ԱՍՔԵՐ ՖԻՐԱՐԻՒԼԻՐ

Սթանպօլտա վէ պիլտաը տերտէթէքի տոբ ասքերլերին քեանֆէսի Հուրրիյէթ օրտուսընա Թերք վէ Թեպլիմը սիլահ իթմիշլեր ամր։

Դարագալար վէ մէվգբյը ասքերիլինն ճիւմլէսի տախի հարէքէթ օրտուսը Թարաֆընտան իշղալ իսիլմիշ ամր։

Եելտըզ տերտլերին էթրաֆընտա տախի տոբ ասքերլեր գալմամըզ, վէ ճիւմլէսի Հուրրիյէթ օրտուսընա Թեպլիմը սիլահ էյլէմիշ ամր։

Նիմտի Եելտըզին հեր Թարաֆը ԹահԹը մուհասրէտ ամր։

Սէլիմիյէ գէզլտտը տախի տիւն հարէքէթ օրտուսընա Թեպլիմ օյմուշ ամր։

Եալընըզ ասքլարտան 4ինճի ավգը Թապուրը էֆրատը սիլահլարը իլէ պերաբպէր հալը գարարտա ամր։

Պու Թապուրտան պաղը էֆրատն Մալթէրէ վէ Դարթալ ճիհէթլերինէ ասրտու տարմաղընն գաչըրգլարը խապէր ալընմըզ ամր։

Պունլարը չիտտէթլի Թաագբպ իթմէք իւզրէ, Հուրրիյէթ օրտուսը Թարաքընտան տիվարի գօլլարը չըգարբըմըզ ամր։

ԹԷՎԳԻՖ ՕԼԱՆԼԱՐ

Կէչէնքի իքթիճայի (ռեագսիօն) Թէչեպպիւսաթընտա զիմէխալ օլանլար պիրեր պիրեր ԹուԹուլյօր։

Հարպիյէ նէզարէթինտէքի մէվգուֆլարը մըգտարը 600է կէչմիշ ամր։

Իսթիպտտա Թարաֆտարլարընը վէ չիպպէտի Թագբմընն պէօյիւք գըմը եագալը էլէ վէրմիշլեր ամր։

Ճէմիլ մօլլանը տախի Թէվգբի իտիլիսի մէվսուգէն խապէր ալընմըզ ամր։

ՍՈՒԼԹԱՆԸՆ ԽԱԼ ՄԷՍԷԼԷՍԻ

Սուլթանը խալ իսիմէսի հագգընտա տէվէրան իսէն միւսԹէլիճ շայիալար մունասիպէթիյէ տէյպիսիրիզ քի, հիւքիմէթի ասքերիյէ շու օն կիւնլերտէ էէրէյան իսէն էյլիմաք վագտալարընն միւսեպպիսլերինի ճէղասընը պրագմայագ ամր։

Պու միւսեպպիսլեր մէյուանա չըգընա մէճլիսը միլլէթ վէ օրտու միւճազաթը Թային իսէճէճլեր իսի։

Իսթիպտտասը հազբրլայան, պու գատար միմթազ զապիթլերի մահվ իսէն ճանիլերի գըզգբտան վէ պուլարընն էլինէ սիլահլարը վէրէնլերին ճէղասընը տա գանունա Թաթպիգ իսէճէք ամր։

Պու պապտ մէճլիսը միլլիմզտ հիւքմրան օյան ֆիքրի տէ անլամագ իսթէրիք, իսթիպտտա վագտասընա պիր տահա մահալ գալմամագ, միլլիի Թէմսն իթմէք իւզրէ միւսեպպիսլերին էմրը միճազաթը սիրաթլա իճրա իսիլճէճլինի Թէէսիս իսէրիզ։

(Լա Թիւրքի)

ՀԱՏԻՍԼԷ ՄԻՒՐԷԹԻՊԼԷՐԻ

31 Մարտ իսԹիլալընը Թէրթիպ իսենլերին քիմէր օլաղընը արԹգ պիսԹիւն ճիհան անլամըշ ամր։

Մէչրութիւթիմիզէն միւԹէգարրուր օլմըշ, օ եակի եաղմալարտա նիհայէթ վէրիլմիշ, չիմտի մագհուր, մաթրտա, աթլամըշ գալմըշ օյան պիւթիւն իսԹիպտտա ճէպպարլարը, պաշտա Եելտըզ բերվէրտելերի օլընը հալտէ մէճլէտ եա տողրուսան տողրուա, եախտ պիվարընթա ալեգատար ամր։

ԻսԹիլալը պէօյիւք պիր մրգտաստա, Թերթիպ վէ իշղար իսիսիլինի կէօՖԹրեճէճ հեր կիւն եէնի պիր տերլի, եէնի պիր վէֆգա կէօրիլյօր։

Կալօռ միւԹիթիսի եագուգ պէյ էֆ. կէչէն ագշամ ԻԹԹիհտտ գիւպինտտ պիր մուատէպէտ պիր գաչ կիւն էվ-

վէ Սթանպոլեան Կոլօսա կէմիշ օլան ապագէ Կոլօս չէհպէնտերի Քեամիլին պիր մասէն իմթիյազը իչիւն ապագէ մասէնեի Բաղչա բաշա իլէ օլան պիր միւզաքերնը հիքմէյէ իթիւէր։

Շէհպէնտեր Քեամիլ Ղէչէն հաֆթա Բաղչա բաշայա միւրաճաաթ իլէ պուլուն համիսին իմթիյազ մէնէլիսնէ Քեվասուրնը Թալեպ իթմիշ, Բաղչա բաշա չիմի պիր չէյ եարամամ, ֆագաթ պիր ազ սապր իսինիզ 20 կիւնէ բաշա հէր չէյ օլուպ պիթէէնէք, «Ղէնտանիթէսինիզ կիպի մէսէլեի ֆալ իսթիպ» էմիշ։

Քեամիլ էէ, բիւր չէվգ վէ հէվէս պրագ, օ մէսուլա կիւնէ պէքէյիպ նրա կէլմիշ, վագասը, հէմչէրիլէրի հիքմէյէ էյլէմիշ էր։

Տիկէր Թարաֆտան Մըսրբա պուլան մէլուն Իզզէթին մահասուսը խաբարի ալուսը, Վաշինկթօն սէֆիրի Մէհմէտ Ալի էէ, վագասան պիր կիւն էյիմ քէնտիսինէ միւրաճաաթ իտէն վէ ամանալ Խավալը հաղգընա մալիւնաթ Թալեպ իտէն պիր բեֆիդէնտ «պուլաթ եարըն Թեպղիրթա պէքլէյօրզ, պիր հաֆթա, օն կիւնէ գասաբ Սթանպուլա կիտէէյիմ» էմիշ էր։

Նասը, բանլար միւքէմմէլ մէյիլմի՞ էր, ֆագաթ ահ չու Բումելի, պիւթին հիսապլարը ալթիւսթ իթթ, եվաեքի բաղար չարըյա ույմասը...։

(Սեբվեթի Ֆիրուն)

ՍԱԼԻՀ ԲԱՇԱ

Տիւն, իքինի օրաու գօմանանը ֆէրիդ Սալիհ բաշա էսիրնէէն Տերսասաթէ մուվասլաթէ եղլէմիշ էր։

Միւշարիլէհ, Հարպիյէ վէ Պահրիյէ երքանը իլէ, բարլամէնթօ վէ հիւքիւմէթ պէնկերինէսէի միւզաքերաթա իշթիրաք եղլէմէք իւզրէ վիրուա եղլէմիշ էր։

ՎԱՀՏԷԹԻ ԵԱԳԱԼԱՆՏԸ

Օսմանը ԻԹԹԻՀատ վէ Թէրաքգը Կոմիտէթի Իզմիր վիլայէթի հեյէթը մերքէզիյէսինէն Թեպլիղ օլունմըշ էր։

«Վօլգան կազէթասընդն սէր մուտարրիրինին լբէտէրիյէ մախասուսը վէ պիլէսի պու ասապա Պեյրութա կէլմէկտէ քաթիէն Թէսարրուզ իսթիմէրէրեգ թաէը Թեվգեֆա ալունմըշ, վէ իւզերերինէ պաղը մուգիրը եվրագ կէօրիւլմիշ օյմաղլա հաղգլարընա եարըլամագ մուամէլէնին մերքեզը ումումիէն իսթիդանը Պեյրութ վիլայէթի մերքէզինէն պա Թէլէֆաք պիլմիշիմիշտիր։»

Պու պապէ Իզմիրէ նեզր իտիլէն Իթթիհատ կազէթասընա կէօրէյէն Թաֆսիլաթ էր։

Բէնզինինին կիւնիւ Սթանպուլան հարաքէթէ պուն եօլունէն եվվել ասաաթ 3 բասէէրինէ լիմանըմըզա կէլմիշ օլան Բուս զումրանեասընդն «Զիկայօֆ վապուրնա Տերսասաթէ աքսիւլամէ (բէսքօֆնօեր) ալէգասաբ օլան ալագալար իլէ, ֆահիալը հասիէնին զուհուրինէ իշթիրաքլարը օլան Վօլգան բալիգասընդն միւսուրի տերսերի Վահտէթի իլէ Սէրպէսթի էէրիսէսինին միւսիրիկնազատէրիֆաքընպուլունդը խապէր պընարագ մուալիէնէ օլընաբգա պէնալարը Ֆիլվագը Վահտէթի իլէ Բիֆաթ օլաբգլարը անլաշըլմըշ վէ հեր իքիսի թէվգեֆէ իտիլմիշ էր։

ԻԹԹԻՀԱՏԸ ՄՈՒՀԱՄԷՏԻ ՇԻԻՊԼԷՐԻ

Սթանպուլաքի աքսիւլամէ (բէսքօֆնօ) մէնիսինէ եօն այագ օլան Տերվիշ Վահաբիի մեյնը իլէ, արզասաչլարընդն Բիտիս իթթիհատը Մուհամմէտ էէմիրէթինին Թաշրասա պիր Թաքրիր չիպէլէրի պուլունդըյը իմիշ։

Պու ճէմիյէթին Թաշրաբընը նամը միպէնեէլէ ալանարագ, չիպէլէրէ գայա օլունանլար պէօյիւք պիր չուգուրա պիտիքլերինի անլասըգլարընան, պիրէր պիրէր չէքիլմէքտէ իմիշլէր։ Հաթթա Պիլէճիքտէքի չիպէսի տաղըլմը էր։

ՐԷՇԻՏ ԲԱՇԱ

Բէգտիօնէրլէրէն միւսայի ուամիի ասքէրի տաղգ Բէշիտ բաշա ասքի եվվելքի կիւն Թէվգեֆ իտիլմիշ էր։

ԹՕՖԻՔԻՐ ՊԻՐ ԱԼԶԱԳԼԸԳ

Խոչքէք օրաուսը էֆբասընան պարլ, պիր Թագմ միւֆոլլերին իգամ գասաբ լիւ վերտիքլերի պիր Թաղմ ազգ սիկարալարը իչինէ պաղը ազգնիի վէ աղբը հիսս իտերլեր։

Գունդ իւզերինէ Թիւթիւնտ մուգիրը պիր կասաբ մէվճուտ օլաբը անլաշըլարագ, միւԹեճասիրլերի չէսիսէն ալանըլմայա պաշլանմըշ էր։

Էֆբասա, վուգուտ պուլան Թէսարիրի ահիլ ասլէսինտ քեամիլէն սալարլամըշ էր։

Գունդն իւզերինէ զապիթան Թաբիթնան եազըլան իլանանմէլերտէ գօսլէ ալզգ Թիւթիւնլերին լիչիմէտէի գիմէլէրէ գիրասա Թէնպիհ օլունմըշ էր։

ԱՍԼ ԱՍՓԷՐԼԷՐ

Իսանը ասքէրիւ էմիրաք իսթիրաք իսթիքլերինէն սալայը Թէվգեֆ իտիլէն նէֆէրլերինէ, պունասան պէօյլէ չէրեֆի ասքէրիսէն վէ սիւսի Թաշրմագ հագգընան մահրում պրագրլարագ, չրմէնաքէր ինչասթը կիպի, խաբէմթա գուլանըլաճաղը խապեր ալընմըշ էր։

ԵՐԼՏՐԶՏԱ ԲԻՄՍԷ ԳԱԼՄԱՑՕՐ

Բասիչահրն մուսահիպլերի Նասիր վէ ճէվէր աղալար Եելոզման գաշմագ Թէշէպպիսինէ պուլունմը օլաբգլարընան, սիսահշօրլար Թարաֆընան Թեվգեֆ իտիմիշլէր էր։

Բասիչահ, ասհա քէնտիսի հայաթա իքէն, պէօյլէ քէնտիսինի սեւգ իւաթիւ պըրագաբգլարընան օլայը քէնտիլերինէ պէյանը Թէէսսիֆաթ իլէ պերապեր սեւգլէրինէ Թիւքիւրմիւշ էր։

(Լա Թիւրքի)

ԳԱԹԻԼ ՊԻՐ ՀՕՃԱ

Ֆաթիհ ճիվարընա Թէվգեֆ իտիլէն բեագօֆնէրլէրէն պիր հօճա, նէզտինտէքի սիլահը իլէ պիր ասքէր գաթլ իթմէսի իւզերինէ սէրհալ ասքէրլեր Թարաֆընան մուգապլէլ օլընարագ, մերգում հօճա գաթլ իտիլմիշ էր։

ԹԱԹԻԼ ԻՏԻԼԷՆ ԿԱԶԷԹԱԼԱՐ

Գա եմբը ալի, Իգամ, Սէրպէսթի վէ էնտէրանան կազէթալարը սիւնաէն պերու Թաթիլ իտիլմիշ էր։

Էլեեվմ Վիէնննաա պուլընմասընա մէպնի Թելեկրաֆէն Սթանպուլ ճէպ իտիլն միւսիր վէ սահիպը իմթիյազը Ահմէտ Ճէվտէթ պէյին վիւրուտիսէ գասաբ Իգամ վէ էնտէրանան կազէթալարը մուվագգաթէն Թասթիլ գէլընմը։

Պու մինասէպէթլէ կէչէն բենչէնպիհ կիւնքի վագասը նագլ իտերիգ։

«Սէրվէթը Ֆիրուն»ան ալարագ, Լա Թուրքի կազէթասը, եարալանըպ խասթախանէյէ նագլ իտիլն մեճրուհ վէ ասի ասքէրլերին իւզերլերինտէ 20–30ար լիրա պուլընըզընը եազմըշ իտի, Իգամ սա պունը իգթիպաս իթթ։

Նասա իւչիւնճի ֆըրգա ասքէրլերի պու պապէ իլղանաթ իսթէմէք իչիւն Իգամ իտարէխանէսինէ միւրաճաաթ իթմիշլեր։ պունանալեչ հավասիսին Լա Թիւրքիտէն ալընտըզը խապեր վերիլմէսիյլէ, զալեյան Լա Թիւրքիտ Թէվֆէհհ իթթիհինէն մէզքիւր կազէթա իտարէխանէսի պասրլասագ իտի։ Քէյֆիյէթտէն խապերաբ օլընարագ Թէտապերը միւգթազիյէ իտրա գելընմըզ իտ տէ քիմտէ միւրաճաաթ իթմէմիշ, եազասը սա, Տանսիրիյէ միւթեէսսրը Ամէլ պէյին քէզիքյէթէն խապերաբ օլարագ, Զաթիյէ նէզարէթինէ մալիւմաթ վերմէսի իւզերինէ, մերգումանան ասի ասքէրլեր Գալաթասա սերբեսթ օլունմըշլար էր։ (Լա Թիւրքի)

ՐՈՒՄԵԼԻ ԱՍՔԵՐԼԵՐԻ ՎԷ ԷՐՄԷՆԻԼԷՐ

Պիզէ վերիլէն մալիւմաթա կէօրէ, ճումա էրթէսի կիւնիւ Գումգապու Գասըրկա լիմանընան եօգարը չըգմադա օյան 5–6 Բումելի ասքերի Պապը Ալիյէ կիտէճէք եօլու պիլմիթիլերինասն, օ սըրասա օրասան կէչէն պիր գաչ էրմէնյէ օրմըշլար վէ էրմէնիլեր ասղրու եօլը կէօսթերթիլերի հալտ, պիր իքի զապթ ասքէրլերէ հանըլ եօլ Թարիֆ իթթիքլերինասն, էրմէնիլեր՝ պունլարըն սեղլերի եալան օյապ իղթալ էիէթինէ կիթթիքլերինին ասքէրլերէ միւսիրրին անլաթմալարը իւզերինէ ասքերլեր հիտտէթլէնիպ մեզքիւր զապթիլեր իւզերինէ գուրչուն եաղըրմըշլար վէ էրմէնիլերէ տ Թէչէքքիւր պէյան իթմիշլեր էր։

ԹԱԱՐԻՊԱԹ ՎԷ ԹԷՎԻՖՆԱԹ

Բէգտիօնէրլեր հաղգընա իտրա իտիլէն Թաագիպաթը չէտիտ նէթիճէսինտէ ասի գուվվեթ ասքերկէ Թարաֆընան Սաաբէթ չիֆրէ գալէմի խիւէֆասընան Սալահէտտին պէյին ճըղալ օղլունա քեային խանէսի ասրանմըշ էր։ Սալահէտտին պէյ խանէսինտէ տէյիլ իտի իսէ տէ, օրասա ելըսրզ գօմսերլերինասն Մուսթաֆա էֆ. իլէ «Սէրպէսթի» կազէթասընա մէնսուպ օլանլարան պիրինին կիզլէնմիշ օլըզը կէօրիւմիշ էր։ Մերգում գօմսէր Թէվֆէֆ օլունմըշ էր։

«Սէրպէսթի» կազէթասընա մէնսուպ պուլան ասամ Սալահէտտին պէյին պուլընըզը մահալին քէչիֆնէ մէսաբ օլուր ֆիբրիյէ սերբէսթ պրագըմըշ իսէ տէ, պիր ազ ասնրա սերբէսթ վէ Թէվգեֆ իտիլմիշ էր։ Պունլարան պաչգա մէղքիւր խանէսէ պիր Թագմ՝ զապթիր էլպիսէսի իւլ պիր խայլի եվրագ չըգմըշ էր։ Եվրագ Սալահէտտին պէյին Մալիյէ միւթեչարը վէ սիկեր բէֆիզլերի իլէ օյան մուխապերաթնա սահիր էր։

Քէզալիք Պաղչէ գաբուրնասա ճէլալ պէյ խանը իթթիհատլինասքի մէսրեսէ սախի Թէհարբի իտիլերեք, իչինասէ հօճա դրյաֆէթինէ կիրմիշ 15 քիչի սերսէթ օլունմըշ էր։ Պունլարը եշեասը արաբնասա պիր չօգ ասքեր գաբօթլարը, ճաքթիրլեր, սիլահ վէ սաբրէ պուլունմըշ էր։

Թաճ գըշա միւսասէմէսինասքի Բումելի ասքերինասքի պուլունան պիր բեաբ՝ Մէբէսինէն Մըսրբա սախի միւվասելէթ օլունըպ, Գըպրըզա սախի պիր գաչ եիւպ քիչի կիթմիշ վէ օրալարա սախի սեֆիլէթ իճրաի հիւքմ էյլէմէքտէ իմիշ։

Մարաշա սախի գըթթալ գօրգուսը պէր Թարաֆ օլուպ, Գօնիա Համիսիյէտէ պիր գարըզգըզ չըգմըշ իսէ տէ պէր Թարաֆ իտիլմիշ էր։

Էրմէնի Գաթօլիք Կ. Բաթրիգի Սապպաղեան էֆ. հազրէթլերինին Թաթը բիյասէթինէ օլարագ կէչէն ճումա կիւնիւ Էրմէնի Գաթօլիք Բաթրիգխանէսինէ վուգու պուլան Երսփ. Ժողով իսթիմանասա, Առանասան կէչէն Թէլեկրաֆլար գրաաթ օլունըպ, պատէհու իյանէ իչիւն պիր Թէապիր մուզաքերէ իտիլմիշ վէ 9 ազասան միւրեքքեպ պիր գամիսիօն Թեշքիլ օլունմըշ էր։ Էրմէնի Բաթրիգխանէսինասքի պիր իյանէ գամիսիօնը Թեշքիլ իտիլիպ, իքի Գաթօլիք ազա նասպ իտիլմիկի կազէթալար եազմըշլար իտ տէ, պուպապտ բէմմի պիր մալիւմաթ օյմասըզընասն, ազասան Պասուհասան Վ. Ազնաւուր Անասն, Տօգթ. Յովհաննէսեան եֆ.լէր չմասիյէ գասաբ Առանա վուգուսաթընասա Էրմէնի Բաթրիգխանէսի իլէ պէրապեր հարաքէթ օլունըզը կիպի, ճէմը իյանէ խուսուսնասա ասի սուրբ սուրբէթլէ հարաքէթ իտիլմէսի Թէնսիպ իտիլմիշ վէ Թային իտիլն իյանէ գամիսիօնը ազասընասն Պասուհասան Վ. իլէ Գամէր Փիլիպպոսեան վէ Արամ Ինճիճեան եֆ.լերին Տեղասան Տ. Յովհաննէս Եպիսկ. նէզանէտ ազիմէթլէ պու խուսուսա միւզաքերթասա պուլընմազա վէ ճէմը խանէսէ իթթիֆազ իտիլճէճէք Թարզ վէ ուսուլի Թայինէ մէմուր իտիլմիշլեր էր։ Էրմէնի Գաթօլիք Բաթրիգխանէսի պիր մուավէնէթը իպթիտայիէ օլարագ Առանասա 30 լիրա կէօնտերմիշ էր։

*** Առանասաքի իղթիլալան ալայը Հարպիյէ նազրը էտէմ բաշա եվվելքի կիւն հարաքէթ օրասուրը գօմանանը Մահմատ Շեվքէթ բաշայա պիր Թէլեկրաֆ քէչիրտ իտերեք, իչինէն օրասուան 6 Թապուր բիրասէ իլէ իքի պաթրիա Թօրը Առանասա եզամը իչար օլունմըշ իսէ տէ, Տերսասաթէտէ գանունը էտասինին իտասթէն Թէեսիս վէ մահֆազասը իչիւն օրասու գուվվեթինին պիր գըսմը Տերսասաթէտ ավէթ իթմիշ օլասուղնասն ալայը ճայրզ օլամայասընասն Առանայա լիւզումը իգամը Թալեպ օլընան 6 Թապուրը Սթանպուլան Թաշրայա սեվզ օլընասագ Թապուրլարընասն Թէֆրիզ վէ իգամը լիւզումը նէզարէթի միւշարիւէ հայա պիտիրիլմիշ էր։

Ս. ՅԱԿՈԲ ԽԱՍԹԱԽԱՆԷՍԻՆՏԷ

Թաղգըլա վէ Թագսիմ Քօչը գըշլասը հիւճումընասա մեճբուհ սիւչէն 30 գասաբ հիւրրիյէթ ասքէրլերի, Ս. Յակոբ խասթախանէսինէ կէօթիւրիլմիշ օլուպ, օրասա Տօգթ.Զարդարեան էֆ. վէ սիկեր էրմէնի Թապիպլեր Թարաֆընան Թեսավի իտիլմէքտէ սիրլեր։ Աքլան Թօրլարան պիրի գաղանն խասթախանէ սերուսինէ սիւչմիւշ վէ օրասա պուլընանվէյնասանէրեէնէ չէլուեր գըրմըշ իսէ տէ, նուֆուսա խասարթա սէպպ օլմամըշ էր։ Հօլանասա սեֆիրլինին գարըրը իլէ Ավրաթրիա սեֆարէթխանէսի աթաշէ միքթերինին գարըրը, Ս. Յակոբ խասթախանէսինէ պիլազմիմ, օրասա Թահքը Թեռավիսէ պուլընան ասքերէ չէքեր, պիւքիւի վէ չէքերլեմէ իքրամ էյլէմիշլեր էր։ Տիւն եարալըրքն քամիլէն ֆօթօկրաֆլարը ալընմըշ էր։ Խասթախանէ հէյեթը իտարէթի իլէ մէմուրլինի՝ հիւրրիյէթ օրասուրը ասքերինէ ֆէվգէլասէ իհթիրամ կէօսթերբյօր։

ՄԱԱՐՈՒՖ ՊԻՐ ԽԱՅԻՖՅԷՆԻՆ ԹԷՀԱՐՐԻՍԻ

Մապէյնին մուզիր խաֆիյէլերինասէն կէօչէ օղլու Անասն, սիւն հիւրրիյէթ օրասուրը զապթանը Թարաֆընան Պէյօղլունասաքի խանէսինասէ արանմըշ իսէ տէ պուլանամամըշ վէ նիհայէթ օրասունը Սթանպուլա կիրթիկինի իշխիր իլթիմէզ պիր էճնէպի խասթախանէսինէ իլթիճա էյլէմիկի անլաշըլմըշ էր։ Մալիմ օլասուղը վէճիվէ մերգում իքի սէնէ եվվել Պէյօղլունասա բաթլամըշ օլան պիր պօմպասան այաղընն քէմիկի գըրբըմըշ վէ օ Թարիխանէ պերու եվնասէ եաթմագասա պուլընմըշ իսի։ Մերգում Անասնըն իրթիքասագ իթթիկի քէօթիւլիքլեր հասրզ հիսապզ օլուպ, էլէ կէչիկի Թագսիրսէ էլպեթասէ ճեղսի սեգասընը կէօրեճէք էր։

Պունա գարշը՝ մերգումըն պիրասէրի Արամ պէյ կէօչէ օղլու, Պէյօղլու պէլեսիյէ ազասընասն պուլընսրզընասն, ճումասա էրթէսի կիւնի ֆրունլարը աչըրմըշ վէ հիւրրիյէթ ասքերինէ էգմէք վէ սաիր եեյեճէք Թեսարիք իտերեք, իհթիրահալարընը Թեմմին էյլէմիշ էր։

—Կէչէն ճումասա էրթէսի։ կիւնքի միւսասէմէսէ Թէլեֆ օլան ասքեր միյասընասա 2 Թեքիրասաղը էրմէնի կէօնիւլի պուլընմագասա օլուպ, պունլարըն նաչը Կիւլխանէյէ նագլ օլունմաղլա, Բաթրիգխանէ Թարաֆընան վուգու պուլան Քալէպ իւզերինէ, գամանանլըզը էմրի իւէ իհթիրամաթլա տեֆն օլունմալարը վէ պէօյլէ այիլէյերինի, իհթիրահալարընը ֆէտասի իտէն զէվաթըն գապլարը մալիւմ օլմասը վէ իլէրուսէ Թաշ վագ իտիլեճեկի պիլտիրիմիշ էր։

Հարպիյէ մէյասընասա Թէլեֆ օլան պիր էրմէնի կէօնիւլինին նաչը սա Ֆէրիքէօյ քիլիսէսինէ Թեսլիմ իտիլմիշ էր։ Պիթթապի պունլարըն հինը սէֆինասէ միլլեթ Թարաֆընան տաբի իհթիրամաթը լազըմ իսկա իտիլեճեք էր։

Իզմիրէ վէ միւհագաթընան պիր Թագսիմ քեսան կէօնիւլի եազըլարագ, Անասլու չմէնտաֆերի խաթ պօլընը մուհաֆազասը իչիւն կէօնտերիլմիշ էր։

Իզմիրէ տաբի պիր Թագսիմ էրմենիլեր բուլիս գայա օլունմըշլար էր։

ՍՕՆ ԹԵԼԵԿՐԱՖ

ԹԻՒՐԲԻԱ ՀԱՏԻՍԷՍԻ-ՐՈՒՄԵԼԻ ՕՐՏՈՒՍԸ

ԲԱՐԻԶ 25 ապրիլ.—Բումելի օրտուսընդն պեասէլէթ վէ չէճաաթ կիպի իպրազ իթթիսի եվասֆը ալիյէ ասքերիսկէյի պիթիւն Ֆրանսզ կազէթասը միթթիֆիգէն քէմալը Թահսին իլէ զիքր իսիյօր, վէ Թիւրքիանընդն էլեեվմ սիւչար օլաբգը էսէֆամզ ահվալան ուլանարագ, էվրօպաճա պիր մուխալիսէթի ումումիյէտ իսթինան իսիպիլեճէք օլան ուսուլը իտարէյի ահրարանէլի Թահքիմ վէ Թագվիյէյ մաղհար օլաճաղը իմանինի կէօսթերիյօրլար։

ԱՏԱՆԱ ՄԻԻԼԵԹՃԻԼԵՐԻ

ԳԱՀԻՐԷ.—Մէրսին իլէ Առանասան պիր խայը էրմէնի միլլեթճիլերի պուրայա վասլ օլաբգ, էրմէնի մէրքեսասը Թարաֆընան գապաբ իսիլմիշլեր էր։

ԹԻՒՐԲԻԱ ՀԱՏԻՍԷՍԻ-ՄԸՍԸՐ

ԳԱՀԻՐԷ.—Թիւրքիասա զուհուր իսէն հասիսէ հէնուզ Մըսրբա հէյ պիր աքսը Թեեսիր իսիս իթմիշ էր։

ԲՈՒՍ ԱՍՔԵՐԻ ԻՐԱՆԱ ԿԻՐԻՑՕՐ

ԹԻՖԼԻՍ.—Գավգասիա վալիսի Թէպրիզ սողրաս եիւբիլեճէք օլան ասքեր իլէ սասիսի վէասալամըշ էր։

Մէրգուման ասքերլերին պէրինէի միւֆրէզէսի եօլա չըգմըշ էր։

ԲԻԹԷՐՍԳՈՒՐԿ.— Իքի միւֆրեզէ գազագ ասքեր իլէ պիր սիլահնաղ ալայը Ճուլֆայա վասլ օլմըշ էր։

Գազագլար Թեպրիզ սողրաս եիւբիլօրլար։

ՀԱՐՊԻՅԷ ՆԷԶԱՐԷԹԻՆՏԷՆ

Թահնիյէ իտարէսի իչիւն միւգթեզա օլաբգ պու քէրրէ մեվզէր միւնագասայա գոնըլմըշ օլան 3 ալբգ 7 միլեոն 144 պին իքի եեւզ գրյէ պուղոայլան պէհրը գըյէի էֆտիսի 53 բարա 60 ասնիմտ Թալիպի էհսանէֆնասէ ալուպ իչապս նիսանը 16նճը բէնճէնպիհ կիւնիւ սաաթ 10ա գասաբ 100տէ 5 Թէնպիլի գապաբ իտիլեճեկինասէ մեզքիւր էմրզաբ պուղոայը Թէնպիլը ֆիլասֆա իթթայա Թալիպ օլանլարը Հարպիյէ նէզարէթինասէ միւրաճաաթ էյլէմիլերի իլան օլունը։

13 Նիսան 325 3—1

ԱԶԳԱՅԻՆ

ԱՏԱՆԱ ՎԷ ՄԻԻԼՀԱԳԱԲ ԱՇՎԱԼԻ

Կէչէն ճումասա կիւնինասէն պէրու Առանասան, Մարաշան, Սիսասէն ալընան Թելեկրաֆլար գրթալը վէ ասնիկրնէն էօնիս ալնընըզը պիլտիրիյօր իսէ տէ, սեֆալէթին սօն սերբեճեյէ վասլ օլասուղը անլաշըլբյօր։

Մէճլիսը Մէպուսասան վէ Պապը Ալիսէն կէօնտերիլէն միւէսսիր Թելեկրաֆլարը սեմերքեսի կէօրիւմիշ վէ պիր գաթ տահա իսպաթ օլունմըշ էր քէ՝ հիւքիմէթ միւրաա իտերսէ, պու կիպի իզթիրաշըն էօնիւ ալընըր։

Իմամ գաբըզգըզ Թէսքին օլունմըշ իսէ տէ, սեֆալէթին սերբեճեյէ վասլ օլասուղը անլաշըլբյօր։

Էրմէնի Առաջնորդ վէքիլի իլէ գաթօլիգ Առաջնորդը վէ բրօթէսթան պասուսուլիսի, սիւն միւթահէտէն չէքիլերի պիր Թելեկրաֆտա 1500ք քիչինին աչըգասա վէ քիլիսէ իլէ մեքթեպլերտէ սըզընըզգլարը պիլտիրիլիյօր։ Շեմամ պունլարա իսքեան իտեճէք եեր Թեսարիքինասէն մասասա էքին զէմանը օլասուղնասն Թոխումլըգ չիմասէն Թէվզի օլունմազասա գըշը սեֆալէթին սօն սերբեճեյէ վասլ օլահաղընը պիլտիրիյօրլար։ Եվմիյէ 300 լիրայա իմթիյազ կէօրիւնմիկի մեղքիւր Թելեկրաֆտա պէյան օլունըյօր։

Բաթրիգխանէսէն կէօնտերիլէն հեյեթ՝ Մէրսինէ կիթմէք իւզրէ Իզմիրէն եօլա չըգմըշ էր։ Առաջնորդ Տ. Եղիշէ եպսկ. Թարաֆընան չէքիլէն պիր Թելեկրաֆա կէօրէ, մահալլի էրմէնի էհալիսինէն պիր խայլի ուն վէ սաբրէ Թեսարիք օլունըպ Առանայա կէօնտերիլմիշ էր։

Մէրսինէն 300 քիչի նաֆայա կիտերեք օրասա վանք Թարաֆընան գապաբ օլունըպ եեյեճէք վերիլիքէն սօնրա Իսքենտերիյէ կիթմիշլեր պիր։

Մէրսինէն Մըսրբա սախի միւվասելէթ օլունըպ, Գըպրըզա սախի պիր գաչ եիւպ քիչի կիթմիշ վէ օրալարա սախի սեֆիլէթ իճրաի հիւքմ էյլէմէքտէ իմիշ։

Մարաշա սախի գըթթալ գօրգուսը պէր Թարաֆ օլուպ, Գօնիա Համիսիյէտէ պիր գարըզգըզ չըգմըշ իսէ տէ պէր Թարաֆ իտիլմիշ էր։

Էրմէնի Գաթօլիք Կ. Բաթրիգի Սապպաղեան էֆ. հազրէթլերինին Թաթը բիյասէթինէ օլարագ կէչէն ճումասա կիւնիւ Էրմէնի Գաթօլիք Բաթրիգխանէսինէ վուգու պուլան Երսփ. Ժողով իսթիմանասա, Առանասան կէչէն Թէլեկրաֆլար գրաաթ օլունըպ, պատէհու իյանէ իչիւն պիր Թէապիր մուզաքերէ իտիլմիշ վէ 9 ազասան միւրեքքեպ պիր գամիսիօն Թեշքիլ օլունմըշ էր։ Էրմէնի Բաթրիգխանէսինէ պիր իյանէ գամիսիօնը Թեշքիլ իտիլիպ, իքի Գաթօլիք ազա նասպ իտիլմիկի կազէթալար եազմըշլար իտ տէ, պուպապտ բէմմի պիր մալիւմաթ օյմասըզընասն, ազասան Պասուհասան Վ. Ազնաւուր Անասն, Տօգթ. Յովհաննէսեան եֆ.լէր չմասիյէ գասաբ Առանա վուգուսաթընասա Էրմէնի Բաթրիգխանէսի իլէ պէրապեր հարաքէթ օլունըզը կիպի, ճէմը իյանէ խուսուսնասա ասի սուրբ սուրբէթլէ հարաքէթ իտիլմէսի Թէնսիպ իտիլմիշ վէ Թային իտիլն իյանէ գամիսիօնը ազասընասն Պասուհասան Վ. իլէ Գամէր Փիլիպպոսեան վէ Արամ Ինճիճեան եֆ.լերին Տեղասան Տ. Յովհաննէս Եպիսկ. նէզանէտ ազիմէթլէ պու խուսուսա միւզաքերթասա պուլընմազա վէ ճէմը խանէսէ իթթիֆազ իտիլճէճէք Թարզ վէ ուսուլի Թայինէ մէմուր իտիլմիշլեր էր։ Էրմէնի Գաթօլիք Բաթրիգխանէսի պիր մուավէնէթը իպթիտայիէ օլարագ Առանայա 30 լիրա կէօնտերմիշ էր։

*** Առանասաքի իղթիլալան ալայը Հարպիյէ նազրը էտէմ բաշա եվվելքի կիւն հարաքէթ օրասուրը գօմանանը Մահմատ Շեվքէթ բաշայա պիր Թէլեկրաֆ քէչիրտ իտերեք, իչինէն օրասուան 6 Թապուր բիրասէ իլէ իքի պաթրիա Թօրը Առանայա եզամը իչար օլունմըշ իսէ տէ, Տերսասաթէտէ գանունը էտասինին իտասթէն Թէեսիս վէ մահֆազասը իչիւն օրասու գուվվեթինին պիր գըսմը Տերսասաթէտէ ավէթ իթմիշ օլասուղնասն ալայը ճայրզ օլամայասընասն Առանայա լիւզումը իգամը Թալեպ օլընան 6 Թապուրը Սթանպուլան Թաշրայա սեվզ օլընասագ Թապուրլարընասն Թէֆրիզ վէ իգամը լիւզումը նէզարէթի միւշարիւէ հայա պիտիրիլմիշ էր։

Ս. ՅԱԿՈԲ ԽԱՍԹԱԽԱՆԷՍԻՆՏԷ

Թաղգըլա վէ Թագսիմ Քօչը գըշլասը հիւճումընասա մեճբուհ սիւչէն 30 գասաբ հիւրրիյէթ ասքէրլերի, Ս. Յակոբ խասթախանէսինէ կէօթիւրիլմիշ օլուպ, օրասա Տօգթ.Զարդարեան էֆ. վէ սիկեր էրմէնի Թապիպլեր Թարաֆընան Թեսավի իտիլմէքտէ սիրլեր։ Աքլան Թօրլարան պիրի գաղանն խասթախանէ սերուսինէ սիւչմիւշ վէ օրասա պուլընանվէյնասանէրեէնէ չէլուեր գըրմըշ իսէ տէ, նուֆուսա խասարթա սէպպ օլմամըշ էր։ Հօլանասա սեֆիրլինին գարըրը իլէ Ավրաթրիա սեֆարէթխանէսի աթաշէ միքթերինին գարըրը, Ս. Յակոբ խասթախանէսինէ պիլազմիմ, օրասա Թահքը Թեռավիսէ պուլընան ասքերէ չէքեր, պիւքիւի վէ չէքերլեմէ իքրամ էյլէմիշլեր էր։ Տիւն եարալըրքն քամիլէն ֆօթօկրաֆլարը ալընմըշ էր։ Խասթախանէ հէյեթը իտարէթի իլէ մէմուրլինի՝ հիւրրիյէթ օրասուրը ասքերինէ ֆէվգէլասէ իհթիրամ կէօսթերբյօր։

ԹԷՀԱՐՐԻՍԻ

Մապէյնին մուզիր խաֆիյէլերինասէն կէօչէ օղլու Անասն, սիւն հիւրրիյէթ օրասուրը զապթանը Թարաֆընան Պէյօղլունասաքի խանէսինասէ արանմըշ իսէ տէ պուլանամամըշ վէ նիհայէթ օրասունը Սթանպուլա կիրթիկինի իշխիր իլթիմէզ պիր էճնէպի խասթախանէսինէ իլթիճա էյլէմիկի անլաշըլմըշ էր։ Մալիմ օլասուղը վէճիվէ մերգում իքի սէնէ եվվել Պէյօղլունասա բաթլամըշ օլան պիր պօմպասան այաղընն քէմիկի գըրբըմըշ վէ օ Թարիխանէ պերու եվնասէ եաթմագասա պուլընմըշ իսի։ Մերգում Անասնըն իրթիքասագ իթթիկի քէօթիւլիքլեր հասրզ հիսապզ օլուպ, էլէ կէչիկի Թագսիրսէ էլպեթասէ ճեղսի սեգասընը կէօրեճէք էր։

Պունա գարշը՝ մերգումըն պիրասէրի Արամ պէյ կէօչէ օղլու, Պէյօղլու պէլեսիյէ ազասընասն պուլընսրզընասն, ճումասա էրթէսի կիւնի ֆրունլարը աչըրմըշ վէ հիւրրիյէթ ասքէրինէ էգմէք վէ սաիր եեյեճէք Թեսարիք իտերեք, իհթիրահալարընը Թեմմին էյլէմիշ էր։

ՍԱՐՐԱՖԻՑԷ

ԷՎՐՕՊԱ ՓՈՐՍԱՍԸ

Լօնտրա 26 ապրիլ

Ինկիլիզ էհսամը Ինկ. լիր.	85.87
Օսմ. էհսամը Ինկիֆէթ	92.
» » » գարանը	92.25
Օսմանլը Գանգասը	18.50
Բաս 4%	87.25
Գուլէար իսթիդրազը	103.
Գամպիս Բարիզ 10 ալվասէ	25-27

Բարիզ 26 ապրիլ

Գօնսոլիսէ Ինկիֆէթ ալչլաը	92.95
» » գարանը	92.91
Ֆրանսզ էհ. 3% ֆր.	97.05
Բումելի չըմենտիֆերի	172.
Օսմանլը բէժիթի էհսամը	353.
» Գանգասը	716.
Բաս %5 1906	103.32
Գրէսի Լիսնէ	1215.
Իթալիա էհսամը	104.35
Սբանիոլ	99.02
Բրանվալ	65.50
Գամպիս իւչ ալ վասէ	25.160

Վիէննա 26 ապրիլ

Լօնտրա իւզերինէ Գամպիս	239.50
Բումելի չըմենտիֆերի ֆր.	184.50
Օսմ. Բէժի ազբոնը ֆր.	337.

Գերլին 23 ապրիլ

Բում. չըմենտիֆերը (մարք)	145.
Լօնտրա իւզերինէ գամպիս	20.370

ԳԱԼԱԹԱ ՓՈՐՍԱՐԸ

Ինկիֆէթ սիւն ազ. գար.	101.12
» » էն եր.քէթ	101.25
» » էն աղաղ	101.07
Գու սապան ալչլաը ֆ. ֆ.	101.30
Բում. չըմ.ազ.մ. գարանը	173
» » էն եր.քէթ	173.1/3
» » էն աղաղ	172.3/4
» ալչլաը	172.
Բէժի ազբոնը Լ. Օ.	15.15

Նէֆէթ Քէֆա Քրամվալ չիրքէթի հիսսէ սենեսաթը Լ. Օ. 2

ՊԱՆԴԱ ԱԳՄՈՒՆԼԱՐԸ

Քրամվալ	07.05
Ֆուլանս	3.25
Օպլիկասիօն Քրամվալ	490.
Ամբրոս Օթօման	4.25
Լօրիսմ	55.—
Գանգ Նասիսնալ սը Կրէ.	411.
Բրանվալ	62.75
Զաթրեթ	20.50
Գրէսի Ֆոնսիէ էմբրուէն

ԿԱՂԱՄԱՅ

ԱՅՍՏԵՂԻՑ

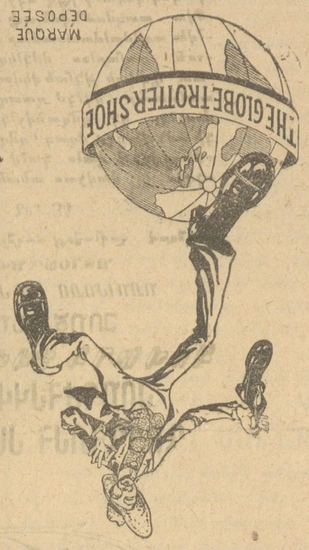

ԻՆՉ ՊԱՏՄՈՒ ԺԱՄԱՆԱԿ

Տարա դիտում ֆասոնների ֆաբրիկի ֆաբրիկատորներ, ոչ ոքի չի թույլատրվում ներս մտնել։ Ֆաբրիկայի ներսում գտնվող բոլոր մեքենաները, գործարանները, ինչպես նաև գրասենյակները ամբողջությամբ հագեցված են էլեկտրական լամպերով։ Ֆաբրիկայի բոլոր բանվորները, գրասենյակի աշխատակիցները, ինչպես նաև գործարանի տնօրենը, գլխավոր գրասենյակի վարիչը, գլխավոր գրասենյակի գրագիրը, գլխավոր գրասենյակի գրագրի օգնականը, գրասենյակի սպասավորը, գրասենյակի սպասավորի օգնականը, գրասենյակի սպասավորի օգնականի օգնականը, գրասենյակի սպասավորի օգնականի օգնականի օգնականը, գրասենյակի սպասավորի օգնականի օգնականի օգնականի օգնականը, գրասենյակի սպասավորի օգնականի օգնականի օգնականի օգնականի օգնականը, գրասենյակի սպասավորի օգնականի օգնականի օգնականի օգնականի օգնականի օգնականը, գրասենյակի սպասավորի օգնականի օգնականի օգնականի օգնականի օգնականի օգնականի օգնականը, գրասենյակի սպասավորի օգնականի օգնականի օգնականի օգնականի օգնականի օգնականի օգնականի օգնականը, գրասենյակի սպասավորի օգնականի օգնականի օգնականի օգնականի օգնականի օգնականի օգնականի օգնականի օգնականը, գրասենյակի սպասավորի օգնականի օգնականի օգնականի օգնականի օգնականի օգնականի օգնականի օգնականի օգնականի օգնականը, գրասենյակի սպասավորի օգնականի օգնականի օգնականի օգնականի օգնականի օգնականի օգնականի օգնականի օգնականի օգնականի օգնականը, գրասենյակի սպասավորի օգնականի օգնականի օգնականի օգնականի օգնականի օգնականի օգնականի օգնականի օգնականի օգնականի օգնականի օգնականը, գրասենյակի սպասավորի օգնականի օգնականի օգնականի օգնականի օգնականի օգնականի օգնականի օգնականի օգնականի օգնականի օգնականի օգնականի օգնականը, գրասենյակի սպասավորի օգնականի օգնականի օգնականի օգնականի օգնականի օգնականի օգնականի օգնականի օգնականի օգնականի օգնականի օգնականի օգնականի օգնականը, գրասենյակի սպասավորի օգնականի օգնականի օգնականի օգնականի օգնականի օգնականի օգնականի օգնականի օգնականի օգնականի օգնականի օգնականի օգնականի օգնականի օգնականը, գրասենյակի սպասավորի օգնականի օգնականի օգնականի օգնականի օգնականի օգնականի օգնականի օգնականի օգնականի օգնականի օգնականի օգնականի օգնականի օգնականի օգնականի օգնականը, գրասենյակի սպասավորի օգնականի օգնականի օգնականի օգնականի օգնականի օգնականի օգնականի օգնականի օգնականի օգնականի օգնականի օգնականի օգնականի օգնականի օգնականի օգնականի օգնականը, գրասենյակի սպասավորի օգնական