Ն. 7022 | 1908 ՍԵՊՏԵՄԲԵՐ 11 | ԲԻՆՃԵՆՊԻՀ | ՇԱՊԱՆ 28 | 1908 ՍԵՊՏՄ. 24 ԷՖԷՐԻՆՃԻ | 24ՆՃԻ ՍԻՆԷ

ՍԱՀԻՊԻ ԻՄԹԻՅԱԶ ՎԷ ՄԻՒՏԻՐԻ
ՏԱՎԱՍ ԱԼԻԳԱԼԻ
ՅԱԿՈԲ ՃԻՎԷԼԷԿԵԱՆ

ՊԱՊԸ ԱԼԻ
ՃԱՏՏԷՍԻՆՏԷ
Ն. 20

ՃԷՐԻՏԷԻ ՇԱՐԳԻՅԷ

1877 ՍԷՆԷՍԻՆՏԷ ՏԻԳՐԱՆ ՃԻՎԷԼԷԿԵԱՆ ԹԷԷՍԻՍ ԻԹՄԻՇ ՏԻՐ

جريدهٔ شرقيه
ديكران جيوه‌لك ١٢٩٣
سنه‌سنده تأسيس ايتمش‌در
صاحب امتيازى جبوه‌كيانه

DJERIDÉI CHARKIÉ
FONDÉ EN 1877
Directeur-Propriétaire
AGOP DJIVÈLÈGUIAN
AVOCAT
Avenue de la Sublime Porte
No. 20

Կազէթայա այիտ մէվատտ հագգընտա սահիպը իմթիյազա միւրաճաաթ օլունուր։ Սահիպը իմթիյազըն իմգասը վէ կազէթանըն մէօհրը մախսուսբյա մաթպաանըն մաթպու մագպուզլար թէէտիյաթը եալընըզ միւթէկէր վէ մէշրու օլաճագ տըր։

20 ԲԱՐԱ

ԲՕԼԻԹԻԳԻՅԷ, ՄԻԼԼԻՅԷ, ԹԻՒՃԱՐԻՅԷ ՎԷ ՍԱՐՐԱՖԻՅԷ

ԵԷՎՄԻ ՍԷՐՊԷՍԹ ԿԱԶԷԹԱ

20 ԲԱՐԱ

ԱԳՕՆԷ ՓԻՏԱԹԼԱՐԸ

	Բէշին օրագ	12 այլբգ	6 այլբգ	3 այլբգ
ՍԹԱՆՊՈԼ	140 ղ.	70 ղ.	40 ղ.
ԹԱՇՐԱ	150 ղ.	80 ղ.	45 ղ.
ՄԷՄ. ԷՃՆԷՊԻՃԷ	32 ֆր.	17 ֆր.	10 ֆր.

Մէֆիտիյէ 20 ղրշ.տան

ՍԷՐՊԷՍԹ ՍԷՕՋԼԷՐ

ՍԷՐՊԷՍԹԻԻ ՄԱԹՊՈՒԱԹ ՊԷՕՅԼԷ ԿԻԹՏԻՔՃԷ ՄԱՀՎ ՕԼԱՃԱԳ

ԾԱՂԻԿ-ԿԱՎՐՕՇ-ՏԱՃԱՏ ՏԱՎԱՍԸՆՏԱՔԻ ՀԱԳՍԸՋԼԸԳ

Կազէթաճբլար չիմտի զօր պիր մէվգլսէ պուլընբյօրլար. չու մուհագագ տըր քի, պունատան սօնրա հիչ պիր կազէթաճը հէր կիւն թէհավվիւլէ օղրայան «սէրպէսթիի մաթպուաթ»ը թարիֆէ գալզըշամայաճագ տըր։

Գանունը էսասէնին իլանընըն իլք կիւնի պու սէրպէսթինին էվլրօբա կազէթալարընա պախչ օլընան սէրպէսթիք կիւպ օյտրընա զահիպ օլտգ. ֆագաթ օ կիւնտէն պէրի ֆիքրի սէրպէսթիի մաթպուաթ կիթտիքճէ թէտէնի իթտի. վէ իշթէ չիմտի էֆրատըն հայաթը խուսուսիյէտէրինէ, ախլէագը ումումիյէտ, վէ սահրէյէ միւթեալիգ չէյլէր եաբընմասը թէլգին օյնրյօր։ Պիթիւն պու գայտալար էսաս իթիպարբյա մուվաֆֆագ օլապիլիր. ֆագաթ պիր կազէթաճընըն գանունըն հուտուաբ տախիլինտէ թաագիպ իտէճէկի-խաթթը հարէքէթէ պունալարընա ալա միւնասէպէթի եօգ տըր։

Պիր գաչ կիւն եվվէլ Սատրբազամ հազրէթէլրի մաթպուաթա տարը եէնի պիր նիզամնամէ հազրրանմագտա օլտրընը սէօյլէտի։ Մէղգիւր նիզամնամէ՝ մուղլագ վէ ֆիքրի իսթիպատտա միւսթէնտէտ գալէմէ ալընմըշ օլան վէ Պապը Ալիսէ թօղլար իչինտէ գալան ասըլ մաթպուաթ գանունտամէսինին մագամընա գաիմ օլմըշ օլան էսկի նիզամնամէնին եէրինէ կէչէճէք տիր։

Տահա եվվէլքի կիւն մաթպուաթ տախիլիյէ միւտիրիյէթի՝ չէրիաթը Իսլամիյէ վէ ատտպա մուղայիր մէգալէ եազանլարա գարշը մուամէլէի գանունիյէնին իճրա օլընճաղընտան պահա իլէ պէօյլէ եազրլարտան թէվագգի իտիլմէսինի գաթիէն վէ ըսմէն իսթար իտիյօրլար։

Ուսուլը մէշրութիյէթլէ իտարէ օլընան հէր մէտէքէթտէ անճագ պիր թանէ մաթպուաթ նիզամնամէսի մէվճուտ օլըր քի, պու տա պիթթապի Մէճլիսը Մէպուսանտան մուատտագ պուլընըր։ Մէղգիւր նիզամնամէնին թաթպիգի իչիւն տախի անճագ պիր մէրճի, պիր հէյէթ մէվճուտ տըր քի օ տա հաքիքէր տիր։ Մաթպուաթ նիզամնամէսինէ գարշը վազը օլաճագ ճէրեանին թաագիպի իչիւն սախի եէկ եէկանէ պիր հէյէթ սալահիյէթտար տըր վէ օ տա միւտտահ ումումիյէր հէյէթի պիր քի, կէրէք խօսպէսօտ վէ կէրէք չիքայէթի իւզէրինէ իգամէի տավա իտէր։

Իշթէ մէմալիքի միւթէմէտտինէտէ ճէրէյան իտէն ահվալ պու մէլքէզտէ տիր։

Իշթէ կէօրիւիյօր քի նէ մաթպուաթ ճէմիյէթինին թէլգինաթը, նէ պիմանա նիզամաթ, վէ նէ տէ իճրան նէզարէթ վէ իսթիարաթ իթմէք իւզրէ պիր մաթպուաթ միւտիրիյէթի մէվճուտ տըր։ Ահ, է՛յ բարլըման, նէրէտէսին, նէ վազրթի կէլիպ պիզի պու միւպէմիյէթլէրէն զուրթարաճաղսըն։

Յագաթ տէյճէքսինիզ քի պիզտէ մէհաքիմ պիզի մուհաքէմէ իթմէք պիլմէզ։ Էվվէլթ, հագգընը վար, վէ պիր գաչ կիւն եվվէլ բույէթ օլունան «կավրոչ-Ծաղիկ-Տաճատ» տավասը չունը իսպաթ իտիյօր։

Ուսուլը մուհաքէմաթ հագգընտա պիզէ պիր ֆիքր վերէճէք օլան պու պիրինճի զէմմ ու գաչ տավասը բէք ֆէնա սուրէթտէ իսթիմբէգիր օլար։ Պու տավանըն մուհաքէմէսինտէ պիզգաթ պուլունամատըմ, ֆագաթ մուխպիրլէրիմիզին վէրտիի վէ գարիլէրիմիզին օգուտրդր մալիւմաթ վէ թաքսիլաթա նազարէն իբի ճիհէթ նազարը տիզգաթրմը ճէլպ իթտի։

Պունլարտան պիրինճիսի մէշհուր ճէզայունանթընկը Սիմոն էֆէնտի թարաֆընտան սէրտ օլունան միւթալէա դուլներու ազատութեան։—Անձեռնմխելիութեան անձի, ընակարանի, նամակագրութեան։ Ազատութիւն տեղափոխութեան։ Վերացումն ներքին անցագրերու։

ԴՊՐՈՑՆԵՐ ԵՒ ԼԵԶՈՒ

11) Ընդհանուր, պարտադիր և ձրի սկզբնական ուսում։
Կրթական-կուլտուրական գործի կատարեալ ազատութիւն։
Բոլոր տեսակի դպրոցներու իրաւասութեան հաւասարութիւն։
Դասաւանութիւն մայրենի լեզուով ազգային դպրոցներու մէջ։
Պետական լեզուի ուսուցումն այդ դպրոցներու մէջ՝ չորրորդ տարուանէ։
Թուրքական դպրոցներու մէջ տեղական լեզուներու դասաւանութիւնը պարտաւորական է նոյն տարուանէ։

12) Կուլտուրային-դպրոցական նպատակներու յատկացած պիւտճէն բաժնել առանձին ազգութիւններու միջև, համաձայն ազգաբնակութեան թիւ։ Գործադրութիւնը պիտի թողուի յատկապէս այդ նպատակի համար ընտրուած մարմիններուն։

13) Պետական լեզուն պարտաւորական է։ Բոլոր պաշտօնեաներու համար պարտաւորական է, բաց ի պետական լեզուէ, իմանալ նաև տեղական ազգաբնակութեան լեզուն։

Ծանր. Պետական լեզուի հետ միասին տեղական լեզուի գործածութիւնը դատարաններու, վարչական հիմնարկութիւններու մէջ։ Պաշտօնական յայտարարութիւններու և ազդերու համար ևս տեղական լեզուները պարտաւորեցուցիչ են։

ԴԱՏԱՐԱՆՆԵՐ

14) Դատարաններու հիմնական վերակազմութիւն։ Ձրի դատավարութիւն։

ՔԻՆՈՒՐԱԿԱՆ ԾԱՌԱՅՈՒԹԻՒՆ

15) Հաւասարութիւն զինուորագրութեան՝ Պետութեան բոլոր ազգութիւններու համար, առանց կրօնի խտրութեան։ Զինուորական ծառայութեան տեւողութիւնը, ներկայ պայմաններու մէջ, իջեցնել երկու տարուան։

Ծանօթ. Տեղական զօրախմբերը պիտի ծառայեն, խաղաղ ժամանակ, իրենց մերձաւոր վայրերուն մէջ։
Աւելացումն զինուորներու ռոճիկներու։
Անմիջական վերացումն Համիտիյէ գնդերու։

ՊԱՇՏՕՆԵԱՆՆԵՐ

16) Պետական պաշտօնեաներու թուի նուազեցումն։ Պակասեցումն բարձր պաշտօնեաներու ռոճիկներուն և օրէնսդրական սահմանափակումն «մաքսիմում»ի Մանր պաշտօնեաներու ռոճիկներու յաւելումն։

Ծանօթ. Բոլոր պաշտօնեաներու պատասխանատուութիւն ընդհանուր դատարանի առջև։

ՀՈՂԱՅԻՆ ՀԱՐՑ

17) Ապահովել, պետութեան հաշիւով, հողի որոշ տարածութիւն ամէն մէկ գիւղացուն։ Պետական և արքունական հողերը դարձնել համայնքներու սեփականութիւն։

18) Հողերէն օգտուելու իրաւունքը կը պատկանի աշխատաւորներուն, աշխատաւորական սկզբունքներով։ Իւրաքանչիւր աշխատաւոր իրաւունք ունի այնչափով հող մշակելու, որ կարողանայ, առանց ուրիշի աշխատանքը չահագործելու, բաւարարութիւն տալ իր եւ իր ընտանիքի սպառողական պահանջներուն։

19) Համայնքէ ընտրուած մարմիններու կարգադրութեանը կը յանձնուին համայնական ընդհանուր նշանակութիւն ունեցող գեղջուկներն (անտառներ, արօտներ) ու ջրերը (չարժոյժ, ձկնորսութիւն) եւ առնուցմէ ստացող եկամուտները կը գործադրուին համայնքի կուլտուրական ձեռնարկներու համար։

20) Հանքերը, ինչպէս եւ արտաքոյ կարգի արժէք ունեցող բնական այլ հարստութիւնները կը համարուին պետական սեփականութիւն, և անոնց եկամուտներու որոշ մասը կը գործադրուի տեղական համաժողովրդական-կուլտուրական նպատակներու համար։

ՏՈՒՐՔԵՐԸ

21) Հարկային սիստեմի հիմնական փոփոխութիւն։
Ծանօթ. Ներկայ պայմաններու մէջ, անմիջապէս պակսեցնել աչարը, սահմանափակելով բերքի $^1/_{15}$ով, աղնամը $^1/_3$ով։
Ցեռամնաց տուրքերը չպիտի գանձուին։
Վերացումն ճանապարհային, հիճազի, գաղթականային եւ այլ մանր տուրքերու։
Վերացումն դատաստանական փուլերու եւն.։
Անմիջական վերացումն օլամի, բեգարի եւ այլ չը վարձատրուող աշխատանքներու։

22) Պրոգրեսիվ տուրք եկամուտի եւ ժառանգութեան։ Հարկէ բոլորովին ազատել որոշ չափէ պակաս եկամուտ ունեցողները։

ԿՐԵԴԻՏ

23) Պետական ամենամատչելի կրեդիտ։

24) Պետական ապահովագրութիւն երաշի, կարկուտի, մորեխի, հեղեղի և այլ պատահարներու դէմ։

ԱՇԽԱՏԱՆՔԻ ԿԱՆՈՆԱՒՈՐՈՒՄՆ

25) Հաստատումն աշխատանքի մինիստրութեան։ Աշխատանքի օրէնսդրական կարգաւորումն և հովանաւորութիւն։

ա) Աշխատանքի ժամերու որոշումն բանուորներու համար, թէ քաղաքներու և թէ գիւղերու մէջ։ Առողջապահական տեսակէտէ առանձնապէս վտանգաւոր և վնասակար գործերու համար՝ աւելի պակաս։

բ) Վերացնել կանանց և երեխաներու գիշերային աշխատանքը։ Կանայք ազատ պիտի բլլան աշխատանքէ՝ ծննդաբերութենէ վեց շաբաթ առաջ և յետոյ։ Արգիլել երեխաներու աշխատանքը մինչեւ 15 տարեկան հասակը, իսկ 15է մինչեւ 18 տարեկան հասակը՝ սահմանափակել օրական 6 ժամով։ Վերացնել պայմանաժամէ դուրս աշխատանքը։ Արգիլել տուգանքի ձեւի տակ օրավարձի նուազեցումը։

գ) Կիրակնօրեայ լիակատար հանգստութիւն ամէն մէկ կրօնի պատկանողներուն, իրենց կրօնի յատուկ շաբաթական կիւրակէ օրերը։

26) Բանուորներու ապահովագրումն՝ դժբաղդ պատահարներու, հիւանդութեան, ծերութեան և անաշխատութեան դէմ, Պետութեան և գործատէրերու հաշիւով։

27) Հասարակական աշխատանքներու կազմակերպումն։ Կառուցում երկաթուղային գծերու և այլ ճանապարհներու ա՛յն վայրերուն մէջ՝ ուր չի կան, ինչպէս են օրինակ՝ հայկական գաւառները։

Հ. Յ. ԴԱՇՆԱԿՑՈՒԹԵԱՆ
ՆԵՐԿԱՅԱՑՈՒՑԻՉՆԵՐՈՒ ԽՈՐՀՈՒՐԴ

1 Մեպտեմբեր 1908
Կ. Պոլիս

Հ. Յ. ԴԱՇՆԱԿՑՈՒԹԻՒՆ

ՊԱՀԱՆՋՆԵՐ

ՊԼԱՏՖՕՐՄ ԱՌԱՋԻԿԱՅ ԸՆՏՐՈՒԹԻՒՆՆԵՐՈՒ ԵՒ ՊԱՐԼԱՄԵՆՏԱԿԱՆ ԳՈՐԾՈՒՆԷՈՒԹԵԱՆ ՀԱՄԱՐ

Առանց չեղելու մեր «Մրապրի» հիմնական սկզբունքներէն, որմէ համաձայն՝ հասարակութեանց մէջ տիրող ներկայ չարիքները վերջնականապէս կ՚ոչնչանան ընկերվարական կարգերու հաստատումով, երբ մնտեսական կեանքի հիմը կը կազմէ աշխատանքը և արդիւնաբերութեան բարիքները կը յատկացուին միմիայն անոր ստեղծագործման մէջ մասնակցողներուն.

Հիմք ընդունելով՝ որ մարդկային անհատի, ինչպէս ազգային ու կրօնական միութիւններու ազատութիւնն ու հաւասարութիւնը անկապտելի իրաւունք է և պէտք է ապահովուի, առանց այդ ազգութիւններու և համայնքներու թուին նայելու.

Համոզուած՝ որ ամէն մէկ պետութեան և մանաւանդ Օսմանեան Կայսրութեան նման բազմալեզու երկրի մը քաղաքական լաւագոյն կազմը ֆէդէրատիվ, ապակեդրոնական ձեւն է, երբ աշխարհագրական-մնտեսական-ազգագրական ուրոյն դիմագիծ ունեցող բոլոր շրջանները պիտի վայելեն ներքին վարչական-օրէնսդրական լինքնավարութիւն, որը առաւել եւս ներդաշնակօրէն կ՚ուժեղացնէ ու կ՚ամրապնդէ պետական ամբողջ կազմը.

Դիտակցելով նոյնպէս որ այդ նպատակներուն կարելի է հասնիլ աստիճանաբար, արմատական ռամկավար բարեփոխութիւններու միջոցով, և «համերաշխ» գործակցութեամբ հարեւան ազգերու և միւս կուսակցութիւններու հետ, այլեւ ցանկալով ապահովել նոր բէժիմը՝ անբաղձալի ցնցումներէ՝

Հ. Յ. Դաշնակցութիւնը ներկայիս և Օսմանեան պարլամենտի առաջին նստաշրջաններուն համար կ՚առաջարկէ ստորեւ առաջադրուած՝ անհրաժեշտ և իրականութենէն թելադրուած Պահանջները։

Կը յուսանք որ այս «Պահանջները» կարող պիտի ըլլան ծառայել իբրեւ համերաշխ գործակցութեան հիմք բոլոր քաղաքական կուսակցութիւններու համար — Թուրք, Յոյն, Հայ, Մակեդոն, Սրբա, Ալբանացի, Քիւրտ եւայլն, — որոնք կը ձգտին, ինչպէս մենք, ամրապնդել Սահմանադրական նոր բէժիմը և առաջնորդել ընդհանուր հայրենիքը դէպ ի ազատութիւն, ազգերու Հաւասարութիւն և հանուր Եղբայրութիւն։

ԸՆԴՀԱՆՈՒՐ ԿԷՏԵՐ

1) Օսմանեան կայսրութիւնը, քանի կ՚ունենայ սահմանադրական-ռամկավար բէժիմ, պիտի ճանչցուի անկախ ու ամբողջական։

2) Թուրքաց Հայաստանը կը կազմէ Կայսրութեան անբաժան մասը և կը վարէ իր տեղական գործերը, հիմնուած ապակեդրոնացման սիստէմի վրայ, որմէ հաւասար կերպով պիտի օգտուին երկրին մէջ ապրող բոլոր ազգերը։

3) Օսմանեան կեդրոնական կառավարութիւնը, հիմնուած ժողովրդական ներկայացուցչութեան սիստէմի վրայ, կը վարէ Պետութեան ընդհանուր գործերը, — արտաքին քաղաքականութիւն, զօրք, դրամ, մաքս, երկաթուղի, պոստ-հեռագիր, եւայլն, տեղական միւս ֆոնկսիոնները թողնելով շրջաններուն։

4) Պարլամենտական, դատաստանական և տեղային վարչական բոլոր մարմինները պիտի ընտրուին ընդհանուր, հաւասար, գաղտնի և համեմատական ձայնատուութեան սկզբունքով։ Այս սկզբունքը կը գործադրուի բոլոր ազգերու եւ կրօններու համար հաւասարապէս։

ՎԻԼԱՅԷԹՆԵՐՈՒ ԻՐԱՒՈՒՆՔԸ

5) Վիլայէթները կը վայելեն՝ տեղական գործերը վարելու մէջ լայն լինքնավարութիւն։ Նոյնը համայնքները՝ համայնական գործերու մէջ։

Վիլայէթներուն, զաւառներուն, համայնքներուն և քաղաքային վարչութիւններուն կը վերապահուին՝ Ա) ճանապարհները, Բ) ժողովրդական առողջապահութիւնը, Գ) կրթական գործը, Դ) ջրաբաշխութիւնը, Ե) տեղական ոստիկանութիւնը, Զ) տեխնիքական, գիւղատնտեսական և այլ տեղական գիտելիքներու տարածումը. եւայլն։

Վիլայէթներու եկամուտին մէկ որոշ մասը (20–25%) կը ծախսուի տեղական պէտքերու համար, իրաւասու մարմիններու միջոցով։

6) Բացի վալիներէ, միւթասարրֆներէ, իսթինֆի միւտտայի ումումինեռէ և ըէյլսներէ, տեղական մնացած բոլոր պաշտօնեաները կ՚ընտրուին համապատասխան խորհուրդներու կողմէն։

7) Վիլայէթներու սահմանները որոշելու ատեն, հակառակ հին բէժիմի գործ դրած սկզբունքին, պէտք է նկատի առնել ազգաբնակութեան տեղագրական ու կուլտուրական առանձնայատկութիւնները, ըստ կարելւոյն միաձոյլ համախմբումներ կազմելու համար։

ԻՐԱՒՈՒՆՔՆԵՐՈՒ ՀԱՒԱՍԱՐՈՒԹԻՒՆ

8) Կատարեալ հաւասարութիւն բոլոր ազգերու և կրօնական համայնքներու։ Ոչնչացումն դասակարգային կերպարանք ունեցող բոլոր առանձնաշնորհումներու։

Այլեւայլ ազգութիւններու ներկայացուցիչներու մասնակցութիւնը պետական պաշտօններու մէջ, կեդրոնական թէ տեղական, պիտի գործադրուի համեմատական չափով։ Նոյնը կառավարութեան հովանոյն տակ գտնուող հիմնարկութիւններուն մէջ։

ՍԱՀՄԱՆԱԴՐՈՒԹԵԱՆ ՎԵՐԱԲԵՐՈՒԹԻՒՆ

9) Ա) Սահմանադրութեան վերաքննութիւնը՝ ապակեդրոնացման մտքով։
Բ) Մինիստրութեան պատասխանատուութիւն պարլամենտի առջև։
Գ) Դահակալը կ՚երդուի, զօրքի հետ միասին, հաւատարմութիւն և անխախտ պահպանումն Սահմանադրութեան։
Դ) Վերացումն Վերին Ժողովի (Այանի)։
Ծանօթ. Ա) Մինչեւ այդ՝ Այանի անդամները պիտի ընտրուին շրջանային խորհուրդներու կողմէ։
Բ) Առաջին նստաշրջանի համար՝ Այանի անդամներու ցանկի պատրաստութիւնը կը յանձնուի պարլամենտին։
Ե) Փոփոխումն այժմեան ընտրողական սիստեմի՝ մտցնելով ընդհանուր ձայնատուութիւն։

ՔԱՂԱՔԱԿԱՆ ԱԶԱՏՈՒԹԻՒՆՆԵՐ

10) Անխախտ պահպանումն խօսքի, մամուլի, խղճի, ժողովներու և գործադուլներու ազատութեան։—Անձեռնմխելիութեան անձի, ընակարանի, նամակագրութեան։ Ազատութիւն տեղափոխութեան։ Վերացումն ներքին անցագրերու։

ԴՊՐՈՑՆԵՐ ԵՒ ԼԵԶՈՒ

11) Ընդհանուր, պարտադիր և ձրի սկզբնական ուսում։
Կրթական-կուլտուրական գործի կատարեալ ազատութիւն։
Բոլոր տեսակի դպրոցներու իրաւասութեան հաւասարութիւն։
Դասաւանութիւն մայրենի լեզուով ազգային դպրոցներու մէջ։
Պետական լեզուի ուսուցումն այդ դպրոցներու մէջ՝ չորրորդ տարուանէ։
Թուրքական դպրոցներու մէջ տեղական լեզուներու դասաւանութիւնը պարտաւորական է նոյն տարուանէ։

12) Կուլտուրային-դպրոցական նպատակներու յատկացած պիւտճէն բաժնել առանձին ազգութիւններու միջև, համաձայն ազգաբնակութեան թիւ։ Գործադրութիւնը պիտի թողուի յատկապէս այդ նպատակի համար ընտրուած մարմիններուն։

13) Պետական լեզուն պարտաւորական է։ Բոլոր պաշտօնեաներու համար պարտաւորական է, բաց ի պետական լեզուէ, իմանալ նաև տեղական ազգաբնակութեան լեզուն։

Ծանր. Պետական լեզուի հետ միասին տեղական լեզուի գործածութիւնը դատարաններու, վարչական հիմնարկութիւններու մէջ։ Պաշտօնական յայտարարութիւններու և ազդերու համար ևս տեղական լեզուները պարտաւորեցուցիչ են։

ԴԱՏԱՐԱՆՆԵՐ

14) Դատարաններու հիմնական վերակազմութիւն։ Ձրի դատավարութիւն։

ՔԻՆՈՒՐԱԿԱՆ ԾԱՌԱՅՈՒԹԻՒՆ

15) Հաւասարութիւն զինուորագրութեան՝ Պետութեան բոլոր ազգութիւններու համար, առանց կրօնի խտրութեան։ Զինուորական ծառայութեան տեւողութիւնը, ներկայ պայմաններու մէջ, իջեցնել երկու տարուան։

Ծանօթ. Տեղական զօրախմբերը պիտի ծառայեն, խաղաղ ժամանակ, իրենց մերձաւոր վայրերուն մէջ։
Աւելացումն զինուորներու ռոճիկներու։
Անմիջական վերացումն Համիտիյէ գնդերու։

ՊԱՇՏՕՆԵԱՆՆԵՐ

16) Պետական պաշտօնեաներու թուի նուազեցումն։ Պակասեցումն բարձր պաշտօնեաներու ռոճիկներուն և օրէնսդրական սահմանափակումն «մաքսիմում»ի Մանր պաշտօնեաներու ռոճիկներու յաւելումն։

Ծանօթ. Բոլոր պաշտօնեաներու պատասխանատուութիւն ընդհանուր դատարանի առջև։

ՀՈՂԱՅԻՆ ՀԱՐՑ

17) Ապահովել, պետութեան հաշիւով, հողի որոշ տարածութիւն ամէն մէկ գիւղացուն։ Պետական և արքունական հողերը դարձնել համայնքներու սեփականութիւն։

18) Հողերէն օգտուելու իրաւունքը կը պատկանի աշխատաւորներուն, աշխատաւորական սկզբունքներով։ Իւրաքանչիւր աշխատաւոր իրաւունք ունի այնչափով հող մշակելու, որ կարողանայ, առանց ուրիշի աշխատանքը չահագործելու, բաւարարութիւն տալ իր եւ իր ընտանիքի սպառողական պահանջներուն։

19) Համայնքէ ընտրուած մարմիններու կարգադրութեանը կը յանձնուին համայնական ընդհանուր նշանակութիւն ունեցող գեղջուկներն (անտառներ, արօտներ) ու ջրերը (չարժոյժ, ձկնորսութիւն) եւ առնուցմէ ստացող եկամուտները կը գործադրուին համայնքի կուլտուրական ձեռնարկներու համար։

20) Հանքերը, ինչպէս եւ արտաքոյ կարգի արժէք ունեցող բնական այլ հարստութիւնները կը համարուին պետական սեփականութիւն, և անոնց եկամուտներու որոշ մասը կը գործադրուի տեղական համաժողովրդական-կուլտուրական նպատակներու համար։

ՏՈՒՐՔԵՐԸ

21) Հարկային սիստեմի հիմնական փոփոխութիւն։
Ծանօթ. Ներկայ պայմաններու մէջ, անմիջապէս պակսեցնել աչարը, սահմանափակելով բերքի $^1/_{15}$ով, աղնամը $^1/_3$ով։
Ցեռամնաց տուրքերը չպիտի գանձուին։
Վերացումն ճանապարհային, հիճազի, գաղթականային եւ այլ մանր տուրքերու։
Վերացումն դատաստանական փուլերու եւն.։
Անմիջական վերացումն օլամի, բեգարի եւ այլ չը վարձատրուող աշխատանքներու։

22) Պրոգրեսիվ տուրք եկամուտի եւ ժառանգութեան։ Հարկէ բոլորովին ազատել որոշ չափէ պակաս եկամուտ ունեցողները։

ԿՐԵԴԻՏ

23) Պետական ամենամատչելի կրեդիտ։

24) Պետական ապահովագրութիւն երաշի, կարկուտի, մորեխի, հեղեղի և այլ պատահարներու դէմ։

ԱՇԽԱՏԱՆՔԻ ԿԱՆՈՆԱՒՈՐՈՒՄՆ

25) Հաստատումն աշխատանքի մինիստրութեան։ Աշխատանքի օրէնսդրական կարգաւորումն և հովանաւորութիւն։

ա) Աշխատանքի ժամերու որոշումն բանուորներու համար, թէ քաղաքներու և թէ գիւղերու մէջ։ Առողջապահական տեսակէտէ առանձնապէս վտանգաւոր և վնասակար գործերու համար՝ աւելի պակաս։

բ) Վերացնել կանանց և երեխաներու գիշերային աշխատանքը։ Կանայք ազատ պիտի բլլան աշխատանքէ՝ ծննդաբերութենէ վեց շաբաթ առաջ և յետոյ։ Արգիլել երեխաներու աշխատանքը մինչեւ 15 տարեկան հասակը, իսկ 15է մինչեւ 18 տարեկան հասակը՝ սահմանափակել օրական 6 ժամով։ Վերացնել պայմանաժամէ դուրս աշխատանքը։ Արգիլել տուգանքի ձեւի տակ օրավարձի նուազեցումը։

գ) Կիրակնօրեայ լիակատար հանգստութիւն ամէն մէկ կրօնի պատկանողներուն, իրենց կրօնի յատուկ շաբաթական կիւրակէ օրերը։

26) Բանուորներու ապահովագրումն՝ դժբաղդ պատահարներու, հիւանդութեան, ծերութեան և անաշխատութեան դէմ, Պետութեան և գործատէրերու հաշիւով։

27) Հասարակական աշխատանքներու կազմակերպումն։ Կառուցում երկաթուղային գծերու և այլ ճանապարհներու ա՛յն վայրերուն մէջ՝ ուր չի կան, ինչպէս են օրինակ՝ հայկական գաւառները։

Հ. Յ. ԴԱՇՆԱԿՑՈՒԹԵԱՆ
ՆԵՐԿԱՅԱՑՈՒՑԻՉՆԵՐՈՒ ԽՈՐՀՈՒՐԴ

1 Մեպտեմբեր 1908
Կ. Պոլիս

ՍԱՀԻՊԻ ԻՄԹԻՅԱԶ ՎԷ ՄԻՒՏԻՐԻ

Սահիպի իմթիյազ վէ միւտիրի Յակոբ Ճիվէլէկեան Պապը Ալի ճատտէսինտէ Ն. 20 կազէթայա այիտ մէվատտ հագգընտա սահիպը իմթիյազա միւրաճաաթ օլունուր։ Սահիպը իմթիյազընը իմգասը վէ կազէթանըն մէօհրը մախսուսբյա մաթպաանըն մաթպու մագպուզլար թէէտիյաթը եալընըզ միւթէկէր վէ մէշրու օլաճագ տըր։

ՃԷՐԻՏԷԻ ՇԱՐԳԻՅԷ

1877 ՍԷՆԷՍԻՆՏԷ ՏԻԳՐԱՆ ՃԻՎԷԼԷԿԵԱՆ ԹԷԷՍԻՍ ԻԹՄԻՇ ՏԻՐ

جريدهٔ شرقيه
ديكران جيوه‌لك ١٢٩٣
سنه‌سنده تأسيس ايتمش‌در
صاحب امتيازى جبوه‌كيانه

DJERIDÉI CHARKIÉ
FONDÉ EN 1877
Directeur-Propriétaire
AGOP DJIVÈLÈGUIAN
AVOCAT
Avenue de la Sublime Porte
No. 20

20 ԲԱՐԱ — ԲՕԼԻԹԻԳԻՅԷ, ՄԻԼԼԻՅԷ, ԹԻՒՃԱՐԻՅԷ ՎԷ ՍԱՐՐԱՖԻՅԷ — ԵԷՎՄԻ ՍԷՐՊԷՍԹ ԿԱԶԷԹԱ — 20 ԲԱՐԱ

ԱԳՕՆԷ ՓԻՏԱԹԼԱՐԸ

	Բէշին օրագ	12 այլբգ	6 այլբգ	3 այլբգ
ՍԹԱՆՊՈԼ	140 ղ.	70 ղ.	40 ղ.
ԹԱՇՐԱ	150 ղ.	80 ղ.	45 ղ.
ՄԷՄ. ԷՃՆԷՊԻՃԷ	32 ֆր.	17 ֆր.	10 ֆր.

Մէֆիտիյէ 20 ղրշ.տան

ՏԱԽԻԼԻՑԵ

ՄԷՃԼԻՍԸ ՎԻՒՔԷԼԱ ԳԱՐԱՐԸ

Տիւն իմթիմա իտէն Մէճլիսը Վիւքէլատա՝ Մէճլիսը Մէպուսան ինթիխապաթ վէ թէֆէրրուաթը հագգընտա միւազաքէրէ իմբա խտիրմիշ տիր։

Տէֆթէրը Թագանի նէզարէթի թէնսիգաթընա տարը թանզիմ գըլընան աէֆթէր վէ եվրագրսարիէսի՝ տիւն Մէճլիսը Վիւքէլատա թէտգիգ օլունմըշ տըր։ Թէնսիգաթտա 130 էֆ. խարիճաէ գալմագտա իսէ տէ, պունլարա տախի գատրօ տախիլինտէ օլանլար կիպի մաշ վէրիլէճէք տիր։

Մալիյէ նէզարէթինտէ գատրօ խարիճլինտէ գալմըշ օլան քանթիպլէրին, պիւտճէ՝ Մէճլիսը Մէպուսանճա թանտիգ օլունընճայա գատար խթիխտամլարը վէ օլ վազթա գատար մաաշլարընն սապզը վէճէյլ թթասը վէ Մալիյէ նէզարէթինճէ քանթիպ խթիխտամընա լիւզում կէօրլունտիկի ճիհէթլէ, պունլարա տախի մաշ թախսիսի խուսուսը, նէզարէթը միւշարիլէյհանըն իշարը իւզերինէ Մէճլիսը Վիւքէլաճա գարարկիր օլարագ նէզարէթը միւշարիլէյհա իշար խտիրմիշ տիր։

ՍԱԼԱՀԷՏՏԻՆ ԷՖ. ՀԱԶՐԷԹԼԷՐԻ

ձէնտէթմէքճան Պէյնճի Սուլթան Մուրատըն մախտումը չահպատ տէվլ. նէճապ. Սալահէտտին էֆ. հազրէթլէրի տիւն Շիրքէթը Խայրիյէնին 56 նումէրօլը վաբօրընա բաքիպէն Գառաքէօյիւնէ վէ օրտան տա արապա իլէ Գուրպաղալը-տէրէ քէօչկիւնէ ազմէք իթմիշլէր տիր։

Շահզատէի միւշարիլէյհ մէզքիւր քէօչկէտ պիր միւտտէթ արամտան սօնրա, արապա իլէ Զամբճայա ազմէթլէ ճէնտէթմէքճան Սուլթան Ապտիւլ Ազիզ Խան հազրէթլէրինին մախտումարը տէվլ. նէճապ. Եուսուֆ Իզզէտտին էֆ, հազրէթլէրինի զիյարէթ էյլէմիշլէր տիր։

«Սապահ»ըն պէյանընա կէօրէ, տէվլ, նէճապ. Սալահէտտին էֆ. հազրէթլէրինին թախսիսաթ վէ թայինաթը, պիր գաչ տէֆա իսթիրիկի հալտէ, մունթազամէն թէսվիյէ վէ իթա խիլմէյէրէք էնվաի միւշքիլաթա օղրատըլմագտա իմի։ Մէզքիւր կազէթա՝ բէք չիրքին օլան չու հալէ նիհայէթ վէրիլմէսի զընընտա տարէրի ախտէսինին նազարը տիգգաթընը ճէլպ իսկյօր։

ՄՈՒՐԱՏ ՊԷՅ

«Միզան» կազէթասը սահիպի Մուրատ պէյ հագգընտա, հէյեէթը մաթպուաթտան միւրէքքէպ 5-6 զաթ թարաֆընտան թէտգիգաթ վէ թահդիգաթ լիմբաը լիւզումը Տախիլիյէ նէզարէթինտէն մագամը Սատարէթ իշար օլընմըշ տըր։

ԱՀՎԱԼԸ ՎԻԼԱՅԷԹ

ՍԷԼԱՆԻԿ, սեպտ. 9.— Բուսէլիսէ սթասիօն մէմուրլարընըն իշլէրինէ տէվամ իթմէլէրի իչին թէպլիղաթտա պուլընմագ իւզրէ պու սապահ մէմուրլար վէ միւսթախտէմլէր հէյեէթինի հալի թրէն Պուլկար հիւքիմէթի թարաֆընտան թէվզրգ իտիլպ կէրէյէ տէնտիւրիլմիշտիր։ Խաթթ վէ սթասիօնլար Պուլկար ասքէրի թարաֆընտան իշլէթտիրիլմէքտէ օլուպ Եվրօբայա կիտէն Վիէննա եօլը թրէնի մաքինասլյա պէրապէր մէմուրլարը հարմանլըղա պրարգարրլրպ Պուլկար մաքինասը վէ մէմուրիյի իլէ Բուսէլիի Շարգիյէ հարէքէթ իթտիրիմիշ տիր։ Թէվզրգ իտիլէն հէյեէթի հալի թրէնի մախսուս էյնն Մուսթաֆա Բաշատա տըր։

ՄԱՐՏԻՆ, 9 սեպտ. — Պէէրիման պէյ միւֆրիզէսի էյուպ պէնի գարիյէսինտէ Օսմանլը ասքէրիյէ պէրապէր տիր. հարը Տիարպէքիրէն հարէքէթ իտէէք օլան գուվվէի ասքէրիյէ ճիվարատա կէլէն գուվվէթլէ պերլէշէրէք էյուպ Պէնիյէ 3 սաաթ մէսաֆէսի օլան ճիվանա հարէքէթ իտէէք տիր։ Էյուպ Պէնիտէքի գուվվէթլէ պէրապէր Վիրան չէնրինէ կիտէճէք տիր։

ՏԻՑԱՐՊԷՔԻՐ 1։ սեպտ. — Միլի բէյսի Իպրահիմին թէնքիլի իչիւն, մէվգըլէրտէն կէլէն ասքէրի գըթալար բէյտէրբէյ գօմանտան էմին բաչանըն բէֆագաթընա կէօնտէրիլմէքտէ տիր։

ՀԱԼԷՊ 9 սեպտ.— Էյուպ Պէնի գարիյէսինտէ իբի պին եիւզ էֆիրատ թօրլանմըշ, Տիրէք մէրքէզինտէ երկէ օ մըգտար գուվվէթին թօրլանտըղը խապէր ալընմըշ տըր։ Իպրահիմին կանընտաքի գապիլէլէր բէյտերբէյ տաղըլմագտա վէ գուվվէթի կիտնէն կիտէ ազալմագտա տըր։ Մէրգումին գայմաղա մուվաֆֆաղ օլմամասը իչիւն ճէէլէ թէտպիրլէր իթթիհազ իտիլմէքտէ տիր։

ԱՏԱՆԱ 8 սեպտ.— Զախիրէ ֆիյաթընըն արթմասընտան վէ էթմէք նարխընըն պահալը օլմասընտան պահալա խարիճէ զախիրէ չըգարմաղը մէնն էյլէմէք վէ վիլայէթէճէ էքմէք ֆիյաթընըն մութէտիլ պիր տէրէճէյէ էնտիրիլմէսի իչիւն համմալ վէ գայրգէճրլար կիպի պիր թագրմ չախալար Մէրսինտէ նիւմայիշ իճրասընա թասատտի իթմիշլէր իսէ տէ տէրհալ ասքէր վէ զապթա միւտախէլէ իտէրէք միւթէճասըրլարը էլտէ իտիլմիշ տիր։

ԻԶՄԻՐ, 1 սեպտ.— Գահրամանը հուրրիյէթ էնվէր պէյին Սէլանիկտէն Իզմիրէ միւվասէլէթի պէքլէնիյօր։

ՍՕՖԻԱ 23 սեպտ. (Տիւն կէճէ ալընմըշ տըր)։— Տէվլէթի Ալիյէնին Սօֆիա գամիսէրլիկի Պաբը Ալիտէն ալտըղը էմր իւզերինէ Շարգ չըմէնտքէրլէրի մէսէլէսի հաղգընտա պուկիւն Պուլկարիսթան էմարէթի նէզտինտէ թէչպիւսաթը լաղըմէտ պուլընմըշ տըր։

ՄԻՒՀԻՄ ՊԻՐ ՀԱՏԻՍԷԻ ԴԱՆՈՒՆԻՑԷ

Հիւրրիյէթի մաթպուաթընն ավտէթինտէն պու կիւնէ կէլինճէյէ գատար պագը կազէթալար ալէյհինէ իգամէ իտիլէն զէմմ ու գաստ տավալարը միւատաիի շախսիյէրին չիքնայէթնամէլէրի վէ միւտտաիի ումումիլիք թարաֆընտան ախտ օլարընը մահքէմէյէ վէրիլէն խտտանամէյէր իւզերինէ կէօրիւլմէքտէ խտ։ Նէթէքիմ չիմտիյէ գատար պիր գաչ կազէթա հագգընտա մաթպուաթը տախիլիյէ նիզամնամէսինէ թէվֆիգէն ճէզալար հիւքմ օլընմըշ իտի։

Մէճլիսը Մէթրիֆ սապզգ ազաընտան Ապտիւլգերիմ Զատի էֆ. թարաֆընտան «Թանին» բէֆիգիմիզ ալէյհինէ իգամէ իտիլէն զէմմ ու գաստ տավասը տիւն Տէրսաատէթ Իքնճի ճէզա մահքէմէսինտէ պագըլմագտա իքէն միւտտաի ալէյհ վէքիլի Եուսուֆ Բէմալ պէյ թարաֆընտան աէրմիյան օլընան պիր սէլահիյէթ մէսէլէսի մաթպուաթ հիւրմէրի հագգընտա պիր թարզը մախսուս իթթիխազընա էսաս օլմադ իսթիհսանընը կէօսթէրմիշ տիր։

Բէմալ պէյին իտտասընճա մատէմքի մաթպուաթ նիզամնամէսի Դանունը էսասինին նէշրինտէն մուգատէմ օլմագ հայսիյէթիյէ գանունը մէզքիւրը մատտէի մախսուսէսի հիւքմինէ էլեվմ ճարի տիր։ Ո հալտէ պու նիզամնամէտէ մընտէրիճ ճիւրմէրտէն միւթէվէլիտ հուզուզը ումումիյէ տավասը տօղրուտան տօղրույա միւտտաիի ումումիլիք թարաֆընտան իզամէ իտիլէմէզ։ Պունըն իչիւն էվվէլ էմրտէ 34ճէճի մատէյէ թէվֆիգէն Պաբը Ալիտէն պէյ զաթտան թէչէքքիւլ իտէճէք պիր գօմիսէրիյա թարաֆընտան միւթէվէլիտ բօլիթիգասընը սայիգի տիր։ Ամալը մանէվիյէ, տինիյէ, ֆէլսէֆիյէ վէ ինսանիյէտէ պու պապտէ մուէսիր օլմագտա տրը. պունըն Շարգտաքի էշքալը միւթէատտիտ տիր. վագթըյա էշը սալիպ (խաչակիր) մուհարէպէլէրինէ սէպպ օլան պու բօլիթիգատտի. Եվրօբա սիյասիյաթընը հրսսիյաթը տինիյէ վէ միւնազաաթը մէզհէպիյէտէն թէճրիւպ՝ ազվամը Միւսլիմէյէ գարշը խրիսթիյան միլլէթլէրին իթթիֆագ վէ իթթիհատը էմէլը մուզիմնին պէրթարաֆ իտէմէտի. հաթթա պուլունտրըմըզ ասրըն թարիխի պիրէ պու դայպ օլմուշ, եատ վէ խաթրէլէրէտէն խալի գալմայոր։

Խրիսթիանլըղին էսկիտէն պէրի թագիպ իթտիկի պու զայէի ամալա ֆրբանա պէօիւբ թէպէտտիւլաթընատան սօնրա, եէնի պիր ունսուր տատա ինզիմամ իթտի. «հուգուգը ազվամ» «հուգուգը ինսանիյէթ» պու իքի սէպպ՝ Եվրօբատա սէրպէսթի ֆըրգալարընը էլինէ, միսթէպիտէրէ, պիլասասա Թիւրքէրէ գարշը իլանը մուխասէմէյէ էյի պիր վէսիլէ օլմուշ իտի։ Միւտախէլէ բօլիթիգասընը զայէսի Թիւրքէրի էքսէրիյէթ թէչքիլ իտէմտիքէրի մէմէքէթէրտէն չըգարմաղա մրտախէլէ բօլիթիգասընը սայիգի տիր։ Ամալը մանէվիյէ, տինիյէ, ֆէլսէֆիյէ վէ ինսանիյէտէ պու պապտէ մուէսիր օլմագտա տրը. պունըն Շարգտաքի էշքալը միւթէատտիտ տիր. վագթըյա էշը սալիպ (խաչակիր) մուհարէպէլէրինէ սէպպ օլան պու բօլիթիգատտի. Եվրօբա սիյասիյաթընը հրսսիյաթը տինիյէ վէ միւնազաաթը մէզհէպիյէտէն թէճրիւպ՝ ազվամը Միւսլիմէյէ գարշը խրիսթիյան միլլէթլէրին իթթիֆագ վէ իթթիհատը էմէլը մուզիմնին պէրթարաֆ իտէմէտի. հաթթա պուլունտրըմըզ ասրըն թարիխի պիրէ պու դայպ օլմուշ, եատ վէ խաթրէլէրէտէն խալի գալմայոր։

Խրիսթիանլըղին էսկիտէն պէրի թագիպ իթտիկի պու զայէի ամալա ֆրբանա պէօիւբ թէպէտտիւլաթընատան սօնրա, եէնի պիր ունսուր տատա ինզիմամ իթտի. «հուգուգը ազվամ» «հուգուգը ինսանիյէթ» պու իքի սէպպ՝ Եվրօբատա սէրպէսթի ֆըրգալարընը էլինէ, միսթէպիտէրէ, պիլասասա Թիւրքէրէ գարշը իլանը մուխասէմէյէ էյի պիր վէսիլէ օլմուշ իտի։ Միւտախէլէ բօլիթիգասընը զայէսի Թիւրքէրի էքսէրիյէթ թէչքիլ իտէմտիքէրի մէմէքէթէրտէն չըգարմաղա մաթուֆ տրը. պու բօլիթիգատտա մազսէտ օ գատար ճաղիպ, վասթալար օ գատար սատէ, քէտտիրիլէն նէթիճէլէր հիչ օլմազտա զահիրէն օ սէրէճէ գաթի տիր քի. թէմամիյէթը միւքիյէ բօլիթիգասընը թաագիպ իտէնլէրին զայրէթլէրի սէմէրսիզ գալրը։

Զաթէն պու սօն բօլիթիգայը աչզ սուբէթտէ թարիֆ իթմէք միւմքին տէյել տիր. չիւնքի թաթպիգաթտա քէնտիսինէ պիր ուսուլ թային իթմէյօր. եալընըզ ֆայտէ գայտսինէ միւէսսէս, մէնֆուաթ զայէսինէ խատիմ պուլունըյօր. պու բօլիթիգատտա իճապը հալ վէ զէմանա իստմէթ վար, հէյճանա տիւշիրէճէք շաչաալար եօգ, պունըն միւրէվվիճլէրի ուլուվվը ճէնապա տէլալէթ իչէն հարէքաթ վէ թէչէպպիւսաթընը պազէն պիճինը այագլանտարբարպիլէճէկինի պիլմէդ տէյիլլէր, ֆաագաթ պու այագլանտարընը մատտիյէթը հայաթա, միւճատէլէի մահիչէթին ամը հագիգաթլարընա թէմաս իտիճէ, չըգարգարը նիւքսէքլէրտէն եէրէ տիւշէճէքլէրինի, գավմարընը էն էվվէլ քէնտի էքմէքլէրինի տիւշինէճէքլէրինի տէ պիլիրլեր։ Մամաֆիհի թէմամիյէթը միւքիյէ բօլիթիգասընա թարաֆատ օլանլար պիր քէմալը խայալիտէն մահրում զանն օլունմամալը տրը, օնլարընը բօլիթիգասը տա գավմարընն ազամէթ վէ սատատէթինէ վէ պիրնէթիճէ ինսանէթին թէրագգընա չալընմագ կասընա միսթէնէտ տիր։

Շարգ մէսէլէսինտէ իյճապը հալ վէ զէմանա կէօրէ հարէքէթ իթմէք մէսլէքի՝ իլք եօճէճ ֆրանսա գրալլարընատան պիրինճի ֆրանսուա զէմանընտա պաշլամըշ, Թիւրք հիւքիմէթի ֆրանսա գրալլընը տէլալէթիյլէ օ վագրթ էվրօբա հայաթընա տախիլ օլմուշ իտի. պունըն նէթիճէսի օլմագ իւզրէ պէօյիւք տէվլէթլէրին մէվճուտիյէթը հայաթիյէլէրի իչիւն պիր զէմանը զայրը միւնֆէքքէ օլան միւվազէնէյի թէէմին վէ իտամէ խուսուսընտա Թիւրքիա էօյլէ պիր անսուրը զարուրի հալինէ կիրտի քի չօգ կէյմէյէն «հիւքիմէթը Օսմանիյէնին թէմամիյէթը միւլքիյէսի» «Զաթը Շահանէյինն հուգուգը հիւքիմրանիսի» սուլ ու սիւքիւնին պաշլճա էսասլարընտան ատտ օլունմադա պաշլատտը։ Տէվլէթլէր՝ իշլերինտէն պիրինին մէնաֆիի խուսուսիյէ էլտէ իտիմէյսինի թէրագգընա չալընմագ կասընա միսթէնէտ տիր։

Շարգ մէսէլէսինտէ իյճապը հալ վէ զէմանա կէօրէ հարէքէթ իթմէք մէսլէքի՝ իլք եօճէճ ֆրանսա գրալլարընատան պիրինճի ֆրանսուա զէմանընտա պաշլամըշ, Թիւրք հիւքիմէթի ֆրանսա գրալլընը տէլալէթիյլէ օ վագրթ էվրօբա հայաթընա տախիլ օլմուշ իտի. պունըն նէթիճէսի օլմագ իւզրէ պէօյիւք տէվլէթլէրին մէվճուտիյէթը հայաթիյէլէրի իչիւն պիր զէմանը զայրը միւնֆէքքէ օլան միւվազէնէյի թէէմին վէ իտամէ խուսուսընտա Թիւրքիա էօյլէ պիր անսուրը զարուրի հալինէ կիրտի քի չօգ կէյմէյէն «հիւքիմէթը Օսմանիյէնին թէմամիյէթը միւլքիյէսի» «Զաթը Շահանէյինն հուգուգը հիւքիմրանիսի» սուլ ու սիւքիւնին պաշլճա էսասլարընտան ատտ օլունմադա պաշլատտը։ Տէվլէթլէր՝ իշլերինտէն պիրինին մէնաֆիի խուսուսիյէ էլտէ իտիմէյսինի թէրագգընա չալընմագ կասընա միսթէնէտ տիր։

Ֆրէնտէմպէրգ» կազէթասը կէշօֆ մէսէլէսինտէն պահա իլէ պու կիւն Պուլկարիսթանը հուգուգը տիւվէլ նօռթաի նազարընտան իշլալ էյլէտիկի մէվգրին Տէվլէթը Ալիյէ թարաֆընտան տէֆաթլէ վէ պիլվասրթա թատիգ իտիմիշ օլտուզընա սաիր պիր չօգ տէլիլ սէրտ իթտիքտէն սօնրա տէյօր քի՝

«Մթանպօլտա ալէագատար օլան մէհաֆիլ պու մէսէլէյէ խէթայա տիւշտիւքլէրինի անլամըշլար տրը։»

ԲՕԼԻԹԻԳԱ ԷՍՊԱՊՐՆՏԱՆ ՏՕԼԱՅԸ ՄԱՀՔԻՐԻՍ ՄԷՆԹԻ ՖԻՐԱՏԷՐԼԷՐԻՄԻԶԷ

Պու սէրլէվհա իլէ պու կիւքի «հուգուգը ումումիյէ»տէ օգընմըշ տրը։

«Հուգուգը մէշրուէմիզին իսթիրտատընա վէ պիչարէկանըմըզա մուավէնէթը լաղըմնին թէէմինէ տարը, ճէմիյէթիմիզին վէրտիկի զարարը մախսուս իւզերինէ թային իտիլէն էրքեանը ճէմիյէթտէն պիր հէյեէթ, տիւն մապէյնը հիւմայունա կէօնտէրիլիպ, պու պապտէքի արիզէի խաքիրաի Շահանէյէ արզ վէ թագտիմ վէ պու պապտէ ճէրէյան իտէն չիճաի միզաքէրաթ նէթիյճէսի օլարագ, սէլամը հիւմայուն թէպլիղի իլէ պէրապէր, պու կիւն հէր հալտէ մաթլուպը վէճէյլ թէվֆիյէի ումուրա ինայէթ պույրըլճաղը թէպլիր իտիմիշ օլարը իլան օլընը։»

ՄԱՀՔԻՐԻՍԻՑԷ

Զաթը հազրէթը Բաստիչահի ալէյհինէ պիրնէթ էվվէլքի ագչամ քէչիտէ օլունան թէլէկրաֆտա կէչօֆ էֆէնտիսինին հալէա նէ իչիւն Տէրսաատէթէ ավտէթ իթմէտիկի Պուլկարիսթան էմարէթինտէն սօրրլմասը, վէ չայէտ մուամիլէյհ կէլմէյէճէք իսէ հիւքիմէթը Սէնիյէ իլէ էմարէթ արասընտաքի ումուր վէ մուամէլաթա սէքթէ կէլմէմէք իչիւն եէրինէ պիր տիկէրինին թայինի թալեպ օլունմասը պիլտիրիլմիշ տիր։

Պիր թարաֆտան պու թէպլիղաթընը վուգուլընա վէ տիկէր թարաֆտան բրէնս ֆէտրինանտընը պուկիւն Սօֆիայա ավտէթ իտէճէկինէ մէպնի պու մուզիճմէսէլէսինին ֆալ օլունճաղընը իւմիտ էյլէրիրզ։ Հէր նէ գատար պագը էճենէպի մէհաֆիլտէ Պուլկարիսթան էմարէթինին Շարգ չըմէնտքէրլէրինին Շարգի Ռումելի գըսմարընընն Կրէվ մինասէպէթիյլէ իշղալ իթմէսի տէտի գօտուրա սէպպ օլմուշ իսէ տէ մէշրութիյէթլէ իտարէ օլունան Պուլկարլար իլէ Օսմանլըլար արասընտաքի տօսթլըգ հիսսլէրինէ մէպնի պիզ պու իշղալ քէյֆիյէթինտէ Պուլկարիսթանընն միւվարէտատընը թէէմինտէն պաշգա պիր ֆիքր պէսլէտիկինէ գանի օլմայըզ։

* * *

Աժանս տը Թէոսթանթինօպլը թարաֆընտան տիւն ագչամ կէճ վագթ թէպլիղ օլունան թէլէկրաֆնամէ տիր.

ՍՕՖԻԱ, 23 սեպտ.— Տէրսաատէթտէն Սօֆիայա վարիտ օլան խապէրլէրէ կէօրէ, Սատրազամ Քեամիլ բաշա Պուլկարիսթան հիւքիմէթինէ կէչօֆ մէսէլէսի հագգընտա պիր նօթա կէօնտէրիլտիկինի պէյան իթմիշ տրը։ Պու նօթատա Պաբը Ալիտէն կէչօֆ էֆ.յի զիյաֆէթէ տավէթ իթմէթքէ Պուլկարիսթանը ասլա թանգիր իթմէք նէյէթինտէ պուլընմամըզ օլաուղը մուհարրէր տիր։ Պունընլա պէրապէր նօթա Պուլկարիսթան Թարաֆընտան թալեպ իտիլէն թարզիյէնին իթասընա վէ Պուլկար տիբլօմասի մէէմուրլըրընն թանընմասընա տարը հիչ պիր շէյի միհթէվի օլմասընընտան իսթիլաֆը հալընա մէտար օլամայաճաղը Սօֆիա մէհաֆիլը սիյասիյէսինտէ իֆատէ իտիլիյօր։

* * *

«Ֆրէնտէմպէրգ» կազէթասը կէչօֆ մէսէլէսինտէն պահա իլէ պու կիւն Պուլկարիսթանը հուգուգը տիւվէլ նօռթաի նազարընտան իշղալ էյլէտիկի մէվգրին Տէվլէթը Ալիյէ թարաֆընտան տէֆաթլէ վէ պիլվասրթա թատիգ իտիմիշ օլտուզընա սաիր պիր չօգ տէլիլ սէրտ իթտիքտէն սօնրա տէյօր քի՝

«Մթանպօլտա ալէագատար օլան մէհաֆիլ պու մէսէլէյէ խէթայա տիւշտիւքլէրինի անլամըշլար տրը։»

ԲՈ

լրանալը օրան 45 0 լիրանրն իյատէսի, Էմանէթը միջարիէյէնաճա մագամը ամսունան թարէպ օրինմիշ տրը։

ՊՈՒԿԱՐԻՍՏԱՆ գումիսարիի վէքիլէթի թարաֆինտան էմարէթ նէպտունէտ Շարգ չըմէնտրֆէրլերի մէսէլէսինէն տոլայը թէշէպիւսաթը լարը-մէտ պուլընըմըշ օլաբիլիր տրը։

ՇԻՄԱԼԻ Արնավուտլըղըն հէման հէր թարաֆընտան մէպուսլըղա Տախիլիյէ նազիրը սապէգը Բէշիտ Աքիֆ բաշա իմթիհանա վէ միշարիլէյէհէ թէլէկրաֆլա միւրաճաաթ օլընտրզը կիպի, Էվգաֆը Հիւմայուն նէզարէթինի գապուլ իլէ գապինէաէ պուլընմասը մագամը Սատարէթտէն քէնտիսինէ թէքլիֆ իտիլմիշ տրը։ Միշարիլէյէ ահվալը սրհհիյէսինէն տոլայը գապուլ իտէմէյէճէկինի պէյան էյլէմիշ տրը։

ՊՕԼՈՒ սանճաղը միթէքսարրֆիլը-ղընա Գասթէմունի մէքթուպճրը Ալի Օսման պէյ վէ Լազիսթան սանճաղը միթէքսարրֆիլըղընա Ուրֆա միթէքսարրֆը էռոպագը Մուսթաֆանուրի բաշա, կէրէկ միթէքսարրֆիլըղընտան իսթիֆա իտէն Ալի Եէմնի էֆէնտի եէրինէ Հիւսէյտա միթէքսարրֆը սապրգը Իպրահիմ էֆ. թային օլընմըշ տրը։

ԹԻՖԱՐՏԱՆ Արտակ Մոսկեան էֆ. թարաֆընտան մագամը Սատարէթէ թագտիմ իտիլէն լայիհատա, խազինէյի մալիյէյէ սէնէվի 520,000 լիրա բատսինտէ մուհիմ պիր վարիսաթ պուլ-սըղը պէյան վէ պունըն 420,000 լիրա-սընան գուվվէի սահրիսէնին արթըրլ-մասընա սարֆը վէ 100,000 լիրասընըն տախի ասքէրի թէգայիւա սանտըղը սէրմայէսինէ զամմը լիւզումը պէյան ի-տիլմիշ վէ թէգաֆգ օլընմագ իւզրէ նա-ֆիա նէզարէթինէ հէվալէ իտիլմիշ տրը։

ՆԷՃԻՊ ՄԷԼՀԱՄԷ պիր միւտէթ-տէն պէրու տաիրէի հարպիյէտէ մէվ-գուֆ պուլընըրմագտա օլտրղընտան պահալա, 24 սաաթա գատար եա սէր-պէսթ պրագըլմասը վէ եախսու իմրան մուհաքէմէսինէ տաիր Հարպիյէ նազը-ընա պիր գէթա բրօթէսթօ կէօնտէր-միշէր տրը։ Նէզարէթճէ մուամիլէրին մէվգուֆիյէթի հագգընտա պիր կէօնա մալիւմաթ պուլընմատըղընտան, հագ-գընտա օլընճագ մուամէլէ Պապը Ալի-տէն օսրըմըշ տրը։

ՖԷՍԽԱՆԷ ամէլէսի պու կիւն իշլէ-րինի թաթիլ իտուպ Պապը Ալիյէ կիթ-միշ օլտրգլարը կիպի մավունճրլար տախի թաթիլը իշղալ էյլէմիշլէր վէ ա-լայ իլէ Պապը Ալիյէ կիտէրէք թալէպ-լէրինին գապուլինի իսթիտա էյլէմիշլէր տրը։

ԵԷՆԻ Գարուտա Պօսթանլար իշի մահալլէսինտէ սաքին օլուպ, խաֆիյէ-լիքլէ կէչինէն սաաթճը Կարապետ տիւն ագշամ խանէսինտէ զայրը մէշրու սու-բէթտէ ալըպ օթուրմագտա պուլընտրը գարբյը բէվօլվէրլէ գաթլ իթթիքտէն սոնրա, մուախիսրէն քէնտի քէնտիսինի տէ թէլէֆ իթմիշ տրը։

ՎԻՆԸՐ ՊԱՆԳ ՎԷՐԱՑՆԸՆ Գալաթա վէ Սթամպոլ իտարէխանէլէրի ալաֆր. անպտ.ին 26ճնճը ճումա էրթէսի վէ հոկտ.ին 5ինճի բազար էրթէսի կիւնէ-րի գարալը պուլունանագ տրը։

ՍԱՐԱՖԻՅԷ

Իքի կունտէն պէրու ֆօնտօ ֆիյաթ-լարընտա միւկիինլիք կէօրիլիյօր։ Պունըն էսպապը մէճնուլ արը, վէ պու խուսուսատա զուհուր իտէն բիվայէթլէրէ տէ բէք գոլայ իթիմատ օլընմազ։

Սալը կիւնիւնտէն պէրու Պօրսատա միւկիինլիք պաշլամըշ վէ եէմը մէզ-քիւրտէ իւնիֆիյէ 101,35 զչ. օլտրզը հալտէ ագշամ 101.9 զչ.ա տիւշմիշ տրը։ Տիւն սապահ Իւնիֆիյէ 101.20 այշրմըշ վէ 4½ բարա տահա եիւքսէ-լիպ մուախսէրէն 100.32տէ գարանմըշ տրը։

Բարիզ, Լօնտրա, Պերլին, Վիէննա պօրսալարընին տիւն ագշամնէ ֆիյաթ-լա գարանտըղընա տաիր թէլէկրաֆ ա-լընմամըշ տրը։

Տիւն ագշամ ալընան սիյասի թէլէ-կրաֆտան մատտա պու սապահ պաշգա թէլէկրաֆ տա վիւրուտ իթմէտիկինտէն, խաթիարընին պիր սէպէպլէ պօզուլտու-զընա իհթիմալ վէրիլիյօր։

Հէր հալտէ պօրսատա կէօրիւլէն հալ էյի պիր էմարէ օլմասընընտան պիրթթապի թաֆսիլաթա պէքլէմէք իյ-ճապ իտէր։ Իւնիֆիյէ պու սապահ 101.5½տա այշրմըշ օլուպ, զայէթ կէչէք մուամլէ օլմագտա տրը։

Շրմէնտրֆէր տախի տիւշկին տիր։ Տիւն 173 ֆր.ա գատար ըշգտըղը հալ-տէ ագշամ 171½ ֆր.տա գարանմըշ վէ պու սապահ 172⅜ ֆր.ա այշրմըշ տրը։

Պու հալլէր պօրսա մէնաֆիլինտէ էբէ-յիճէ էնտիչէյի մուճիպ օլըյօր։

ՏՈՒՅՈՒՆԸ ՈՒՄՈՒՄԻՅԷ

Տույունը Ումումիյէի Օսմանիյէ ի-տարէսինճէ միապայէսընա լիւզումկէօ-բիւլիւպ, մէվգբի միւնագասայա վազ խարիլէն 400 տահա գուրշուն մաքինա իլէ 130 գալըպ վէ 3500 չուպուգ գուր-քի, հիւքիւմէթը Սէնիյէ էվվէլա պու կիպի հավատիպլէրին մէնպարը թահ-գիգ իթսէ, լիւզումզը պիր քիլիֆէթ-տէն գուրթուլը։»

Վանտատա նէչը օլուռան ըէֆիգի-միզին չու միթալէասընա պիզ տախի հէմֆիքարրզ։ Տէրսաատէթաէ կէօդիւ-միզին ալթընտա մուզայիրը սատագաթ վէ համիյէթ ահվալին վուգուրը թաս-նի իտէնլէր, պիզտէն էքէյիճէ ուզագ պուլընան մահալլէր իչին նէլէր ույ-տըրմազլար։ Հալ պու քի, արթըգ պունլարին մահիյէթի իլէ էրմէնիլէրին հըսսիյաթը թանըմըշ օլտուղընտան, պու կիպի հավատիպլէրին արթըգ տի-քիլ թուֆթարրմալարը մէմուլ տէյիլ տիր։

—Խառն ժողով՝ տիւն Գալաթա Խորհրդարանընտա ագտր իճթիմա իտէ-րէք, 5 բուհանի վէ 5 ճիսմանի ազա հազրը պուլընմըշլար տրը։

Կաթողիկոս Խնթիհապը զէմանը եազլաշմըշ օլտուղընտան, մէճլիս՝ Տեղապահ Սրբազանը մալիմաթը իս-թիմա իթտիքտէն սոնրա, պազը թէր-թիպաթ իճրա էյլէմիշ վէ պունըն սու-բէթը իճրասընը Տեղապահ Սրբազանա հէվալէ էյլէմիշ տիր։

Մէճլիս՝ Տանատա Վ. հագգընտա օ-լանան չիքեայէթլէրի նազարը տիգգա-թա ալարագ, մէրգումը էվվէլճէ հագգընտա թէրթիպ օլանան պիր միւ-ճաաթը գապուլ իթմէյիպ բէտտ էյլէ-տիկինի վէ բուհանիլիկէ եազըմաղ հալի վէ նամուսսըզլըղը նազարը տիգգաթա ալընարագ սրֆաթը բուհանիյէսինի բէֆ իթմէկէ (կարգալոյթ) գարար վէրմիշ վէ իճրասընը տեղապահ Սրբազանա հէ-վալէ էյլէմիշ տիր։

Տեղապահ Սրբազան կեդր. վար-ժարանըն եէնիտէն աչըլմասը իլէ հէյէ-թը իտարէխին իսթիֆասընա տաիր մա-լիմաթ վէրմիշ տիր։

Մէճլիս հէյէթը իտարէխին իսթիֆա-սընը բէտտ իտէրէք, մէմուրիյէթինի տէվամ իթմէյէ տավէթ էյլէմիշ վէ գա-բիպէն եէնի Խնթիհապ իճրա օլընճա-ղընը տա պիլտիրմիշ տիր։

—Մէճլիսը Մէպուսանա Թրապիզօն թարաֆընտան տավա վէքիլի Շահրիկ-եան էֆ. մէպուսլըղա նամզէտ թային օլունմըշ տրը։

—Ախլաթըն Դափանանք քէօյի միւ-թէպէրանը կէչէն կիւն վալիյէ միւրա-ճաաթ իտէրէք միւլթէզիմին ահվալինէ գարը չիքեայէթ էյլէմիշլէր տիր։ Պունը-լար գայմագամա խիթապէն եազըլան էմրնամէյի ալարագ քէօյէ ավաէթլէ-րինտէ, չէհիրտէն 2 սաաթ մէսաֆէտէ միւլթէզիմին առամարը էօնիւնէ չըգա-րագ պիրինի եարալամըշլար վէ Ցակոբ Մոմսէսեան նամ քիմսէնին աղզընը աչըպ թիֆֆէնք սրգմըշ վէ թէլէֆ իթ-տիքտէն սոնրա, «չիքեայէթ իտիլէն ա-զրզ պուլուրեթլէ ճեզալանտըրըլը» տէ-միշլէր տիր։ Քէօյլիլէր գօրգըլարընը-տան հագիգաթը հալի հիւքիւմէթ պէ-յան իտէմյօրլար իմշ։

—Գալաթա քիլիսէսինտէ եըզըլան թաշրալըլար տիւն պիր արպէտա չըգար մըշլար տրը քի, կիւճ հալ իլէ թէսքին իտիլմիշ տիր։ Պունլարտան պիրի տէ արգատաչընը պուչագա եարալամըշ վէ եարանան խասթախանէյէ կէօթիւ-ռիլմիշ տիր։

Ս. ՓՐԿԻՉ ԽԱՍԹԱԽԱՆԷՍԻ

(Տիւնքի նիւսխէմիզտէն տէվամ)

Խաչիկ Սէմիզեան, Արշաւիր Վէհեան (Արսլանպէկցի), Կարապետ Յովսէփեան (Կէչէվէցի), Մ.ի Յարութիւն Խաչիկ-եան (Նիկոմիդիացի, Տիկին Մ. Մա-րիամ Խաչիկեան (Նիկոմիդացի), Ա-բրաքս Փարազեան՝ 20ական զչ., Բար-սեղ Բարսեղեան (Սիվրիհիսարցի)՝ 15 զչ. Յակոբ Մուրատեան՝ 25, Սարգիս Տատ-եան՝ (Կեսարացի), Յարութիւն Գուզու-ճեան, Յովհաննէս Յովհաննէսեան 10ական զչ., Բարեսէր ումի՝ 5 զչ., Գուսար՝ 5781 զչ.։

Սիկարի թղթի օգոստոս ամսոյ հա-սոյթին եղած է 4425 զչ.։

Յովհաննէս պէյ Պ.Տատեան ըստ իւր բարի սովորութեան 8020 հօխա յարդ։

Ազն. Տկ. Նուարդ Գ. Կիւլպէնկեան ի Լոնտոն՝ 2 ծրար (1.3½ եարտա է-լասթիք մուշամպա։ (Շար.)

ԱԶԳԱՅԻՆ

ՏԷՐՍԱԱՏԷԹ ԿԷԼԷՆ ԷՐՄԷՆԻԼԷՐ

Մէմալիքը էճնէպիյէյէ կիթմիշ օլ-տուգլարը հալտէ պու քէրրէ ավտէթ իթմէքտէ օլան էրմէնիլէրին՝ հիւքիւ-մէթճէ իսքանալարը վէ թէֆէլերուռաթը Մէճլիսը Մախսուսը Վիւքէլճա գա-բարլաշտըրըլտըղընը կէչէն կիւն եազմըշ իտիք։ Մէմալիքը էճնէպիյէյէ կիտիպ պու քէրրէ արիլէերիյլէ պէրապէր ավ-տէթ իտէն էրմէնիլէր՝ եալընըզ ֆիրար իտէնլէրտէն օլմայըպ, չօղը միւթթէֆիք վագթլարտա վիլայաթտան թէէմմը մախէթ ֆիչիւն կիթմիշ օլանլարտան պու-լընտըղընտան, վէ պունլարտան Գալա-թա քիլիսէսինճէ 200տէն զկյատէսի ըզ-բրաաթ վէ թիճարէթլէ մէշղուլ օլմալա-ըընտան տօլայը մէվքէթէթլերինէ կէօն-տէրիլտիկի անլաշըլտըղընտան, Տէրսա-ատէթէ կէչէնլերէ չու արայըգ իշ պուլ-մագ միւմքին օլամայաճաղը ճիհէթլէ, ուզուն միւտտէթ քեաբսըզ վէ քիսպիզ պուրատա գալմալարը պիթթապի քէն-տիլերինճէ սէֆալէթի մուճիպ օլաճա-ղընտան, հիւքիւմէթճէ Բաթրիգխանէյէ կէօնտէրիլէճէք մէմուրլարլա պիրլիքտէ պունլարին մըգտարը նուճուս վէ մմ-լէքէթ վէ սէնաաթլարընը կէօսթերիր պիր տէֆթէրին թանզիմի իլէ սէվգ մասրաֆլարը հիւքիւմէթճէ թէավիյէ օ-լունմագ իւզրէ բէյտէրբէյ մէմլէքէթլէ-րինէ կէօնտէրիլմէլերի, վէ պունլարա սէվգլէրինէ գատար հիւքիւմէթճէ մու-ավէնէթտէ տէվամ օլունմասը մուգար-բէր պունլընընը իշտիրմիշ տիր։

—Վանտան չէքիլէն պիր թէլէկ-րաֆտա՝ խթիպատա զէմանընին սօն տէվրէսինտէ զուլմ իճրա իտէն քիւրտ աղալարին հէնուզ տիչարը ճէզա օլ-մատըգլարը մագամը չիքեայէթտէ պէ-յան օլընմագտա տրը։ Էֆքեարը էհա-լինին թէսքինի իչիւն պունլարին հէր հալտէ միճաղաթ կէօրմէլերի թէմէնին օլընմըշ տրը։

Իթթիհատ վէ Թէրագգը Թիւրք գօ-միթէսի թարաֆընտան Վանա տօգթ. Սարգիս իլէ Իշխան էֆ.լերէ չէքիլէնպիր թէլէկրաֆտա տաղտան էնտիքլերինտէն տօլայը պէյանը թէպրիք իտիլմիշտիր։ Եագընտա Վանա կետտէճէք օլան գօմիթէ ազասըն-տան պինպաշը Վէհիպ պէյ իլէ կէօրիւ-շէրէք վաթանընն սէլամէթի իչիւն ան-վալը մահալլիյէյէ կէօրէ, իյճապ իտէն թէտպիրլերի իթթիհաղ էյլէմլերի թավսիյէ օլընմըշ տրը։

—Վանտատա նէչը օլանան «Իրատ-ունք» նամ էրմէնիճէ կազէթատա օգունտըղը-նա կէօրէ, Վանտատա Պուլկար զապ-թասընընը մալիմաթըյլա էրմէնիլէրին գումգապա եարտրգլարընա տաիր հիւ-քիւմէթը Սէնիյէճէ բէսմէն Պուլկար է-մարէթինէ թէպլիղաթ իճրա օլընմըշ տրը։ Մէզգիւր կազէթա պու հավատի-սի եազտրգատան սօնրա չու միւթալէայը իլավէ իտիյօր։ «չայանը թէաճճիպ տիր քի հիւքիւմէթը հազրբէի Օսմա-նիյէ՝ հալէա էրմէնիլէր հագգընտա չիպ-հէ պէսլէմէքտէ տիր։ Գանունը էասին-նին իլանընտան սօնրա պիլճիմէլ իս-թիլալ ճէմիյէթլերի քէնտիլերին մէչրու հէյեթլէր օլտրգլարընը իլան իթթիլէր։ Պինաէնալէյէ, պունատան սօնրա ար-թըգ ուսուլ վէ նիզամ տաիրինտէ սայ ու զայրէթտէ պուլընճագլար տրը։ Շայանը թէաճճիպ տիր քի, հիւքիւ-մէթը Սէնիյէ հալէա պիր թագմ խա-ինլերին սէօզինէ էէմմիյէթ վէրմէքտէ տիր։ Պունլարընն մագսէտի՝ չու սրբա-տա էրմէնի, Թիւրք վէ Պուլկար գամմ-լարը միյանընտա տէմը էմնիյէթ վէ չիպհէ իլէրի կէթիրմէք վէ սուլը պու-լընտրրըպ պալըգ ավամագ տրը։ Պուլ-կար էմարէթի՝ պատէթթանագիգ էլեվմ Վառնատա պէօյլէ պիր չէյին ասլը օլ-մատըղընը պէյան իթմիշ տիր։ հալ պու-

մէնտրֆէր գումգանասընա գարշը իթ-թիհաղ իթթիհի խաթթր հարաքէթէն պահա իթթիհի սորատա, պու խաթթը հարաքէթին սէ գէպի՝ կէվ էմնասընտա Տէրսաատէթտէն ասքէրի հավի վակօն-լարընը Պուլկարիսթան հուտուրնա կիթ-մէսի տիր տէյօր։ Մէզգիւր Պուլկար կազէթասընա կէօրէ պու հալ խիթամ պուլմըշ օլան կրէվ հագգընտա տախի շիւպհէլէր ույանտրրը։

ԲԱՐԻԶ.—Մ. Իզվոլսքիին եէրինէ Մ. Վիթէէնին կէչէճէկի խապէրի գա-թիէն թէզգիպ օլունմագտա տրը։

ԲՈՒՐԻԶ ՊՕՐՍԱՍԸ

ԲԱՐԻԶ, 23 սեպտ.— Պօրսա՝ Պուլ-կարիսթանին Շարգ չըմէնտրֆէրլերինէ գարշը իթթիհաղ իթտիկի հարաքէթէ տաիր օլան խապէրլերին թէէսիրի ալ-թընտա քիչտա օլունմըշ տրը։ Իւնի-ֆիյէ 93.15տէ աչըլմըշ, վէ 93տէ գա-բանմըշ տրը։ Ֆրանսըզ բանթը 10 սան-թիմ զայպ իթմիշ, վէ էճնէպի ֆօնտօ-լարը տախի ումումի կէվէլքիքտէն միւ-թէէսիր պուլընմըշ տրը։

ԹԷԲԻԼ-ՊԱՇԸ

ԵԱԶԼԸԳ ՊԷԼԷՏԻՅԷ ԹԷԱԹՐՕՍԸ

«ԼԱ ՖԻՅԸ ՏԸ ՄԱՏԱՄ ԱՆԿՕ»

Միւքէմմէլ պիր լուպիյաթ վէ մէհարէթ վէ հասըլաթ նօգթաի նազարբյա պէօ-յիւք պիր մուվաֆֆաղէյէթ։

Ֆրանսըզ մէշհուրի էրպապ մուսի-գիսինտէն Լէգոզը «Լա Ֆիյը տը մա-տամ Անկո» նամ բիէսի տիւն կէճէ թաշ-սին վէ թագարը օլունանագ պիր սու-բէթտէ մէվգբի թէմաշայա վազ իտիլ-ա։ Պու օբէրէթին նազմէլէրինի հաթ-թա պէօյիւք վալտէլերիմիզ պիլէ էղ-պէրլէմիշլէր տիր, հալպու քի օյունին մէվգբի սահնէյէ վազը տէվրը սապգա-տա մէմնու օլտուղընտան, տիւն ագշամ, պիրինճի տէֆա իճրա օլունտը վէ բէք չօգ գալապալըգ հազրը պուլունտը։

Մէվզուը չու տրը։ Վագաա Ֆրանսատա՝ պէօյիւք իսթիվլատան սօնրա ճէրէյան իտիյօր։ Մատամ Անկօ-նուն քէրմէսի Դէլէրէթ, էֆքեարը թէ-րագգրյա մուխալիֆ չարգելարը իչիւն չօգ տէֆա թէվգբի իտիլէն չարգը չա-ղրրան (ճանսսնիէ) Անժ Բիթթու սէ-վէր։ Հալպու քի քէնտինի պէյէնէն էշլասը մէմնունն իթմէք իչիւն, թագմ սաչ եաքան Բօմբոնէ իլէն թէէհիւլ իթ-մէյէ գարար վէրիր իսկ տէ՝ պէօյիւք պիր արթիսթ մատմազէլ Լանժըն սայէ-սինտէ վէ պու արթիսթ թարաֆընտան սեվիրմիշ վէ հըմայէ իտիլմէսինտէն եէ-նի հապտատան չըգմըշ օլան Անժ Բիթթու իսթէ կէլիր վէ Դէլէրէթ սէրպէսթ գալ-մագ իւզրէ մէմնու պիր չարգը չաղրրը-ը վէ թէվգբի օլունը։ Մատամազէլ Լան-ժըն պիր սէվկիլիւսի զաթէն վար տրը վէ պու տախի նուճուզը Լարիվօտիէր տիր։ Դէլէրէթ կիտիպ Լանժը պուլուր վէ քէնտի էսկի պիր տօսթը օլտուղընը կէօրիւր։ Լանժըն տավէթի իւզերինէ գալպի իլէ սէվտիկի Բիթթու կէլիր՝ վէ Լարիվօտիէր իսթէ կէլտիկինտէն Լանժ տէր քի Բիթթու՝ պիր իթթիֆագը խա-ֆիէ իշթիրաք իթմէք իւզրէ կէմմիշ տիր վէ Դէլէրէթ իսկ անընն մաշուգասը տրը։ Ս սրբատա բէբուքէր Բօմբոնէի օրթա-տան գալտրըմագ իչիւն, սաչմա պիր սէպէպտէն տօլայը անը հապտա տիտը-ըրլար։

Հալպու քի վուգու պուլան պիր պալօտա Դէլէրէթ Լանժըն Բիթթույու սէվ-տիկինի ֆագգ իտէր։ Լանժ իսկ Դէլէրէ-թին Բիթթույու սէվմէսինտէն հէր իքի-սի ինթիգամ ալմագա գարար վէրիրլէր։ Բօմբոնէլ հապտատան գաշըգ Գալիբսօնը պալօսը նամ պիր թէնէզզուհ մահալինէ դէլիր։ Լառիվօտիէր տէ օրատա տրը։ Դէլէրէթ տախի վասլ օլուր վէ սախթէ տավէթնամէ իլէ մատմազէլ Լանժ իլէ Բիթթուը տախի կէթիրիր։ Հիքեայէ-նին հալլի պուրատա տրը։ Լառիվօ-տիէր Բիթթուը սէվտիկի իչիւն Լանժը թէրք իտէր, վէ Դէլէրէթ Բիթթուտան վազ կէչիպ, քէնտի տօսթը արթիսթ իլէ աթըշարգտան սօնրա, անընկա պարբյրը վէ տիւնեանընն էն մէսուտ ատամը հա-լինի թէհավիլլ իտէն Բիթթու իլէ թէէ-հիլ իտէր։

Պու օրէրէթ ֆէվգէլատէ մէհարէթլէ իճրա օլունտը վէ պաղը ֆասըլլարը թէք-բար իտիլտի։ Մատամ Բօնտօէ զայէթ ճազիպէլի պիր Լանժ վէ Մատ. Արմէ-լինի իսկ միւքէմմէլ պիր Դէլէրէթ, իքի-սինին տէ կէզզէլ սեպէրի թագտիր օ-լունտը։ Մատամ Բօզէ-Լըբբէնա իսկ հէր տաիմ օլտուղը կիպի մագհարը թաշ-սին օլտու։ ՏԻՐԱՆ ԱՐՄԱՎԻԷՑԻ

Բէնճէնպէհ, 11 սեպտ. 1908

Պու ագշամ, ալաֆր. սաաթ 9տա «Լէ Մուսգբիէր օ Դուվան» իճրա օլու-նանագ տրը. Կէչէնա, Բօնտօէ մատամ-լար վէ Մ. Հիւմա, Մօնպլէր վէ Ֆրան-սէզ էն մուհիմմ բօլլարը իճրա իտէճէք-լեր տիր։

Եարընն ճումա ագշամընը «Լարուրէ»

ԻՏԱԼԻԱ ՄԱԽՍՈՒՍԻ

Շէրէֆրէսան վաքօրը հիսագ մէմուլր միւլազիմ էվվէլ Մէհմէտ էֆէնտին 310 սէնէսի զամմը մասրնա մախսուս մա-ղ տէֆթէրի գազէտէ զայ օլմըշ, վէ մէզքիւր տէֆթէրին եէտար ախէրէ կէչ-մէսի մէյնուզ պուլընմըշ օլտրզընտան, հէր քիմին եէտինտէ իսկ պիր այա գա-տար իտարէ մուհասէպէսինէ թէսլիմ ի-տիլմէսի, վէ անտէն սոնրա զուհուրին-տէ միւթեպէր թուխուլմասաճաղը իլան օլունուր։

10 իյլուլ 324

ԻԼԱՆ

Շէէրը հալը բուսմինին 12ինճի ճումա կիւնիւ սաաթ 4տէ պիւթիւն տօղրամա-ճը վէ իշճիլէրինին թէէմմնը մէնֆաաթը ղլանընտա թէչքիլի թասավվուր օլանան իթթիհատան միւզաքէրէսի իչիւն Զէմ-պէրլի թաչտա թավուզ բազարընտա սօգագ իչէրիսինտէ Ապտուլլահ չավու-չլու գրաաթխանէսինէ կէչմէլէրի լիւ-զումը իլան օլունուր։ 2—1

ՄԱԼԻԹԷ ՆԷԶԱՐԷԹԻՆՏԷՆ

Այտընը վիլայէթինտէ Մէրմէրիս Գուշ Ատասը գազալարընին սալը հալ զէյ-թուն աշարը իլլուլը 15 ինէ վէ Գուլէ գազասընին 21ինէ վէ Զէյմէ, Մաղնիսա, Պօտրում, Մէքրի գազալարընին 30ընա վէ Սիվրիհիսար գազասընին Թրշ.էվվէ-լին 1 ինէ վէ Գարապուրուն գազասընին 5ինէ վէ Քէօյճէյէզ Սումա գազալարընին 10 ընա վէ Ադ-Հիսար գազասընին 12 սինէ վէ Նիֆ Գարա-Աղաճ գազալարը-նին 15 ինէ վէ Թիրէ Մէնէմէն Ֆօչֆին Այաշն Նազիլի Սէօքէ Պօզտօղան Գա-րաճասու Զինէ գազալարընին 20 սինէ վէ Սէրայքէօյ Պոլտան գազալարընին 23 ինէ վէ Իզմիր Ուրլա Պայէնտրը էօ-տէմիշ Գասապա Ալաշէհր Մուղլա Մի-լաս գազալարընին 31 ինէ վէ Քէրտուս գազասընին Թըրինսանինին 10 ընա վէ Պէրկամա գազասընին 11ինէ գատար միւտտէթլէր իլէ միւզայէսէյէ չըգա-ըլլարագ նէզամէն մուայէնը միւտտէթ զարֆընտա իհալէի գաթիյէլերինին իճ-բասը մուգաբրէր պուլունմըշ օլմասընյա թալիպ օլանլարընն մահալլերինէ վէ եա-խսու Մալիյէ Խազինէի ճէլիլէսինտէ վա-բիտաթ մուհասէպէսինէ միւրաճաաթ օլունմասը իլան օլունը։

Ֆի 10 էյլուլ 324

Բօսթա վէ Թէլէկրաֆ նէզարէթի պինաի ճէֆտիտի ինշաաթ գօմիսիօնընտան

Տէմիր չաթը իչիւն բէնկլի վէ պուզ-լը ճամլար, ճամէքանա իչիւն թէ տէմիրի, պինանընն եան թարաֆլարընա վազ օ-լունաճագ տէմիր բարմագլըգ, պօտու-բում գաբուլարը վէ վէզնէնին տէմիր գանատլարը, ճամիի չէրիֆ գուպպէսի-նին սիման արմա ուսուլի իլէ իմալի, ճամիի չէրիֆ ճամէքանընին էթրաֆ գօրնիշէրինին ալչըտան իմալի։

Էվվէլճէ մէվգբի միւնագասայա վազ օլունարը իլան իտիլէն տէմիր չաթը ի-չիւն միւգթէգա ճամլար միւնագասասը չէհրը հալը Բուսմինին 15ինճի բազար էրթէսի կիւնի իհալէի էվվէլճէյէ վէ 17նճի չարշէնպէհ կիւնի իհալէի գաթիյէ իճրա գըլընճաաղընտան պէրվէճէնը պա-լէա տիկէր պէշ գալէմ իմալաթ տախի պու քէրրէ մէվգբի միւնագասայա գօ-նըլարգընտան, թալիպ օլանլարընը՝ հէր կիւն գօմիսիօնը մախսուսա միւրաճաաթ էյլէմիշլէրի։

10 իյլուլ 324

ԿԱՐԱՊԵՏԵԱՆ

ԱՂՋԿԱՆՑ ԵՐԿՐՈՐԴԱԿԱՆ ՎԱՐԺԱՐԱՆ

Գիշերօթիկ և ցերեկեայ, 12 տարու-ան կատարեալ ընթացքով 3 տարի մանկապարտէզ (երկսեռ), տարրական դասընթացք (երկսեռ), միջին դասըն-թացք (միայն աղջկանց), բարձրագոյն և երկրորդական հինգ տարուան ըն-թացքով (միայն աղջկանց)։

Բազմաթիւ Պոլսեցի և դաւառացի ազգասէր ծնողաց առաջարկին վրայ, Սկիւտար-Իճատիյէի կեդրոնին մէջ Ահա-բոն էֆ. Պաղասասբեանի նորակառույց օդասուն և բարձրադիր ընդարձակ շէն-քը գնեցինք, հոն հաստատուեցանք և բացինք մեր աղջկանց Բարձրագոյն-Երկրորդական վարժարանը, ուր ազգային և ընտանեկան ընտիր դաստիարակու-թիւն մը պիտի տրուի, ձեռնտա և պարկեշտ Հայ և օտարազգի ծանօթ ու-սուցչաց ձեռամբ։ Բացի կրօնական և բարոյական ուսուցումէ և մայրենի լե-զուէ, խնամով պիտի աւանդուին Թուրք-երէն, Ֆրանսերէն և Անգլերէն լե-զուներն բոլորովին նոր և մանկավար-ժական դրութեամբ, ինչպէս նաեւ ու-սողական բնագիտական և բնապատմա-կան, աշխարհագրական և պատմական ճիւղերն, գեղարուեստական, ձեռարո-ւեստի դասերն ձայնական և գործիա-կան երաժշտութիւնն բաղձացուած ե-զանակաւ։

Վարժարանը կը բացուի Սեպտ. 1ին դասախօսութիւններն կը սկսին նոյն ամսոյ 8ին Բ.շ. օր։

Կը հրաւիրուին պատ. ծնողք և պաշտպանք մինչեւ 1 Սեպտ. դիմել արձանագրութեան համար Տնօրէնութեանս, որ ամէն օր միեւնոյն կէսօր կը գտնուի իր բնակարանը, Սկիւտար – Իճատիյէ, Գայսերլի օղլու փողոց, թիւ 13։ Պայ-մանք դիւրամատչելի։ Հին դպրոցակեր-տով դասարանները պիտի բացուին։ Զատիանա օրիորդներ մասնաւոր ճիւ-ղերու կրնան հետեւիլ։

ՀԱՅՐԱՊԵՏ-ՏՆՕՐԷՆ
ՊԵՏՐՈՍ ԿԱՐԱՊԵՏԵԱՆ
10—6

ԹԻՒՃԱՐԻՅԷ

ՏԷՐՍԱԱՏԷԹ

ԹԻՃԱՐԷԹ ԲԻԱՑԱՍԸ

ՊՈՒՂՏԱՑ		Բարա
Պիրինճի պէյազ օգգասը	51	-
Իքինճի » »	48	-49
Մախլութ »	48	-
Զավտասրը »	46	-47
Սէրթ պիրինճի »	49	-50
» օրթա »	48	-
Մախլութ սէրթ »	47	-

Պու կիւն 1 վակօն Անատոլը վէ 3 վակօն Բումիլի պուղտայը վիւորտա իթ-միշ տիր։

ՈՒՆ	Ղրշ.
Եէրլի գըրմա Ա. չուվալ	100-
» » Բ. »	98-
Քիբիբ	

Օգգասը 21 - բարա։

ԱՐԲԱ

Տանիպ քիլէսի	15½-16½
Բումիլի վէ Մէրսին	15 -15½
Մըսըր Ալէքսանդրիա իչիւն պուրա-տա վաքօրա թէսլիմ բարա	37½-38
Եէրլի սարթիյաթը իչիւն »	38 -

ԲԱՄՊՈՒԿ ԲԻԱՑԱՍԸ

Լիվրբուլ 20 սեպտ.

Ցուլիս օգոստ.	4.64
Հոկտ. նոյեմ.	4.60

ՊՈՒՂՏԱՑ ԲԻԱՑԱՍԸ

18 սեպտ.

Նիւ-Եօրգ հազրը	101.3.4
» յուլիս իչիւն	105.3.4
» փեբր. »	103.3.4
» սեպտ. »	102.1.2
Լիվրբուլ հազրը	
» սեպ. »	7.4.3.4
» յուլիս »	7.5.7.8
Զիգակօ հազրը	
» սեպտ. »	95.
» յուլիս »	9.5.12

ՍԱՐԱՖԻՅԷ

ԷՎՐՕՊԱ ՊՕՐՍԱՍԸ

Լօնտրա 22 սեպտ.

Իսկիլիզ էհամը Իսկ, լիր.	085.63
Օսմ. էհամը Իւնիֆիյէ	92.75
» » » գարանտը	92.75
Օսմանլը Պանգասը	19.
Բուս 4%	87.
Պուլկար խթիգրազը	102.
Գամպիո Բարիզ 3 այ վատէ	25.27

Բարիզ 22 սեպտ.

Գօնսօլիտէ Իւնիֆիյէ աչըլտը	93.65
» » գարանտը	93.50
Ֆրանսըզ էսհ. 3 ֆր.	095.97
Բումիլի չըմէնտրֆէրի	175.25
Օսմանլը բէժիսի էհամը	423.
» Պանգասը	7.6.
Բուս 0/0 1906	100.15
Գրէտի Լիոնէ	1223.
Իթալիա էհամը	104.15
Սբանիօլ	96.57
Թրանսվալ	67.50
Գամպիո իւչ այ վատէ	25.15

Վիէննա 22 սեպտ.

Լօնտրա իւզէրինէ Գամպիո	239.30
Բումիլի չըմէնտրֆէրի ֆր.	185.
Օսմ. Բէժի ագսիօնը ֆր.	.

Պերլին 22 սեպտ.

Բուս. չըմէնտրֆէր (մարք)	146.90
Լօնտրա իւզէրինէ գամպիո	20.31

—o—

ԳԱԼԱԹԱ ՊՕՐՍԱՐԸ

Իւնիֆիյէ տիւն ագշ. գար.	100.30
» » էն եիւքսէք	101.24½
» » էն աշաղը	100.31
Պու սապահ այշրը	101.05½
Բուս. չըմ.ագշամ. գարանտը	171.⅓
» » էն եիւքսէք	173.
» » էն աշաղը	171.½
» » այշրը	172.⅔
Բէժի ագսիօնը Լ. Օս.	18.50
Նէֆիթ Քէֆա թրամվայ չիր-քէթի հիսսէ սէնէատաթը Լ. Օ.	2

ՊԱՆԳԱ ԱԳՍԻՕՆԼԱՐԸ

Թրամվայ	07.80
Ժուիանս	3.75
Օսպիկսիօն թրամվայ	474.
Ասիբանս Օթման	4.

Մատամ Տրվօ վէ Շաֆնէրին թահթը իտարէսինտէ

ՖԻԱՆՍԸԶ ԴԸԶԼԱՐ ՄԷԹԷԼՊԻ

Պէ՛զ լ՝ոնդրա եէդինչի ոթ-ղէ՛դ Նօ.

Մէքթէպը մէգրիբ թէրիհաթրնա 1908 *սեպտ.* 8/26*տան իթիբարէն պայլանրլամագ ադրը։*

Գայա օլընմագ վէ մալիւմաթ ալմագ իսթէյէնլէր բազար էրթէսի վէ բէնճէնպէր կիւնլէրի մէքթէպ իտարէսինէ միւրաճաաթ իթմէլի։

ՏԷՖԹԷՐԸ ԽԱԳԱՆԻ

*Իւսկիւտարը ճիվարընտա Բազարպաշը մահալլէսինտէ Միրօղլու օսգաղընտա 34 նումէրօ իլէ մուրգագամ օլուպ ադրթ միվէք պիր գրթա արաանրն նրսթ հիսսէսի համամճը Կարապետ էֆէնտիսինտէ օլուսուը հալտէ մուգատէմճէ պա սէնէտը բէսմի ան իչ ատէտ լիրաի Օսմանի տէյնի մուգապիլինտէ վէքեալէթը տէվրիդէ իլէ էֆէնտիսինտէ պուլունան մալիմ էյնուտուտա վէ էլմիշթէմիլաթ մէգրիբ նրսթ հիսսէնին միւտութի մուայնէնին միւրուր էյլէտիկի հալտէ, թէվֆիյէի տէյն օլընմասընտան նաչի վէքիլի տէվրի Վիյէն էֆ. թարաֆընտան վուգու պուլան իսթիտա իւզէրինէ, ուսուլ վէ նիզամը մուհիպլինէ թարիխը իլանտան իթիբարէն 45 կիւն մուրուրինտէ իհալէի էվվէլիյէսի վէ անտէն սոնրա 15 կիւն զարֆընտա 100տէ 5 զամմ գապուլ խորիէրէք, խիթմը միւտ տէթտէ իհալէի գաթիյէսի իհրա օլընմագ իւզրէ 61 կիւն միւտէթլէ մէվգրա միւզայէտէյէ գէնրլարդընտան, թաւիպ օլանլարընը վէ տահա զիյատէ մալիւմաթ ալմագ իսթէյէնլէրին մէգրիբ նրսթ արաանրն գրյմէթը մուխամմինէ վէ թախմինիյէսի օլան 3500 զրչ.ընը 100տէ 10ը նիսպէթինտէ բէյ ադէյէրինի միսթահրպէն Տէֆթէրը Խագանի նէզարէթը էյլիյէսի սէնէտտաթ իտարէի ուսումիյէսինէ միւրաճաաթ էյլէմէլէրի իլան օլունը։ 3—3

4 իյլուլ 324

Խազինէի Խասսա Շահանէ

*Խազինէի Խասսա Շահանէ իչուն պիր սէնէի քեամիլ զարֆընտա միւպայէա օլունաճագ թաշ վէ գում իլէ նազլիյէսի թալիպի էֆէնտիսինտէ օլուպ, իյլուլրն 6նճը ճումա էրթէսի կիւնիւ իհալէի էվվէլիյէսի վէ 10ճը չարշէնպէհ կիւնիւ սաաթ 10ա գատար 100տէ իչ թէնզիլի պկլդասլուլ եէվմը մէգրիբաթ իհալէի գաթիյէսի իհրա գրլընճաաղընտան, չէրաիթը միւթէֆէրրիայը անկամագ վէ միւնագասայա տաբիլ օլմագ իսթէյէնլէրին 100տէ 10 նիսպէթինտէ թէէմինաթ ադէյէսինի վէ եա միւթէպէր քէֆալէթինտէի միսթահրպէն եէվմը մէգրիբտէ նիհայէթ սաաթ 10ա գատար Խազինէի ճէլիլէի միւշարէյէյայա կէլմէլէրի։ 3—3

8 իյլուլ 324

* * *

*Խազինէի Խասսա Շահանէճէ պիր սէնէի քեամիլ զարֆընտա միւպայէա օլունաճագ արբա վէ եուլաֆ թաշիպի էֆէնտիսինտէ օլուպ, մահր հայը բումինին 11ճնի բէնճէնպիհ կիւնիւ իհալէի էվվէլիյէսի իհրա գրլընճաաղընտան, չէրաիթը միւթէֆէրրիայը անկամագ վէ միւնագասայա տաբիլ օլմագ իսթէյէնլէրին 100տէ 10 նիսպէթինտէ թէէմինաթ ադէյէսինի վէ եա միւթէպէր քէֆալէթինտէի միսթահրպէն եէվմը մէգրիբտէ նիհայէթ սաաթ 1ա գատար Խազինէի ճէլիլէի միւշարիէյէայա կէլմէլէրի։ 3—3

8 իյլուլ 324

ԷՎԳԱՖԸ ՀԻՒՄԱՅՈՒՆ

Պէյտլէէրինին նրսթը իրա 100 զչ.տան նուգտէն վէ նրսթը տիկէրի էվգաֆը Հիւմայունա մախսուս սուրէթ վէ սէրկի իլէ խրթա օլունմագ իւզրէ զիյրտէ մուհարրէր մանլիւլաթրն պէրմուճիպը նիզամ տէօրթ հաֆթա իլանընտան 324 սէնէսի իյլուլրն 1նճի կիւնիւնտէն իյլուլրն 8ճնի բազար էրթէսի սաաթ 10ա գատար 3նճի հաֆթա իլանընտա միւզայէտէյէրի իհրա գրլընճաաղընտան, թաւիպ օլանլարրն վէ տահա զիյատէ մալիւմաթ ալմագ իսթէյէնլէրին գրյմէթը մուխամմինէնին էօրիւնէ միւսալի թէէմին ադէյէրիյէ պէրաաթր էվգաֆը Հիւմայրն Մահլիւլաթ իտարէսինէ միւրաճաաթ էյլէմէլէրի։

Գրյմէթը

մուխամմինէսի

..27000.— Զաղմագճրլարտա Տայէ Խաթուն մահալլէսինտէ Վալիտէ Խանը օրթա գարու թահթանսինտէ 41 նումէրօլու թահթընտա մաթպախը միւշթէմիլ մուգատէմա պիր պապ օտա կէտիկի օլուպ, էլեէվմ մուհտէս իչ պապ օտանրն թէմամը. Ռիզա։

..6500.—Մահմուտ բաչա մահալլէսինտէ Պէզճիլէր ոսգաղընտա 29, 31, 33 վէ Եէչիլ Տիրէք ոսգաղընտա 2, 4, 6. 8 նիսմէրօլը 8 պապ տէքեաքին միւլքէլէրինին վէ մէղքիւր Պէզճիլէր ոսգաղընտա 27 նումէրօլը 27 օտայը հավի Թահթա խան տինմէքլէ մաարուֆ պիր պապ խանրն նրսթ հիսսէսի. Մուսթաֆա։

..30000.— Միրկէօն գարիյէ վէ ճատտէսինտէ 38 նումէրօլու 18 օտայը վէ միւշթէմիլաթը մալիմէյի հավի ախաչ պիր պապ սահիպանէնին թէմամը. Հաճի Ահմէտ։

..10000.— Դասրմ Բաչատա Հաճի Շապան մահալլէսինտէ Ուզուն եօլ Տէրէ պոյը ճատտէսինտէ 533, 235 նումէրօլը իքի պապ տիւքքանրն միւքթիյէ անճագ 235 նումէրօլու տիւքքան տէրունինտէ միւթէգարր պագդալ կէտիկինին թէմամլարը էօրիւնիւ Հիւսէյին։

..2500.— Պէյտլը միւզայէտէսի 2 պին.—Գանտիլի գարիյէսինտէ Ֆիլիսէ ոսգաղընտա 10 նումէրօլը տէրունինտէ պիր գուլյուը հավի 600 զրրա պիր զրթա մէնզիլ արաասընրն տէօրթ հիսսէ իթիպարբյա իքի հիսսէսի։

..8010.—Եէնի Պաղչէտէ Արբա էմինի մահալլէսինտէ Բէօրբիւ Պաղը ճատտէսինտէ 12 նումէրօլը քեարկիր 1 պապ էթմէքճի ֆրուտընրն 1.0 սէհիմ իթիպարբյա 48 սէհիմ թամ վէ 1 սէհիմին բուպ հիսսէսի. Ռիզա։

..000.—Իւսկիւտարտա Էվվիյա Խօճա մահալլէ վէ ճատտէսինտէ 15 նումէրօլը տէրունինտէ 1 գուլյուը հավի 1 զրթա արաանրն թէմամը. Բահմի։

..1525.— Շէհր էմինինտէ Երիքլի մահալլէսինտէ Թօրգաարու ճատտէսինտէ միւքթրբէր 126 նումէրօլը 2 օտայը հավի ախչապ պիր պապ մէնզիլին բուպ հիսսէսի. Օսման։

..3000.—Գալաթատա Արապ Ճամիի Շէրիֆի մահալլէսինտէ Մինա ոսգաղընտա 21 նումէրօլը 4 օտայը հավի ախչապ 1 պապ մէնզիլին նրսթ հիսսէսի. հաճի Էահէմ։

..9000.—Գալաթատա Արապ Ճամիի Շէրիֆի մահալլէսինտէ Մահմուտիյէ ճատտէսինտէ 105 նումէրօլը չէհրի 120 զչ. քիրալը ֆէվզինտէ 1 օտայը հավի քեարկիր 1 պապ տիւքքանրն նրսթ հիսսէսի. Շիւքրի։

..7500.—Տավուտ Բաչա մահալլէսինտէ Համալար խանը ոսգաղընտա 4, 6, 8, 10, 12, 14, 3 նումէրօլը իլէ մուբագգամ Համալար Խանը տիմքլէ մաարուֆ 1 պապ Խանրն վէ միւքթիմիլաթնան պուլրնան 1 պապ գանվկխանէ վէ 3 պապ տիւքանն վէ մուգատէմա արապալրգ ախրը էլեէվմ արաասընրն 8 հիսսէ իթիպարբյա 1 հիսսէսի. Ավնի։

ԱԹԻՆԱ ՊԱՆԳԱՄԸ

Թէմամէն թէսվիյէ օլունմրշ ակրմայէ իլէ իհթիյաթ ադէյէսի

50,000,000 ՏՐԱԽՄԻ

ՄԷՐԲԷԶԸ ԻՏԱՐԷՍԻ ԱԹԻՆԱՏԱ

Շ Ի Ի Պ Է Լ Է Ր

Տէրսաատէթ —Գալաթա վէ Սթամպօլ շիւպէլէրի իլէ պէրապէր— Լօնտրա, Իսքէնտէրիյէ, Գահիրէ, Սէլանիկ, Իզմիր, Բիրէ, Բաթրաս, Վալօ, Սիրա, Գալամաթի, Հաֆեա, Գանտիա։

Աթինա Պանգասը հէր նէվի պանգա մուամէլաթընը տէրէօճտէ էյլէր, էմթաա, էհտամ վէ թահվիլաթ իւզէրինէ ավանս, կէրէք Մէմալիքը Շահանէ վէ կէրէքսէ էվրօպա իւզէրինէ օլան չէքլէրին ոգնթօսը, հիսապը ճարի քիւչասը, չէք վէ զրէտի մէքթուպլարը էմիսիօնը, Թուրքիա վէ էվրօբանրն պաչլըճա չէհիրլէրինէ թէէտէյէ զրմնընտա թէլէկրաֆլա էմրլէր կէօնտէրիլմէսի։

Էսհամ պօրսասը.—Կէրէք բիացամրզ վէ կէրէքսէ էճնէպլիբայալար իւզէրինէ միւշթէրիլէրիմիզ իչուն էն զիյատէ մէնֆաաթպախշ շարթլարրա Պօրսա էմրլէրինին իհրասը։

Տէբօ իտիմէք իւզրէ զայէթ ճիւզի պիր պէտէլ մուգապիլինտէ պլիճիմէ էհտամը գապալ իթիտիկի կիպի, հէր նէվի գուբօնլարը ոգնթօ վէ եա թահսիլ էյլէր։

Աթինա Պանգասը՝ գացալարընտա պուլունան տօլապլարընը միւսաիտ շարթլարրա էհալիյէ իյճարա վէրիր։

Տ Է Բ Օ Լ Ա Ր

Աթինա Պանգասը՝ հէր նէվի ազչէ իլէ օլան տէբօլարը ամթիտէքի ֆաիզլէրլէ գապալ էյլէր.

Համիլինէ (ավիս) տէբօլար իչուն	3%
6 այլըգ » »	3½%
1 սէնէլիք » »	4%
2 սէնէլիք վէ տահա զիյատէ իչուն	5%

Տէբօլար հանկը ՝էվ ազչէ իլէ վագը օլուրսա. օ ազչէ չէքլինտէ օլաբրագ իտտէ իտիլիր։ Ֆաիզլէր՝ հէր սէնէնին յունվար 2սի իլէ յուլիս 1ի թարիխլէրինտէ թէէտիյէ օլունուր։

4% ֆայէզլի խուսուսի գարնէլէր.— Աթինա պանգասը ուֆագ սէրմայէտարանան իպարէթ միւշթէրիլէրինէ տէ հէր կէօնա սուհուլէթի վէրմէք արզուսընտա օլմաղլա, խուսուսի տէբօ գարնէլէր իհտաս իթմիշ օլուպ, պունլարրա ազամի օլարագ 100 (եիւզ) լիրայա գատար տէբօ իտէպիլիրլէր։

Պու գարնէլէր 4% նիսպէթինտէ ֆաիզ կէթիրմէքտէ օլուպ, պու պապտէքի թէէտիյաթ ասղարի օլարագ 25 զչ.տան (ալթուն ազչէ) պայլայաճագ ադրը։

Նահրբէք վէ վապուրի պօնօլար ադրը։

ՄՈՒԱՄԱԼԱԹ ԶԻՄԱՆԸ

Հէր կիւն էօյլէնտէն էվվէլ 9½*-ան էօյլէնտէն օնէր* 4*-թ և* 7*-ար։*

Ռումա կիւնէրի 9½*-ն 1է գ-ար։*

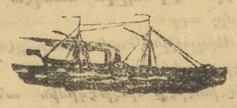

C F R·

ՐՈՒՄԱՆԻԱ

ՎԱՐՕՐ ԳՈՒՄԲԱՆԵԱՍԸ

ՔԷՕՍԹԷՆՃԷԾԷ ՀԱՐԷՔԷԹ	Էօյլէնտէն էվվէլ Ալաֆր. սաաթ 10տա
Վ-Թ-ՐԼ-Ը	
Բօմանիա	Սեպտ.19 ճ. էրթ.
»	» 22 սալը
Բրէնսիբէա Մարիա	» 26 ճ էրթ.
Իմբէրիալ Թրայան	» 20 սալը
Բրէնսիբէա Մարիա	Հոկտ. 3 ճ, էրթ.
Տաչիա	» 6 սալը
Բրէնսիբէա Մարիա	» 10 ճ. էրթ.
Բօմանիա	» 13 սալը
ԻԶՄԻՐ Վէ ԻՍՔԷՆՏԷՐԻՅԷԾԷ	Հարէքէթ ագչ. ալաֆր.սաաթ 1տէ
Վ-Թ-ՐԼ-Ը	
Իմբէրիալ Թրայան	սեպտ 19 ճ. էրթ.
Տաչիա	» 26 ճ. էրթ.
Բօմանիա	հոկտ 3 »
Բէկլը Կարոլ	» 10 ճ. էրթ.

ԵՕԼՃՈՒԼԸԳ ՄԻԻՏՏԷԹԻ

	սաաթ
Տէբսաատէթ Բէօսթէնճէ	12
» Իզմիր	18
» Իսքէնտէրիյէ	52
» Վիէննա	45
» Բարիզ	62
» Պէրլին	50
» Լօնտրա	72

Վաբօր սէֆէրլէրի Բէօսթէնճէտէ Շարգ էքսբրէս գաթարրլա Պէրլին վէ Բուամանիա էքսբրէսլէրինին վագթը հարաքէթլէրինէ կէօրէ իհթա օլունը։

Տօղրուտան ոսղրույա վէ եա մուխթէլիֆ սուրէթտէ հէր եէր իչուն եօլճու էչնա վէ էմթաա նագլ օլունուր։

Ֆիյաթլար էասէն թէնզիլ իսիմլը օլուպ, ֆէվգէլատէ թէնզիլաթ իլէ 90 կիւն հիւքմի օլմագ իւզրէ հարէքէթ վէ ավտէթ պիլէթլէրի տախի վէրիլիր։

Էքսբրէստէն մասատա վաբօր Բէօսթէնճէյէ վասլ օլտուղընտա, կէճէլէյին սուրէթը մախսուսէտ պիր թրէն հարէքէթ իտէճէկինտէն, հէր սապահ Պուքրէշտէն էվրօբայա կիմմէք իսթէյէնլէր՝ պու թէրթիպտէն իսթիֆատէ իտէպիլիրլէր։

Էքսբրէս գաթարը իլէ հարէքէթ իտէճէք օլան միհթէրէմտօճուլար՝ տէբօնալ վաբօրը եանաչտըը ըրնթըմ իւզէրինտէ պուլունան պաչլըճա անճէնթինէ միւրաճաաթ օլունա։

ՔԻՆԻՆ ՄԻԿՕՆ

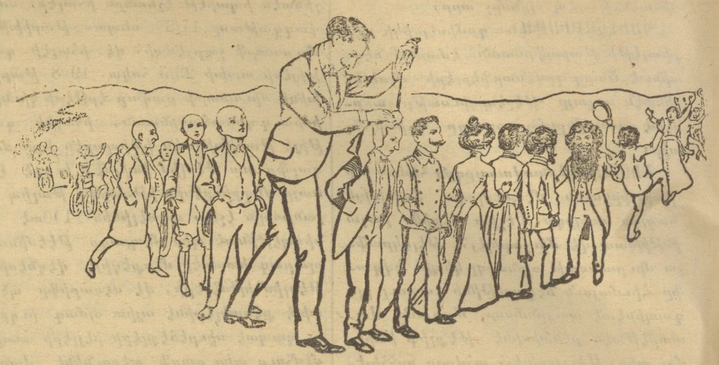

ԳՕԳՈՒԼՈՒ ՐՕՄ ՎԷ ԳՕԳՈՒՄԸԶ ՎԷ ԲԻԹՐՕԼ ԻԼԷ

ՊԻՐ ՏԷՖԱ ԹԻՇԷՐԻՊԼԻՍԻ ԲԻՅԱՃԷԹԻ ԻՏԷՐ

ԹԱԳԼԻՔՏԼԷՐԻՔՆՏԷՆ ՍԱԳԷԼՆԷԼԷՋ

Եէկէ-ռէ դէբօ... — *Միլանօտա Միկօն վէ շիւրէքքեասը։*

Մ-հ-լէ ֆէբ-էրիարէ — *Պէյօղլունտա Թիւնէլ խանընտա Մ. Ալպէրթի։ Գալաթատա Մ. Սթավրօ Եանօպուլոս։*

Թաշրարարատան օլունան սրքարրշաթ իչուն եալընզ Միհրան Փափազեան վէ շիւրէքքեասընա միւրաճաաթ իտէպիլիրլէր։ Պապ Ալի ճատտէսինտէ Ն՝. Եիրմի

ՕՍՄԱՆԼԸ ՍԻԿՈՒՐԹԱ

ՇԻՐԲԷԹԸ ՈՒՄՈՒՄԻՅԷՍԻ

1892 2/14 օգոստոս (20 սէֆէր 1310) թարիխի ֆէրմանը Հիւմայունը ճէնտապը Բատիշահի մանթուգը միւնիֆինէ թէշէքքիւլ իթմիշ տիր։

Գալաթատա Հէզարէն ոսգաղընտա Գօ-Օբէրաթիվ մաղազասը գարրսընտաքեանն նեղլը Խանընտա 14 նումէրօլուքտաբէի մէրքէզիյէ վէ մէվգրի աթիյէյէ միւրաճաաթ օլունապիլիր։

Սթանպօլտա Եէնի Ճամի ավլուսընտա Պանգը Օսմանի շիւպէսի։
» *Պաղչէ Գարուսընտա Շէյխիւլ Իսլամ խանընտա 10ա նումէրօտա Իսրաիլ Սատոզ էֆ.*
» *Վէզնէճիլէրտէ Ասպտի պէյ վէ գումբանեատը։*
» *Պաղչէ գարուսընտա Էմին էօնինտէ Իզմիր ոսգաղընտա Այմէյղուլու էֆ։։*
Գատրքէօյինտէ Զարը ճատտէսինտէ Անսաթասիատի։
Գատրքէօյինտէ Մատա ճատտէսինտէ Անթիբա էֆ.։
Պէյօլիւքտէրէտ Ա. Տէմարքի էֆ.
Պէյօղլունտա ճատտէի Քէպիրտէ Օսմանը Պանգը շիւպէսի։
Էրէնքէօյինտէ Բօսթա վէ Թէլէկրաֆ շիւպէսի գուրպինտէ Թէօլօկօս Եանդիտէ էֆ.։
Գալաթատա Թիւնէլ խանընտա 12 նումէրօտա Ա. Բիրժանց էֆ.։
Պէյօլիւ Ատատա Բէսուլ էֆ.։
Մագրիբէօյինտէ Սթասիոն ճատտէսինտէ Ա. Ակէքսիտէս էֆ.։

ՊԱՂՏԱՏ ՏԷՄԻՐ ԵՕԼԸ

ՇԻՐԲԷԹԸ ՇԱՀԱՆԷԻ ՕՍՄԱՆԻՅԷՍԻ

1908 սէնէսի Սեպտ.ին 4նճի բազար էրթէսի կիւնինտէն իթիբարէն ամէոշիւտ իտէճէք գաթարարրը Հարէքէթինի միւպէյյին ոգրթնամէ տիր.

ԳՕՆԻԱ-ԷՐԷԿԼԻ ՊՈՒԼԿՈՒՐԼԸ ԽԱԹԹԸ

Էչնա վէ եօլճու գաթարը Նօ. 622	Սթ.	Տգ.
Գօնիա սպհ. հար.	12	30
Գաչին խան »	1	1
Զօմրա »	1	45
Արբգ էօրէն »	2	13
Մանտասուն »	2	42
Գարաման միվ.	3	13
հար.	3	28
Սիտրօվա »	3	54
Այրանճը Տէրպէնտ »	4	44
Ակաճա »	5	20
Էրէկլի միվ.	5	45
հար.	6	5
Պուլկուրլու սպհ. միվ.	6	50

Էչնա վէ եօլճու գաթարը Նօ. 621	Սթ.	Տգ.
Պուլկուրլը սպհ. հար.	6	35
Էրէկլի միվ.	6	53
հար.	8	50
Ակաճա »	9	17
Այրանճը Տէրպէնտ »	10	01
Սիտրօվա »	11	43
Գարաման միվ.	11	07
հար.	11	22
Մանտասուն »	11	55
Արբգ էօրէն »	12	24
Զօմրա »	1	—
Գաչին խան »	1	36
Գօնիա ազչ. միվ.	2	05

ՏԷՕՃԶԷ ՕՐԻԱՆԹ ՊԱՆԳ

ԱԼԷՄԱՆ ԱՆՕՆԻՄ ԳՈՒՄԲԱՆԵԱՍԸ

ՊԷՐԼԻՆ, ՏԷՐՍԱԱՏԷԹ, ԻՍՊԷՆՏԷՐԻՅԷ, ԳԱՀԻՐԷ, ՀԱՄԲՈՒՐԳ։
Տէրսաատէթ Ալէքսան գօնօլօքսընտա մուգայէտ (1906 *յունվ.* 31*տէ*)

Տրէգռէր Պանգ, Ա Շաֆհուգէնչէր Պանֆիէրայն վէ Նոպիսնալ Պանգ Ֆիւր Տէյչլանտ Բրաֆիլնան մուէսսէս։

ՄԷՐԲԷԶԸ ԻՏԱՐԷՍԻ՝ ԳԱԼԱԹԱՏԱ ՎՕԳՎՕՏԱ ՀԱՏՏԷՍԻՆՏԷ ԵԱԿՈՐԵԱՆ ԽԱՆ։ ՍԹԱՆՊՕԼ ՇԻԻՊԼԻՍԻ՝ ՏԻԼՍԻԶԶԱՏԷ ԽԱՆ։

Դ-ար -ար-թ հէր կիւն -լ-ֆր. -ար-թ 9½-ան 4է գ-ար-ը
Ճումա կիւնէրի » 9½-ան 1է գ-ար։

Մէգքիւր պանգանրն Թ-ար-բրուֆ գ-ար-ը -ար-թ օլուպ, պու գարարբ-ը Թէվ-թ իսէնէրէ 1000 լիրայա գ-ար-ը օլան մէպ-լիպ իչուն 3½%, 1000 լիրա-ան զիյա-ե մէպ-լիպ իչուն 3% ֆայիզ իթ- էյլէյօր։

Գանքիլ պէրապէր, պանգա՝ թէյֆիէթի եվվէլէ մանալի կապէթ-ը-ը իւ-ն իթ-իրմէք չարթը իլէ ֆայիզին մրգ-ար-ը Թէգիա վէ եա Թէնգիզ իթմէք ուէ-հիյէթինի մուհֆ-ա էյլէր։ Թէվֆ իսիլէն մեգ-ան 200 լիրայա գ-ար-ը օլան մէպ-լիպ՝ իսթէնիլ-ի գէման կէրի ա-ան-պիլիր։ 200-ան 1000 լիրայա գ-ար-ը օլան մէպ-լիպ կէրի ա-մագ ի չիւն 8 կիւն եվվել, 1000 լիրայը միւթէճավուզ ադչէյի իսթիբար-ա իչուն 30 կիւն եվվել պանգայա իսպարը թէյֆիէթի իթմէք իչուն գ-ար-ը։

Մէգքիւր պանգա՝ գ-ար-ը պարար իլէ եէնէգի պարարարրը- միւթ-ալիգ ադրարբրշ-ը -ար-ի չէրիթը միւթ-ալիգ իչուն գ-ար-ը գ-ար-ը էյլ-ի-կի կիպի, վէ-թէթիքլէ իչթիր- իսիլէն թ-ահվիլաթը էմրը մուհֆ-ա-ը իչուն ադրբ-ա իհտիրէթ ալմագ։

Դիկոտ Ֆիտիլ էնիրունն թ-ահվիլաթընդն ամարթիրբրման թէչիթ-էրինա գ-ար-ը գ-ար-ը թ-ահվիլաթ մէպ-ալիգ էյլ-ի-կի կիպի, գ-ար-ը գ-ար-ը իչ-ի մադիրիէյի տիկուրթ- էյլեր։

ԱՎԻԵՆԸՐ ՊԱՆԳ ՖԷՐԱՅՆ

Սէրմայէ 130,000,000 *գուրան (քեամիմիլէն թէէտիյէ օլունմը)*

Իհթիյաթ ադչէսի 38,000,000 *գուրան։*

1869 *սէնէսինտէ թէէսիս օլունբաշ, մէրբէկը իտարէսի Վիէննատա պուլունմագտա վէ մանլիհագաթը էյլէթէ 12 խարէխանէսի պուլընմագտա տրը։*

Շիհվէլէր.—Բրակ, կրաց, Պրին, Զիկ, Գուտա-Բէչթա, Լէմպերկ, Սէրնովիչ, Գլակենֆուրթ, Պիլից-Պիսէն Գարլպատ, Բիլէն, Բրոչնիգ, Օլա-Ռօլթէն, Թեպլից, Վիվլաթ վէ Վիէնէր Նէօչթատ։

ՏԷՐՍԱԱՏԷԹ ՇԻՒՊԼԻՍ

Գալաթատա իտարէխանէսի՝ Գամանթ խանընտա Աւաթրիա բօսթ-խանէսի իւզէրինտէ,

Սթանպօլ իտարէխանէսի՝ Էյլթ-թիպ խան Քիւչիւք Ալիր էֆ. ոսգաղընտա։

Վիէնէր Պանգ Ֆէրայն՝ պանգայա միւթէալիգ քեաֆքէի ումուրլա մէղզուլ օլուր, էգճիմէ գօնթ գուրան աչար, թ-ահվիլաթը հրթգ վէ տէրօ լ-որ, գէյմթի թ-ահվիլաթ ըէն պրբագմագ մուգապիլինտէ գօնթ գուրան իլէ -ավանս վէրիր, չէք իհրաճ, հէվալէլէր թթ- վէ թ-ահվիլաթ թ-ահվիլաթ թ-ահվիլաթ գուրան իտէր, պօրսայա միւթէալիգ մուամէլաթ Տէրսաատէթ վէ պիլուսմամ մէմալիքը էճնէպիյէ բիացալարընա թ-ահվիլաթ -ալը -ապթը, գուրան վէ թ-ահվիլաթ գուրանրը ոգնթ- վէ թ-ահվիլ իտէր, ումամ բիացալար իւ-վերինէ բալիցա -ալը վէ սաթ-ը. էրէ

Նահրբէք վէ վապուրի պօնօլար ադրը։

ՄՈՒԱՄԱԼԱԹ ԶԻՄԱՆԸ

Հէր կիւն էօյլէնտէն էվվէլ 9½*-ան էօյլէնտէն օնէր* 4*-թ և* 7*-ար։*

Ռումա կիւնէրի 9½*-ն 1է գ-ար։*

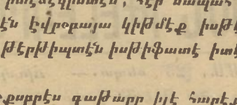

C F R·

ՐՈՒՄԱՆԻԱ

ՎԱՐՕՐ ԳՈՒՄԲԱՆԵԱՍԸ

ՔԷՕՍԹԷՆՃԷԾԷ ՀԱՐԷՔԷԹ	Էօյլէնտէն էվվէլ Ալաֆր. սաաթ 10տա
Վ-Թ-ՐԼ-Ը	
Բօմանիա	Սեպտ.19 ճ. էրթ.
»	» 22 սալը
Բրէնսիբէա Մարիա	» 26 ճ էրթ.
Իմբէրիալ Թրայան	» 20 սալը
Բրէնսիբէա Մարիա	Հոկտ. 3 ճ, էրթ.
Տաչիա	» 6 սալը
Բրէնսիբէա Մարիա	» 10 ճ. էրթ.
Բօմանիա	» 13 սալը
ԻԶՄԻՐ Վէ ԻՍՔԷՆՏԷՐԻՅԷԾԷ	Հարէքէթ ագչ. ալաֆր.սաաթ 1տէ
Վ-Թ-ՐԼ-Ը	
Իմբէրիալ Թրայան	սեպտ 19 ճ. էրթ.
Տաչիա	» 26 ճ. էրթ.
Բօմանիա	հոկտ 3 »
Բէկլը Կարոլ	» 10 ճ. էրթ.

ԵՕԼՃՈՒԼԸԳ ՄԻԻՏՏԷԹԻ

	սաաթ
Տէբսաատէթ Բէօսթէնճէ	12
» Իզմիր	18
» Իսքէնտէրիյէ	52
» Վիէննա	45
» Բարիզ	62
» Պէրլին	50
» Լօնտրա	72

Վաբօր սէֆէրլէրի Բէօսթէնճէտէ Շարգ էքսբրէս գաթարրլա Պէրլին վէ Բուամանիա էքսբրէսլէրինին վագթը հարաքէթլէրինէ կէօրէ իհթա օլունը։

Տօղրուտան ոսղրույա վէ եա մուխթէլիֆ սուրէթտէ հէր եէր իչուն եօլճու էչնա վէ էմթաա նագլ օլունուր։

Ֆիյաթլար էասէն թէնզիլ իսիմլը օլուպ, ֆէվգէլատէ թէնզիլաթ իլէ 90 կիւն հիւքմի օլմագ իւզրէ հարէքէթ վէ ավտէթ պիլէթլէրի տախի վէրիլիր։

Էքսբրէստէն մասատա վաբօր Բէօսթէնճէյէ վասլ օլտուղընտա, կէճէլէյին սուրէթը մախսուսէտ պիր թրէն հարէքէթ իտէճէկինտէն, հէր սապահ Պուքրէշտէն էվրօբայա կիմմէք իսթէյէնլէր՝ պու թէրթիպտէն իսթիֆատէ իտէպիլիրլէր։

Էքսբրէս գաթարը իլէ հարէքէթ իտէճէք օլան միհթէրէմտօճուլար՝ տէբօնալ վաբօրը եանաչտըը ըրնթըմ իւզէրինտէ պուլունան պաչլըճա անճէնթինէ միւրաճաաթ օլունա։