Ն° 7114 1908 ԴԵԿՏԵՄԲԵՐ 29-11 ԲԱԶԱՐ ԷՐԹԷՍԻ 18 ԶԻԼՀԻՃՃԷ 1326 29 ԳԵԱՆ. ԷՎՎԷԼ. 1324 24ՆՃԻ ՍԷՆ

ՍԱՀԻՊԻ ԻՄԹԻՅԱԶ ՎԷ ՄԻԷՏԻՐԻ
ՅԱՎԱՏ. ՎԷՔԻԼԻ
ՅԱԿՈԲ ՃԻՎԷԼԷԿԵԱՆ

ՊԱՊԸ ԱԼԻ
ՍԱՏԱՐԻՄ ԴԱՐՈՒՄԸ
ԴԱՐՇԸՍԸՆՏԱ
Ն. 49

Կազէթայս այիա մէվաատ հագգընաս սահիպը իմթիյազա միւրաճաաթ օլունուր։ Սահիպը իմթիյազըն իմզասը վէ կազէթանըն մէօհրը մախսուսբյա մաթպաանըն մաթպու մագալուզյար թէէմիյաթը եալընզ միւթէպէր վէ մէշրու օլաճագ մը։

ՃԵՐՏԷԻ ՇԱՐՔԻՅԷ

1877 ՍԷՆԷՍԻՆՏԷ ՏԻԳՐԱՆ ՃԻՎԷԼԷԿԵԱՆ ԹԷԷՍԻՍ ԻԹՄԻՇ ՏԻՐ

ԲՈԼԻԹԻԳԻՅԷ, ՄԻԼԼԻՅԷ, ԹԻՒՃԱՌԻՅԷՎԷ ՍԱՐՐԱՖԻՅԷ

20 ԲԱՐԱ ԵԷՎՄԻ ՍԷՐՊԷՍԹ ԿԱԶԷԹԱ 20 ԲԱՐԱ

جريدهٔ شرقيه
دیکران حیوه‌لك ۱۲۹۳
سنه‌سنده تأسیس اتمشدر
صاحب امتیازی جبره‌لکیانه

DJERIDÉI CHARKIE
FONDÉ EN 1877
Directeur-Propriétaire
AGOP DJIVÉLÉGUIAN
AVOCAT
Vis-à-vis la Sublime Porte
No. 49

ԱԳՈՆԷ ԳԻՆՔԱԼԱՐԸ

	Բէյրին օրարագ	12 այլըգ	6 այլըգ	3 այլըգ
ՍԹԱՆԳՈՂ		140 ղ.	70 ղ.	40 ղ.
ԹԱՇՐԱ		150 ղ.	80 ղ.	45 ղ.
ՄԷՄ. ԷՃՆԷԳԻՅԷ		32 ֆր.	17 ֆր.	10 ֆր.

Մէէհթիյէ 20 ղրշ.-ատն

ՄԻԽԻԹԷՐԻԼԷՐԻ ԳԱՐՇԸ

ՊԻՐ ՀԱՔԷՄ ՀԷՅՅԷԹԻՆԻՆ ԼԻՒԶՈՒՄԻ

Պէօյիւք ինգիլապարատան (յեղափոխութիւն) սօնրա, հաթթա՛ պազէն օ ինգիլապար իլէ պէրապէր, նէֆսանիյէթ գավկալարը, իթհամլար, վէ՝ չօգ քէրէ՝ տէհլէթլի հագգսրզլըգլար զուհուր իթմէմէսի բէք ազ տէֆա կէօրիւմուշ մը։

Միլլէթլէրին թէհլէտարուտ տէվրէսինտէ՝ չախսի եախօտ սիյասի զարազլարըն պիր մէվզը թուութմասը էնտէր տիր։ Տիւնեատա՝ Ֆրանսզլարըն 1789 իսթիլալը Քէպիրինտէն տահա բարլագ պիր իսթիլալը միլի թատավուր օրընամազ։ Ֆագաթ պու իսթիլալրն չանլը տահիֆէլէրի եանընտա՝ «տէհլէթ կիւնլէրին»ին (թէրբէօր) եէլէմի ֆէզլէքլէրի վէ «չիպհէլիլէր գանունընին թաթպիգինտէն իլերի կելէն մուելլիմ ճինայէթլէր վար արը։ Զէման օ չանլը տէվրէլէրին թարիխնէնտէ, պու լէքելի սահիֆէլէրին հիւքմինի սիլէր տէ, օնլար տա հիքեայէ գըլընան էսէֆամիզ վուգու�թը, թէֆէրրուաթ նէվիսնէն պրագը։ Ինգիլապըն միլլէթ թէէմին իթթիկի սասատէթ օ զատար պէօյիւք տիր քի, օ ումումի սասատէթին իսթիհալը էնասընտա, եախօտ օնըն իսթիմալինի միւթէգրզ վուգուս կելէն քիչիւք հագգըզլըգլարա թէֆէրրուաթ նազարըյլա պագլըրը։ Շեմսի Ֆրանսա բէյրը վիւքելասը օլան Մ. Բլէմանսօ՝ պունան պիր գաչ սէնէ էվվէլ՝ մէճլիսը մէպուսանատա Իսթիլալը Քէպիր հագգընտա ճէրէյան իսէն պիր միւպահասա էնասընտա՝ «Պիզ օ Իսթիլալա եէքբարէ պիր ճէվիէր (պլօք) նազարըյլա պագարըզ։ Հիչ պիր գրմընը ումումընտան այրընմայըզ» ամէմի իսի։ Զէման կէչտիքճէն սօնրա՝ ֆիլհագգա՝ պէ-յէ տիր։ Սէլամէթը ումումիյէի թէէմին իսէն պիր զալէպէի միլլիյէնին մուհաքէմէսինէ՝ քիչիւք հիսապլար իսթալ էյլէմէք ճայիզ օլմամազ։ Ֆագաթ՝ հագսըզըգլարը ումումի պիր նազարլա թէլագգը էթմէք, ինգիլապըն թարիխի վէ մէճէնի մահկիյէթինի մուհաքէմէ իչին, վէ անճագ՝ սէնէլէր կէչտիքճէն սօնրա եարբլապիլէճէք պիր շէյ տիր։ Եարբն կէլէճէք ինսանլար՝ «պէօյէ ազիմ վուգուաթ էսնասընտա՝ ուֆագ թէֆէք հագգըզլըգլար տա վուգուս կէլմէսի թապի իսի» տէյէպիլիրլէր։ Պու կիւն եազամագտա օլանլարըն՝ «հագգսըզլըգ վուգուի տէ թապի տիր» տէյիպ, լագայտանէ տավրանմալարը՝ հիւրբ պիր միլլէթէ գաթիյէն եագըշմազ պիր մէսլէք տիր։ Զունքի հիւրրիյէթ հագգըզլըգլարա կէօդ գարամագլա մուհաֆազա օլընմազ։ Հիւրրիյէթ՝ հագգսըզլըգլարա միւասատէ իթմէմէք սայէսինտէ մուհաֆազա վէ թագվիյէ իսիլէպիլիր։

Մուգատտէս վաթանըմըզտա տէվրը ճէպիտ պաշլայալը պէրի՝ չանլը իթթիհատլար եանընտա, մաղիտէն գալմա ինսիթաք վէ իթհամլար տա պաշ կէօսթէրտի։ Մաթպուաթըմըզըն հէր գըսմընտա չիտտէթլի միւպահասալար ճէրէյան իթթի։ Թիւրք մաթպուաթը ալէմինտա՝ «Ֆագաս» իլէ «Շուրան Իւմմէթ արասընտա զուհուր իսէն միւսլամանա չէտիտէ՝ հիւրրիյէթ նամընա ճէնկլէշիլիկի սըրատա՝ հրսալարըն նէ՞ տէրէճէլէրտէ չիտտէթ քէպ էյլէմէ օլուղընը իսպաթ իթթի։ Տէնիլէպիլիր քի, չու տէվրին պիտայէթինտէն պէրի՝ չէք սիրիւմմէթիք պիր նամա նասիրէն թէասիւֆ իսիլի։

Էյի օլան բէք չօգ չէյլեր կիպի, հիւրրիյէթ տէ սուի իսթիմալա միւսիտ տիր։ Ֆանունը էսասի հիւրրիյէթը Շեսսիյէի տիկէրինին հիւրրիյէթինէ թէհվիւզ իթմէմէլէ թահամ էյլէյօր։ Տէլիկլիզ օլարագ չունը պունը իթհամ իսէնլէրէ հատալարընը անլաթմագ իչին Մաթպուաթ վէ Մէհանքիմ վար արը։ Հիչ պիր հագիգաթ մէքթում գալմազ։ Հիչ պիր իքթիրա հագիգաթ սըրասընա կէչէմէզ։ Հիւրրիյէթին է՛ն պէօյիւք նիյմէթի հէր հագգըն միւասֆասընա իմքանա բէյտա էյլէմէսի տիր։

Շու սօն վագթլարա գատար իսմլէրէ չամուր սիրմէք մէալէքինի իրթիզամ իսէնլէր միւպահասալարա պէնիմ նամըմը գարըշարմամըզ իսիլէր։ պիր տէֆա ալէյհիմտէ իմզասը պիր քեազրա նէյր իսիլիկինի Մըսրրտա չըգան իքի էրմէնիճէ կազէթատա հազիգաթըն պէյանը վէ չէրէֆինին մուհաֆազասը եօլընտա վէրիլէն ճէվապատան անլամըշ իսիմ։ օ քեազրար խայլի արատրմ։ պուլամատրմ, չիւնքի է՛ն ալէգատատար օլանա խապէր վէրմէքսիզին իճրայի խուսուսմէթ իթմէք տէ իմզասը իշ կէօրէնլէրին չանընատան տը։ Պու ատամլար տայտա սիլահը—մատաի վէ մանէվի սիլահը—գարանլըգ սօգագլարտա, թէնհա քէօշէ-պաշլարընտա իսթիմալ իսէրլեր։

Սախիբէն եազալը եալանլարընը ալթընա իմզասը գօյմազա ճէսարէթ իթմէյէն պիր շախս աա պանա գարշը տէհլէթլի իթհամլարտա պուլընը։ օ իթհամլարա լայզ օլորզլարը ճէվապը կէօնտէրմիկսի կիպի, շիմտի [illegible]արթզգ պէնի մէճաուր իսէնլէր զուհուր իթթիկի ճիհէթլէ, շախսըմ վէ նամըմ իչին զայէթ չէրէֆլի օլան պազը հագիգաթլարընը թէզահիւրի զընընատա, իյճապ իսէն վէսայիթէ տէ միւրաճաաթ էյլէմիմ։ Բէք եազընը զէմանատա, անլաշըլմազ ալ մը քի Տիրան Քէլէկեան քիմ իմիշ. Իսթանպօլատա, Էվրօքատտա Մըսրրտա նէ՞ եաբմըշ. հայաթընը նա՞սը պիր մագսատէ հասր իթմիշ, վէ Երմէնի-Թիւրք պիրատերլիկինին հուսուլինտէ նասը՞լ պիր մէվզը իհրազ էյլէմիշ։ Հէր նէ եաբմըշ իսէմ, մահդա վազիյէթ պիլերէք եաբմըշ օլաղընմ վէ համա օլսուն քէնտի սայրմ վէ իգթիսարընմա սիւնանանը հէր թարաֆընատա չէրէֆլի պիր մէվզը իշղալինէ միւգթէտիր պուլընմաղընմ ճիհէթլէ, պու հագիգաթլարը մէյատանա գօյմագտան իհթիրազ էյլէմիշ իսիմ։ Պէն էօյլէ իթթիգատ իսէրիմ քի ճիհատէն միւլէթերվէր օլան ինսանլարա մահվիյէթ (ռուհարհութիւն) եագըշըր։ Ֆագաթ մահվիյէթ պիր ինսանըն քէնտիսինի թահզրիր իթթիրմէսի սերէճէսինէ գատար վարամազ։ մատամ քի պէնի իթհամ իթմէք քիսթախլըզընատա պուլընանլար օլաբ, հագիգաթլար մէյատանա չըգմալը արը։ Հագիգաթլար մէյատանա չըգատագ արը։

Պուրատա պու պէնտի եազմագտան մագսէտիմ՝ միւպահասայը «Ճէրիտէի Շարգիյէ»նին սիւթունլարընա նազլ էյլէմէք սէյիլ տիր։ Խայր՛ը։ Իթհամլար նէրէյէրտէ նէյր օլընաը իսէ, միւասֆասլար տա օրալարտա կէօրիւնէճէք տիր։ Էլեէվմ մէյատանը միւպահասայա գօնըլան մէսէլէյէր խարիճինտէ գալան հագիգաթլարա կէլինճէ, օնլարըն պէյանը՝ միւշմնէրիմին եարաբզլարը կիպի էօյմիւշ ատամլարընը չէհատէ՝ նինէ միւբաճաաթ իթմէքլէ տէյիլ, պէրճայաթ ինսանլարընն չէհատէթիյլէ վուգուպուլաճագ արը։ Էօյլէ զէվաթընն պէյանընյա վուգու պուլաճագ արը քի՝ չէրիքլէրինէ, նամուսբէրվէրլիքլէրինէ, հագիգաթա սատագաթլարընա հի՛չ քիմսէ չիւպէ իսէմէզ։

Պէնիմ պուրատա պու պէնտի եալմագտա՝ չախսընմա ախտ օլան մէսէլէ ֆէվգէնտէ պիր էմէլիմ վար արը։ Պէն չախսընմը միւտաֆասյա, հէ՛մ տէ զալիպանէ վէ մուզաֆֆէրիյէթլէ միւտաֆասյա միւզթէտիրիմ։

Զաթէն՝ վուգու պուլան հիւճումլարա՝ գուրշունը կէօյիւսէ տէյիլ սըրթա տօզրու ուրզմագ նէվինանէն օլարագ իմզասը քեազրալար վէ պէնտլէր իլէ պաշլանմըշ օլմասը, պու չէյլերի եաբանլարընն նէ ախլէգատա մախլուգլար օլտուգլարընը իսպաթա քաֆի տիր։

Պուրատա՝ մէնաֆիի ումումիյէ նամընա պիր սիւալ իսրատ իսէէկիմ։

Պու եօլտա խնատալարընն վէ իթհամլարընն մէրճիի հանկը մանքէմէ տիր։

Հիւքիւմէթ մանքէմէլէրինէ միւրաճաաթ օլընտրգտա՝ միւթէֆէրինին՝ լայզգ օլարընը միւճաղաթը կէօրէճէկի մուհագգագ արը։ —Ֆագաթ պու միւճաղաթ իչին էսասընը թէմիզլէմէղ։ Խուսուսմէթին չէքլի օ գատար տաի, վէ իսթիմալ օլընան քէլիմէլէր օ գատար մէսուլիյէթի միւսթէլգիմ տիր քի՝ միւֆթէրինին իչին էսասընա վարըլմագսըզընն ճէպայա չարբըլմասընա քիֆայէթ իսէր։ Ֆագաթ թատագիպ իսիլէն մագսատ պու տէլիլ տիր։ Էն պէօյիւք ճէզասը՝ քէնտի ախլէգը, քէնտի թըշնէթի օլան պիր չախս՝ ալթը հապսխանէտէ եամըշ, եախօտ եամամըշ, աղլէպը իհթիմալաթա կէօրէ, թէէմիյէ իսէտէյեէկի պիր ճէզաի նագտի վէ եա թագվինաթա մահքիմ իսիրմիշ եախօտ իսիրմիշ, պունատան էսասը մէսէլէյէ նէ՞ իրթիպաթ վար։ Զաթէն էֆքեարը ումումիյէնին պու կիպի տախիլի ֆէյլերիմիզին հիւքիւմէթ մանքէմէլէրի հուզուրընա կէօթիւրիլմէսինէ միւսահատ օլմատրընը՝ չու օսն զէմանլարատա ահվալ թէմամըլա իսպաթ էյլէմէքտէ տիր։ Արզու իսիլիյօր քի՝ պու եօլտա քիրլի չամաշրլարը քէնտի արամըզտա եզայալըմ։

Իթթիրա վէ էմմալի իչէրէ պագմագ՝ էսասէն Բաթրիգխանէթէ մէճպուրի տէյիլ տիր։ Ֆագաթ՝ Բաթրիգխանէ միլլէթին պաշը։ Վէ Նուֆուզը մանէվիսի ճիմլէմիզ թարաֆընատա գագալ իսիմիզ պիր մագամ արը։ Խուսուսիյէ պու կիւն Բաթրիգլիք մագամընատա ատալէթին թիմամը միճէսէմի օլմագ իւզրէ թագիս իթթիկիմիզ պիր զաթ պուլընյօր։

Տիկէր թարաֆատա՝ հէր քէսին՝ ալէգատատար օլարընը պիր իսթիլաքը՝ հաքէմէ թէվտի էյլէմէկէ հագգը վար արը։ Իչէ պաշլանարընը զէման թանզիմ վէ թարաֆլէյն ճանիպինատէ իսիղա գըլընան պիր պէյանանմ՝ վէրիլէճէք գարարընն պիր բէսմի մահքէմէ ճանիպինատէն սատը օլմուշ պիր հիւքմ ատրեճէսինտէ միւթէպէր վէ մէրիհլիճբա օլմասընը թէէմին էյլէր։ Աճապա էյի օլմազ մը քի՝ Բաթրիգխանէմիզա՝ ալէգատատարանընն միւրաճաաթը իւզերինէ պու կիպի իսթիլաֆլարը թէազիգ ու թահգիգ իթմէք իչին, պիր հաքէմ հէյեթի վիճուռէ կէթիրիլսին։ Պիր ատամ միլլի իչէրատէն ասլայը իգթիրայա օղրարատա նէ՞ եաբապիլիր։ Նէ՞ եաբաճագ արը։ Պու եօլտա իթհամ վէ խանալարը թէազիգ էյլէմէք իչին պիր մագամ լազըմ արը. օ մագամ իսէ հուզուզչինասանատան միւրէքքէպ օլարագ Բաթրիգխանէտէ թէչքիլ գըլընմըշ պիր հէյեթը միւթէպէրէ օլապիլիր։

Իմզալարընը մէյատանա գօյմագսըզընն ալէմին նամընա լէքէ սիրմէկէ եէլթէնէն վիճատանսըզ ատամլարը, եազալարընատան թուութուպ, եազըզլարընը վէ սեօյլէտիքլէրինի իսպաթ իթմէք իւզրէ, կէօթիւրէճէք մէրճի՝ Բաթրիգխանէտէ պուլընմալը արը։

ՏԻՐԱՆ ՔԷԼԷԿԵԱՆ

ԼԻՍԱՆԸ ՕՍՄԱՆԻՆԻՆ

ՍՈՒՐԷԹ ՎԷ ՎԷՍԱՅԻԹԸ

ԹԷՏՐԻՍԻՅԷՍԻ

«Ճէրիտէի Շարգիյէ»նին 7107 նօմէրօսընտա Տիրան էֆ. Քէլէկեան, լիսանը Օսմանինին էհէմմիյէթինտէն պահիս պիր մէգալէ նէյր իսատ, ելեէվմ մէքթէպլէրիմիզատ պու էմրը մուհիմմէ հիչ պիր սուրէթլէ նազարը էհէմմիյէթ աթթ օլունմամարընընա տաիր պէյանը թէէսիֆ ու թէէսիր իթմիշ իսի։

Տիրան էֆ. լիսանը Օսմանինին պիզատ սիւրաթը միմքինէ իլէ թահսիլի վէ մաթլուսպէ մուվաֆֆագ պիր բրօկրամ թանզիմի իչին պիր թագըմ շարթլար բանլարընն նէ ախլէգատա մախլուգլար օլտուգլարընը իսպաթա քաֆի տիր։

Պուրատա՝ մէնաֆիի ումումիյէ նամընա պիր սիւալ իսրատ իսէէկիմ։

Պու եօլտա խնատալարընն վէ իթհամլարընն մէրճիի հանկը մանքէմէ տիր։

Հիւքիւմէթ մանքէմէլէրինէ միւրաճաաթ օլընտրգտա՝ միւթէֆէրինին՝ լայզգ օլարընը միւճաղաթը կէօրէճէկի մուհագգագ արը։ —Ֆագաթ պու միւճաղաթ իչին էսասընը թէմիզլէմէղ։ Խուսուսմէթին չէքլի օ գատար տաի, վէ իսթիմալ օլընան քէլիմէլէր օ գատար մէսուլիյէթի միւսթէլգիմ տիր քի՝ միւֆթէրինին իչին էսասընա վարըլմագսըզընն ճէպայա չարբըլմասընա քիֆայէթ իսէր։ Ֆագաթ թատագիպ իսիլէն մագսատ պու տէլիլ տիր։ Էն պէօյիւք ճէզասը՝ քէնտի ախլէգը, քէնտի թըշնէթի օլան պիր չախս՝ ալթը հապսխանէտէ եամըշ, եախօտ եամամըշ, աղլէպը իհթիմալաթա կէօրէ, թէէմիյէ իսէտէյեէկի պիր ճէզաի նագտի վէ եա թագվինաթա մահքիմ իսիրմիշ եախօտ իսիրմիշ, պունատան էսասը մէսէլէյէ նէ՞ իրթիպաթ վար։ Զաթէն էֆքեարը ումումիյէնին պու կիպի տախիլի ֆէյլերիմիզին հիւքիւմէթ մանքէմէլէրի հուզուրընա կէօթիւրիլմէսինէ միւսահատ օլմատրընը՝ չու օսն զէմանլարատա ահվալ թէմամըլա իսպաթ էյլէմէքտէ տիր։ Արզու իսիլիյօր քի՝ պու եօլտա քիրլի չամաշրլարը քէնտի արամըզտա եզայալըմ։

Իթթիրա վէ էմմալի իչէրէ պագմագ՝ էսասէն Բաթրիգխանէտէ մէճպուրի տէյիլ տիր։ Ֆագաթ՝ Բաթրիգխանէ միլլէթին պաշը։ Վէ Նուֆուզը մանէվիսի ճիմլէմիզ թարաֆընատա գագալ իսիմիզ պիր մագամ արը։ Խուսուսիյէ պու կիւն Բաթրիգլիք մագամընատա ատալէթին թիմամը միճէսէմի օլմագ իւզրէ թագիս իթթիկիմիզ պիր զաթ պուլընյօր։

Տիկէր թարաֆատա՝ հէր քէսին՝ ալէգատատար օլարընը պիր իսթիլաքը՝ հաքէմէ թէվտի էյլէմէկէ հագգը վար արը։ Իչէ պաշլանարընը զէման թանզիմ վէ թարաֆլէյն ճանիպինատէ իսիղա գըլընան պիր պէյանանմ՝ վէրիլէճէք գարարընն պիր բէսմի մահքէմէ ճանիպինատէն սատը օլմուշ պիր հիւքմ ատրեճէսինտէ միւթէպէր վէ մէրիհլիճբա օլմասընը թէէմին էյլէր։ Աճապա էյի օլմազ մը քի՝ Բաթրիգխանէմիզա՝ ալէգատատարանընն միւրաճաաթը իւզերինէ պու կիպի իսթիլաֆլարը թէազիգ ու թահգիգ իթմէք իչին, պիր հաքէմ հէյեթի վիճուռէ կէթիրիլսին։ Պիր ատամ միլլի իչէրատէն ասլայը իգթիրայա օղրարատա նէ՞ եաբապիլիր։ Նէ՞ եաբաճագ արը։ Պու եօլտա իթհամ վէ խանալարը թէազիգ էյլէմէք իչին պիր մագամ լազըմ արը. օ մագամ իսէ հուզուզչինասանատան միւրէքքէպ օլարագ Բաթրիգխանէտէ թէչքիլ գըլընմըշ պիր հէյեթը միւթէպէրէ օլապիլիր։

Իմզալարընը մէյատանա գօյմագսըզընն ալէմին նամընա լէքէ սիրմէկէ եէլթէնէն վիճատանսըզ ատամլարը, եազալարընատան թուութուպ, եազըզլարընը վէ սեօյլէտիքլէրինի իսպաթ իթմէք իւզրէ, կէօթիւրէճէք մէրճի՝ Բաթրիգխանէտէ պուլընմալը արը։

ՏԻՐԱՆ ՔԷԼԷԿԵԱՆ

ՄԻԼԼԻ ԹԱՐԻԽ

ԱՌԱՋԻՆ ԱԶԳԱՅԻՆ ԺՈՂՈՎՆԵՐԸ ԵՎ ՆՐԱՆՑ ԱՇԽԱՏԱՆՔՆԵՐԸ

Ֆրանսական մեծ յեղափոխութիւնը, որ ազգերի ազատագրութեան ամենամեծ դարաշրջանն է, ինչպէս գիտենք, ունեցաւ նաեւ իր նախորդները։ Ամերիկեան գաղութների անկախութիւնը, Հոլանդիայի ազատագրութիւնը, Անգլիայի 1688 թուականի յեղափոխութիւնը, Ֆրանսական մեծ յեղափոխութեան նախորդներ հանդիսացան։ Ֆրանսական մեծ յեղափոխութիւնը ունեցաւ նաեւ հետեւորդներ։ Ֆրանսական մեծ յեղափոխութեան հետեւորդներ հանդիսացան Հարաւային Ամերիկայի գաղութների անկախութիւնը, Բելգիայի ազատագրութիւնը, Լեհաստանի ազատագրութեան շարժումը, Իտալիայի միաւորումը, Գերմանիայի միաւորումը, Ռուսաստանի 1905 թուականի յեղափոխութիւնը, Թուրքիայի 1908 թուականի յեղափոխութիւնը, Չինաստանի 1911 թուականի յեղափոխութիւնը, Ռուսաստանի 1917 թուականի յեղափոխութիւնը, Թուրքիայի 1918 թուականի յեղափոխութիւնը, Գերմանիայի 1918 թուականի յեղափոխութիւնը, Ավստրիայի 1918 թուականի յեղափոխութիւնը, Հունգարիայի 1918 թուականի յեղափոխութիւնը, Բուլգարիայի 1918 թուականի յեղափոխութիւնը, Ռուսաստանի 1918 թուականի յեղափոխութիւնը, Ֆինլանդիայի 1918 թուականի յեղափոխութիւնը, Ռումինիայի 1918 թուականի յեղափոխութիւնը, Սերբիայի 1918 թուականի յեղափոխութիւնը, Ալբանիայի 1918 թուականի յեղափոխութիւնը, Ինդոնեզիայի 1918 թուականի յեղափոխութիւնը, Ինդոչինայի 1918 թուականի յեղափոխութիւնը, Ինդիայի 1918 թուականի յեղափոխութիւնը, Ինչ-որ չափով Գերմանիայի 1919 թուականի յեղափոխութիւնը, Ավստրիայի 1919 թուականի յեղափոխութիւնը, Հունգարիայի 1919 թուականի յեղափոխութիւնը, Բուլգարիայի 1919 թուականի յեղափոխութիւնը, Ռուսաստանի 1919 թուականի յեղափոխութիւնը, Ֆինլանդիայի 1919 թուականի յեղափոխութիւնը, Ռումինիայի 1919 թուականի յեղափոխութիւնը, Սերբիայի 1919 թուականի յեղափոխութիւնը, Ալբանիայի 1919 թուականի յեղափոխութիւնը, Ինդոնեզիայի 1919 թուականի յեղափոխութիւնը, Ինդոչինայի 1919 թուականի յեղափոխութիւնը, Ինդիայի 1919 թուականի յեղափոխութիւնը, Ինչ-որ չափով Գերմանիայի 1920 թուականի յեղափոխութիւնը, Ավստրիայի 1920 թուականի յեղափոխութիւնը, Հունգարիայի 1920 թուականի յեղափոխութիւնը, Բուլգարիայի 1920 թուականի յեղափոխութիւնը, Ռուսաստանի 1920 թուականի յեղափոխութիւնը, Ֆինլանդիայի 1920 թուականի յեղափոխութիւնը, Ռումինիայի 1920 թուականի յեղափոխութիւնը, Սերբիայի 1920 թուականի յեղափոխութիւնը, Ալբանիայի 1920 թուականի յեղափոխութիւնը, Ինդոնեզիայի 1920 թուականի յեղափոխութիւնը, Ինդոչինայի 1920 թուականի յեղափոխութիւնը, Ինդիայի 1920 թուականի յեղափոխութիւնը, Ինչ-որ չափով Գերմանիայի 1921 թուականի յեղափոխութիւնը, Ավստրիայի 1921 թուականի յեղափոխութիւնը, Հունգարիայի 1921 թուականի յեղափոխութիւնը, Բուլգարիայի 1921 թուականի յեղափոխութիւնը, Ռուսաստանի 1921 թուականի յեղափոխութիւնը, Ֆինլանդիայի 1921 թուականի յեղափոխութիւնը, Ռումինիայի 1921 թուականի յեղափոխութիւնը, Սերբիայի 1921 թուականի յեղափոխութիւնը, Ալբանիայի 1921 թուականի յեղափոխութիւնը, Ինդոնեզիայի 1921 թուականի յեղափոխութիւնը, Ինդոչինայի 1921 թուականի յեղափոխութիւնը, Ինդիայի 1921 թուականի յեղափոխութիւնը, Ինչ-որ չափով Գերմանիայի 1922 թուականի յեղափոխութիւնը, Ավստրիայի 1922 թուականի յեղափոխութիւնը, Հունգարիայի 1922 թուականի յեղափոխութիւնը, Բուլգարիայի 1922 թուականի յեղափոխութիւնը, Ռուսաստանի 1922 թուականի յեղափոխութիւնը, Ֆինլանդիայի 1922 թուականի յեղափոխութիւնը, Ռումինիայի 1922 թուականի յեղափոխութիւնը, Սերբիայի 1922 թուականի յեղափոխութիւնը, Ալբանիայի 1922 թուականի յեղափոխութիւնը, Ինդոնեզիայի 1922 թուականի յեղափոխութիւնը, Ինդոչինայի 1922 թուականի յեղափոխութիւնը, Ինդիայի 1922 թուականի յեղափոխութիւնը, Ինչ-որ չափով Գերմանիայի 1923 թուականի յեղափոխութիւնը, Ավստրիայի 1923 թուականի յեղափոխութիւնը, Հունգարիայի 1923 թուականի յեղափոխութիւնը, Բուլգարիայի 1923 թուականի յեղափոխութիւնը, Ռուսաստանի 1923 թուականի յեղափոխութիւնը, Ֆինլանդիայի 1923 թուականի յեղափոխութիւնը, Ռումինիայի 1923 թուականի յեղափոխութիւնը, Սերբիայի 1923 թուականի յեղափոխութիւնը, Ալբանիայի 1923 թուականի յեղափոխութիւնը, Ինդոնեզիայի 1923 թուականի յեղափոխութիւնը, Ինդոչինայի 1923 թուականի յեղափոխութիւնը, Ինդիայի 1923 թուականի յեղափոխութիւնը, Ինչ-որ չափով Գերմանիայի 1924 թուականի յեղափոխութիւնը, Ավստրիայի 1924 թուականի յեղափոխութիւնը, Հունգարիայի 1924 թուականի յեղափոխութիւնը, Բուլգարիայի 1924 թուականի յեղափոխութիւնը, Ռուսաստանի 1924 թուականի յեղափոխութիւնը, Ֆինլանդիայի 1924 թուականի յեղափոխութիւնը, Ռումինիայի 1924 թուականի յեղափոխութիւնը, Սերբիայի 1924 թուականի յեղափոխութիւնը, Ալբանիայի 1924 թուականի յեղափոխութիւնը, Ինդոնեզիայի 1924 թուականի յեղափոխութիւնը, Ինդոչինայի 1924 թուականի յեղափոխութիւնը, Ինդիայի 1924 թուականի յեղափոխութիւնը, Ինչ-որ չափով Գերմանիայի 1925 թուականի յեղափոխութիւնը, Ավստրիայի 1925 թուականի յեղափոխութիւնը, Հունգարիայի 1925 թուականի յեղափոխութիւնը, Բուլգարիայի 1925 թուականի յեղափոխութիւնը, Ռուսաստանի 1925 թուականի յեղափոխութիւնը, Ֆինլանդիայի 1925 թուականի յեղափոխութիւնը, Ռումինիայի 1925 թուականի յեղափոխութիւնը, Սերբիայի 1925 թուականի յեղափոխութիւնը, Ալբանիայի 1925 թուականի յեղափոխութիւնը, Ինդոնեզիայի 1925 թուականի յեղափոխութիւնը, Ինդոչինայի 1925 թուականի յեղափոխութիւնը, Ինդիայի 1925 թուականի յեղափոխութիւնը, Ինչ-որ չափով Գերմանիայի 1926 թուականի յեղափոխութիւնը, Ավստրիայի 1926 թուականի յեղափոխութիւնը, Հունգարիայի 1926 թուականի յեղափոխութիւնը, Բուլգարիայի 1926 թուականի յեղափոխութիւնը, Ռուսաստանի 1926 թուականի յեղափոխութիւնը, Ֆինլանդիայի 1926 թուականի յեղափոխութիւնը, Ռումինիայի 1926 թուականի յեղափոխութիւնը, Սերբիայի 1926 թուականի յեղափոխութիւնը, Ալբանիայի 1926 թուականի յեղափոխութիւնը, Ինդոնեզիայի 1926 թուականի յեղափոխութիւնը, Ինդոչինայի 1926 թուականի յեղափոխութիւնը, Ինդիայի 1926 թուականի յեղափոխութիւնը, Ինչ-որ չափով Գերմանիայի 1927 թուականի յեղափոխութիւնը, Ավստրիայի 1927 թուականի յեղափոխութիւնը, Հունգարիայի 1927 թուականի յեղափոխութիւնը, Բուլգարիայի 1927 թուականի յեղափոխութիւնը, Ռուսաստանի 1927 թուականի յեղափոխութիւնը, Ֆինլանդիայի 1927 թուականի յեղափոխութիւնը, Ռումինիայի 1927 թուականի յեղափոխութիւնը, Սերբիայի 1927 թուականի յեղափոխութիւնը, Ալբանիայի 1927 թուականի յեղափոխութիւնը, Ինդոնեզիայի 1927 թուականի յեղափոխութիւնը, Ինդոչինայի 1927 թուականի յեղափոխութիւնը, Ինդիայի 1927 թուականի յեղափոխութիւնը, Ինչ-որ չափով Գերմանիայի 1928 թուականի յեղափոխութիւնը, Ավստրիայի 1928 թուականի յեղափոխութիւնը, Հունգարիայի 1928 թուականի յեղափոխութիւնը, Բուլգարիայի 1928 թուականի յեղափոխութիւնը, Ռուսաստանի 1928 թուականի յեղափոխութիւնը, Ֆինլանդիայի 1928 թուականի յեղափոխութիւնը, Ռումինիայի 1928 թուականի յեղափոխութիւնը, Սերբիայի 1928 թուականի յեղափոխութիւնը, Ալբանիայի 1928 թուականի յեղափոխութիւնը, Ինդոնեզիայի 1928 թուականի յեղափոխութիւնը, Ինդոչինայի 1928 թուականի յեղափոխութիւնը, Ինդիայի 1928 թուականի յեղափոխութիւնը, Ինչ-որ չափով Գերմանիայի 1929 թուականի յեղափոխութիւնը, Ավստրիայի 1929 թուականի յեղափոխութիւնը, Հունգարիայի 1929 թուականի յեղափոխութիւնը, Բուլգարիայի 1929 թուականի յեղափոխութիւնը, Ռուսաստանի 1929 թուականի յեղափոխութիւնը, Ֆինլանդիայի 1929 թուականի յեղափոխութիւնը, Ռումինիայի 1929 թուականի յեղափոխութիւնը, Սերբիայի 1929 թուականի յեղափոխութիւնը, Ալբանիայի 1929 թուականի յեղափոխութիւնը, Ինդոնեզիայի 1929 թուականի յեղափոխութիւնը, Ինդոչինայի 1929 թուականի յեղափոխութիւնը, Ինդիայի 1929 թուականի յեղափոխութիւնը, Ինչ-որ չափով Գերմանիայի 1930 թուականի յեղափոխութիւնը, Ավստրիայի 1930 թուականի յեղափոխութիւնը, Հունգարիայի 1930 թուականի յեղափոխութիւնը, Բուլգարիայի 1930 թուականի յեղափոխութիւնը, Ռուսաստանի 1930 թուականի յեղափոխութիւնը, Ֆինլանդիայի 1930 թուականի յեղափոխութիւնը, Ռումինիայի 1930 թուականի յեղափոխութիւնը, Սերբիայի 1930 թուականի յեղափոխութիւնը, Ալբանիայի 1930 թուականի յեղափոխութիւնը, Ինդոնեզիայի 1930 թուականի յեղափոխութիւնը, Ինդոչինայի 1930 թուականի յեղափոխութիւնը, Ինդիայի 1930 թուականի յեղափոխութիւնը, Ինչ-որ չափով Գերմանիայի 1931 թուականի յեղափոխութիւնը, Ավստրիայի 1931 թուականի յեղափոխութիւնը, Հունգարիայի 1931 թուականի յեղափոխութիւնը, Բուլգարիայի 1931 թուականի յեղափոխութիւնը, Ռուսաստանի 1931 թուականի յեղափոխութիւնը, Ֆինլանդիայի 1931 թուականի յեղափոխութիւնը, Ռումինիայի 1931 թուականի յեղափոխութիւնը, Սերբիայի 1931 թուականի յեղափոխութիւնը, Ալբանիայի 1931 թուականի յեղափոխութիւնը, Ինդոնեզիայի 1931 թուականի յեղափոխութիւնը, Ինդոչինայի 1931 թուականի յեղափոխութիւնը, Ինդիայի 1931 թուականի յեղափոխութիւնը, Ինչ-որ չափով Գերմանիայի 1932 թուականի յեղափոխութիւնը, Ավստրիայի 1932 թուականի յեղափոխութիւնը, Հունգարիայի 1932 թուականի յեղափոխութիւնը, Բուլգարիայի 1932 թուականի յեղափոխութիւնը, Ռուսաստանի 1932 թուականի յեղափոխութիւնը, Ֆինլանդիայի 1932 թուականի յեղափոխութիւնը, Ռումինիայի 1932 թուականի յեղափոխութիւնը, Սերբիայի 1932 թուականի յեղափոխութիւնը, Ալբանիայի 1932 թուականի յեղափոխութիւնը, Ինդոնեզիայի 1932 թուականի յեղափոխութիւնը, Ինդոչինայի 1932 թուականի յեղափոխութիւնը, Ինդիայի 1932 թուականի յեղափոխութիւնը, Ինչ-որ չափով Գերմանիայի

գառաբ ֆայրիգալարը թէնվիր իտէէ-կիզ վէ պու եիւղէն ամ պիր թագըմ ֆագըր ֆուգարա կէչինէէքլէր տիր։

Պիր մէմլէքէթին իհթիյաճը տիւ-շինմէք մէմլէքէթաէ հուսուլէ կէթի-բիլէճէք միւէսէաթը նաֆաա սայէ-սինամ մէնաֆիի զաթիլէլէրին թէմէն իթմէքլէ պէրապէր, պիր չօգ ֆուգա-բայը էհալիյի կէչինտիրմէք, անլէրին ամ բրիֆոն վէ սաաամէթլէրինի թէմէն էյ-լէմմէք չիպէհսիզ մէմլէքէթին էհլի սեր-վէթլէրինէ այիտ պիր վազիֆէ տիր։ պու մուգաատէս վազիֆէնին ճիհէթը այիտիէթի պիլինմէլի, նազարը արգ-գաթա ալընմալը, իճրա օլունմալը տըր։ մէմլէքէթաէ հիւքմ սիւրէն ֆագր վէ սեֆալէթի իզալէ իտէէք, մէմլէքէթէ ֆալիյէթը հայաթ, սաաամէթ պախյ ի-տէէք գուվվէթ պու կիպի թէչէպպիւ-սաթը խայրիյէ իլէ վիճաա պուլըր։

Պիզիմ էհլի սերվէթիմիզին հէման էքսէրիսի պիրպիրլերիյլէ իթթիհամ ի-տուպ չիրքէթլէր թէէսիս իթմէկէ պիր հրասը նէֆրէթլէ պագմագաա տըրլար։ ամապա պու նէաէ՞ն իլէրի կէլմէքաէ տիր։ պաղրաը աա մէվճուա սերվէթինէ գանամթ իտէրէք, «համա օլսուն ճէ-նապը Հագգ պանա վէրմիշ, սախբ էօմ-բիմի բահաթճա կէչիրիրիմ» տէէրէք ուֆագ թէֆէք էանաֆլըգալրա վագրթ կէչիրէյօրլար։ հալպուլքի պու հալ խաթա տըր, չունքիս մալինամն քէնահոի գա-տարամ սախր միհթաճ օլան քէնահ ճնսընը միսթէֆիտ իթմէք չէրայիթի վէ լէվազիմի ինանիյէտէն տիր։ Մալի-նի նէֆսինէ հաբ իթմէք իսրաֆ տըր, իսրաֆ իսէ հարամ տըր, պունամքի մագսէտիմ սուի թէֆիսիր օլընմասը, աղնիյա մէվճուա սերվէթլէրինամ միւ-թամիտնէ թէվզիհ իտէրէք քէնահլէրինին տէ անլէրէ հէմ համլ օլմալարընը արզու էյլէտիկիմ անլաշրլմասը. մագսէտ պու տէկիկ. պու էսասէն գապլի տէկիկ տիր, սերվէթ օրթայա գօնըլմալը, չիրքէթլէր թէէսիս օլունմալը, պու բարալար իլէ-տիլմէլի, անամէն ասհասը գառաբ տա ֆուգարա միսթէֆիտ օլմալը տըր։ Շիմ-տիլիք եալընը Պրուսա սերմայէտարլա-ընամ գարշը սէօյլէճէք պիր չէյ վար իսէ, օ տա չու թրամվայ իմթիյազընը պիր ան էվվէլ էլտէ իթմէկէ թէչէպ-պիւ իթմէլէրի ըէճաի մախսուսընամ իպարէթ տիր։

ՊՕՂՈՍ ՏԱՆՏԱՆԵԱՆ

Պրուսա

ԱՆԱՏՕԼՈՒ ԳԱՀԹԶԷՏԷԿԵԱՆԸ ՄԷՆՇԱԱԹԸ ԻԶՈՒՆ

ԲԻՑԱՆԳՕ ՎԷ ՃԷՄԸ ԻԱՆԷ

Շիմթիյէ գառաբ Անատօլուան կա-զէթալարա վէ Բաթրիգխանէյէ վիրուա իաէն տիլիրաշ Թահրիրթալր, հրասը միլիյէ իլէ մէմլու՝ Տէրսաատէթ վէ Թաշրա միւէթաաշլարըմզը ճէմը իա-նէյէ սէվգ էլէճի. վէ պու իսէ, խէ-լասը վաթան ուղուրընա 20—30 ամէն-լերէն պէրու օղրաշան ահրարանա գարշը պիր միւքեսֆաթ օլմայրպ, պի-զիմ իչուն էլղէմ պիր վազիֆէէն մաա-տուա տըր։

Մըգտարը իանաթըն կիւն պէ կիւն թէքեսիւլ իթմէքաէ օլուուղընը կէօ-բիւյօրզ. պու բէք թապկի տիր, զիրա Անատօլու գըթասընամ՝ Պրուսա, Իզնեա վէ էնգարէ վիլայէթլէրինէ մէքթիսն էրմէնիլէր՝ պու ֆէլաքէթէն արի տէ-յու պիլիյօր իքէն, վիլայաթը մէզքիւ-բէնին պազը մահալլէրինէ ասախ գահթ նապէճա, ուճ վէրմէյէ պաշլատը։

Պրուսա Առաջնորդությունը թեմերինին պէնլի գահթզէտէկեանը իչուն լազըմ կէլէն թէաապիրը մուհիմմէյի քէմալը սիւրաթլա պիլինբա, տիկէր թարաֆ-տան տա Անատօլու գահթզէտէկեանը իչուն տիրիզը զայրէթ իթմէքաէ իսէ տէ, ճիւղի պիր մըգտարընը թահսիլի կէօրիւլմէքաէ տիր։

Պազը թեմլերաէ զուհուրա կէլէն տարլըգ, էհալիի, քէնահ Առաջնորդ-լարընա միւրաճաաթա մէճպուր իտիյօր, պունլար, ասախ «կէնիշ թարաֆլարընա-տան» էրպապը իլթիճայա պիրէր գրթա «զարուր գալարգլարընը միապէլին չէ-հատէճամէ» իթա իլէ, չուրայա պու-բայա սալարըմագաա վէ պու սայէէ տասախ, իանաթըն մըգտարը Անատօլու-տա գահթ ու զալէյա սիչար օլան է-հալիմիզին իաչէսինի թէէմին իտէէք տէրէճէաէ օլմամագաա տըր։

Սանիկ, սէնիյը սապզայա նիս-պէթէն զէհաիրին ազ օլմասրյա ֆիյա-թըն թէրագը իթմէսի, վէ նուրը Հուր-բիյէթ թուլու իթմէզէն էվվէլ, պազը միւսթէպլալէրին վարզ վէ իւէմա գը-յաֆէթինամ օլարագ անասրը Օսմա-նիյէի թէչքիլ իտէն վաթանասլարը-մըզը, էրմէնիլէրէ գարշը՝ նիֆագա, սուուպէթ, թէատի վէ թէզալիւմ վէ ասասվէթ տավէթ իթմէլէրի, էրմէնի-լէրի մասաէթէն բէք սէքթէտար իթ-մէսի։

Սալիսէն, էքսէրիմիզին, էանաֆ վէ պէօճէքճի վէ բէնչպէրլիքլէ մէչդուլ օ-լուպ, չու մէվմիմ չիթասա հիչ պիր իշլ իշթիղալ իթմէտիքլէրի հասէպիյէ, պէթթաղ ասհասար աէրվէէթի թահիզ ի-տէճէյլիզ քի, պու տա մաթլուպա բէք մուվաֆրզ տէյիլ։

Իմտի, ճէմը իանէյէ գրամն ատէմը էհէմմիյէթ վէ իղմազը այն իտիլմէլի, մամաֆիհի էրպապը համիյեթ քէնտի միլլէթասչարընը զարուրէթինի իչիթ-ափքճէ, վիճաանէն մուազզաղ օլուպ, հէր քէս քէնտի իգթիսատը նիսպէթինամ իթտի իանաթ խուսուսընաա սարֆը հիմմէթ իտէճէլքէրի պի իչթիպսհ տըր։

Շու հալտ սրրթ ճէմ օլունճագ իանաթա պիր տէֆա ատֆը նազար ի-ալիրբտ, հայր՛ֆ, Անատօլունընն գրամը ազամընը մահվընա ինթիզար իտիմիզ օլունճագ, թապկի տիր քի, պիր բէ-տէր, էվլատարընընն ատլալը մէմթի-յէսինի էէօրտիկիւ հալտէ լազըմ կէլէն խուսուսաթա միւրաճաաթյա, անլէրին պագայը հայաթընը թէէմէն իտէճէք. պու խուսուսա իսէ՝ Օ. Պագրրճեան էֆէնտինին թէպրիքէ չայան ֆիքրը հա-սէնէսիյլէ թէրթիպ իթմէ օլսուղը բի-յանգօ բրօկրամընը Բաթրիգ Ամեն. Իզ-միրլեան Հայրիկ հազրէթլէրինին վազը էասս էյլէմէլերի տիր։

Իշպու բիյանգօ 12 քէշնէտ իճրա օ-լունմագ իւզրէ, իքինճի բրօկրամը իճ-բայը թաթպիգ իլէ, ուճգագ պիր թէ-պէտտիլաթ օլունընը իսէ, պունասն միլլէթասչարընդրզ մէմնուն գալընբրար զանն իտէրիզ։ Շէօյլէ քի, պիրինճի քէ-շիճէէն 10ընճը քէշիճէյէ գառաբ պիր սիյգաաա քէշիճէ իտիլէճէք իքբամիյէ-լերին միանէրիճամը մաթլուպա մու-վաֆրզ տըր։

11ինճի քէշիճէնին էն պէօյիւք իք-բամիյէսի օլան 500,000 ղ.ֆ 300,000է, վէ 12ճնճի քէշիճէնին էն պէօյիւք իք-բամիյէսի 1,000,000 ղ.ֆ աա 500,000 ղ.ա թէնզիլ իտիլէ, միանասիպ տիր, զիրա միլլէթասչարընդրզ վէ վաթան-ասչարընդրզ պունասն պէօյիւք պիր իա-թիճաէ պէքլէմէյիպ, անճագ ուֆագ պիր մէպլաղ իլէ պէօյիւք պիր ումուրը խայրիյէյէ իչթիրաք իթմէկ օլաճագընը։ Բուխասթը բէսմիյէնին իսթիհալ օլու-նաճաղը մագամաթն նազրընրարը ասախ իշպու աէչէթամիզ գահթըն բէֆի ի-չին, ուսարընդ քի բուխասթն իթասը պապընաա զայրէթլէրինի տիրիզ պիր-մէղզէր։

Մ. ՍԻՆԱՆԵԱՆ

1908 դեկտ. 19

ՄԷՔՏԱՒԻՊ

ԷՐԷՃԼԻ

Նասրլաքի ագաէմճէ էրէյլի մելի իշ-լէրիմիզ հագգընաա մուսթասարէն պիլ-տիրիմիզ վէ ճէրիսէի միւթեպէրէնկին 7105 նումէրօրը նիւսխէսինամ ատրճ ի-տիլտիյինամէն մաէլմէնունիյէ օգուսը-ղընդ տըր։

Քիւչասրընը պիլտիրտիյիմ խուսուսի մէքթէպ «Հայ Ցառաջդիմասէր միւս-թեան վարժարան» նամբ թահրընաա քիչաա իտիլմիշ օլուպ Նիդամի բրօկ-բամլար իլէ իտարէ օլունմագաա, վէ պու մէքթէպէ «յիա պիր տէ լաա ան թէչքիլ իտիլմիշ տիր քի հէր կիրակի կիւնլէր, հէր Նէվ Առենախօսութիւնլար վէ արմանիկէ երգլէր թէրէննիւմ իլէ ե-բէյլեմէ պիր իդաիհամ մաէլմէնունիյէ հազրը պուլընմագաա տըրլար։

Միւսի իչէրիմիզ էվվէլքի վէճճէ իս-թիպատա տէվրիսէն գալմա թաղա-կանլար թարաֆընանա իտարէ իտիլի-յօր, պու ուֆաա կիւնէ նալայրգ պիր հալ-էրինի մաէթթէէսիւֆ պիտիրբճէյիմ։

Մանը հալին 19ճնը կիւնիւ, Դաշ-նակցութիւն թարաֆընանա ընկեր Պ. բժիշկ Նազլեան կէչէրէք միւսի իչէրի-միզին գարըշգ պիր հալտ օլաուղընը իչիտիր, ճուսաա էրթէսի ագշամ միւսի մէքթէպաէ Առենախօսութիւն իտէճէյի-նի թաղականութիւնա պիտիրիր վէ էֆրաաը միւսթին ճիմէսինին խապէր-տար իտիմէսինի պէյան իտէր. ագշամ ճիմէ էֆրաաը միւսթ ճէմ օլուրլար, ընկեր Պ. բժիշկ Նազլեան էվվէլա Դաշ-նակցութիւն հէյէթի միւսթէրէմէսինին ուէլամրընը էհալիյէ թէպլիզ իթաէ-քէն սօնրա, 2–2½ սաաթ գառաբ զա-յէթ պէլիզ վէ միւէսսիր սուրէթաէ Ա-ռենախօսութիւն էղլէյիպ «պու կիպի ուրկունընը հալէրին միւսթէթիմիզ հագ-գընաա էճնէպիլէրին պէսլէտիյի թէվզէ-ճիւհ մանի օլուպ վէ պու կիպի միւ-նասիպէթսիզլիքլէր միւսթը՝նէճիպէմիզ եազրյմազ օլաուղընամն պահալա հէր իքի մէքթէպլին պիրլէշիպ իթթիհամ վէ մուհապէթ իտիպ ֆասիլիյէթլէ չալը-մալարընը պէյան էյլէր, վէ իլք ուֆաա նիւմունէ օլմագ իւզրէ քէնտիսի թա-զականութիւն իլէ էօրիչիւբ, էհալինին աէ քէնտիսինին էօրնէյինէ իմթիսալ էյ-լէմէլէրինիսէօյլէմէսի իւզրէրինէ, հէր քէս իթասաթ իտէրլեր, պու իթթիհամա էլ չէրբամալարա վէ մէմնունիյէթլէ մուգա-պէլէ իտիլիր. պարընընգրգ օլմուշ պիթ-միշ իտի, նէ զէման քի Լարան ենկ քիլիսէաէ աէ եաբարբմայաճաղրզ» աէ-յու այազա գալդարագ պաղբրբպ չա-զրբմագ վէ պիր գավկա չընգարմագ իս-թէրլեր իսէ աէ, մէյանա վէրիլմէյէրէք գառաբ հրգգ իտուպ, օ մագսէաէ թախ-սիսինէ գարար վէրմիշ տիր։

Էրզինճան Առաջնորդը, Տանձիկ քէօ-յու միւհիմաճ էհալիտի իչուն Զրաաթ Պանգասընաան 16,800 ղրշ.լրգ պիր իսթիդրագ թալէպ էյլէմիշ տիր։

ԲԱԹՐԻԳ վէքիլի Տ. Ղեւոնդ Վ. Դուրեան իլէ Տ. Մեսրոպ Վ. Նշանեան, բէֆգաաթլարընաա Լեւոն էֆ. Քիւրքճեան վէ Դամէր էֆ. Շերինեան պու-ւլընաբգաբը հալտ ճումաա կիւնիւ Բում Բաթրիգի, Պուլկար էկզարքը, էրմէնի-գաթօլիք Բաթրիգի վէ Ասորի Կաթողիկոս վէքիլինի գիսարէթ իտէրէք, Բաթրիգ Սրբազան Թարաֆընաան Ծը-նունդ եօրթուսընը թէպրիք էյլէմիշէր տիր։

ՏՆՏԵՍ. ԽՈՐՀՈՒՐԴ ազասընաան Շերինեան վէ Տէմիրճիպաչեան էֆ.ներ Քաղ. Ժողով ազասընաան Շարիկեան էֆ.Նին գալէմէ ալմըշ օլաուղը Բաթ-բրիգխանէ ասնտրընը մուամէլաթը բարօր-թասընը թէպգիգ էտէճէքլէր տիր։

ԹԱՇՐԱՏԱՆ Տէրսատէթէ կէլմիշ օլան թալէպէլէրէ մուավէնէթ իդթասբ-նա լիւզում օլուպ օրմասրընը թային իթմէք իչուն Ուսում. Խորհուրդ, Ելմաց Հոգաբարձութիւն վէ Նպաստից Ցանձնաժողով միւսթէլիթին ազար իճ-թիմա էյլէմիշլեր վէ մուվազգաթէն պունլարա մուավէնէթ իթմէկի գասլլ էյլէմիշլեր տիր։

ԹԱՇՐԱՑԻ. կէօնտէրիլէն իանէ ազ-չէսինամն պիր գրամընը, հիւքիմէթ մէմուրլարընաան պազրլարը, վէրկի մու-գապլինամէ ալը գօյրգլարը Բաթրիգ-խանէյէ պիլտիրիլիպ, օրասան Պապը Ալիյէ իլար օլունընընաան, Տախլիյէ նազրրը Հիւսէյին Հիլմի բաշա հաղրեթ-լերի իճրա էյլէմիշլերի թահգիգաթ իւ-զերինէ, պէօյէ պիր հալին պիր տահա թէքէրրիւր իթմէյեճէկինի սեօյլէմիշտիր։

Հալ պու. քի իանէ ազչէսինամն աէ-լէթին ալաճաղընը Թահսիլ իտէն մէ-մուրլարը ճէզաղը պրագագ ֆանՇ մի տիր։ Պու կիւն հիւքիմէթին միհթա-ճէյնէ մուավէնէթէ մէճպուր օլաուղը պիր սըրատա, պիր հիւքիմէթ մէմուրը իանէ բարարընաան տէվլէթին ալաճա-ղընը թահսիլ իտէրսէ, չանը տէվլէթէ մուվաֆրզ պիր մուամէլէ օլուր մը։ Պու էմիր Պապը Ալիյէն վէրիլմէմիշ տիր, պիզ պունը պիլիրիզ, անճագ Պա-պը Ալի հիւքիմէթին հայսիյէթինի լէ-քէտար իտէն մէմուրլարը թէէսիպ իթ-մէզսէ, իլէրուաէ էօյլէ պիր հալ մէյ-սանա կէլիր քի պունըն չարէսինի պուլ-մագ միւմքինսիզ օլուր վէ իսլահաթ իչուն հէր արզու նէթիճէսիզ գալըր։

ՄԱԳՍՈՒՏ ՍԵՊՈՒՀ ՊԷՅԻՆ

ՃԷՆԱԶԷ ԱԼԱՅԸ

Մագսուտ Սեպուհ պէյին ճէնազէ ալայը, տիւն ֆէվգէլատէ պիր զիյնէթլէ Պէյօղլուսաա իճրա օլընմըշ վէ սեֆարէթ էրքեսընընաան, միւթէպէր պանքերլեր-աէն վէ մասրուֆ թիճարընաան բէք չօգ զէվաթ հազրը պուլընմըշ տըր քի, միւթէվէլլիմանը՝ եազարընրմզ վէճճէլ հէր սընըք էհալի միյանընաա հայիզ օլաուղը իթթիսար վէ հայսիյէթինէ պիր տէլիլտիր։ Էօյլէաէն պիր սաաթ սօնրա պիր խայլի զէվաթ միւթէվէլլիմանը Թագսիմատքի խանէսինամ թօբլանմըշլար վէ պիր ազ սօնրա այինը ըուհանիյէ իպթիսար օ-լունմասը տըր։

Սեպուհ պէյին ճէնազէսի պիր ճէվիզ սանտրա վագ իտիմշ օլաուղը հալտ պիր մահալը մախսուսա գօնըլմըշ վէ իւզէրինամ 30ատն զիյատ կըրլանթա-լար պուլընմըշ տըր։

Այինը ըուհանիյէ Տ. Հմայեակ Սըբ-գասն ըիյասէթ իտուպ, եանընաա Տ. Մկրտիչ, Տ. Գէորգ, Տ. Գաբրիէլ, Տ. Արիստակէս վէ Տ. Մաղաքիա Տէրուն-եան Սրբազանլար, 10 գառաբ վարդա-պետ վէ 40 քահանայ հազրը պուլընմըշ-լար տըր։

Լազըմ կէլէն տուալար օգունտրգ-տան սօնրա, ճէնազէ ալայ իլէ միւթէ-վէլլիմանը խանէսինամն չէրգարբլմըշ տըր։

Էօնտէն մէքթէպ թալէպէլէրի կըր-լանթալարը կէօթիւրմէքաէ օլուպ, ար-գասան դպիրլեր վէ տահա սօնրա հէյէ-թը ըուհանիյէ կէմմէքաէ իտի։

Տ. Վահրամ արքեպիսկ. իլէ Տ. Մկրեան Ա. քհնյ. վէ Օրթաքէօյ քհնյ. լարը եասլըսրքթրյալ կէթմէքաէ վէ պունլարասն սօնրա ,ճէնազէ 4 աթլը պիր արագայա վագ օլունմըշ օլաուղը հալ-աէ կէօթիւրիւմէքաէ իտի։

Ճէնազէ ալայ իլէ Տօղրու Եօլասն կէչիրիլիպ, Ս. Երրորդութիւն քիլիսէ-սինէ կէօթիւրիլմիշ տիր։ Քիլիսէ ուսու-մէն թէնվիր իտիմշ վէ Բաթրիգ Սրբա-գան հաղրեթլերի օրասա ճէնազէ այի-նինէ ըիյասէթ էյլէմիշ տիր։

Տուալար օգունտրգասն սօնրա, Գաթրիգ Սրբազան, «պանա իման վէ իթթիգասը օլանլար վէճքթ իթասէլեր պիլէ եաչայճաղլար» քէլամընը մու-գասատէմ իթթիհսազ իտէրէք պիր մը-սիյ իրասա էյլէմիշ վէ ալինասր պիր քիմսէնին քէնտի վէֆաթընասն սօնրա եաչայճաղ իւմէտի իլէ գուվվէթ պու-լաճաղընը պէյանլա հէր քէսին պու-ճինասա մէսուա օլմասը իչիւն իման վէ իթթիգասը օլմասը լազըմ կէլէճէկի վէ պէօյլէ պիր ատատ հայաթընը ալիսգէ էսէրլեր վէ էյլիքլեր իլէ թէզեին ի-տուպ, վէֆաթընասն սօնրա իման պա-գը գայրասաղը վէ հագիգաթէն էօլ-ուսքտէն սօնրա էպէտի պիր էօմրէ պաշ-լայճաղընը էօյլէմիշ տիր։

Պու մութաալիաատան սօնրա Բաթ-բրիգը միւշարիէյէ միւթէվէլլիթյա նագլը քէլամ իտէրէք, Սեպուհ պէյին՝ միյի-թին ճէ՞ատ վէ գասիմ պիր այիէսինէ մէնսուպ օլաուղընը հէնուզ բուհանիլիք սիլքինէ կիրտիկնամէ անլամըշ օլաուղը վէ պու այիէնին ազատրը տինատ-լըգլարընը թէմամէն իչթա էյլէտիքքէն սօնրա, իգթիսատլարը տէրէճէսինամէ միլլէթ խըմէթ էյլէտիքքէն սօնրա, Բաթրիգ Սրբազան Թարաֆընաան Ծը-նունդ եօրթուսընը թէպրիք էյլէմիշէր տիր։

ՏՆՏԵՍ. ԽՈՐՀՈՒՐԴ ազասընաան Շերինեան վէ Տէմիրճիպաչեան էֆ.ներ Քաղ. Ժողով ազասընաան Շարիկեան էֆ.Նին գալէմէ ալմըշ օլաուղը Բաթ-բրիգխանէ ասնտրընը մուամէլաթը բարօր-թասընը թէպգիգ էտէճէքլէր տիր։

ԹԱՇՐԱՏԱՆ Տէրսատէթէ կէլմիշ օլան թալէպէլէրէ մուավէնէթ իդթասբ-նա լիւզում օլուպ օրմասրընը թային իթմէք իչիւն Ուսում. Խորհուրդ, Ելմաց Հոգաբարձութիւն վէ Նպաստից Ցանձնաժողով միւսթէլիթին ազար իճ-թիմա էյլէմիշլեր վէ մուվազգաթէն պունլարա մուավէնէթ իթմէկի գասլլ էյլէմիշլեր տիր։

ԹԱՇՐԱՑԻ. կէօնտէրիլէն իանէ ազ-չէսինամն պիր գրամընը, հիւքիմէթ մէմուրլարընաան պազրլարը, վէրկի մու-գապլինամէ ալը գօյրգլարը Բաթրիգ-խանէյէ պիլտիրիլիպ, օրասան Պապը Ալիյէ իլար օլունընընաան, Տախլիյէ նազրրը Հիւսէյին Հիլմի բաշա հաղրեթ-լերի իճրա էյլէմիշլերի թահգիգաթ իւ-զերինէ, պէօյէ պիր հալին պիր տահա թէքէրրիւր իթմէյեճէկինի սեօյլէմիշտիր։

Հալ պու. քի իանէ ազչէսինամն աէ-լէթին ալաճաղընը Թահսիլ իտէն մէ-մուրլարը ճէզաղը պրագագ ֆանՇ մի տիր։ Պու կիւն հիւքիմէթին միհթա-ճէյնէ մուավէնէթէ մէճպուր օլաուղը պիր սըրատա, պիր հիւքիմէթ մէմուրը իանէ բարարընաան տէվլէթին ալաճա-ղընը թահսիլ իտէրսէ, չանը տէվլէթէ մուվաֆրզ պիր մուամէլէ օլուր մը։ Պու էմիր Պապը Ալիյէն վէրիլմէմիշ տիր, պիզ պունը պիլիրիզ, անճագ Պա-պը Ալի հիւքիմէթին հայսիյէթինի լէ-քէտար իտէն մէմուրլարը թէէսիպ իթ-մէզսէ, իլէրուաէ էօյլէ պիր հալ մէյ-սանա կէլիր քի պունըն չարէսինի պուլ-մագ միւմքինսիզ օլաուղը վէ իսլահաթ իչիւն հէր արզու նէթիճէսիզ գալըր։

ՏԱԽԻԼԻՅԷ

ՍԱՏՐԱՊԱՄ բաշանրն Մէճլիսը Մէ-պուսանաա իյրատ իտէճէկի պէյանաա-մէնին պու կիւն վէրիլմէսի գարարլաշ-մըշ իտի։

Հալ պու. քի, պու կիւն սէֆիրլերին եէվմը գապուլի օյմասընաան վէ խա-րիճի բալիթիգամըզին իյմապ իթթարրիկի սէպպատն նայի, պէյանաթրն բէնճէնս-պէհ կիւնիւնէ թապիգ իտիլմէսինէ գա-բար վերիմիշ վէ Մէճլիսը Մէպուան բիյասէթինէ պաթէզքերէ պէյանը մա-լիւմաթ իտիլմիշ իտի։

Բէնճէնսպէհ կիւնիւնին իսէ Սըլպա-զընա թէասաֆիքի վէ Խրիսթիյան Մէ-պուալարընը հազրը պուլընմամամաը իհթիմալի պիլսէրէ նազարը տիգ-գաթա ալընարագ, չարչէնպէհ կիւնիւ մինասիպ կէօրիւմիշ վէ Սաարազամ բաշա պիզզաթ հազրը պուլընճաճգլարը կիպի, սախբ վիւքէանընն տա հազրը պուլընճաճգլարը վէ պէյանամէնին Մանասիպատէ Բէֆիգ պէյ թարաֆը-ան օգունճաճաղը իսպէր ալընմըշ տըր։

Տինն Մէճլիսը Մէպուանաա իհթիմա օլմայրպ, չիպէլէր թօբլանարագ, իս-թիսա վէ լայիհա էնճիմէնլերի իհթիմա վէ տախիլի իչլեր իւէ իչթիղալ օլուն-մըշ տըր։

«Շուրայի Իմմէթ» կազէթասընընն տինքի պաշ մէգալէսի պիր թագըմ գիլ ու գալի մուճիպ օլմուշ տըր։

Բէյիսը Մէպուան Ահմէտ Բիզա պէ-յին տիգգաթընը ճէլպ իտիլմէքլէ, քէյ-ֆիյէթի կէրէք «Շուրայի Իմմէթ» վէ կէրէք «Թագվիմը Վէգայի» կազէթա-լարը իւէ թէքպիպ իտիլսին։

Մէճլիսը Մէպուանընն խաթրբէյի քիչաաը օլարագ զայէթ կիւզել պիր գրթայը պէլիզէյի հավի վէ պիր մէթրօ թուլ վէ 80 սանթիմէթրօ արզընաա Իրանլըլար թարաֆընաան Մէճլիսէ պիր լէվհա հէտիյէ իտիլմիշ տիր։

Ինչալաչ բէք եագընն զէմանաա Օս-մանլըլար տա Իրան մէճլիսը միլլիսինէ պէօյլէ պիր հէտիյէ թագտիմ իւէ իգ-թիսար իտէրլեր։

1908 ամէնսի % 4 ֆայիզլի իսթիդ-բազ նամընը ալան իսթիդրագ մուգա-վէլէնամէսիյլէ 1904 ամէնսի իսթիդրագ թահվիլաթընաան խապինէի մալիյէ հա-սապը ճարիսինէ բէհն իտիլէն 50,000 թահվիլին Պանգը Օսմանի իտարէսինամէ ա-աթընն ալընմասընա տիտ մուգավէլէ-նամէ վէ 1,365,000 ֆնկ. լիրասը մըգ-տարընտաքի ավանս մուգավէլէնամէսի սուրէթլերի իւէ էսպապը մուճիպէ լայի-հաբընն մէզքիւր 1908 ամէնսի սսթիդ-բազ մուգավէլէնամէսինին 11ինճի վէ 1,500,000 լիրալըգ ավանս մուգավէլէ-սինին 4ինճի մասաէլերի մուճիպինամէ Մէճլիսը Մէպուանաա թասարգ իթթա-բիլմէսի հիւքիմէթը Օսմանիյէ թարաա-ֆընաան թէահիւա իտիլմիշ օլաուղը ճիս-հէթլէ, էվրազը մէզքիւրէ պու թասա-գիգ մուամէլէսինին իճրասը իչիւն Մէճ-լիսը Մէպուանաա թէվսի օլունմագ ի-զէրէ Պապ Ալիյէ կէօնտէրիլմիշ տիր։

Մէճլիսը Աչան հէյեթը ուսումիյէսի տիւն իճթիմա իթմէմիշ տիր։

ԻՆԿԻԼԻԹԷՐԱ ԳՐԱԼԸՆԸՆ ՍԷՑԱՀԱԹԸ

Ինկիլիթէրա գրալընն Տէրսատէթի զիյարէթ իտէճէկի ճուսաա էրթէսի կիւ-նի ճէրիսէի Շարէպէյէտ ազարլըմը իտի։

Գրալը միւշարիէյէ, փետ. 15ինճ աօզրու Պարը Սէգիսէ պիր սէյահաթ իճրա վէ պէրապէրինամ գրալիցա օլաը-ղը հալտ հէր իքիսի Աթինայա կիտէ-րէք Եունան գրալընա 3 կիւն միսաֆիր գալաճագ, պատէհու գրալ վէ գրալի-ցա օզրու Սթանպալա կէլիպ 7 կիւն իգամէթ էյլէճէքլէր տիր։ պատէհու միւարիլէյիսա իհթիմալ քի Երուսա-ղէմէ աէ օղրայարագ Մըսրրա ագիմէթ վէ օսնրա Մըսրը չէհիրլէրինի տէ սեյա-հաթ իթթիքաէն օսնրա Բարիզ Թա-բիգիյէ Լօնարայա ավանթ իտէճէք էր տիր։

Շահզատէ Սէլիմ էֆ. վէ էրքեանը խանէճանաան տիկէր պիր զաթ, այան վէ մէպուսան բէհալէրի, պահրիյէ վէ թէչրիֆաթը ուսումիյէ նազըրլարը սէր-գուրէնա Նուրի բաշա, բիւքուպը Շա-հանէյէ մախսուս վաբօրլարաան պիրի-նէ պինէրէք ուսանամա իլէ պէրապէր Եունան սուլարընա կիտիպ, Ինկիլիթէրա գրալընը իսթիգպալ իտէճէքլէր տիր։

Զաթը Շահանէ վաբօրը մախսուս ի-լէ Մարմարա աչզալարընա կիտէրէք, գրալա պէյանը խօշամէտի իտէճէք վէ իլք միւլազաթ օրասա վուգու պալա-ճագ տըր։

Ինկիլիթէրա գրալընն չէրեֆինէ պիր բէսմի կէչիտ իճրա օլընճաճգ վէ պու-նա Սթանպալաքի քանֆիֆէի ասքէրլեր իչթիրաք իտէճէք տիր։

Գրալը միւշարիէյէ Սթանպալա ի-քինճի ատֆա օլարագ կէլիյօր։

Ֆիլվագը միւշարիէյէ պունասն 40 ամէնսէ էվվէլ Օսմանը բահթիթընա կէլմիշ վէ Սալը Բազարընաքի սէյայ-տա օն կիւն գառաբ իգամէթ իթմիշ իտի։

Մասաֆիրի գրալը միւշարիէյէին

Ս. ՓՐԿԻՉ ԽԱՍԹԱԽԱՆԷՍԻ

Հունգուրեալ Սեպուհ պէյ Մաքսու-տի յուղարկաւորութեան առթիւ Տէր և Տիկին Տիրան Թէրզեան փոխան ծաղ-կապակի 120 (հարիւր քսան) ղրշ. նուի-րած են Հիւանդանոցին։ (Ինիք)

Կ. Պոլիս 27 դեկտ. 1908

սէյտանթարընա տարի տիւն ագշամա գասար, հիւքիմէթը Օսմանիյէյէ վէ Ինկիլիթէրա սէֆարէթխանէսինէ Թէպլիղաթ օլմասընը խապէր ալընմըշ տրը։

ԷՎՎԷԼԷՔԻ ԿԻՐԻՆՔԻ ՄԻԹԻՆԿ

Կիրիթին, Եունանիսթանա իշխագը շահասը ալէյհինէ բրօթէսթօ իթմէք իւզրէ Էվվէլէքի կիւն Սուլթան Ահմէտ մէյտանընընա թէֆէմմիւ իտէն միթինկ զայէթ հէյպէթլի իտի։

Պինէրճէ վէ օնպինէրճէ էֆրասը Օսմանիյէյէն միւթէէքքիւլ պիր գալապալըգ արասընընա Կիրիտ Միւսիւլմանլարը ճէմիյէթինին իւզէրինէ առանին խարիթասընա մէզքիւր խարիթա օրթասընընա «Կիրիտ Օսմանլըլարին տրը» իպարէսի եազըլը պայրաղը իւլէ Քիւրտ Թաֆին վէ Թէրագգը, սէյամէթի ումումիյէ, Արնավուտ, Զէրքէս գիւիպլէրինէ մէնսուպ օլանլարընը վէ հուգուգ, հնաէսէյի միւքիյէ, Թիճարէթ, Թըպպիյէյի միւքիյէ մէքթէպլէրի վէ իւսկիւսար Դապաթաշ իտաեիլէրի Թալէպէսինին պայրաղլարը նազարը ալիգաթը ճէկպ էյլէմիշ տիր։

Օթուզպին նուֆուսը միւթէճավուզ պու իզտիհամ Սուլթան Ահմէտ մէյտանընընա իճթիմա վէ նութգլար գրուպ օլընարգասան օսնրա, օրասան այնը ալայ իւլէ Մէճլիսի Մէպուսան տայիրէսինէ կիտիրիպ, «Ճաշասընը միւլէթ մէճլիսի, եաշասընը Օսմանլըլար նիտալարը» ըէֆ իթմէլերի իւլէ, պու էնտատ Մէճլիսի Մէպուսան ըէիսի Ահմէտ Ռիզա պէյ, տայիրէնին բէնճիրէսինէ էհալիյէ խիթապէն՝ Կիրիտին Եունանիսթանա իշխագ իտիլմէմէսի իչիւն վիւքէլյը միւլէթ տարիք զայրէթ իտճէյլիճի վէ պու պապատ միւսիթերին օլմալարընը վէ այանատ միւշիր Ահմէտ Մուխթար բաշա վէ Մանասթիրլը Իսմայիլ Հագգը էֆ։ Ա-յան Մէճլիսի նամընա պէյանը Թէէմմինաթը միպէյլին նութգլարդ իրատ էյլէ-տիքտէն սոնրա, հէյէթ Պապը Ալիյէ կէլիպ, Սաարազամ բաշայա բրօթէսթօնամէյի Թագտիմ իթմէլերի իլէ, Սաարը միշարիէյէ պէրվէճինի աթ՝ պէյանաթ տա պուլընմըշ տրը։

«Կիրիտին Եունանիսթանա իշխագընա տարի կազէթալարտա կէօրիւլէն ֆրգրալար էտասըզ շայիալարտան իպարէթ տիր։

«Պու պապատ Եունանիսթան հիւքիւմէթինին Տէրսաատէթ սէֆիրինին Թէէմինաթնա նէզարէն իշխագ ֆիքրինէ Եունանիսթան հիւքիւմէթի գաթիկն մսվալիգ տիր։

«Հիւքիւմէթը Օսմանիյէնին Կիրիտէքի հուգուգը, մուազամ տէվլէթլերին տախի թահթը քէֆալէթինտէ տիր. հէր հալտէ Կիրիտ՝ Եունանիսթանա իլթիհագ իտէմէզ վէ իտէմէյէճէք տիր։

«Պու պէյանատրմըգկերէք Կիրիտէքի վաթանտաշլարընընդ, կերէք ումում Օսմանլըլարա Թէպլիղ վէ պէյանա մէէզունընընդ։

«Կիրիտին Եունանիսթանա իլթիհագը շայիալարը պունը արզու իտէն Կիրիտ Խրիսթիյանլարընին հիյլեերի էսէրի տիր. Եունանիսթան հիւքիւմէթի պունը գապաղ իթմէտի. հիւքիւմէթը Օսմանիյէտ, պէօյլէ պիր շայիանընն առէմի Թէհագգուգը իչիւն հէր տիրլիւ զայրէթ տարիքնատ խալի գալմամագտա տրը։ Տէկէր տէվլէթլէր տախի Օսմանը հիւքիւմէթինին ֆիքրինի թատիգ իթմէքտէ, վէ զայրէթինին թատիգ էյլէմէքտէ օլտուգլարը ճիհէթլէ, պէօյլէ պիր իլթիհագընն վուգուգի մէյհուզ տէյել տիր։

«Հիւքիւմէթը Սէնիյէ իսէ հիչ պիր զման իլհագա բազի օլամազ, միւսթէքիհ օլընըզ»։

Շու նութգ իւզէրինէ Դավուրզատէ Ազիզ պէյ Թարաֆընատ էհալիյէ «պու կիւնքի միթինկէն մագսատրմըզ Կիրիտին Եունանիսթանա իլհագ օլունմասը տրը. պունը տա գաթիէն հիւքիւմէթիմիզ գապալ իթմէյօր. հուգուգը տէվլէթ չիմտիյէ գատար մուհաֆազա իտիլմէկի կկպ, չիմտէն սոնրա տա մուհաֆազա իտիլէճէք տիր. պունընա պէրապէր, Կիրիտին իլթիհագընը Եունան հիւքիւմէթի գապալ իթմէյէճէք իմիշ. չիմտիյէ գատար օլան բիվայէթլէր խիւլեալարատան իպարէթ օլուզընը բաշա հազրէթլերի սէօյլէյօրլար։ Հէր հալտէ հուգուգըմըզդա Թէճավուզ իտէնլերէ գարշը գանըմըզդն սոն ատմասընա գատար միւտաֆատա իտէէյլիզ, վէ էկէր հիւքիւմէթին ատիկի տօղրու իսէ, Եունան հիւքիւմէթի իլէ էյի կէչինէէյիզ» տէնիմիզ վէ Սաարազամ բաշա տախ, «էվվէթ, տօղրու տրը, պիզ հէմֆիվարըմըզ օլան հիւքիւմէթլերլե էյի կէչինմէք իսթէրիզ։ Շիմտի պիւթին Օսմանլըլարըն ուլուվվը ճէնսապը, գապիլիյէթի միւքէմմէլէսի ումում էճնէպիլէրին նազարը Թէվէճճիհինի ճէլպէ քսաֆի տիր» մէպլինտէ մուգապլէ էյլէմիկինտէն սիւրէքլի ալգըշլար իլէ Թէչէքքիւր օլունմըզ, պատէհու մինթիկ էֆքարը, ինթիզամ իլէ տաղըլմըզ տրը։

Մէղքիւր բրօթէսթօնամէ սուրէթի տիւն Խարիճյէ նէզարէթի թարաֆընատ էճնէպի տէվլէթլերինէ Թէպլող օլունմագ իւզրէ, պիլճիւմլէ Օսմանը սէֆարէթխանէլերինէ իրալ օլունմըզ տրը։

ԽԱԶԻՆԵՑԻ Խասանէզարէթի, պիւաժէտ մուհիմ պիր թասարրուֆ իճրա իթմէք ֆիքրինտէ օլմաղա, ասնապը մաթլուպա եիւզտէ 40 թէքիֆ էյլէմէքտէ օլուպ, ասնապը մաթլուպատան պազրը պու սուրէթը Թէվֆիյէյի գապուլ վէ պազրլարը իսէ բէտա իսթյորլար իմիշ։ (Լա Թիւրքի)

ՍԱՏՐԱԶԱՄ Քեամիլ բաշա տիւն սաչան սերայը Հիւմայունա կիտերէք հուզուրը Շահանէյէ գապուլ օլընմըշ տրը։

ԹԱՆԻՆ կազէթասընին պէյանընա կէօրէ, Տախիլիյէ Նէզարէթինէ Էսպուզիյա Թէվֆիգ պէյ, Մէարիֆ Նէզարէթինէ Բէյնա պաշ չէհպէնտէրը սապրը վէ Իգամ սէր մուհարրիրի Ալի Քէմալ պէյ, Էվգաֆ Նէզարէթինէ մէպուսանատան Իսմայիլ բաշանին Թային օլունճագլարը բիվայէթ օլունբյօր։

ՄԷՃԼԻՍԸ ՄԷՊՈՒՍԱՆԱ Թագտիմ իսիլմէք իւզրէ Տախիլիյէ Նազրը էսպագը Մէմատուհ բաշա Թարաֆընատան պիր գաշ եիւզ սահիֆէյէն միւբէքքէպ պիր միւսաֆատանամէ եազրլմագտա իմիշ։

ՎԱՆ մէպուսլարը Թէվֆիգ պէյ իլէ, Վանան Փափազեան էֆ.ին Ռուսիա Թարիգիյէ Տէրսաատէթ կէլմէք իչիւն բազար էրթէտի կիւնիւ Վանատան հարքէթ իթմիշ օլարգլարը վիւրուա իտէն պիր Թէլէկրաֆատան անկաշրմըզ տրը։

ԿԻՐԻՏԻՆ Եունանիսթանա պիրլէշտիրիլմէսի իչիւն իյճապ իտէն բրօժէնին Թանզիմնէ տէվլէթլէր Թարաֆընատան Ֆրանսանին մէմուր իսիլիկինէ տարիր տէվլէրան իտէն չայիանին գաթիէն սալ ու էսասը օլմասընընա տարի չէհրիմիզտէ պուլընան էճնէպի սէֆիրլէր, քէնտի տէվլէթլէրինտէն ալարգլարը էմր իւզէրինէ Պապը Ալիյէ կէօնտէրտիքլերի Թէլէկրաֆլար տիւն ագտը իճթիմա իտէն Մէճլիսը վիւքէլատա օգունմըզ տրը։

Պէհէրի 5 ատէտ լիրայը Օսմանիտէն իպարէթ օլարագ, սրրգ Օսմանը ագչէսիյէ 5 միլեօնլըգ պիր Օսմանը ասնոմ վարար գումբանեասը Թէչէքքիւլ իտէճէկի վէ մէղքիւր գումբանեանը Սիւրիա վէ Եունանիսթան վէ Մրսրը սուլարընա վէ Պահրը Սիյահ սէվահիլինտէ սէյր ու սէֆէր իթմէք իւզրէ վարարլար միւպայա իտէճէկի Լա Թիւրքիտէ կէօրիւլմէ տիր։

ՏԷՎԼԷԹԸ Օսմանյէ իւլէ Պուլկարիսթան միւղաքէրաթը իչիւն Մ. Լիաբչֆին Եելպաշը Եօրթուլարընատան սոնրա Սթանպօլա կէլիպ, եէնիտէն միւղաքէրյէ պաշլայանաղը մէվսուգչն խապէր ալընմըշ տրը։

ԽԱՊԷՐ ալընարզընա կէօրէ՝ ճումատա էրթէսի կիւնիւ Ավսթրիա սէֆիրի Մարքի Բալավիչինի Պապը Ալիյէ ազիմթէ վէ Սաարազամ բաշա իլէ ուզուն պիր միւլագաթ իճրա իթմիյի էնտատ, Պայրամ մինասիպէթիյլէ Թաթիլ իտիլմէ օլան միւզաքէրաթա Թէքրար պաշանընմասը եօլունատա պիր Թէքլիֆէտ պուլընմըշ տրը։ Պու Թէքլիֆէտ նէզարէն Ավսթրիա տէվլէթի, Պօսնա-Հէրսէքտէ պուլընան արազիյի էմիրլյէ վէ սաիրէյէ պէտէլ 2 պուչուգ միլեօն լիրա Թէէտիյէոնին ատրէօճատ էյլէյօր։

Պու ճիհէթ տիւնքի Մէճլիսը վիւքէլատա Թահթը միւզաքէրյէ ալընտրգտան սոնրա գաթիէն ըէտա օլընմըշ տրը։

ԵՐԶՐՈՒՄ վիլայէթի մերքէզ վէ միւշագաթընատաքի միհթաճ էհալինին ԹէՎՎնին ինթիյաճը իչիւն էօնիմիզտէքի ապրիլ իչինտէ Թիճարէթ վէ Նաֆիա նէզարէթինատէն 20000 լիրա բատաէսինտէ պիր մէպլող կէօնտէրիլմէսին վէ ֆուգարա էհա ի չօսէ եօլլարընատա գուլանըլարը սուրէթատ կէլէճէք սէնէ էհալի պէյնինտէ զարուրէթ վէ ինթիյատ արթճաղը երզրում մէպուսլարը Թարաֆընատան միւրաճաաթ վէ ինթատ իսիլիյի-Տախիլիյէ նէզարէթինատէն Պապը Ալիյէ իչար իսիլմէ վէ քէֆիֆէթ Թիճարէթ վէ Նաֆիա նէզարէթինէ էմր ու իչար զրլընմըշ տրը։

ՏԻՎԱՆԸ մուհասէպաթ իչիւն մուգատէմա Շուրայը Տէվլէթճէ Թանզիմ իսիլմէ- վէ 1.96 սէնէսինատէն պէրի միւթէպէր պուլընմըշ օլան գարարնամէնին պիր սուրէթի Մէճլիսը Մէպուսանա կէօնտէրիլմէք իւզրէ, մագամը Սաարրէթճէ Տրվանը մուհասէպաթ բիասէթինատէն իսթէնիլմիշ տիր։

1908 ՍԷՆԷՍԻ իսթիգրազ մուգավէլէնամէ իլէ 1,500,000 լիրալըգ ավանս մուգավէլէնամէսի Մէճլիսը Մէպուսանա Թագտիմ իսիլմէք իւզրէ խազինէի Մալիյէտէն Պապը Ալիյէ իրալ գրլընմըշ տրը։

ԻԹԱԼԻԱՆԸՆ Գալապրա հէվալիսիյէ Միսկնատա վուգու պուլան զէլզէլէտէն մուսապ օլանլարա մուավէնէթատ պուլընմագ իւզրէ Իթալիայա կէօնտէրիլէճէք օլան օբէրաթէօրլէր պիր այ զարֆընատա ավատթ իտէճէքլերինատէն քէնարիէրինէ 15,000 ֆր. եէվմիյէ վէրիլմէսի գարարլաշմըշ տրը։

Պանգը Օսմանիտէն ավանս սուրէթիյէ ալընըպ ֆէյլաքէթ, զէտէէրէ Թէվֆի օլունմագ իւզրէ Իթալիայա կէօնտէրիլէճէք 200,000 ֆր. ասխի պունլարա Թէվֆի օլունմագ տրը։

Քէյֆիյէթ մագամը Սաարէթճէն Մէճլիսը Մէպուսան բիյասէթինէ իչար գրլընմըշ տրը։

ԳԱՅՍԷՐԻՏԷ իքի ֆբրգայա Թագտիմ օլան էհալիտէն պիր գբսը Թարաֆընատան վագր օլան շիքեայէթ իւզէրինէ օրատան մէմուրիյէթի պաշգա մահալլէ Թահվիլ օլունան լիվա Խուլգի բաշանընն հարպիյէ նէզարէթինատէն Թահվիլի հագգընա վերիլէն էմրը Թելէկրաֆի իւզէրինէ օրատա գալմագ արզուսընատա պուլընան բաշայը մսմաիլէյէին իպգասը իչիւն, տիկէր պիր գբսմ խալգ Թէլէկրաֆխանէյէ կէլէրէք, վէ Հարպիյէ նազրընը մաքինա պաշընա իսթեյէրէք միւրաճաաթատա պուլընըրլար։

Տիկէր Թարաֆատան պէօյիւք պիր գալապալըգատա Ֆրանգ միւրաճաաթ իլէ Խուլգի բաշա սերին հարէքէթ իթաիրիմէղ իսէ, պիր ֆէնալըգ չըգատաղընը պէյան իսթէլէր։

Ֆէրիգ բաշա ագիլանէ նասիհաթ վէրիպ լիվա բաշանընն պիթթապի էմրի նէզարէթ մուճիպլինճէ հարէքէթէ մէճպուր պուլընարզընը պէյան իսթէրէք, օնլարը տաղըզար։ Ֆէրատատ կիւնի լիվա բաշա հարէքէթ վէ պէօյիւք պիր իրգահիամրն եուհալարը իչինտէ, անպար մէվգրինէ գատար Թէչեի օլունարգլարը խապէր ալընմըշ տրը։

Մէմուրիյին ազ ու նասպը վէ իպգա ու Թահվիլի հիւքիւմէթ վէգաֆինինէն օլուպ, պունա էհալինին հիչ պիր սուրէթլէ միւսաիսէլէսի ճաիզ օլամայանընտան, Գայսէրի միւթէսարրէֆը օլուպ, մէէզունէն Տէրսաատէթատ պուլընան ճէմալ պէյ, Տախիլիյէ նազրը Հիւսէյին Հիլմի բաշա Թարաֆընատան վէրիլէն էմր իւզէրինէ տիւնքի կիւն հարաքէթ էյլէմիշ տիր։

ՊԱՊԸ Ալի Թարաֆընատան Մէճլիսի Մէպուսանին Թասաիֆիտատ Թագտիմ օլընճագ Թագրիրատ Պուլկարիսթան մուրախասալարը իլէ տէվլէթի Օսմանիյէ մուրախասալարը պէյնինտէքի իթիլաֆ միւզաքէրաթը էանասընատա Պուլկարիսթան էմարէթինին, հիւքիւմէթի Օսմանիյէյէ 88 միլեօն ֆր. Թասվիզի նազատ իթասընը Թէքլիֆ էյլէտիյի տէրճ օլընմըշ տրը։

ՍԱՏՐԱԶԱՄ Քեամիլ բաշանընը, կէլէճէք բէնճէնպիկ կիւնիւ գապինէնին իճրասընը տախիլիյէ վէ խարիճիյէսինի միւպէյնին օլարագ Մէճլիսի Մէպուսանա պիր պէյաննամէ իթա վէ լեէտիհատէ իզահատ վէրմէք իւզրէ պիզատ հազրը պուլընաճաղընը պիլիտիրիմիշ իտի։

Քեամիլ բաշանընն մէվգրզը իգթիտարատա գալաճաղը վէ վիւքէլատա պաղի Թէպտաիլաթ վուգու պուլաճաղը Թէէմին օլընըյօր։

Պիր գաչ կիւն էվվէլ՝ Խարիճյէ նազրը Թէվֆիգ բաշա, չէնա տէֆա իսթիֆասընը վէրմիշ օլտուղը հալտէ Սաարազամ բաշանընն գապուլ իթմէտիյինի վէ մէմուրիյէթատէն չէգիլմէյէ գարար վերտիյի Այան Մէճլիսնատ պէյան իթմիշ իտի։

Թէվֆիգ բաշա իսթիֆա իտէրսէ, եէրինէ Իսմայիլ Քէմալ պէյ Թային գբլընճագ վէ Տախիլիյէ նազրը Հիւսէյին Հիլմի բաշա, Շուրայի տէվլէթ բիյասէթինէ նասպ իսիլճէճէք տիր։

Տախիլիյէ նէզարէթինէ Թային օլընանագ զաթ իչիւն հիչ պիր խապէր օգ տրը։ (Լաթուրքի)

ՏԷՐՍԱԱՏԷԹ իլէ Անատօլու Վիլայէթը պէյնինտէ մուամէլաթը Թիճարիյէնին Թէսիրի վէ Թէվէսսիւ զըմնընտա Տէրսաատէթատ 20,000 լիրա սէրմայէ իլէ եազընատա պիր քիւրա պանգասընը Թէէսիս օլունճաղը խապէր ալընտը։

Պանգանընն սէրմայէսինի Թէչքիլ իտէճէք մէպլողը մէղքիւր քիւրա էշրաֆ էճ միւթէպէրանը Թարաֆընատան իմզա իսիլմիշ տիր։

Էլեեվմ Սթանպօլատա 35,000 գատար քիւրա վար տրը։ (Լա Թիւրքի)

ՍՕՆ ԹԷԼԷԿՐԱՖ

ԼՕՆՏՐԱ, 9 Ցունվ.— Աժանս Բիւթէր նէյը էյլէտիյի պիր նօթատա Եունան սէյասի էֆքարընը չու սուրէթլէ իֆատէ իսիյօր.— Եունան մէհաֆիլի Կիրիտին 10 սէնէսէտէն պէրի Թիւրքիանընն զօնթրօլընատան չըգմըշ վէ 2 ոէնէսէտէն պէրի միւլի ժանատրմա վէ Մելիս ասքէրլէրինէ Եունան զապիթլէրի գոմանատա իթմէքտէ պուլընմըշ օլտուղընը սէօյլէյօրլար։

Հաքիմիյէթի Օսմանիյէնին եէկեանէ ալէմտէթի, պոշ պիր սերայը իւզէրինատ Թէմէվվիւճ իթմէտէ օլան Թէք պիր պայրագատան իպարէթ տիր։

Շու հալտէ, պիր գբսմ կէնճ Թիւրքլերին Թէշվիգաթընա մուղայիր օլարագ համի ատվէթլէրճէ եաբըլաճագ գարարլաշմըշ տրը։

Հաճի Նամիմ հանըմըն զէվճի Մէհէտ Խալիս էֆ. զիմմէթինատ պամէճճէթը չէրիյէ մուգատատէր օլան նաֆգասընատան միթէրաքիմ ալաճաղը օլան մէպատիը մալիմէնին Թէէմինը իսթիֆասը զըմնընատա մէաեունը մումայիլէյին մալի օլուպ, Թահթը հանգէ ա-բա Եունանիսթանընն էմիրյէթի վարտրը։

ԹՕՄՍԲ.— Թօմսքատան Նօ-Նիգոլայէվվէ կէլէն բօսթա չանթասը մուայէնէ օլընտրգատա 275 պին բուպլի գբյմէթինատ իքի բաքէթին սրրգաթ իսիլմիշ օլտրղը անլաշըլմըշ տրը։

ԲԱՐԻԶ.— Եագընատա «Թիճարէթը էճնէպիյէ Բուս պանգասրյնին Սթանպօլատա պիր շիպէ ալճաղը վէ պատէհու Թրապիզօն, Իզմիր վէ Սէլանիքատ պաշգա շիպէլէր Թէէսիս իսէճէկի Թէէքիտէն պէյան օլունմագտա տրը։

ՎԻԵՆՆԱ.—«Ֆրէմտենպլաթ» կազէթասը Թիւրքիա Ասթրիա միւզաքէրաթընատան պահալա աթիէքի մալիսմաթը վէրիյօր։

Մարքի Բալավիչինիյէ վէրիլէն եէնի թալիմաթատան տօլայը Թիւրքիա իլէ Ավսթրիա արասընատաքի միւզաքէրաթընն սէրիտան նէթիճէլէնտիրիմէսի իհթիմալի հասըլ օլմուշ տրը։

Պօսնա-Հէրսէքտէ հիւքիւմէթէ այիա գատիմ արազինին պէտէլի օլարագ 2—2 պուչուգ միլիօն լիրա իթասընը Թէքլիֆ իթմէսի, Թիւրքիայա մուայէնէ պիր մէպլող իսթինալի մէնֆաաթընը հազրլասրը կիպի եէքթիկէրէ գարշը ալճաղ հիսապլարը վէ գարշըլըգ պօրճ կէօսթէրիլմէսի քիւֆիֆէթինէ մահէլ պըրագմայաճագ տրը։

Պու մէպլաղտան սոնրա հիչ պիր միւնագաշա վէ իթիրազ գապուլ իսիլմէյէճէյի մուհազագ տրը։

Մէնֆաաթընա բէք զիյատ մուվաֆրգ օլան պու Թէքլիֆի Թիւրքիանընն գապուլ վէ հէր իքի Թարաֆընն արզու իթթիյի իւզէրէ միւզաքէրաթընն հիւսնի նէթիճէ նասըլ իսիճէյի մէմուլ տրը։

ԹԷՀՐԱՆ.— Շահընն միւսթէշարը վէ աքսիլամէլ (բէգաքսիսնէր) Թարաֆարանընընն նուֆուզը ազասընատան Շէյխ Ֆազլուլլահը պու կիւն պիր շախս գաթլ իթմէկէ Թէչէպպիւս էյլէտի։

Միսի ֆբրգայա մէնսուպ օլան ֆայիլ Թէվֆրքի օլունտրը էանատէ ինթիհարա չալըշմըշ տրը։

ՆԻԻ-ԵՕՐԿ.— Տիւնքիւ կիւն Նիւ-Եորգատա 3 մահալատէ վուգու պուլան եանկընլար 6 միլեօն ֆր. խասարաթը մուճիպ օլմուշ տրը։

ԻԹԱԼԻԱ ԶԷԼԶԷԼԷՍԻ ՀԱԳԴԸՆՏԱ

ՄԷՍԻՆԱ, 9 յունվար.— Եունարընն Հինեի կիւնիւ էնգազ ալթընատան սաղ օլարագ 7 գաղազէտ տահա չըգարըլմըշ տրը. եէսէտլերի տէֆն իթմէյէ տէվամ օլընըյօր. ասքէրլերին էնգազ ալթընատան չըգարարընը նուգուտա վէ գըյմէթի էվատ՝ միւքիյէ մէմուրլարընա մունթազամէն տէֆթերէ գայտ օլընը, պունարընն գըյմէթի չիմիյէ գատար պէշ միլեօն ֆր.ա պալիզ օլմուշ տրը։

ՐՕՄԱ.— Իթալիա գազազէտէլերինին Թէէմինի իսթիրահաթը իչիւն հիւքիւմէթ Թարաֆընատան Թուրուլան Թէպպիրլէր Մէճլիսը Մէպուսան Թարաֆընատան գապուլ օլունտը, Մէճլիսը Մէպուսան Մէսինա վէ Բէճիո գատապարընընն Թէքրար ինչա վէ իսրարը իչիւն Թարը Թէքլիֆ օլունան վէրկիսի ատ գապուլ վէ ֆագաթ հիւքիւմէթին Թէքլիֆինի պիր ազ Թատիլ իթմիշ տիր։

Ֆիլվագը հիւքիւմէթ իքի սէնէ միւատէթլէ եիւզտէ պէշ ֆազլա վերկի ալընմասընը Թէքլիֆ իթթիկի հալտէ, Մէճլիսը Մէպուսան վերկինին Թարատարընը եիւզտէ իքիյլէ Թէնզիլ վէ ֆագաթ միատէթի պէշ սենէյէ իպլաղ էյլէմիշ տիր։

Մէճլիսը Մէպուսանընն պու պապատ իթթիֆագը արա իլէ բէյ Թասվիպ իսիլմիշ օլուուղընա տարի օլան պէյանաթը սիրէքլի վէ չիտատէթլի ալգըշլար իլէ Թասարիգ իթմիշ, վէ պատէհու բէիսը վիւքէլա Թարաֆընատան մէճլիսին էվվէլճէ գարարլաշըրլան վագրթատան 13 կիւնէ գատար Թէքրար միւզաքէրաթա պաշլամասը հագգընասաքի Թէքլիֆինի տէ Թասվիպ վէ 16 փատարվարատա իճթիմա իսիլմէսինէ գարար վէրիլմիշ տիր։

Մէսինա.—Մէսինատաքի Ֆրանսըզ ֆիլօսը Թուլօնա ավատթ իչիւն էմր ալմըշ տրը։

ԶԷԹԻՆԵ.— Ֆրանսա իլէ Դարատաղ արասընատա ինիգատ իտէն Թիճարէթ մուգավէլէնամէսի Թէմատա օլունմըշ տրը։

ԼՕՆՏՐԱ.— Ինկիլիթէրա Կիրիտէքի միֆրիզէի ասքէրիյէսինէ 500 քէշի տահա իլավէ իտճէճէք տիր։

—Հինտիսթանատան կէլէն հավատիս Միւսիլմանլար իլէ Հինտլիլէր արասընատա պէօյիւք պիր մուհարէպէ վուգու պուլարընը պէյան իսիյօր։

Հաճի Նամիմ հանըմըն զէվճի Մէհէտ Խալիս էֆ. զիմմէթինատ պամէճճէթը չէրիյէ մուգատատէր օլան նաֆգասընատան միթէրաքիմ ալաճաղը օլան մէպատիը մալիմէնին Թէէմինը իսթիֆասը զըմնընատա մէաեունը մումայիլէյին մալի օլուպ, Թահթը հանգէ ա-

ալընմըշ օլան պիրիսի կէպյէ օյմագ իւզրէ իւչ բէս ինէք իլէ պիրիսի պիր սէնէյիք տիկէրի իքի սէնէյիք օյմագ իւզրէ իքի բէս պուզատր իլէ պիր բէս մէրքէպկին իչպու Թարիխը իլանատան իթիպարէն 3 կիւն սոնրա, եանի քեան. ատնինին իքինճի ճումատա կիւնի սատթ 5ին 7է գատար Իսկիւսարտա ԱԹ Բազարընատա ալէնէն պիտիզայէտ ֆիրուսթ օլընճաղընատան Թալիպ օլանլարին եէվմ վէ սատթը մէզքիւրտէ մահալը մէզքիւրտէ հազրը պուլընմալարը Տէրսաատէթ Իլամաթը Շերիճ իճրա տարիբէսինէն իլան օլունը։

27 քեան. էվվէլ 324

ՀԱՐՊԻՑԷ ՆԷԶԱՐԷԹԻՆՏԷՆ

Նան 32, կիւլթ 160, սատէ 438, երզ 85, քէսիւբ 17, սօզան 29, սապոն 220, կազ 125, հաթապ 12, ֆասուլեա 98, իւզում 98, էշպպիյէ 125, Թուզ 79, զէյթուն 200, շայիր 24, սաման 12, չէքէր 240, պուլկուր 72, նոհուտ 71, տէօյմէ 71 բարա։

Տէօրանինճի օրատուի Հիւմայուն տախիլինտէ վագը Սէվէրէք մէվգրընատաքի սատքիրին մահալինճէ միւնագասայա գօնբլան վէ պալէտատէ եազբլան էրզագը հիզալարընտա կէօսթէրիլէն ֆիյաթլարը Վէնան էրզագը ատքէրիյէսինէն ֆիյաթլարը Ալեան էրզագը գբյէսի Թապխիյէ իճրէթի իքի բարա 28 ատնթիմէ Թալիպի էօհտէսինատ տիր. 100ատ 5 թէնզիլ իլէ իթթայա Տէրսաատէթատ Թալէպ օլանլարընն Հարպիյէ նէզարէթի լէվազիմաթը ումումիյէ տարիբէսինէ կէմէլերի իլան օլունը։

27 քեան. էվվէլ 324 3—1

ԽԱԶԻՆԷԻ ԽԱՍՍԱԻ ՇԱՀԱՆԷ

Ալէա մատանբօլ	պէյէր	Թօբը	103	ղրուշ
Ատի սիւլպէնտ	»	»	12	»
Ատի սաղանֆուր	»	»	8	»
Ալէա »	»	»	46	»
Ալէա սիւլպէնտ	»	»	50	»
Գալբն ամէրիգան	»	»	48	»
Ալէա տիւլպէնտ	»	»	15	»

Խազինէի Խասսաի Շահանէ աէբբօյ իտարէսի իչիւն պիր սէնէի քեամիլէ զարֆընատա միւպայատա օլունճագ պաէլատէ էնվաբ մուհարրէր մատանբօլ վէ սարբէ հիզալարընատա մուրագգամ ֆիյաթլա Թալիպի էօհտէսինատ օլուպ, քեան. էվվէլին 28ինճի կիւնիւ 100ատ 3 Թէնզիլի պիւգապուլ իհալէի գաթիյէսի իճրա գրընճաղընատան, չերանթը միւԹէֆերիյը անլամագ վէ միանգատատա տախիլ օլմագ իսթէյէրինէ էմնինդ զիրա պու կիւգատն Եբլ Պապը հէտիյէերի հագգընատա էնտիչէտ պուլընանլարընն քանֆիֆէսի իսթիֆատ իտճէճքլեր տիր։

ՏՈՒՅՈՒՆԸ ՈՒՄՈՒՄԻՅԷ

Ֆէվգէլատէ տատկա վագը մուամէլաթը գանունընընն 31ինճի մատատէսի իլէ, անը վէլի իտէն մատատէլերատ մուհարրէր չէրանթի տարէրէսինատ օլմագ իւզրէ, Գալաթատա քանին բուլ միւտիրիյէթի վարթասը իլէ իճրա իտիլմէքտէ տիր։ Շայէտ պու սուրէթլէ տատկա վագընատա իճրա իտիլէն 100ատ 5 թէնզիլաթը նիզամիյէ միւտիրիյէթը մէզքիւրէյէ Թէրք իտիլիրսէ, եվրատը մէղպուրէնին էսկիմիշ, վէ զայրը գապիը իսթիմալ պիր հալէ կէլմիշ օլուուղը զէման այնը գըյմէթի իւզէրինատէ, այնը ճրնս վէ այնը չիրքէթ վէ եա Թիճարէթխանէյէ ատա պուլուման էվրագա միճէքտատէն վէ պիրա մասրաֆ տատկա վագ օլունուր։ Ֆէվգէլատէ տատկա վագը իչիւն, Թէսլիմ իտիլէն էվրագընն ատճապընա իտատէսինատ պիզայէթ իլթիզամը սիւրաթ օլունուր։ 10—3

2 1/2 յունվար 1908

Տէրսաատէթ

ԹԻԻՃԱՐԻՑԷ

ՑԵՐՍԱԱՏԵԹ

ԹԻՃԱՐԷԹ ԲԻԱՑԱՍԸ

ՊՈՒՂՏԱՑ	Բարա
Պիրինճի պէյազ օգգասը	51-52
Իքինճի » »	49-50
Մախլութ »	48-
Զավասրը »	46-47
Սէրթ պիրինճի »	-50
» օրթա »	50-
Մախլութ սէրթ »	48-
Գու կիւն ,,, վակօն Անատօլը	
վէ վակօն Բուսֆէլի	
պուղտայը վիւսրա իթմիշ տիր։	
ՈՒՆ	Ղրշ.
Սէրլի գբրմա Ա. չուվալ	99-
» » Բ. »	97-
ԲԷՆԷՖ	
Օգգասը 20 1/2- բարա։	
ԱՐԲԱ	
Տանիպ	քիլէսի 16 1/2-17 1/2
Բուսֆէլի վէ Մէրօսին	15 1/2-16
Մրսրը էթրաֆ իչինպուրասա վարօրա Թէլիմ բարա	34-34 1/2
Սերլի սարֆիյաթը իչիւն »	35-

ԲԱՄԲՈՒԳ ԲԻԱՑԱՍԸ

Լիվրասուլ 9 Դեկտ.

Ցուլիս օգասա.	4.64
Հակտ. նոյեմ.	4.60

ՊՈՒՂՏԱՑ ԲԻԱՑԱՍԸ

9 Դեկտ.

Նիւ-Եորգ հագրը	101.3.4
» յուլիս իչիւն	105.3.4
» փեբր. »	103.3.4
» սեպտ. »	102.1.2
Լիվրասուլ հագրը	
»— սեպ. »	7.4.3.4
» յուլիս »	7.5.7.8
Զիգակօ հագրը	
» սեպտ. »	95.
» յուլիս »	9.5.1

ՍԱՐՐԱՖԻՑԷ

ԷՎՐՕՊԱ ՊՕՐՍԱՍԸ

Լօնտրա 9 յունվար

Ինկիլիզ էհտամը Ինկ. լիր.	83.50
Օսմ. էհտամը Իստիֆիէ	93.25
» » » գաբանաը	93.25
Օսմանլը Պանգասը	18.25
Բուս 4%	84.50
Գուլկար իսթիգրազը	105.—
Գամպիո Բարիզ 10 այ վատատ	25.27
Բարիզ 9 յունվար	
Գօնսօլիտատ Իսպանիյէյ այրլաը	93.10
» » գաբանաը	93.20
Ֆրանսզ էհտ. 3% ֆր.	96.60
Բուսֆէլի չրմինաքֆէրի	173.—
Օսմանլը բէժիսի էհտամը	332.
» Պանգասը	704.—
Բուս 0/0 5 1906	99.50
Գրէսթ Լիսնէ	1205.
Իթալիա էհտամը	104.25
Սբանեոլ	96.80
Թրանսվասալ	62.—
Գամպիո իւչ այ վատատ	25.105
Վիէննա 9 յունվար	
Լօնտրա իւզէրինէ Գամպիո	239.70
Բուսֆէլի չրմինաքֆէրի ֆր.	176.50
Օսմ. Բէժի ագսիսնը ֆր.	—.—
Պերլին 9 յունվար	
Բուսմ. չրմինաքֆէր (մարք)	145.60
Լօնտրա իւզէրինէ գամպիո	20.350

—o—

ԳԱԼԱԹԱ ՊՕՐՍԱՐԸ

Ինկիլիզ սիւն ագչ. գաբ.	101.21
» » էն եիւքսէք	101.23
» » էն աշաղը	101.11
Գու սապատ այրլաը	101.36
Բուսմ. չրմ.ագչամ. գաբանաը	172.1/2
» » էն եիւքսէք	172.1/2
» » էն աշաղը	171.3/4
» » այրլաը	173.5/8
Բէժի ագսիսնը Լ. Օս.	16.—
Նէֆիֆ Բէօֆա Թրամվայ չիրքէթի հիսսէ սէնէսաթը Լ. Օ.	2

ՊԱՆԳԱ ԱԳՍԻ

ՕՍՄԱՆԼԸ ՊԱՆԳԱՍԸ

Եիւրէ 5 Ֆաբրվարի 1896 սէնէսի թահվիլաթը Օսմանիյէնին, կէլէճէք 1/14 յունվ. թարիխինէ վառէսի հուլուլ իտէն 25 նօմէրօլը գուբօն պէտէլաթը, բազար կիւնէրինէն մասաա ճումաա կիւնէրի ալաֆը. սաաթ 10ատն էօյլէնէ գառար, վէ սաբր կիւնէրէտ սաաթ 10ատն 2 պուչուղա տէյին, Պանգը Օսմանինին Գալաթասարայի իտարէխանէսինէ թէէտիյէ օլունճաղը իլան օլունը։

Նիւմէրօլը հավի պօրտրօլը գուբօնլարա մուգապիլ, պէտէլաթը 10 կիւն սօնրա, Պանգը Օսմանի գացարնտան իֆա օլունմագ իւզրէ, համիլէրինէ պիր գրթա իլմուխապէր իթա գըլընճագ տրը։

31 դեկտ. 1908

***

Եիւրէտ 4 ֆայիզի 1901-905 սէնէլէրի թահվիլաթը Օսմանիյէնին կէլէճէք 1/14 յունվ. թարիխինէ վառէսի հուլուլ իտէն 7 նօմէրօլը գուբօն պէտէլաթը, բազար կիւնէրինէն մասաա, ճումաա կիւնէրի ալաֆը. սաաթ 10ատն էօյլէնէ գառար, վէ սաբր կիւնէրէտ, սաաթ 10ատն 2 պուչուղա տէյին Պանգը Օսմանինին Գալաթասարայի իտարէխանէսինէ թէէտիյէ օլունճաղը իլան օլունը։

Նիւմէրօլարը հավի պօրտրօլը գուբօնլարա մուգապիլ, պէտէլաթը 10 կիւն սօնրա, Պանգը Օսմանի գացարնտան իֆա օլունմագ իւզրէ, համիլէրինէ պիր գրթա իլմուխապէր իթա գըլընճագ տրը։

31 դեկտ. 1908

***

Եիւրէտ 4 ֆայիզի 1904 սէնէսի թահվիլաթը Օսմանիյէնին, կէլէճէք 1/4 յունվ. թարիխինէ վառէսի հուլուլ իտէն 5 նօմէրօլը գուբօն պէտէլաթը, բազար կիւնէրինէն մասաա ճումաա կիւնէրի ալաֆը. սաաթ 10ատն էօյլէնէ գառար վէ սաբր կիւնէրէտ սաաթ 10ատն 2 պուչուղա տէյին, Պանգը Օսմանինին Գալաթասարայի իտարէխանէսինէ թէէտիյէ օլունճաղը իլան օլունը։

Նօմէրօլարը հավի պօրտրօլը գուբօնլարա մուգապիլ, պէտէլաթը 10 կիւն սօնրա Պանգը Օսմանի գացարնտան իֆա օլունմագ իւզրէ, համիլէրինէ պիր գրթա իլմուխապէր իթա գըլընճագ տրը։

31 դեկտ. 1908

***

Եիւրէտ 4 ֆայիզի 1904 սէնէսի թահվիլաթը Օսմանիյէնին, կէլէճէք 1/4 յունվ. թարիխինէ վառէսի հուլուլ իտէն 5 նօմէրօլը գուբօն պէտէլաթը, բազար կիւնէրինէն մասաա ճումաա կիւնէրի ալաֆը. սաաթ 10ատն էօյլէնէ գառար վէ սաբր կիւնէրէտ սաաթ 10ատն 2 պուչուղա տէյին, Պանգը Օսմանինին Գալաթասարայի իտարէխանէսինէ թէէտիյէ օլունճաղը իլան օլունը։

Նօմէրօլարը հավի պօրտրօլը գուբօնլարա մուգապիլ, պէտէլաթը 10 կիւն սօնրա Պանգը Օսմանի գացարնտան իֆա օլունմագ իւզրէ, համիլէրինէ պիր գրթա իլմուխապէր իթա գըլընճագ տրը։

31 դեկտ. 1908

***

Եիւրէտ 4 ֆայիզի օսմ. կէօմրիւք թահվիլաթինին կէլէճէք 1/14 յուն. թարիխինէ վառէսի հուլուլ իտէն 12 նօմէրօլը գուբօն պէտէլաթը, բազար կիւնէրինէն մասաա, ճումաա կիւնէրի ալաֆը. սաաթ 10ատն էօյլէնէ գառար, վէ սաբր կիւնէրէտ սաաթ 10ատն 2 պուչուղա տէյին, Պանգը Օսմանինին Գալաթասարայի իտարէխանէսինէթէ-տիյէ օլունճաղը իլան օլունը։

Նօմէրօլարը հավի պօրտրօլը գուբօնլարա մուգապիլ պէտէլաթը 10 կիւն սօնրա Պանգը Օսմանի գացարնտան իֆա օլունմագ իւզրէ, համիլէրինէ պիր գրթա իլմուխապէր իթա գըլընճագ տրը։

31 դեկտ. 1908

***

աեիւրտէ 4 ֆայիզի 1904 սէնէսի թահվիլաթը Օսմանիյէնին, կէլէճէք 1/4 յունվ. թարիխինէ վառէսի հուլուլ իտէն 5 նօմէրօլը գուբօն պէտէլաթը, բազար կիւնէրինէն մասաա ճումաա կիւնէրի ալաֆը. սաաթ 10ատն էօյլէնէ գառար վէ սաբր կիւնէրէտ սաաթ 10ատն 2 պուչուղա տէյին, Պանգը Օսմանինին Գալաթասարայի իտարէխանէսինէ թէէտիյէ օլունճաղը իլան օլունը։

Նօմէրօլարը հավի պօրտրօլը գուբօնլարա մուգապիլ, պէտէլաթը 10 կիւն սօնրա Պանգը Օսմանի գացարնտան իֆա օլունմագ իւզրէ, համիլէրինէ պիր գրթա իլմուխապէր իթա գըլընճագ տրը։

31 դեկտ. 1908 12—3

ՆԱՄԵՅԻՔ ՁԵՐ ՄՈՐԹԸ

Հեմարեին մեջ աղեն մարդոց հանար տեսակ տեսակ անդարմանելի հիւանդութիւններ կան որոնց համբերել պետ է, սակայն ինչու համար իշխեմալի, Կուրմ (գրիպոն եւ դիմիին վրայ գոյացող վերքեր, ուռվիկա եւ զանազան պալարներուն պատճառած սասեիկ ցաւերով տառապիլ, բանի որ դիւրաւ պիտի կրնամ այս ցաւերեն ազատիլ, գործածելով Նորվիկկոյ ձկան զուտ իւղը եւ կերի ու օսայի հիրօֆոսֆիտը պարունակող

ԷՄՈՒԼՍԻՕՆ ՍՔՕԹԸ

որ արիւնին մէջ աղեն մարդոց հանար տեսակ տեսակ անդարմանելի հիւանդութիւններ կան որոնց համբերել պետ է, սակայն ինչու համար իշխեմալի, Կուրմ (գրիպոն եւ դիմիին վրայ գոյացող վերքեր, ուռվիկա եւ զանազան պալարներուն պատճառած սասեիկ ցաւերով տառապիլ, բանի որ դիւրաւ պիտի կրնամ այս ցաւերեն ազատիլ, գործածելով Նորվիկկոյ ձկան զուտ իւղը եւ կերի ու օսայի հիրօֆոսֆիտը պարունակող

Միշտ պահանջեցէք այս դեղը սոյն «Ձկնորս» մարքայով որ Էմիլսիոն Սքօթին յատուկ է։

ԿԸ ԾԱԽՈՒԻ ԲՈԼՈՐ ԴԵՂԱՐԱՆՆԵՐԸ ԵՒ ԲՈԼՈՐ ԴԵՂԻ ՄՕԵՐՊԱՆՈՑՆԵՐԸ

Emilson SCOTT'S

ՏՕԳԹ, ՏԻԳՐԱՆ ԹԱՊԻՊԵԱՆ

Ամերիգան Թրպպ տարիւֆիկուսընտան մէջ զուն 18 սէնէլիք թէճրիւպէսիլէ չէճրէթիչիար տօղթ. Տիգրան էֆ. Թաապիպեան ֆէնոը թրպպրն աթիրազիքը չիւպէլէրինէտ, ճանի, պէօյիւքլէր իլէ չօճուղլարա մախսուս էմրազը տախիլիյէ վէ ճիլտիյէ, լուսիալրգյա գաբընարա ուիտ էմրազը միլիմէնէվիէ, վէ պունարատն մասաա խուսուսի ատտ օլունան գրօնիք խասթալրգլարընը Ամերիգա վէ Իսկիրիզ ուսուլը ճէտիտինէ թաթալիգէն պիսուհուլէ թէտավի իտէր Մուսմիլէյն տօղթ. միւտիր խասթալրգլարատն գապիը թէտավի օլմայան «գանսէր» իլէթինի տավսի, աթըպպարի մէշահիրատէն Բրօֆ. Ճէգուպի վէ Հէնրի Սլէյքին ուսուլը մուճիպինճէ թէտավի էթմէքճէ մահիր տրը։

Պէյօղլունատա Շիշլի ճատտէսինէ Անանեան ալարթրմանընտա քի տաիրէսինէ բազարատն մասատա հէր կիւն էօյլէնէ գառար միւրաճաաթ իտէն խասթէկեանը գապուլ իտէնէկի կիպի, բազար էրթէսի, չարշէնպին վէ ճումաա կիւնէրի էօյլէնատէն սօնրա Պաղչէ Դարբուսրնատա Մինասեան էֆ.նին էճզախանէսինտէ վէ սալը վէ ճումաա էրթէսի կիւնէ էօյլէնատէն սօնրա Իւսկիւտարատա Սուրբ Խաչ քիլիսէսի իթթիհատինտէքի Գուլնուտրաճեան էֆ. խանէսինտէ տախի թէտավի էթմէքճէ պուլընճագ տրը։

Ճումաա կիւնէրի ֆագիրլեր մէճճանէն թէտավի օլունըրլար։ 36—5

ՄԷՍԱԺԸՐԻ

ՄԱՐԻԹԻՄ ՀԱՅՔԱԼԸԳ ՍԷՖԷՐԼԷՐ

Անատօլու լիմանլարբյա Պաթում, Օռէա, Տէբասատէթ, Իզմիր, Սէլանիկ, Շերա, Բիրէ, Բաթրա, Մարսիլիա, Հավր, Տիւնքէրք, Լօնտրա, վէ Տէրասատէթ իլէ Սուրիա վէ Մըսրը արասընատա մունթազամ սէյր ու սէֆէրլէր։

ՎԻՒՐՈՒՏԻՆԷ ՊԷՌԼԷՆԷՆ ՎԱՌՕՐԼԱՐ

Ալաֆ. յունվարրն 11ինճը բ.էրթ. ագշամը «Պաղտատ» Մարսիլիատան։

Ալաֆր. յունվ.ըն 13ինճի չարշ. ագշամը «Սամսունէն» Սուրիա խաթթընատան։

Ալաֆր. յունվ.ըն 17ինճի բազար կիւնի «Պօկիօր» Մարսիլիատան։

ՀԱՐԱՌԷԹ ԻՏԷՃԷՌ ՎԱՌՕՐԼԱՐ

Ալաֆր, յունվ.ըն 11ինճի բ. էրթ. կիւնիւ ագշամ ալաֆր. սաաթ 4ատ գաբթան Մէլպէնին սիւար օլաղը Պաղտատ վաքօրը տօղրուատան տօղրույա Օռէայա

Ալաֆ. յունվ.ըն 8ինճը ճումաա կիւնիւ ագշամ ալաֆ. սաաթ 4 ատ գաբատան Պօգօնիանինին սիւվար օլուղը «Սիտօն» վաքօրը Մարմարա, Զանագալէ, Սէլանիկ, Իզմիր, Շերա, Բաթրա, Մարսիլիա, Հավր, Տիւնքէրք վէ Լօնտրայա։

Ալաֆ. յունվ.ըն 8ինճի ճումաա կիւնի ագշամ ալաֆ. սաաթ 4 ատ գաբատան Կոսթրն սիւվար օլուղը «Սէնէկալ» վաքօրը Իզմիր, Վաթի, Պէյրութ, Լարնագա, Մէրսին, Իսքէնտէրուն, Խարագա, Թարսպուս, Պէյրութ, Եաֆա վէ Հայֆա Պէրութատա ագթարմա իլէ Եաֆա, Բօրսախա վէ Իսքէնտէրիյէ ղրարաճագ տրը։

Ալաֆ. յունվ.ըն 18ինճի բզ. էր. կիւնիւ ագշամ ալաֆ. սաաթ 4 ատ գաբատան Օմէրանրն սիւվար օլուղը «Պօսֆօր» վաքօրը Սամսուն, Թրապիզոն վէ Պաթում։

Դումբանիա՝ տօղրուատան տօղրույա Բարիզ, Լօնտրա, Էքս Էյպէն, Ճէնովա վէ Բարի Լիոն-Մէտիթէրանէ չրմէնտրֆէրլէրինին էն իլէնէ սթասիօնպարը իչիւն տախի պիլէթ վէրէպիլիր։

ԵՕԼՃԷ ԲՕՍԹԱ ՎԱՌՕՐԼԱՐԸ ԻՋԻՒՆ

1 ինճի մէվզը.— Բարիզ իչիւն 275 ֆր. Մարսիլիա իչիւն 260 ֆր.։

2 ինճի մէվզը.— Բարիզ իչիւն 200 ֆր. Մարսիլիա իչիւն 160 ֆր.։

ԹԻՒՃԱՐ ԷՆԵԱՍԸ ՆԱԳԼ ԻՏԷՆ ՎԱՌՕՐԼԱՐԸ ԻՋԻՒՆ

1 ինճի մէվզը.— Բարիզ իչիւն 200 ֆր. Մարսիլիա իչիւն 160 ֆր.։

Ֆամիլեա իլէ կիտէնէլէր իչիւն խուսուսի չարթլար իլէ սուհուլէթ իպրազ օլունտրզը կիպի, ազիմէթ վէ ավաէթ պիլէթի տախի վէրիլիր։

Տահա զիյատէ մահիմաթ վէ թաֆսիլաթ ալմագ իսթէյէնէլր՝ Գալաթասա Մօմանէաէ Սիթէ Ֆրանսէզատ մէրքէզ աճէնթէլիկինէ վէ Սթանպօլատա Պաղչէ Գաբուրնատա կէօմրիւկ գուրպինէքի աճէնթէիանէյէմիւրաճաաթ իտէպիրէր

Ալաֆ. դեկտ.ին 24ինճը բէնճէնպին կիւնիւ ագշամ ալաֆ. սաաթ 4 ատ գաբատան Բիգիէրին սիւվար օլուղը «Սախալին» վաքօրը՝ Իզմիր, Վաթի, Պէյրութ, Անթաքիա, Մէրսին, Իսկէնտէրուն, Լարնագա Թրիպոլի, Եաֆա վէ Հայֆայա, (Պէյրութատա Եաֆա, Բօրթ Սաիտ վէ Իսքէնտէրիյէ իչիւն ագթարմա)։

Ալաֆր. յունվ. 14ինճի բէնճ. կիւնի ագշամ ալաֆր. սաաթ 4 ատ գաբթան Բրիգէէրին սիւսար օլաղը Սախալին վաքօրը Իզմիր, Բիրէ, Նաբօլիվէ, Մարսիլեայա։

Գեանֆեի պուճ ապրբլարընա զարբը

GUARANA

ԿԻՒԱՐԱՆԱ

Տը ԿՈՒՄՕ վէ Շիւրէֆեասը

Բարիսատ, Էշզանտը

Շէքէրլի սու իչինտէ ճալլ օլունմուշ իշպու նէպալթի վէ թապիի թօզտան կալընըզ պիր բաբէթէլ էն շէտիտ սինիր իէ լէթի վէ պաշ ադրբլարընը միտեյէ ասլա զարար կէթիրմեյէրէք տէֆ ու շիֆա իտէր։

Տէբօ մահալի Բարիսատ Վիվիան օսգաղընտա Նօմէրօ 8 վէ տիկէր սայիր էշզախանէլէրտէ պուլունուր։ AC

ԷԼԷԳԱՆԸ ՀԻՒՄԱՑՈՒՆ

Պէյ. էլէրինին նրպիը լիրա 100 զ.տան նագաէն վէ նրպիը տիկէրի էվգաֆը հիւմայունա մախսուս սուրէթ վէ սէրկի իլէ իֆա օլունմագ իւզրէ զիյրատ մուհարրիր մահլիլաթը պէրմուհիպը նիզամ տէօրթ հաֆթա իլանընատան 324 սէնէսի թ.ր.տանինին 24ճի կիւնիւնատէն քեն.էվվէլինէ բազար էրթէսի սաաթ 10ա գառար 4ճի հաֆթա իլանընատա միզայէտէրի իհտա գըլընճաղընատան, թալիպ օլանլարըն վէ տահա զիյատէ մալիմաթ ալմագ իսթէյէնէլրին գըմէթը մուխտամէնինին էօյրինէ միւսաբի թէէտին ագչէլէրինէ պէրապէր էվգաֆը Հիւմայունը Մահիրատ իտարէսինէ միւրաճաաթ էյլեմէ տրի։

Գրմէթը մահամմէնէսի

..37500.— Այասօֆիա գուրպինէ Խօճա Բիւսթէմ մահալլէսինտէ Զաթալ Զէյնէմ սօգաղընատա 8 նումէրօլը 5 օտայը հավի քեարկիր պիր պաղ մէնզիլին թէմամը. հաճի Ահմէտ։

..6500..8000.— Եուքսէք Գալաբըրմա Մօնլա Բիւրանի մահալլէսինտէ իւշինճի սօգաղտա 30 նումէրօլը 3 օտայը հավի մա պաղէ ախչապ պիր պաղ մէնզիլին թէմամը. Օսման։

..3000.— Այասօֆիա գուրպինէ Խօճա Բիւսթէմ մահալլէսինտէ Զաթալ Զէյնէմ սօգաղընատա մուքէրրէր 8 նումէրօլը 3 օտայը հավի քեարկիր պիր պաղ մէնզիլին թէմամը. Օսման։

..1000.—Գաղը գարիյէսինտէ Զիւնտի բաշա մահալլէսինտէ Գալամշ մէվզընատա 17 նումէրօլը պիր գրթա պօսթան միւքէնին ըուպ հիսէսի. Բահմի։

..1500..2500.— Շէհր Իմինի գուրպինտէ Մահմունը Դասբմ մահալլէսինտէ Մահմունը ճատտէսինտէ 33, 35 նումէրօլը ախչապ 2 պաղ տիւքքանին թէմամը. Բահմի.

..1400..2667. — Եէնի Պաղչէ Գարապաշ մահալլէսինտէ Հէլվաը սօգաղընատա 9 նումէրօլը թախմինէն 4000 զրա միւլք մա կէտիք պիր գրթա պօսթանին սիւլիւա հիսէսի. Բիզա։

..6000.—Ճէքրան Բաշատա Ճանպազիէ մահալլէսինտէ Գօճա Մուսթաֆա բաշա ճատտէսինտէ 41 նումէրօլը 3 օտայը հավի ախչապ պիր պաղ մէնզիլին թէմամը. հաճի Ահմէտ։

100000.— Գումգաբուտա Նիշանճը Աթիգ Մէհմէտ պէյ մահալլէսինտէ Նիշանճը համամը սօգաղընատա 31 գուրնա վէ միւշթէմիլաթը մալիմէտի հավի քեարկիր 1 պաղ համամը սիւլս հիսէսի. հաճի Մահմուտ։

..23000.—Գոսգատա Միմար Քէմալէտտին մահալլէսինտէ ճամիի չէրիֆ սօգաղընատա 4 նումէրօլը 3 օտայը հավի քեարկիր պիր պաղ մէնզիլին թէմամը Բիզա։

.. 13000.—Ահմէտիյէտ Սօֆուլու մահալլէսինտէ Ահմէտիյէ ճատտէսինտէ 28 նում. թախմինէն 580 զրա 1 գրթա արսանին թամամը. Բիզա։

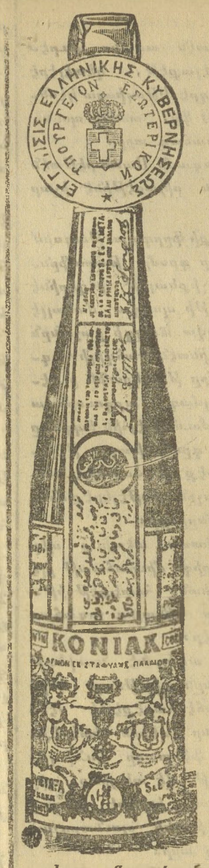

Մ. Ա. ՄԷԹԱՔՍԱ ԳՕՆԵԱՆ

ԿՈՆՅԱ ԳԻՆԵՂԷՆ (ԿՈՒՆԱՆ)

Իչպու ֆապրիգանրն սահիպի 9 ատէտ նիչանլարա միւխթէլիֆ սէրկիի ումումիլէրէ իլթիրաքընատան տօլայը տա 35 պէօյիւք մուքեաֆաթա նայիլ օլմըշ տրը։

ԱՐԱՔԸՆԸՁ

Շիկէ իզէրինտէ Եունան հիւքիւմէթինին թէկմիսաթ պանտրօլը իլէ աթիտէքի բէմմ չահատէթնամէսինի։

«Եունան տախիլիյէ նազրրը Եունանիստատա Ս. Ի. Ա. Մէթաքսա իւնվան ալթընտա եալընըզ պիր գօնեագ Ֆապրիգասը՝ տա Բիրէտէ թէէսիս իտիմի պուլընտըղընը թէէյիտ իտէր։

Եունան տախիլիյէ նազրրը

Մ. Մ. ԲԷՆԹՕՐԻՍ

Աթինա, 14 յունվ. 1914

Տէրսատատէթ վէ պիւ...ան Թուրքիատա մէրքէզ զիրաաթ ատտա Գալաթա խանընատա 9 նօմէրօլը օտա տրը։

ԱՃԷՆԹ՝ ՍԹԷՖԱՆՕՍ ԱՃԵԱՆԻՍ

ԻՏԱՐԷԻ ՄԱՀՍՈՒՍԷ

Շաբ. 1324 սէնէսի սեպտեմբերին ... կիւնիւնատէն իթիբարէն իչարը ախիր տէկին, Անատօլու Օսմանլը տէկօլը գաբարլրընա թէկսանիֆ թիմէք իւզրէ Մալթէփէ իլէ Սատալար գինտամ ամէզիւտ իտէէք սէվգիլը միւթէճ... վաքօրլարընը վագթ ու հարաքէթլէրի

Սահ... Ճամ ...

Սր. Տ. Իսկէլէլերին էտամիսի

* — Հէյպ.էն Պ. Ատա Մալթ.
5 Պ. Ատատան Մալթէրէ
12 Հէյ.էն Պ. Ատա Մալթէրէ
3 Պ. Ատատան Մալթէրէ
48 Հէյ.էն Պ. Ատա Մալթէրէ
20 » »

10 13 Հէյ.էն Պ. Ատա Մալթէրէ
11 40 Հէյ.էն Մալթ. պիլաթ.
12 33 Պ. Ատատան Մալթէրէ
1 55 Հէյպէլիէն Մալ. պիլաթ.

***

*12 38 Մալթ.էն Պ.Ատա
1 40 » » Հէյպէլի
2 55 » » պիլաթէս.
4 12 » » Հէյպէլի
6 34 » » »
9 12 » » »
11 4 » » Հէյպէլի
12 10 » »
1 09 » » Հէյպէլի
2 25 » » »

(*) Իչպու սէֆէր սեպտ.ին 18ինճի կիւնիւնատէն իթիբարէն պիլա թէտաթիֆ ճաթի իրայէէէ տրը։

ՔՐԷՏԻ ԼԻՕՆԷ

1863ՏԷ ԹԷԷՍԻՍ ՕԼԸՆՄԸՆ ՏՐԸ ԱՆՕՆԻՄ ԳՈՒՄԲԱՆԵԱՍԸ

ՍԷՐՄԱՅԷՍԻ 250,000,000 ՖՐԳ.

ՊԵԱՄԻԼԷՆ ԹԷԷՏԻՑԷ ՕԼԸՆՄԸՆԸ

Մէրթէզը իտարէխանէ Գալաթասա Գարաքէօյէ Եէնի խանասա։

Պէյօղլունատա Ճատտէի Քէպիրտ Ն.333 Սթամպօլատա Սուլթան Համամ ճատտէսինտէ Ալլահվէրտի խանընատա։

Մէրքէզ իտարէխանէսիյէ շիւպէլէրիմզ պիտիմէ պանգա մուամէլաթընը իչիւ իտէր։

Մէրքէզ իտարէխանէսինտէ վէ քէզա Պէյօղլու շիւպէսինտէ պուլընան քիրալգ տէմիր գացալար՝ կէրէք մէթանէթ վէ կէրէք իւճրէթը իչիւ էֆէնթիլէ բէգապէթին ֆէվգինտէ պուլընմագատա տրը։

Գալաթասայի մէրքէզ իտարէխանէսիյէ Պէյօղլունատայի շիւպէտ հէվալէնամէ համիլէրինին թանթը էմրինէ սալընար վէրիլէճէք տրը։

Սթանպօլատայի շիւպէ էշա վէ թիւճար էմթասը իւզերինէ ավանս սուրէթիյէ բարա իգրազ էթտիկի կիպի, Սիրքէճիտէքի անպարրնա տա էմանէթ սուէթիյէ էշա վէ էմթասի մէզքիւրեի զապուլ վէ վազ իտէր։

ՔԻՆԻՆ ՄԻԿՕՆ

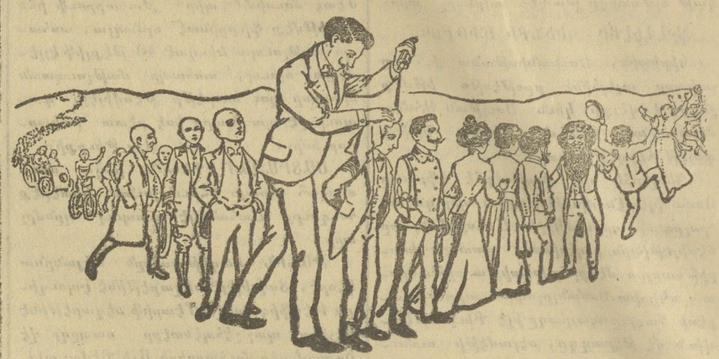

ԳՕԳՈՒԼՈՒ ՎԷ ԳՕԳՈՒՄԸԶ

ՐՕՄ ՎԷ ԲԻԹՐՕԼ ԻԼԷ

ՊԻՐ ՏԻՂԱ ԹԷՃՐԻԻՊԵՍԻ ԳԻՆԱՑԷԼ ԻՏԻՐ

ԹԱԳԼԻՔՏԵՂԻՔՆԵՏԷՆ ՍԱԳԵԼՆԷԼՔՆԷՔ

Եէկէնէ «Էքօ...» — Միլանատա ՄԻԿՕՆ վէ չիւրէքքեասը։

Մահալլէ ֆէրէ-Իրիլրը — Պէյօղլունատա Թինել խանընատա Մ. Ալպէրթի։ Գալաթասա Մ. Սթավրօ Նանօրուլոս։

Թաշրալարատան օլունան սրբարբչաթ իչիւն եալընըզ Միհրան Փափազեան վէ չիւրէքքեասընա միւրաճաաթ իտէպիլիրէր։ Պապը Ալի ճատտէսինտէ Նմ. երմի

ԷԿԷՐ ՇԻՔ ՄԻԻՆԱՍԻՊ ՎԷ ՊԻՉԻՄԼԻ ԿԻՅԻՆՄԷՔ

ԷԿԷՐ ԷՀՎԷՆ՝ ՏԱՅԱՆԸԳԼԸ ՎԷ ԿԸՍԹՕԼԸ ԿԻՅՄԷՔ

ԷԿԷՐ ՀԷՔ ՊՈՒՆԼԱՐԸ ԻՍԹԷՐՍԷՆԻՋ

Մ. ՎԷ Կ. ՇԱՀՆԱԶԱՐԵԱՆ

ՊԻՐԱՏԷՐԼԷՐԷ

ԳՈՒՄԱՇ ՎԷ ԹԷՐԶԻՄԱՂԱԶԱՍԸՆԱ

Տէրսատատէթ Զարչուի Քէպիրտ Զուխմանը խանը ալթընատա Ն՝ 6 վէ 8է միւրաճաաթ իտէպիլիրսինիզ։

Օրատա

Գէնէրզ վէ տիւյիւն զիյնէթլէրինէ մախսուս սաֆի Իսկիլիզ գումաշլարը վիւրուտ իթմիշ օլմաղա, էն թիթիզ միւլթէրիլէրի պիլէ մուամէլէ միւաթագիմանէ վէ սայ ու ամէլ իլէ մէնուսու իթթիրիլիր։

Բալթօ, բարբրսիւ, գօսթիւմ, բանթալօն վէ ֆանթէզի ժիլէէրէ իհթիյաճը օլան զէվաթը քիրամէն պիրինճիմնկիլիզ գումաշլարընատա մամուլ էլպիսէլէրէ մաւլիք օլմագ իսթէրլէրսէ Շանանազարեան պիրատէրլէրէն գումաշ թիճարէթխանէսինէ միւրաճաաթ իթսինիզը, օրատա հէր ճնա չուհալար միւթէէնատ պիր ֆիյաթլա սաթ չմագատա տրը քի, պու կիպի գումաշլար պաշգա եէրտէ պուլմագ իմքանսարզ տրը։

Մէզքիւր գումաշ մաղազասընատա Իսկիլիզ ճինսինատէն օլմայան պիր գումաշ պուատա պիլա պէտէլ գօսթիմիլիք հէտիյէ վէրիլէճէք տիր։

Պինաէնալէյ պու պիր ֆը Ֆաթ տրը քի արզու իտէնլէր իսթիֆատէ իտէպիլիրլէր։

Պէյօղլունա գատար չրգրպ տա ֆազլա մէտարիֆ իտէճէք վէ 100ատ 60 պատալը ֆեյաթլա Իսկիլիզ մալի սաթրն ալաճագ եէրտէ հէր ճընատան կլսթօլը ալէա վէ տայանըգը Իսկիլիզ մալի պուլապիլմէք իչիւն մաղազամըզա միւրաճաաթ իթմէք քեաֆի տիր։

ՍԻՆԿԷՐ

ԶԱԹԷ ՀԱԶՐԷԹԸ ՇԷՀԻՐՅԱՐԻՆԻՆ

ՏԻՔԻՇ ՄԱՔԻՆԱԼԱՐԸ ՄԻԻԹԷԱՀԻՏԻ

THE SINGER MANUFACTURING C.

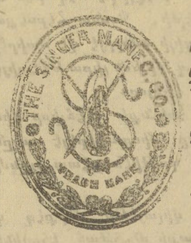

Սինկէր գումանեասընն խալիս Իսկիլիզ չէլիկինէն օլարագ իսմ իթմէքճէ օլուղը մաքինալարն զէրաֆկէթ վէ մէթանէթ իլէ սաբր պիր խալի մուհասէնաթը օ սէրէճէ թագպիր օլընմըշ տրը քի, պու կիսն տինեանընա հէր թարաֆընա պիլիրսէ ֆամիլեալար, թէրզիլէր վէ գունտուրաճրար մահդա Սինկէր մաթինասը իսթիմալ իտէրլէր։

Սինկէր գումանեասը չիմտիյէ գատար վուգու պուլան միւթէատտա սերկիի ումումիլէրտէ տէրթ եիւզէն զիյատէ տիբլօմ վէ միտալեալար նահլ օլմըշ տրը։

Շիւպէլէր պիլիմիմէ վիլայաթը Շանանէաէ։

Մէզքիւր մաքինալարրն մահալր ֆիրուսթը

ՊԷՕՂԼՈՒՆՏԱ)Տօղրու եօլատա Գալաթա Սէրայընատա Մէքթէպը Սուլթանի (գարշրսընատա։

) Պօն-Մարշէ գարշրսընատա Նօ. 343 միւքերրեր։

(Թիւնէլին արգասընատա Սինկէր խանընատա։

ԳԱԼԱԹԱՏԱ (Թրամվայ սթասիօնընին գարշրսընատա։

ՍԹԱՆՊՕԼՅԱ) Սուլթան Պայազիտէ թրամվայ սթասիօնը գարշրսընատա

(Նօ. 13։

ԻՄՍԿԻԻՏԱՐԱ(Զարշը Պօյունատա Նօ. 120։

Թագվիալէրտէն սագընմագ իչիւն պալէատէքի մարգանին մաքինալարն իւզերինտէ պուլընմասընա տիգգաթ իթմէքի

Մէզքիւր գումանեանընն իտարէի ումումիյէսի Պէյօղլունատա Տօղրու եօլատա 343 վէ միւքերրեր 343 նումէրօլու Տիւզողու Սարգիս պէյ խանէսինտէ։

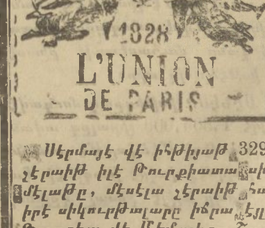

Լ'ԻՆԻՈՆ

ՍԻԿՈՒՐԹԱ ԳՈՒՄԲԱՆԵԱՍԸ

1828 ՎԷ 1829ՏԱ ԹԷԷՍԻՍ ԳԵԼԸՆՄԸՇ

Մէրքէզը իտարէսի Բարիզատ Վանտամ մէյմանընատա խուսուսի տարիւէլէրինտէ

Սէրմայէ վէ իսթիյաթ 329,000,000 ֆր.։ Պու Շիրքէթի զայէթ միւսաիտ չէրաիթ իլէ Թուրքիատա սիկուրթա գայտ իտէր։ Հէր նէվի սիկուրթա մուամէլաթը, մէսէլա չէրաիթ հալինտէ միւխթէլիֆ (միքթի) թրանսամա վէ սարէ սիկուրթալարը իճրա էյլէր։ Շիրքէթի Պանգասը Օսմանլը Պանգասը տրը։

Թուրքիա վէ Մէմալիքը Շարգիյէ իչիւն միւտիրիյէթը ումումիյէ՝ Սթանպօլատա Սուլթան Համամընատա Գալաթրրեր օղլու Բասարը։

Միւտիրի Ումումիսի ՍԻՄՕՆ ԴԱՑՍԷՐԼԵԱՆ՝

Միւտիրը՝ ՄԻՀՐԱՆ Տ.-ՆԵՐՍԷՍԵԱՆ

Մէմալիքը Մահրանսէնին հէր թարաֆընատա խուսուսի ատանալարը վար տրը։

ՄԷՍՈՒԼԸ ԿԱԶԷԹԱ ՅԱԿՈԲ ՎԱՐԺԱՊԵՏԵԱՆ