НПАТАК
Научно-общественная газета

ԱԶԱՏԱՄ

ՀՀ ԳԻՏՈՒԹՅՈՒՆՆԵՐԻ ԱԶԳԱՅԻՆ
ԱԿԱԴԵՄԻԱՅԻ ԳԻՏԱՀԱՍԱՐԱԿԱԿԱՆ
ՊԱՇՏՈՆԱԹԵՐԹ

ԱՏԱՐԱԿՎՈՒՄ Է 1998 Թ. ՓԵՏՐՎԱՐԻՑ

ԱՊՐԻԼ, 1994 Թ., ԹԻՎ 7 (20)

ԳԻՆԸ՝ 8 Դ

ՀԱՅԱՍՏԱՆԻ ՀԱՆՐԱՊԵՏՈՒԹՅԱՆ ՆԱԽԱԳԱՀԻ ՀՐԱՄԱՆԱԳԻՐԸ

ՀԱՅԱՍՏԱՆԻ ՀԱՆՐԱՊԵՏՈՒԹՅԱՆ ԳԻՏՈՒԹՅՈՒՆՆԵՐԻ ԱԶԳԱՅԻՆ ԱԿԱԴԵՄԻԱՅԻ ՀԻՄՆԱԴՐՄԱՆ 50-ԱՄՅԱ ՀՈԲԵԼՅԱՆԸ ՆՇԵԼՈՒ ՄԱՍԻՆ

Ի նշանավորումն Հայաստանի Հանրապետության գիտությունների ազգային ակադեմիայի հիմնադրման 50-ամյակի, որոշում եմ.

1. Հայաստանի Հանրապետության գիտությունների ազգային ակադեմիայի հիմնադրման 50-ամյա հոբելյանի կապակցությամբ 1994 թվականի մայիսի 23-ից 25-ը կազմակերպել հանդիսավոր միջոցառումներ:

2. Ստեղծել հոբելյանական հանձնաժողով հետևյալ կազմով՝

Լևոն ՏԵՐ-ՊԵՏՐՈՍՅԱՆ— Հայաստանի Հանրապետության նախագահ

Հրանտ ԲԱԳՐԱՏՅԱՆ— Հայաստանի Հանրապետության վարչապետ

Արմենակ ՂԱԶԱՐՅԱՆ— Հայաստանի Հանրապետության պետական նախարար

Վիկտոր ՀԱՄԲԱՐՁՈՒՄՅԱՆ— Հայաստանի Հանրապետության գիտությունների ազգային ակադեմիայի պատվավոր պրեզիդենտ

Ֆադեյ ՍԱՐԳՍՅԱՆ— Հայաստանի Հանրապետության գիտությունների ազգային ակադեմիայի պրեզիդենտ

Ռաֆայել ՂԱԶԱՐՅԱՆ— Հայաստանի Հանրապետության Գերագույն խորհրդի կրթության և գիտության, լեզվի և մշակույթի հարցերի մշտական հանձնաժողովի նախագահ

Վարդգես ԳՆՈՒՆԻ— Հայաստանի Հանրապետության բարձրագույն կրթության և գիտության նախարար

Հակոբ ՀԱԿՈԲՅԱՆ— Հայաստանի Հանրապետության մշակույթի նախարար

Լավրենտի ԲԱՐՍԵՂՅԱՆ— Հայաստանի Հանրապետության գիտությունների ազգային ակադեմիայի պրեզիդենտի ընդհանուր հարցերի գծով տեղակալ:

3. Հանձնաժողովին՝ մեկամյա ժամկետում հաստատել Հայաստանի Հանրապետության գիտությունների ազգային ակադեմիայի հիմնադրման 50-ամյա հոբելյանի հետ կապված հանդիսավոր միջոցառումների ծրագիր:

4. Հայաստանի Հանրապետության կառավարությանը՝ ձեռնարկել համապատասխան միջոցներ, հանձնաժողովի կողմից հաստատված ծրագրի իրականացումն ապահովելու համար:

Հայաստանի Հանրապետության նախագահ՝
Լ. ՏԵՐ-ՊԵՏՐՈՍՅԱՆ

14 ապրիլի 1994 թ.

Նախագահությունը քննարկել...

ՀՀ ԳԱԱ նախագահության մարտի 30-ի նիստում լսվեց ամերիկահայ նշանավոր գիտնական, երկրաբան, նավթի ու գազի հանքավայրերի հոչակավոր հետազոտող Գևորգ Չիլինգարյանի հաղորդումն իր գիտական գործունեության մասին՝ նավթի երկրաբանության և արդյունաբերության բնագավառում: Սկզբում հյուրին ներկայացրեց ԳԱԱ երկրաբանական գիտությունների ինստիտուտի տնօրեն, ԳԱԱ թղթակից անդամ Ռ. Ջրբաշյանը: Այնուհետև ձայնը տրվեց Գ. Չիլինգարյանին:

Ծնվել է 1929 թ., ֆիզիկայում, այնուհետև ծննդավայրում փոխադրվել է Պարսկաստան, ապա՝ ԱՄՆ: Բարձրագույն կրթությունն ստացել է ԱՄՆ-ում: Նա պրոֆեսոր է, աշխարհի քսզում ակադեմիաների և գիտական ընկերությունների անդամ, Ռուսաստանի Դաշնության գիտությունների ակադեմիայի արտասահմանյան ակադեմիկոս: Նրա գրչին են պատկանում 45 մենագրություն, շուրջ 500 գիտահանրամատչելի մեծ ու փոքր աշխատություններ: Արժանացել է շատ երկրների գիտական և կառավարական բարձր պարգևների, այդ թվում Լոմոնոսովի անվան մեդալի (նրա գիտական կենսագրությունը «Նպատակը» կանդրադառնանք իր առաջիկա համարներից մեկում):

Նախագահության անդամները և հրավիրված երկրաբանները մեծ հետաքրքրությամբ լսեցին պրոֆեսոր Գևորգ Չիլինգարյանին: Այնուհետև նա պատասխանեց առաջադրված հարցերին, որոնց մեջ առաջնային տեղ էր գրավում բոլորիս հետաքրքրող մի հարց՝ արդյո՞ք, Հայաստանի ընդերքում նավթ և գազ կա, թե ոչ: Գիտնականը, որ արդեն ծանոթ է եղած նյութերի մի մասին և առաջիկայում նույնպես ուսումնասիրելու է Հայաստանում մինչ այժմ կատարված նավթի որոնումների հետազոտական գիտական արդյունքները, ասաց.

— Այդ հարցին այսօր չեմ կարող միանշանակ պատասխանել՝ այո, թե՝ ոչ: Բնական վատեսությամբ եմ լցված և իբրև հայ, իսկ ես հպարտ եմ, որ հայ եմ... ամեն ինչով պատրաստ եմ օգնել իմ ազգակիցներին: Այդ հարցի պատասխանը ես կտամ վեց ամիս հետո, երբ կվավերտեմ բոլոր նյութերի և փորձարկումների արդյունքների ուսումնասիրությունը: Այժմ ես ԳԱԱ երկրաբանական գիտությունների ինստիտուտի մի խումբ գիտնականների հետ միասին զբաղված եմ այդ պրոբլեմով:

ԳԱԱ՝ նախագահության նիստում լսվեց պրեզիդենտի ինֆորմացիան՝ այս տարվա մայիսին գիտությունների ազգային ակադեմիայի 50-ամյակի տոնակատարության անցկացման գործնական միջոցառումների մասին: Ստեղծվեց ակադեմիայի 50-ամյակի հոբելյանական հանձնաժողով՝ Ֆ. Տ. Սարգսյանի նախագահությամբ:

Կենսաքիմիայի ինստիտուտի տնօրեն, ակադեմիկոս Արմեն Գալոյանը հանդես եկավ ՀՀ ԳԱԱ կենսաքիմիական և Ռուսաստանի Դաշնության գիտությունների ակադեմիաների միջև կնքված համաձայնագրի իրականացման ընթացքի մասին:

Լսվեց նաև «Նեյրոքիմիա» ամսագրի խմբագրական կոլեգիայի և խմբագրական խորհրդի մասին հաղորդումը: Նախագահությունը որոշեց՝ ընդունել ի գիտություն, որ Ռուսաստանի Դաշնության գիտությունների ակադեմիան ՀՀ ԳԱԱ առաջարկով որոշում է կայացրել՝ ՀՀ ԳԱԱ-ի հետ համատեղ հրատարակել «Նեյրոքիմիա» ամսագիրը, որպես երկու ակադեմիաների օրգան:

Հաստատվեցին ամսագրի խմբագրական խորհրդի և կոլեգիայի կազմերը, նախագահությանն առընթեր գրադրատեսչական խորհրդի կազմը:

Ի շահ խաղաղության

Մարտի 29-ին տեղի ունեցավ «Համաշխարհային ընկերակցություն» (ԱՄՆ, Սան Ֆրանցիսկո) կազմակերպության ներկայացուցիչների հանդիպումը ՀՀ ԳԱԱ նախագահության անդամների հետ: Հյուրերի կազմում էին կրետ Բանսին, Լիբի Քրամմը, Սամանտա Նուսֆելդը և Լորենա Պրոբոը: Նրանք Հայաստան են ժամանել նպատակ ունենալով, օգնել շահագրգիռ կողմերին՝ Լեռնային Ղարաբաղի հիմնախնդրի խաղաղ լուծման գործում: Հյուրերին ներկայացրեց Հայաստանից այդ կազմակերպությանը աշխատակցող ԳԱԱ թղթակից անդամ Էդիկ Գաբրիելյանը, նա ներ-

կայացուցիչները, որ եղել են Ադրբեջանում և մեկնելու են Ստեփանակերտ, ծանոթացրին իրենց կազմակերպության գործադրին, ներկա առաքելությանը, նշելով, որ իրենց այդի նպատակն է նպաստել Լեռնային Ղարաբաղի հիմնահարցի շուրջ քաղաքական երկխոսության զարգացմանը:

Ակադեմիայի նախագահությունը հաջողություն մաղթեց «Համաշխարհային ընկերակցություն» կազմակերպության պատվիրակության ներկայացուցիչներին՝ իրենց ազնիվ և պատասխանատու գործունեության մեջ:

Հայերի ցեղասպանությունը և ժամանակակից թուրք պատմագրությունը

ԳԱԼՈՒՍՏ ԳԱԼՈՅԱՆ

Առաջին համաշխարհային պատերազմի տարիներին Արևմտյան Հայաստանում և Թուրքիայի հայաբնակ այլ վայրերում երիտթուրքերի կողմից կազմակերպած հայերի ցեղասպանությունը, որի 79-րդ տարին լրանում է այս օրերին, երբեք չի կարող մոռացվել, քանի դեռ թուրքական իշխանությունները հրապարակավ չեն ընդունել իրենց մեղքը, քանի դեռ խոշոր տերությունները պաշտոնապես չեն ճանաչել ու դատապարտել հայերի ցեղասպանությունը: Այդ ոճրագործությունը, որի զոհերը դարձան ավելի քան մեկ միլիոն ու կես հայեր, և մենք կորցրինք Արևմտյան Հայաստանը, վաղեմության ժամկետ չի կարող ունենալ:

Դեռևս 1918 թվականին Ծակ դե Մորգանը հավատում էր, որ «կգա օրը, երբ այդ հանցագործները— բեղլինյան թե՛ ասիական— տիպված կլինեն պատասխան տալ իրենց արարքների համար և կհատուցեն կատարած չարագործությունների համար: Անհրաժեշտ է անողոք լինել ճանաչտոր մարդկանց հանդեպ»:

Այդ կարծիքին էին նաև Անգլիայի, Ֆրանսիայի և Ռուսաստանի կառավարությունները, որոնք 1915 թ. մայիսի 24-ին հանդես եկան Թուրքիայում հայերի ցեղասպանությունը դատապարտող համատեղ հայտարարությամբ, համոզմունք հայտնելով, որ Թուրքիայի կառավարության բոլոր անդամները, այն ռազմական գործիչներն ու չինովնիկները, որոնք այդ կոտորածների կազմակերպման մասնակիցներն են, անձնական պատասխանատվություն են կրելու:

Այդ օրը դեռ չի եկել, բայց պետք է հավատալ, որ կգա:

Երիտթուրքերի կառավարությունն արդարացման միջոց ընտրեց բացահայտ կեղծիքը, հայտարարելով, որ «բոլորովին ճիշտ չէ, թե հայ բնակչության կոտորածներ են տեղի ունեցել օսմանյան կարգության սահմաններում», որ «Անտանտի տերությունների հայտարարությունը մերկ կեղծիք է»: Այս թեզը դարձավ թուրքական պրոպագանդայի և թուրք պատմագիտության ուղենիշը:

Պատերազմի տարիներին մեծ տերություններից և ոչ մեկը գործնական քայլերի չդիմեց կանխելու հայերի ցեղասպանությունը: Ավելին, այդ կոտորածները նրանք օգտագործեցին Ասիական Թուրքիան բաժանելու իրենց ընդատակների իրագործման նպատակով, 1916 թ. կնքելով «Սայքս-Պիկոյի» հայտնի համաձայնագիրը» և մոռացության մատնելով մայիսի 24-ի իրենց իսկ հայտարարությունը և Հայկական հարցը:

Եվրոպական դիվանագիտության համար Հայկական հարցն այս շրջանում կորցրեց իր հրապույրը: Իրադարձությունները ընթացան ճակատագրված հունով: Օգտագործելով պատերազմական իրավիճակը, երիտթուրքերը ձեռնամուխ եղան հայերի բնաջնջման իրենց քաղաքականության՝ իրագործմանը, սին պատրանքներ տածելով, որ դրանով իսկ ընդմիշտ վերջ կտրվի Հայկական հարցին:

Մշակվեց հայերի ցեղասպանությունը՝ որպես պետական քաղաքականություն միջազգային հատարակությունից թաքցնելու տարատեսակ ծրագիր, որի գլխավոր թեզն իրադարձությունների խեղաթյուրումն էր և կոտորածների մեղքը հայերի վրա բարդելը: Այդ քաղաքականության կերտողը Թալեաթ փաշան էր, որի ցուցումները տրությամբ որոշվել է թուրք պատմագրությունը:

1915 թ. հոկտեմբերի 6-ի թիվ 544 ծածկագիր հեռագրով Թալեաթը հանձնարարում էր տեղական իշխանություններին՝ հայերի ցեղասպանության վերաբերյալ չընտելներ «գնգալ փաստաթղթեր» և հայերին ներկայացնել, որպես պատժի արժանի դավադիրների:

Դա, իհարկե, արդե՛ն կիրառվող քաղաքականություն էր, որի վրա 1915 թ. սեպտեմբերի 9-ին իր ընթերցողների ուշադրությունը էր հրավիրել «Ժուռնալ դե Ժենեվը», գրելով, որ երիտթուրքերի կառավարությունը «Աբդուլ Համիդի օրինակով չի խուսափում հիմնվել հնարովի դավադրությունների վրա, որպեսզի արդարացնի իր գործողությունները»:

Անցել են տասնամյակներ, սակայն պանթուրքիզմի գաղափարախոսները անդադրում «փաստեր» են փնտրում այդ հնարովի դավադրությունների վերաբերյալ և Թալեաթ փաշայի 1916 թ. փետրվարի 8-ի հրահանգի համաձայն հրատարակում են փաստաթղթերի ժողովածուներ ու մենագրություններ:

Մեծ աշխուժություն ցնկատվեց հատկապես վերջին 6—7 տարիների ընթացքում: Լոնդոնում, Անկարայում, Ստամբուլում մեկը մյուսի հետևից հրատարակվեցին «Բրիտիշ դոկումենտս օն Օտտոման Արմենիանզ» («Բրիտանական փաստաթղթերը օսմանյան հայերի մասին») փաստաթղթերի եռահատոր ժողովածուները, «Օտտոման Արքայվս Արմենիան Ռուեշչն» («Օսմանյան արխիվներ: Հայկական հարցը») ժողովածուն, Էսեր Ուտուսի «Արմենիանզ իճ հիստորի ընդ Արմենիան քուեշշն» («Հայերը պատմության մեջ և Հայկական հարցը»), Ռ. Սալահիի «Օտտոման Արմենիանզ» («Օսմանյան հայերը») և այլ աշխատություններ, որոնցում հրապարակ են հանվում միայն «ելեգալ» փաստաթղթերը՝ ի նպաստ թուրք պատմագրության որդեգրած հայեցակետերիս:

Նկատելի է թուրք պատմաբանների ձգտումը հրատարակել իրենց աշխատություններն անգլերեն, հետապնդելով միջազգային հասարակայնության կարծիքը թյուրիմացության մեջ գցելու նպատակ: Այս հրատարակություններում խնամքով շրջանցվում են թուրքերի բարբարոսությունը մերկացնող՝ հայերի դեպորտացման բռնագաղթի կոմիտեի քարտուղար Նայիմ-Բեյի հուշերը, որոնք տպագրվել են Լոնդոնում 1920 թ., գեներալ Շերիֆ փաշայի 1915 թ. նամակը «Ժուռնալ դե Ժենեվի» խմբագրությանը, գերմանացի Յոհաննես Լեպսիուսի, անգլիացի Առնոլդ Թոյնբիի և այլոց աշխատություններում բերված մերկացնող փաստերը, արաբ Փայեզ Էլ-Խոսեյնի՝ 1917 թ. Բոմբեյում տպագրած հուշերը, «Թուրկչե Ստամբուլ» թերթի 1918 թ. դեկտեմբերի 24-ի համարում տպագրած թուրք բժիշկ Սեյֆետդինի ճամանը, Թուրքիայում օտարերկրյա ներկայացուցիչների զեկույցները, Թալեաթ փաշայի գաղտնի հրահանգները և այլ նյութեր:

Երիտթուրքերին մեծ անհանգստություն էր պատճառում, որ չնայած ձեռնարկած միջոցներին, գաղտնի փաստաթղթերը հայտնի էին դառնում միջազգային հասարակայնությանը: Երբ, օրինակ, հայտնի դարձավ, որ ամերիկյան հյուպատոսները կարողացել են ձեռք բերել ճնշող փաստաթղթեր, Թալեաթը 1915 թ. նոյեմբերի 18-ի և դեկտեմբերի 11-ի ծածկագիր հեռագրերով պահանջեց տեղական իշխանություններից հանդես բերել աչալրջություն և ձերբակալել ու ռազմական իշխանությունների հանձնել այն ամեն, որոնց միջոցով օտարերկրյա ներկայացուցիչներին հայտնի էին դառնում գաղտնի փաստաթղթերը:

Այսօր էլ թուրք պատմաբանները մեծագույն ջանասիրությամբ թաքցնում են բոլոր այն փաստաթղթերը, որոնք մերկացնում են երիտթուրքերի հայաջինջ քաղաքականությունը: Էսաթ Ուռասը նրանցից մեկն է, որը պնդում է, թե հայերի զանգվածային տեղահանումներ չեն եղել, որ կառավարությունը ռազմական իշխանություններին իրավունք է վերապահել տեղահանել գյուղերի և քաղաքների հայ բնակիչներին միայն այն դեպքում, եթե դա «ռազմական անհրաժեշտություն» է ներկայացրել (էջ 868):

Հայերի ցեղասպանությունը դիտելով որպես «ռազմական անհրաժեշտություն», նա «ամբողջապես արդարացված» է համարում թուրքական իշխանությունների քաղաքականությունը և սևով սպիտակի վրա գրում, թե՝ «թուրքերը հայերին իրական առիթ չեն տվել ապստամբության համար» (էջ 884, 885): Իսկ Սալահին ցինիկորեն պնդում է, թե՝ Թուրքիայի «Մինիստրների խորհուրդն ստույգ հրահանգներ է արձակել հայերի տեղաշարժերի մասին... Այդ փաստաթղթերից և ոչ մեկում հիշատակություն չկա «կոտորածի» կամ «ցեղասպանության» մասին: Ընդհակառակը նրանցից յուրաքանչյուրում ստույգ հրահանգներ են պարունակվում, որ հայերը ապահով կերպով պետք է հասցվեն նշանակված վայրերը և նրանց հնարավորություն պետք է տրվի նոր օթևաններ հիմնելու» (էջ 800):

Մինչդեռ կառավարության՝ Չեմալ փաշային ուղարկած 1915 թ. նոյեմբերի 18-ի ծածկագրից հայտնի է դառնում, որ Թուրքիայում բնակվող քրիստոնյա տարրերի բնաջնջման վերաբերյալ կառավարության հրահանգը տըրված է եղել դեռևս փետրվարի 4-ին: Այս փաստը հաստատվում է «Հալեպի կառավարությանը», 1915 թ. մարտի 9-ին Թալեաթի հղած հեռագրով: «Հայերի բոլոր իրավունքները՝ ապրելու և աշխատելու Թուրքիայի հողում,— ասվում է այնտեղ,— ամբողջովին չեղյալ է հայտարարված և, համապատասխան դրան, կառավարությունը իր վրա է վերցնում ամբողջ պատասխանատվությունը և հրամայում է չխնայել նույնիսկ օրորոցում գտնվող երեխաներին...»:

Թալեաթի 1915 թ. սեպտեմբերի 16-ի ծածկագիրը վկայում է, որ երիտթուրքերի կառավարությունը որոշել էր. «ամբողջությամբ ոչնչացնել Թուրքիայում ապրող հայերին»: Թալեաթը տեղական իշխանություններին զգուշացնում էր, որ «նրանք, ովքեր դեմ են այս հրահանգին ու որոշմանը, չեն կարող մնալ կայսրության պաշտոնական հաստիքներում: Հայերի գոյությունը վերջ պետք է տրըվի»:

1915 թ. դեկտեմբերի 17-ի թիվ 762 ծածկագրով Թալեաթը առաձին հայերի փրկության միջոց էր համարում ընդունված կողմից քրիստոնեության ուրացումը ու մահմեդականության ընդունումը, ընդ որում այդպիսիները ևս չէին ազատվում իրենց բնակավայրերից պարտադրվելուց:

Հայ ընդերքագողերին ծանոթ են գիտական շրջանառության մեջ դրված բազմաթիվ այն փաստաթղթերը, որոնք վկայում են, թե ինչպես էին ներիտթուրքերը Արևմտյան Հայաստանից բռնագաղթածներին «ապահով կերպով հասցընում նշանակված վայրերը»: Բերենք մեկը նրա Հալեպի որդեգրողներից մեկում մի անգլիացու՝ 1920 թ. օգոստոսի 5-ի գրառումներն են 1915 թվականին բռնագաղթված և մահմեդականացված մի աղջկա հետ ունեցած զրույցի մասին: Գրառումներին կըցված է աղջկան արցունքապատ աչքերով լուսանկարը:

Անհ այդ գրառումներից մի հատված, որն ընթերցողի ուշադրությանն է հանձնվում թարգմանաբար.

«— Ինչո՞ւ ես լաց լինում, ո՞վ ես դու, աղջիկս:

— Ես մահմեդական եմ:

— Իսկ որտե՞ղ են քո հայրը, մայրը, եղբայրները:

— Նրանց բոլորին սպանել են, միայն ես եմ մնացել կենդանի:

— Ովքե՞ր են սպանել:

— Հաղերը:

— Ո՞վ է քեզ պատմել, թե քո ծնողները սպանվել հայերի կողմից:

— Նրանք ինձ պատմեցին, որբանոցում»:

«Ես հարցրի երեխային, գրում է այնուհետև աննկարագրելի ցինիզմով,— ի՞նչ էր քո հին անունը: Աղջիկը մի փոքր-ինչ մտածելով, վախով ասաց.

— Իսկ դու ուզո՞ւմ ես, ես ճշմարտությունը պատմեմ:

— Այո՛:

— Դե նախ և առաջ ասա, դու ինձ կվերցնե՞ս քեզ հետ:

— Այո՛:

— Դե երդվիր քո ծնողների կյանքով և Աստծո անունով:

Երդվում եմ:

Ապա աղջիկն սկսեց պատմությունը: Նա սկսեց «Մեր փոքրիկ գյուղը գտնվում էր լեռան ստորոտում: Յուրաքանչյուր գյուղացի ուներ սեփական հողատարածք, ես լորն էլ հարուստ էին...

Մի առավոտ մեր գյուղը մտած կարմիր վրակարվածներ ունեցող շալվարավորները մարդիկ (նա ի նկատի ուներ ժանդարմներին) հավաքեցին գյուղի բոլոր տղամարդկանց ու երիտասարդներին, որոնց թվում հորս ու եղբայրներիս ու բոլորիս քշեցին գյուղից...

Օ՜, ինչքան էի սիրում հորս: Ես աղաչում էի նրան, որ ինձ վերադարձնել հորս, քանի ինձ ծեծում էին և վռնդում հոռու... Տղամարդկանց ու երիտասարդներին դաժանորեն ծեծելուց հետո երկու-երկու կապեցին միմյանց ու տարան հեռո՜ւ-հեռո՜ւ, ես չգիտեի ուր... Մի քանի օր անց, տեսա, որ մայրս լաց էր լինում... Ես հասկացա, որ հորս, մյուսների հետ միասին, սպանել էին: Խեղճ մորս այնքան ծեծեցին, որ ճանապարհի կեսին մահացավ...

Ճանապարհին ամբողջ կայքով ոչինչ չէր կարելի տեսնել, բացի դիակներից: Քարավանի մեծ մասը ճանապարհին մահացավ: Ոչինչ չէր կար ուտելու, խմելու, և մենք տոտիպված էին կիզիչ արևի տակ քայլել ու քայլել...

Երբ հասանք Հալեպ, ինձ անունը փոխեցին՝ Սիրանուշ փոխարեն Չելին դրեցին և տեղավորեցին թուրքական որբանոցում...»: «Մի թողնի ինձ այստեղ, աղաչում եմ, ես փոքրիկ եմ ու բոլորովին մենակ...», աղերսում էր երեխան»:

Ահա թե ինչպիսի՞ «ապահովությամբ» էին բռնագաղթվածները տեղ հասնում:

Թալեաթը իր հեռագրերից մեկում տեղական իշխանություններից պահանջում էր «կենդանի չթողնել ոչ մի հայի, հատկապես հինգից-յոթ տարեկան երեխաներին, այլապես կարճ ժամանակում ընդրանք հասակ կառնեն և կընձգտեն վրեժ լուծել»:

Թալեաթը թիվ 880 ծածկագրով (ամսաթիվը չի նշված) պահանջում էր «հավաքել և պահել միայն այն որբերին, ովքեր չեն կարող հիշել այն խոշտանգումները, որոնց ենթարկվել են նրանց ծնողները: Մնացածներին հեռացրեք քարավանների հետ միասին»: Սակայն որոշ ժամանակ անց, իր իսկ հրահանգը համարելով խիստ «մարդասիրական», Թալեաթը 1915 թվականի սեպտեմբերի 21-ի ծածկագրում ավելացնում է. «Ժամանակը չէ տուրք տալ զգացողություններին և անել բրբերին, երկարացնելով ընդրանց կյանքը: Ջնջեցեք նրանց անապատ և տեղներ մեզ»:

Թալեաթը գոհ չէր, որ հայերի բնաջնջման իրենց պլանների իրագործումը ձգձգվում էր: 1916 թ. հունվարի 16-ի թիվ 57 ծածկագրով նա հրահանգում էր ռազմական իշխանություններին. «ամենադաժան միջոցների դիմել նրանց ոչնչացման համար, ովքեր դեռևս կենդանի են»:

Հայերի ցեղասպանությունը չավարտվեց 1915—1916 թվականների ընթացքում: Այդ քաղաքականությունը շարունակվեց նաև հետագա տարիներին:

(Շարունակությունը՝ 3-րդ էջում)

Պատմության և տնտեսագիտության բաժանմունք

Պատմության և տնտեսագիտության բաժանմունքն ունի հետևյալ ավանդույթները, որոնք սկիզբ են առնում 20-ական թվականների սկզբներից: Պատմագիտության բնագավառի ղեկավարումը կապվում է Արմֆանի հիմնադրման հետ, որի համակարգում 1935 թ. ստեղծվեց պատմության, հնագիտության և ազգագրության սեկտորը՝ Ս. Տեր-Ավետիսյանի գլխավորությամբ:

1943 թ. նոյեմբերին Հորատեղի գիտությունների ակադեմիայի կազմում ստեղծվեց Հասարակական գիտությունների բաժանմունքը, որի առաջին ղեկավարն էր ակադեմիկոս Գ. Ղափանցյանը (1943—1949 թթ.):

1977 թ. Հայաստանի ԳԱ հասարակական գիտությունների բաժանմունքը բաժանվում է երկու ինքնուրույն ճյուղերի՝ պատմության ու տնտեսագիտության և փիլիսոփայության ու բանասիրության:

Պատմության և տնտեսագիտության բաժանմունքը գլխավորել են ակադեմիկոսներ Գ. Ղափիջյանը (1977—1982 թթ.), Բ. Առաքելյանը (1982—1990 թթ.), 1980 թվականից՝ տողերիս հեղինակը:

Բաժանմունքում ընդգրկված պատմաբաններն ու տնտեսագետները գիտությունը հարըստացրել են արժեքավոր ուսումնասիրություններով: Մասնավորապես ուշադրության կենտրոնում է եղել «Հայ ժողովրդի պատմություն» բազմահատորյակի ստեղծումը, որը մեծ ավանդ է հայ պատմագրության մեջ: Ներկայումս բաժանմունքի անդամները շարունակում են զարգացնել նախորդ շրջանի հայ պատմագիտության և հայագիտության, տնտեսագիտական մտքի հարուստ ավանդույթները:

Բաժանմունքի և նրա գիտահետազոտական ինստիտուտների գործունեությունը հիմնականում ընթացել է հայ ժողովրդի պատմության համակողմանի ուսումնասիրության, հասարակական գիտությունների գիտական ինֆորմացիայի մշակման և վերլուծության ուղղությամբ:

1977 թվականից, պատմության և տնտեսագիտության բաժանմունքի ձևավորմամբ կենտրոնացվեցին բաժանմունքի համակարգում եղած հարակից գիտությունները, մշակվեց բաժանմունքի ստորաբաժանումների գիտակազմակերպչական ղեկավարումը, ինչը խթանեց բաժանմունքի աշխատանքների արդյունավետությունը:

1988 թվականին սկսված մության, հասարակական-քաղաքական կյանքի ժամանակակից խնդիրների մշակման, յուիսուքահայ համայնքների պատմության և մշակույթի բազմապիսի հարցերի ուսումնասիրման, հասարաական գիտությունների գիտական ինֆորմացիայի մշակման և վերլուծության ուղղությամբ:

1977 թվականից, պատմության և տնտեսագիտության բաժանմունքի ձևավորմամբ կենտրոնացվեցին բաժանմունքի համակարգում եղած հարակից գիտությունները, մշակվեց բաժանմունքի ստորաբաժանումների գիտակազմակերպչական ղեկավարումը, ինչը խթանեց բաժանմունքի աշխատանքների արդյունավետությունը:

1988 թվականին սկսված ղարաբաղյան ազգային ազատագրական համաժողովրդական շարժումը, ապա 1990 թ. Հայոց պետականության վերականգնումը էական ազդեցություն թողեցին նաև հայ պատմագիտության և տնտեսագիտական մտքի, գիտնականների ստեղծագործական աշխատանքների վրա:

Այժմ բաժանմունքի կազմում գործում են ՀՀ ԳԱԱ-ի վեց ստորաբաժանումներ՝ պատմության, տնտեսագիտության, հնագիտության և ազգագրության, արևելագիտության ինստիտուտները, Հատարակական գիտությունների գիտական ինֆորմացիայի կենտրոնը, փյուռքահայ համայնքների պատմության և մշակույթի բաժինը:

Բաժանմունքի այս հիմնարկներում ներկայումս մշակվում է 72 թեմա, հրատարակության են պատրաստվել բազմաթիվ մենագրություններ ու հոդվածներ:

Բազմակողմանի են բաժանմունքի միջազգային գիտական կապերը: Վերջին տարիներին Երևանում հրավիրված միջազգային գիտաժողովների, հոբելյանական հանդիսությունների շարքում հիշարժան են 1990 թ. ապրիլի 17—19-ին՝ 1915 թ. հոդվերի մեծ ցեղասպանության 75-ամյակին, 1991 թ. ապրիլի 11—14-ին՝ «Հայ-ռուս-թուրք-աղբրբեջանական հարաբերությունները 1917—1923 թթ.» թեմային, նույն թվականի հոկտեմբերին՝ Մովսես Խորենացու «Հայոց պատմության» ըստեղծման 1500-ամյակին, 1992 թ. սեպտեմբերի 21—27-ին՝ Արևելքի և արաբական երկրների հայկական համայնքներին նվիրված գիտաժողովները և ուրիշ շատ միջոցառումներ: Բաժանմունքի գիտնականները գործուն մասնակցություն են ունեցել նաև միջազգային բազմաթիվ գիտաժողովների, այդ թվում՝ 1978—1988 թթ. Իտալիա—Երևան հայ արվեստին նվիրված միջազգային սիմպոզիումի, 1992 թ. Սալոնիկի Մակեդոնիայի պատմությանը նվիրված միջազգային կոնգրեսների, 1980—1991 թթ. Վիեննայում, Լեյդենում, Լոնդոնում, Լենինգրադում, Փարիզում, Բեռլինում հրավիրված արևելագետների միջազգային կոնգրեսներին, 1989 թվականին Բուդապեշտում, Լայպցիգում, Պոզնանում անցկացված գիտական նստաշրջանների, 1992 թ. Դուբնայում կայացած միջազգային գիտաժողովների աշխատանքներին:

Բաժանմունքում ընթացիկ ժամանակաշրջանում մեկ տարում ընդհանրապես 70 գիտական նստաշրջան է կազմակերպվում և բյուրեղ քննարկվել է 100-ից ավելի զեկուցումներ: Բաժանմունքի գիտնականները գործուն մասնակցություն են ունեցել նաև միջազգային բազմաթիվ գիտաժողովների, այդ թվում՝ ԳԱՄ-ի նախագահի, ամյակին նվիրված հայ արվեստին նվիրված միջազգային սիմպոզիումի, 1992 թ. Սալոնիկի Մակեդոնիայի պատմությանը նվիրված միջազգային կոնգրեսների, 1980—1991 թթ. Վիեննայում, Լեյդենում, Լոնդոնում, Լենինգրադում, Փարիզում, Բեռլինում հրավիրված արևելագետների միջազգային կոնգրեսներին, 1989 թվականին Բուդապեշտում, Լայպցիգում, Պոզնանում անցկացված գիտական նստաշրջանների, 1992 թ. Դուբնայում կայացած միջազգային գիտաժողովների աշխատանքներին:

Բաժանմունքում ընթացիկ ժամանակաշրջանում մեկ տարում ընդհանրապես 70 գիտական նստաշրջան է կազմակերպվում և բյուրեղ քննարկվել է 100-ից ավելի զեկուցումներ: Բաժանմունքի գիտնականները գործուն մասնակցություն են ունեցել նաև միջազգային բազմաթիվ գիտաժողովների, այդ թվում՝ ԳԱՄ-ի նախագահի, ամյակին նվիրված հայ արվեստին նվիրված միջազգային սիմպոզիումի, 1978—1988 թթ. Իտալիա—Երևան հայ արվեստին նվիրված միջազգային սիմպոզիումի, 1992 թ. Սալոնիկի Մակեդոնիայի պատմությանը նվիրված միջազգային կոնգրեսների, 1980—1991 թթ. Վիեննայում, Լեյդենում, Լոնդոնում, Լենինգրադում, Փարիզում, Բեռլինում հրավիրված արևելագետների միջազգային կոնգրեսներին, 1989 թվականին Բուդապեշտում, Լայպցիգում, Պոզնանում անցկացված գիտական նստաշրջանների, 1992 թ. Դուբնայում կայացած միջազգային գիտաժողովների աշխատանքներին:

Բաժանմունքում ընթացիկ ժամանակաշրջանում մեկ տարում ընդհանրապես 70 գիտական նստաշրջան է կազմակերպվում և բյուրեղ քննարկվել է 100-ից ավելի զեկուցումներ: Բաժանմունքի գիտնականները գործուն մասնակցություն են ունեցել նաև միջազգային բազմաթիվ գիտաժողովների, այդ թվում՝ ԳԱՄ-ի նախագահի, ամյակին նվիրված հայ արվեստին նվիրված միջազգային սիմպոզիումի, 1978—1988 թթ. Իտալիա—Երևան հայ արվեստին նվիրված միջազգային սիմպոզիումի, 1992 թ. Սալոնիկի Մակեդոնիայի պատմությանը նվիրված միջազգային կոնգրեսների, 1980—1991 թթ. Վիեննայում, Լեյդենում, Լոնդոնում, Լենինգրադում, Փարիզում, Բեռլինում հրավիրված արևելագետների միջազգային կոնգրեսներին, 1989 թվականին Բուդապեշտում, Լայպցիգում, Պոզնանում անցկացված գիտական նստաշրջանների, 1992 թ. Դուբնայում կայացած միջազգային գիտաժողովների աշխատանքներին:

ՓԻԼԻՍՈՓԱՅՈՒԹՅԱՆ ԵՎ ԲԱՆԱՍԻՐՈՒԹՅԱՆ ԲԱԺԱՆՄՈՒՆՔ

Շարունակելով նախորդների ժառանգությունը

1943 թվականին, երբ հիմնադրվեց Հայաստանի գիտությունների ակադեմիան, այդ համակարգում ստեղծվեց նաև հասարակական գիտությունների բաժանմունքը, որի ակադեմիկոս-քարտուղարներն են եղել Գ. Ղափանցյանը (1943—49 թթ.), Աբ. Հովհաննիսյանը (1949—60 թթ.), Ա. Կարինյանը (1960—62 թթ.), Մ. Ներսիսյանը (1962—65 թթ.), Ս. Երեմյանը (1965—68 թթ.), Մ. Աղայանը (1968—77 թթ.): 1977 թվականին հասարակական գիտությունների բաժանմունքի հենքի վրա ստեղծվել են երկու՝ փիլիսոփայության ու բանասիրության և պատմության ու տնտեսագիտության բաժանմունքները:

Փիլիսոփայության և բանասիրության բաժանմունքը իր ստեղծման օրից ներառել է փիլիսոփայության և իրավունքի, Հ. Աճառյանի անվան լեզվի, Մ. Աբեղյանի անվան գրականության, արվեստի ինստիտուտները, իսկ 1992 թվականից՝ նաև այդ թվին կազմավորված սոցիոլոգիական հետազոտությունների կենտրոնը:

Բաժանմունքն անցյալից է ժառանգել գիտական մեծ ներուժ: Բավական է միայն հշել Հայաստանի գիտությունների ակադեմիայի 23 հիմնադիր անդամներից 6-ը եղել են բաժանմունքում ընդգրկված գիտությունների ներկայացուցիչներ, և այն էլ այնպիսիք, ինչպիսիք էին Մաանվ Աբեղյանը, Հրաչյա Աճառյանը, Գրիգոր Ղափանցյանը, Ստեփանոս Մալխասյանը, Աիսեն Տեր-Ոսկյանը, հայ գրականության դասական Ավետիք Իսահակյանը: Հայագիտության, հայ հոգևոր մշակույթի այս փայլուն համաստեղությունը հետագա տարիներին համալրվեց այնպիսի անուններով, ինչպիսիք էին Դերենիկ Դեմիրճյանը, ու Ստեփան Զորյանը, Մարտիրոս Սարյանը ու Արամ Խաչատրյանը, Կարո Մելիք-Օհանջանյանը ու Լևոն Մելիքսեթ-Բեկը, Մարիետա Շահինյանը ու Ալեքսեյ Ջիվիլեգովը, Վազգեն Շաղյանը և այլոք:

Այժմ բաժանմունքի կազմում են ընդգրկված չորս ակադեմիկոս և ութ թղթակից անդամ: Նրանք ստեղծագործում են բաժանմունքի կազմում գտնվող ինստիտուտների հետ սերտ համագործակցությամբ և ունեն զգալի հաջողություններ հումանիտար և հասարակական գիտությունների բնագավառում, մասնավորապես, հայագիտության ասպարեզում: Այդ հաջողությունները պետք է բացատրել ոչ միայն գիտական ավանդույթներով, այլև նվաճումներով, որոնք նրանք ժառանգել են իրենց հոչակավոր նախորդներից: Զևափոխելով Նյուտոնի խոսքերը, կարելի է ասել, որ նրանք մեծ են, քանի որ կանգնել են իրենց նախորդող մեծերի ուսերին:

Բաժանմունքը գիտությունների ակադեմիայում փիլիսոփայության, իրավունքի, սոցիոլոգիայի, հոգեբանության, լեզվաբանության, գրականագիտության, արվեստաբանության բնագավառում նոր գաղափարներ առաջացման գենետորն է, ինստիտուտներում ձեռք բերված արդյունքների գիտական փորձարկետը: Այդ իսկ պատճառով էլ բաժանմունքում քննարկված տարբեր հարցերի ու զեկուցումների շարքում առաջնայնում է հետևյալ առաջադրանքի իրագործումը՝ քննարկել, թե ինչ ձևափոխություններ պետք է կատարել հին հոգեբանության մեջ, որպեսզի նա դառնա ժամանակակից գիտության մեթոդաբանական հենք: Ինչպես հայտնի է, հոգեբանությունը ունի հարուստ անցյալ, սակայն նրա ներկա վիճակը ցույց է տալիս, որ ճգնաժամ է ապրում ոչ միայն հոգեբանությունը, այլև ամբողջ գիտությունը: Ուստի ակնհայտ է, որ հոգեբանությունը պետք է ենթարկվի ինչ-որ փոփոխությունների, որպեսզի կարողանա ծառայել գիտության զարգացմանը

ՀԱՅ Է ՆԱ, ՈՎ ՕԳՏԱԿԱՐ Է ՀԱՅՐԵՆԻՔԻՆ

Գյումրի. մտերիմների շրջապատում:

Հոչակավոր կոմպոզիտոր Արամ Խաչատրյանը հիանալի է ասել. «Հասարակական-քաղաքական կյանքն այսօր այնքան լարված է ու բազմաճիտ, որ մուտք է գործում մեր գոյության բոլոր ոլորտները և աննպաստաբեն շոշափում արվեստը։ Ես հաստատում եմ, ժամանակակից արվեստագետը պատասխանատու է այն ամենի համար, ինչ կատարվում է երկրում։ Եթե ես չի տատապում իր ժողովրդի դառնություններով, եթե ես չի ոգևորվում նրա որախություններով ու ճգնումներով, արվեստը տեղ չունի»։

Լինելով համամարդկային, Խաչատրյանը միշտ էլ կմնա որպես իր ժողովրդի մեծ զավակը, որը խորապես ազգային էր, ապրում էր հայ ժողովրդի կյանքով, խորապես զգում նրա ճակատագրի դառնություններն ու ուրախությունները։ Լսելով Խաչատրյանի երաժշտությունը, Է. Հեմինգուեյը ասել է. «Ես ընկալեցողով ես ճանաչեցի Հայաստանը, այն պետք է, որ աշխարհի ամենագեղեցիկ երկրներից մեկը լինի, իմ բարկը տար քո երկրին»։ Խաչատրյանի կյանքի վերջին տարիներին մոտիկից շփվել եմ կոմպոզիտորի հետ, լսել նրա երաժշտությունը, երազել նրա մասին, ես ինձ համոզվածը, որ անհամ կոմպոզիտորը մեծ հայ էր, հայկական ոգին, սովորությունները պահպանող, իր հայրենիքը անսահման սիրող և նրա համար շատ բան արած մարդ։ «Արամ Խաչատրյանը,— դիտել է Ավետիք Իսահակյանը,— խորապես ըմբռնած է ըմբռնեց հայ ժողովրդի, նրա ոգին... Նա հայ երգը իր գեղարվեստական մեծ տաղանդի արիշմայով անջնջելի գեղեցկությամբ աշխարհին։ Ակադեմիայի հիմնադիր անդամ Խաչատրյանը գնում էր, որ Խաչատրյանի երաժշտությունը Հայաստանի կոչվում, խիստ անհրաժեշտ է համազգային տեսանկյունից։

1963 թ. փետրվարին Խաչատրյանը Հայաստանի գիտությունների ակադեմիայի պատվավոր իճնիտուտի և արվեստի ինստիտուտի փիլիսոփայական խորհուրդների նիստերից առաջարկվեց ակադեմիայի իսկական անդամի ընտրության թեկնածու։ Այս առաջարկը պաշտպանելիս Հայաստանի կոմպոզիտորների միության վարչությունը, Երևանի կոնսերվատորիան, Երևանի կոնսերվատորիայի գիտական խորհուրդը, Հայաստանի պետական պատմական թանգարանի գիտական խորհուրդը։

Խաչատրյանի թեկնածությունը առաջադրելով ակադեմիկոս ընտրվելու համար, նշվում էին նրա ստեղծագործությունների համամարդկային բարձր դրամատուրգիան, խորապես ժողովրդային, հայկական բնույթը։ Ընդգծվում էր նրա արվեստի մեծ ճանաչումը և բարձր գնահատականը թե՛ մտավորականության շրջանակում և թե՛ ժողովրդական լայն զանգվածների մեջ։

1963 թ. մարտին գիտությունների ակադեմիայի ընդհանուր ժողովը Ա. Խաչատրյանին ընտրեց ՀԳԱ ակադեմիկոս։ Ավելացավ ևս մի աստղ Հայաստանի գիտությունների ակադեմիայի համաստեղության մեջ։ Այդ ժամանակ նա արդեն համաշխարհային ճանաչում ստացած կոմպոզիտոր էր։ Մոսկվայի Չայկովսկու անվան պետական կոնսերվատորիայի և Գնեսինների անվան երաժշտական մանկավարժական ինստիտուտի պրոֆեսորը բազմիցս ընդհայտնել է երկրի երաժշտությունն արտասահմանյան երկրներում։ Նա բազմիցս արժանացել է պետական մրցանակների և շքանշանների, իսկ 1973 թ. նրան շնորհվում է սոցիալիստական աշխատանքի հերոսի կոչում։

Իր կոմպոզիտորական ընտենչագործությանը զուգընթաց, Խաչատրյանը մշտապես զբաղվում էր նաև երաժշտամանկավարժական աշխատանքով։ Մանուկ հասակից նա սկսել է նվագել դաշնամուր, ապա ուսանել է Գնեսինների անվան երաժշտական մանկավարժական ինստիտուտի դասարանում։ Ուսուցիչներից մեկը եղել է հայտնի դաշնակահար Ա. Գաբրիելյանը։ Ինքը Խաչատրյանը ասել է. «Ես ինձ համարում եմ Գաբրիելյանի աշակերտ»։ Ուսանելով Գնեսինների անվան ինստիտուտում, Խաչատրյանը ստեղծագործական ուժեղ ազդակ է ստացել Ռեյնգոլդ Գլիերից, որի ղեկավարությամբ նա կատարելագործել է իր կոմպոզիտորական տաղանդը։

Խաչատրյանի երաժշտությունը ներթափանցել է մեր կյանքի բոլոր ոլորտները, ամենուր ունի իր ջերմ ընդունելությունը։ Նրա ստեղծագործությունները հնչում են ամենուր, ամենուր էլ սիրված են։ Նրա

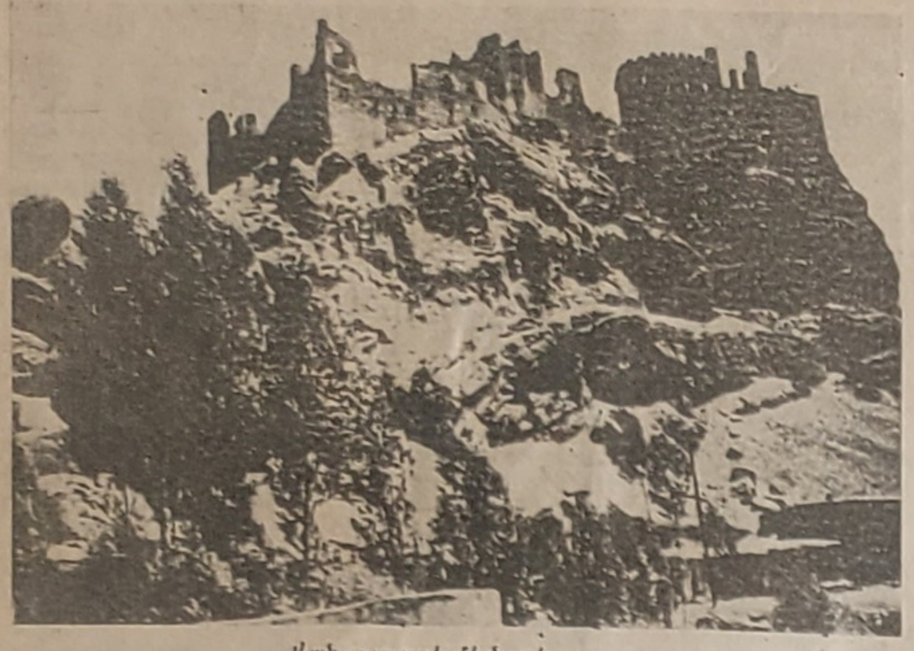

Վան. քաղաքի միջնաբերդը

Հին և նոր աշխարհների ճամփաներով

(Սկիզբը՝ 2-րդ էջում)

րությանը, որով արդեն տասնամյակներ շարունակ զբաղվում է Գրքաշարյանը: Հին հայկական քաղաքները, մեր պետականության հնագույն շրջանը— ահա այն գլխավոր խնդիրները, որոնք գտնվում են պատմաբան Գրքաշարյանի ուշադրության կենտրոնում. նրա ուսումնասիրությունների արդյունք են «Դիվագներ Հին Հայաստանի և Փոքր Ասիայի քաղաքների պատմության» մենագրությունը և բազմաթիվ ուսումնասիրություններ, որոնք հրապարակվել են Հայաստանի գիտական մամուլում: Այսօր Գրքաշարյանը ղեկավարում է գիտությունների ազգային ակադեմիայի պատմության ինստիտուտի հայոց հին պետականության ուսումնասիրության խումբը:

Եվ այսպես, Գրքաշարյանի գիտական և թարգմանչական հետաքրքրությունների շրջանակը կապված է հին աշխարհի՝ անտիկ Հունաստանի և հին Հայաստանի հետ (թեև, չմոռանանք, նա թարգմանել է նաև հույն ժամանակակից հեղինակների գործեր): Բայց իրրև մարդ, նա ներտրենս կապված է իր ժամանակի, մեր բոլորիս ապրած ժամանակի հետ, դժվարին, ողբերգական 20-րդ դարի հետ: Անտարբեր չէ հասարակական, գրական, գիտական կյանքի ոչ մի կարևոր խնդրի նկատմամբ, կրքոտ վիճաբանող է: Ազսպիսին եղել է ամբողջ կյանքում: Ինքը շատ քիչ է հիշում, բայց պատանեկության տարիներին մասնակցել է Հունաստանի դիմադրական շարժմանը, կռվել պարտիզանական ջոկատում: Հայրենադարձվելուց հետո Հայաստանում դառնություններ շատ է տեսել: Բայց վիրավորանք չի պահել հայրենիքի հանդեպ, արմատներ է նետել Հայաստանում, և անհնար է նրան պատկերացնել Հայաստանից դուրս, ինչպես և անհնար է մեր այսօրվա մշակութային-գրական կյանքը պատկերացնել առանց Գրքաշարյանի: Ծրագրեր ունի, չհրատարակված թարգմանություններ ունի, որոնց թվում՝ հին հունական արձակի հռչակավոր երկերից մեկը՝ Քսենոփոնի «Կյուրոպեդիան», և հուսանք թարգմանչի հետ միասին, որ այդ գրքի հրատարակության համար միջոցներ կգտնվեն:

Կայուն, ամբողջական, իր իդեալներին հավատարիմ մարդ է Սիմոն Գրքաշարյանը:

Մի քանի տարի առաջ Իտալիայից ճամակ ստացավ Հռոմի «Տիբերինա» ակադեմիայի անդամ ընտրվելու մասին, որ վկայություն է նրա գործի միջազգային ճանաչման: Ինչքան գիտեմ, այնպես էլ ճնարավորություն չունեցավ այդ ակադեմիայի ժողովներին «ժամանակակցելու»: Բայց Սիմոն Գրքաշարյանի ճամա մարդու համար սրանք միայն մաղր խնդիրներ են: Անքակտելիորեն կապված է իր գործին ու կյանքին և դրա համար էլ երիտասարդ է մնում:

Ազատ ԵՂԻԱԶԱՐՅԱՆ

ԳՅՈՒՂԱՑՈՒԻՆ ՀՈՂ Է ԱՆՀՐԱԺԵՇՏ

...Իսկ ինչ կասեն գիտնականները

Ճանապարհն իջնում է ձորըն ի վար, բեթվում ձախ, անցնում գարնանային ձրնհալից գազազած գետի վրայով, բեթվում աջ, բարձրանում ձորն ի վեր, բեթվում ձախ ու լեռների միջով, հարթությունների վրայով ձգվում հեռուները: Կանգնած ձորի գլխին, հեռադարձ հայացք եմ նետում անցած ճանապարհին: Մի քանի քայլի վրա՝ Գառնիի հեթանոսական տաճարըն է, Գառնի գյուղը, որի անունն ասես հեզով, ծածկել են տափարակը, եկել հասել ձորաբերանին, ու ըլրցվել ձորը: Գյուղը մեծանալու, զարգանալու ափեր է որոնում, չտեղները ընտանիք են կազմում, օջախները բազմանում են, իսկ հողը և աշխատանքի հնարավորությունները մնում են նույնը: Իսկ ձորը Ազատ գետով տափաստան» ահմանն է. այն կողմ անցնելու տեղ չկա: Սկսվում է Արտաշատի Ըրջանը՝ այս կողմ Կոտայքի: Բայց այս կողմում ոչ հող կա, ոչ էլ ջուր: Այն կողմում տասնյակ կիլոմետրեր լքված հողերն են, մոտացության մատնված այգիներ, բնկուզենու, խաղողի, այլ պտուղների վայրենացած ծառաստաններ, առուներ, գետակ, ջրբաժան կայան: Այս կողմ տասնյակ ու հարյուրավոր երիտասարդ մարդիկ են, որ հարաբերական նոր հանդուրժողականությունից հետո, սեփական հողակտոր ու հարկ տանջելու, ունենալու ակրնկալիքով նայում են մյուս կողմ: Ձորը խորն է, նրա երկու ափերը ահարկու երկրաշարժից առաջացած խզվածքի հետևանքով հեռացել են իրարից: Ջրհներ այդ խզվածքը, գժվար է ասել, քե երկու շրջանների ահմանը որտեղով կանցներ: Իսկ առաջմ այն անցնում է անդնդախոր ձորով:

Ու քոզ ոչ ոքի տարօրինակ չթվա, որ ձորով սահմանակից երկու շրջանները միացնող միակ ճանապարհը անցնում է... միլիոնանոց Երևանի միջով: Քե Արտաշատից տրակտոր կամ բուլդոզեր պետք է հասնի Գեղմահովտի իր տարածքը, ուրեմն այն պետք է անցնի Արտաշատ—Երևան երթուղին, մանի մեր մայրաքաղաքը, անցնի երևանյան բանուկ փողոցներով ու մի աղմուկ էլ ավելացնի հոգեպաշտ քաղաքին, հասնի Նոր Նորքի զանգված, գնա Ջրվեժ՝ հետո՝ Գառնի, մանի ծերկրի կեղևի ճեղքվածքը, բարձրանա ձորն ի վեր, գնա, գնա ևս տասնյակ կիլոմետրեր ու հասնի Գեղամահովտի դաշտերը:

Մինչև ֆերմա հասնելը լքված, կիսավեր գյուղ ենք տեսնում, որ մի ժամանակ Բալբուրդ էր կոչվում: Բնակիչները, որ իրենց ասլով նախկին Բալբուրդից էին, գաղթել են: Բայց նրանց օրոք էլ մի առանձնակի շինություն չկար: Կիսագետնափոր, ավերակ գյուղ էր իր 5-րդ դարի բազիլիկով: Այ քեզ հրաշք. ուրեմն այստեղ կյանք է եղել, մի՞թե այդ չեն վկայում տասնյակ կիլոմետրերով ձգվող, ցանկապատերով (որոնց միայն հետքերն են մնացել) բաժանված դարավոր ընկուզենիների, խաղողի այգիները: Քիչ այն կողմ հորովի անտառն է, արգելանոցը, որը տարիներ շարունակ տարբեր խոսակցությանն ու վեճի առարկա է դարձել: Մարդիկ հող են ուզում, իսկ երկիրը պետք է ունենա նաև արգելանոց ու բնության հուշարձան:

Ուրեմն, ի՞նչ անել...

Մենք քոզնում ենք 5-րդ դարի բազիլիկ եկեղեցին, ու մեր ճանապարհը շարունակում հարազատ, բայց ամայի ճամփեքի միջով: Հեռվում բնակավայրերի հետքեր ենք նկատում. քարակույտերը վկայում են, որ դրանք մի ժամանակ բնակարաններ են եղել, իսկ բոլոր քարակույտերը միասին՝ գյուղ: Մ՛չ, այս հուշարձանները պատմության հեռավոր տաննյակներին չեն պատկանում: Դրանք 30—35 տարվա կենսագրություն ունեն և զարմացնում են իրենց, առաջին հայացքից, անդառնալիությամբ: Հիմա ո՞վ կարող է ասել, քե այստեղ ոչ քե մեկ, այլ մեկ տասնյակից ավել շեն գյուղեր են եղել, որոնց կամաց-կամաց դատարկվել են՝ փոքր ու միջին գյուղերի վերացման գնով տնտեսությունների խոշորացման (ոչ արդարացված) կամպանիայի ժամանակ: Այո՛, կամպանիա, քանի որ գյուղերի ճակատագրի նկատմամբ նման վերաբերմունքը պատճառաբանված չի եղել ո՛չ տնտեսական՝ և ո՛չ էլ գիտական առումով: Իսկ գյուղերը դատարկվել են հայոց հին պետականության ուսումնասիրության խումբը:

Եվ այսպես, Գրքաշարյանի գիտական և թարգմանչական հետաքրքրությունների շրջանակը կապված է հին աշխարհի՝ անտիկ Հունաստանի և հին Հայաստանի հետ (թեև, չմոռանանք, նա թարգմանել է նաև հույն ժամանակակից հեղինակների գործեր): Բայց իրրև մարդ, նա ներտրենս կապված է իր ժամանակի, մեր բոլորիս ապրած ժամանակի հետ, դժվարին, ողբերգական 20-րդ դարի հետ: Անտարբեր չէ հասարակական, գրական, գիտական կյանքի ոչ մի կարևոր խնդրի նկատմամբ, կրքոտ վիճաբանող է: Ազսպիսին եղել է ամբողջ կյանքում: Ինքը շատ քիչ է հիշում, բայց պատանեկության տարիներին մասնակցել է Հունաստանի դիմադրական շարժմանը, կռվել պարտիզանական ջոկատում: Հայրենադարձվելուց հետո Հայաստանում դառնություններ շատ է տեսել: Բայց վիրավորանք չի պահել հայրենիքի հանդեպ, արմատներ է նետել Հայաստանում, և անհնար է նրան պատկերացնել Հայաստանից դուրս, ինչպես և անհնար է մեր այսօրվա մշակութային-գրական կյանքը պատկերացնել առանց Գրքաշարյանի: Ծրագրեր ունի, չհրատարակված թարգմանություններ ունի, որոնց թվում՝ հին հունական արձակի հռչակավոր երկերից մեկը՝ Քսենոփոնի «Կյուրոպեդիան», և հուսանք թարգմանչի հետ միասին, որ այդ գրքի հրատարակության համար միջոցներ կգտնվեն:

Կայուն, ամբողջական, իր իդեալներին հավատարիմ մարդ է Սիմոն Գրքաշարյանը:

Մի քանի տարի առաջ Իտալիայից ճամակ ստացավ Հռոմի «Տիբերինա» ակադեմիայի անդամ ընտրվելու մասին, որ վկայություն է նրա գործի միջազգային ճանաչման: Ինչքան գիտեմ, այնպես էլ ճնարավորություն չունեցավ այդ ակադեմիայի ժողովներին «ժամանակակցելու»: Բայց Սիմոն Գրքաշարյանի ճամա մարդու համար սրանք միայն մաղր խնդիրներ են: Անքակտելիորեն կապված է իր գործին ու կյանքին և դրա համար էլ երիտասարդ է մնում:

Ազատ ԵՂԻԱԶԱՐՅԱՆ

Էտյուդներ գիտնականների կյանքից

ԼԵՈՆԱՐԴ ԷՅԼԵՐ.— տերինա 2-րդը մաճացավ այն օրը, երբ նա ոտք Ռուսաստանի հողը, իսկ լերին հրավիրել էր թագա Օփոթաճար ու մտաճոր լերը որոշում է թղթեզ թեմատիկան և ընդունվել ռայության նավմատրմում: Լեոնարդը շվեյցարացի բայց նա ռուս գիտնական համարվում, իր իսկ խոս վանությամբ՝ «Ամեն ի պարտական եմ Պետերբուր ակադեմիային...»:

Պետերբուրգում Լեոն Էյլերը դարձավ մաթեմա կայի պրոֆեսոր: Նա գր մոտ 700 աշխատություն: սագիրները, խոսելով մաթեմատիկական երկների սին, հատուկ նշում են, ր ֆերենցիալ և ինտեգրալ վի մեջ իրենք թերևս ջին՝ անգամ են զգում խոսքի «գեղեցկությունը»: լերի մաթեմատիկական ներից շատ ագործությունները շատ անփոփոխ մտել են դասագ քերի մեջ: Հավանաբար շնչման պահին նրան մական զգացմունքները լի հարազատ են եղել ժըշտին, քան գիտնական Եվ, իզուր չէ, որ նրա աշ տությունները ունեն դասա կատարելություն:

Պետերբուրգում այնքան հանգիստ չէր մեծ գիտնա ցի կյանքը... Նա ուներ զավակ, երեսուներ թոռ, բ հանգամանքներն ստիպեցի նրան մեկնել Բեռլին: Այստե էլ մթնոլորտը անտանելի և Էյլերը ստիպված կրկին գ րադառնում է Պետերբուրգ: Շատ չանցած, նա կուրանում է և հինգ տարի հետո ինքն իր բոցերում մոխրանում էր րա տունը ու միայն հրաշքո փրկվում են ձեռագրերը:

Հենց այդ տարիներին բախ տի քմահաճույքով նա հրա տարակում է «Օպտիկայի» հատորները: Նա ուսումնասի րում է Վեներայի և Լուսն շարժումը, աշխատություն գրում երաժշտության տեսու թյան մասին, ուսումնասիրու է լարերի տատանման և ձ դուկների շարժման հարցեր

1783-ին, սեպտեմբերի 7-ին Էյլերը թեյ էր խմում ու խո ղում թոռների հետ, բայց ան կարծ ձեռքից գցեց ծխամո թը և հազիվ հասցրեց բառ կանչել. «Մեռնում եմ»: Գ տությամբ պատմաբան Նի դորենն հետագայում կգրի վավեր դարձած իր խոսքը «Էյլերը դադարեց ապրել հաշվարկել»:

ՄՐՑՈՒՅԹՆԵՐ ԹԱՓՈՒՐ ՏԵՂԵՐԻ ՀԱՄԱՐ

Հայաստանի Հանրապետության գիտությունների ազգային ակադեմիայի կենսաբանական գիտությունների բաժանմունքը, համաձայն ՀՀ ԳԱԱ կանոնադրության, հայտարարում է մրցույթ՝ կենդանաբանության, Լ. Ա. Օրբելու անվան ֆիզիոլոգիայի, ագրոքիմիական պրոբլեմների և հիդրոպոնիկայի ինստիտուտների տնօրենների թափուր տեղերի համար:

Թեկնածուների հիմնավորված առաջադրումը մեկ ամսվա ընթացքում ուղարկել հետևյալ հասցեով՝ 375019, Երևան—19, Մարշալ Բաղրամյան պողոտա 24, կենսաբանական գիտությունների բաժանմունք:

ՀՀ ԳԱԱ կենսաբանական գիտությունների բաժանմունք

***

ՀՀ ԳԱԱ ընդհանուր և անօրգանական քիմիայի ինստիտուտը հայտարարում է մրցույթ «Ազնիվ, հագվագյուտ և ցրված տարրերի կորզման քիմիայի և տեխնոլոգիայի» լաբորատորիայի վարիչի թափուր տեղի համար: Մրցույթին կարող են մասնակցել այդ բնագավառում գիտական աստիճան ունեցող անձինք:

Փաստաթղթերի ներկայացման ժամկետը՝ 1 ամիս, հայտարարության հրապարակման օրվանից:

Դիմումները անհրաժեշտ է փաստաթղթերով ներկայացնել հետևյալ հասցեով՝ Երևան—51, Ֆիզելտովի փող. 2-րդ նրբանցք, № 10, ընագիր, գիտական քարտուղարին: Հեռախոս՝ 23-00-69:

***

ՀՀ ԳԱԱ փիլիսոփայության և բանասիրության բաժանմունքը հայտարարում է մրցույթ՝ Հ. Ա. Ջաուրյանի անվան լեզվի և Մ. Աբեղյանի անվան գրականության ինստիտուտների տնօրենների թափուր պաշտոնների համար:

Թեկնածուների առաջադրման վերաբերյալ առաջարկները անհրաժեշտ է մեկ ամսվա ընթացքում (հրապարակման օրից) ներկայացնել հետևյալ հասցեով՝ Երևան—19, Մարշալ Բաղրամյան պող., 24, 34 սենյակ, փիլիսոփայության և բանասիրության բաժանմունք:

Տեղեկություններ՝ հարց զննգահարել՝ 52-52-71, 27-82-91:

ՀՀ ԳԱԱ ՓԲԲ

ԱՆԴՐԱԴԱՐՆԱԼՈՎ ՏՊԱԳՐՎԱԾԻՆ

ԲԱԿՈՒԼԵՎՅԻՆԵՐԸ ՓԱՐԻԶՈՒՄ ԵՎ ՏԱՆԸ

Հարգելի խմբագրություն.

«Նպատակի» 5-րդ համարում ինձ շատ հետաքրքրեց «Դևնայի մանկան սիրտ՝ առանց վիրաբանական» հոդվածը՝ մոսկվացի հայ բժիշկ Բագրատ Ալեքյանի վիրաբուժական հետաքրքիր մեթոդի մասին: Դա նորություն է բժշկության բնագավառում և մարդասիրական մեծ գործ, քանի որ հազարավոր երեխաներ մի քանի օրական հասակից կփրկվեն ամբողջ կյանքում իրենց հետապնդող սրտային արատից: Շնորհակալություն այդ հոդվածի համար: Նամակիս նպատակը հետևյալն է: Իմ և հարևաններիս անունից խնդրում եմ՝ եթե ունեք հնարավորություն, ավելի մանրամասն պատմեք Բ. Ալեքյանի փորձի մասին:

Զոսյիետա ՆԻԱԶԱՐՅԱՆ

Երևան, Արաբայան զանգված

Հարգելի Զ. Նիազարյան.

Կատարելով ձեր խնդրանքը, այսօր «Նպատակը» նոր թողարկում է նույն թարգին, որքան հնարավոր է ավելի մանրամասն պատմելով Բագրատ Ալեքսեյեի և Բակուլևի անվան սրտանոթային վիրաբուժության ինստիտուտի ռենտգենավիրաբուժական բաժանմունքի մասին, ստորև հրապարակվող հոդվածով:

Բժշկական գիտությունների դոկտոր Բագրատ Ալեքյանը դեկավարում է Ռուսաստանի բժշկական գիտությունների ակադեմիայի Ա. Ն. Բակուլևի անվան սրտանոթային վիրաբուժության ինստիտուտի ռենտգենավիրաբուժական բաժանմունքը:

1993 թվականին Փարիզում կայացած համամիութենական գիտաժողովին ներկայացրած այդ ինստիտուտի 7 դեկուցումները ցնցեցին ողջ աշխարհը: Նրանք նվիրված էին երեխաների սրտի բնածին արատներին ու բուժման նոր մեթոդներին: Այդ գործով բաժանմունքի գիտնականներն զրաղվել են մոտ 9 տարի և նախկին ԽՍՀՄ-ում Ալեքյանն ու իր գործընկերներն առաջինն էին, որ համարձակվեցին ձողախողովակով քափանցել նորածնի (նույնիսկ մի քանի ժամվա ծնված) սիրտը: Ռենտգենավիրաբուժների խիզախությամբը պսակվեց հաջողությամբ: Այդ տարիների ընթացքում փրկվեցին ավելի քան 100 մանուկներ: Եվ այդ վիրահատությունը կատարվում է առանց վիրադանակի:

Ինստիտուտի բաժիններից մեկը՝ մինչև մեկ տարեկան երեխաների անհետաձգելի վիրաբուժության և ինտենսիվ թերապիայի բաժանմունքը, միակն է ողջ Ռուսաստանում, և զարմանալի չէ, որ բավական շատ են այդ բաժանմունքի փորձիկ հիվանդները, որոնք տառապում են ի ծնե սրտի արատներով՝ սրտի զարկերակի փականների ցածր վարուժական խոշոր ձեռնարկություններ, որոնք մեծ արտասավրերի կարիք չեն ունենա և չեն վնասի խոսրովի անտառին: Հազարաձորի բանշարանոցների ու այգիների տված բերքի բազայի վրա կաշխատեն պահածոյի և գինու գործարաններ, որոնք վաստակով կապահովեն գյուղատնտեսական հիմնական աշխատանքներից դուրս մնացած մարդկանց: Ո՞ր մարդկանց,— հավանական է կհարցնի ընթերցողը: Այդքան մարդ Հազարաձորում, որտեղ այժմ համարյա ոչ ոք չկա: Այդ մարդիկ արդեն կան, նրանք կան Դառնիում և կան հարևան գյուղերում, տարեցտարի բազմանում են, սակայն հնարավորությունները մնում են նույնը: Հողի սեփականաշնորհման ժամանակ բաժին չստացած պատանիները մի քանի տարի հետո կդառնան ընտանիքավոր երիտասարդներ: Այդ երիտասարդներին, նորաստեղծ ընտանիքներին, պետք է հնարավորություն տալ հավաքվելու նոր հողերի վրա, դառնալու նոր բնակավայրերի բնակիչները և նրա ապագա ֆերմերները:

Ինչ խոսք, ամեն ինչ հեշտ է գրել, քան իրագործել: Մինչ Հազարաձորի հողերի յուրացումը անհրաժեշտ կլինի սոցիալական որոշակի ծրագրի կենսագործում: Նախ՝ ճանապարհները: Դառնիից մինչև Հազարաձոր 10—15 կիլոմետր բարեկարգ ճանապարհ ունենալու հարց է և միայն այդքան: Մյուս հարցը, այդ բնակավայրերի էլեկտրաֆիկացումն է, բնակավայրերի նախագծումը՝ գիտական և տնտեսական խիստ հաշվենկատ ծրագրով:

Այսօր Դառնիում ապրում են մարդիկ, ովքեր ունեն ազատ գետի վրա մի քանի էլեկտրակայան կառուցելու գործնական ծրագրեր: Ջուրգահշեռաբար այդ հարցի լուծումը կազատի հանրապետության ճգնաժամի մեջ գտնվող էլեկտրաէներգիայից մաս հանել Հազարաձորի ապագա ավանի բնակիչներին:

Կա հո՞ղ, ջո՞ւր, կլինի և էներգիայի սեփակա՞ն միջոց:

Տարիներ շարունակ ծածկվող այս հարցը լուծման կարուր է: Ասում են, քե խոսրովի արգելանոցի հարևանությամբ ավան կամ արտադրություն ունենալը կարող է վտանգել արգելանոցի ապագան: Բայց ինչպես էր հանդուրժվում Բալբուրդի օտարազգի գյուղի ներկայությունը, որի մի քանի տասնյակ ընտանիքներ յուրացնում էին նախկին տասնյակ վերաբնակեցված հայկական գյուղերի բարիքները և նաև՝ այսօր այդ անմարդաբնակ տարածքն ավելի շատ չէ՞ ենթարկվում ապատակությունների, քան եթե այնտեղ հողի տեր և տնօրեն լիներ:

Բայց գուցե՞ կա և մեկ այլ տարբերակ. գուցե մեր գիտնականները կասեն իրենց խոսքը: Այսօր Դառնիում ամեն մի քիչ հող ու ջրի կովախնձոր է դարձել. մարդիկ, նույնիսկ հարազատներ, քշնամացել են իրար հետ՝ սեղմված «գյուղի հողային բարտեզի» աքցաններում: Այդ աքցաններ անհրաժեշտ է վերացնել, բացել: Դա հասունացած հարց է, իսկ տարբերակը թողնում ենք իշխանությունների որոշմանը:

ՎԼԱԴԻՄԻՐ ՄՈՒՐԱԴՅԱՆ

Տնօրեն՝ Լավրենտի ԲԱՐՍԵՂՅԱՆ
Գլխավոր խմբագիր՝ Ռաֆայել ՂԱԶԱՆՉՅԱՆ
ԽՄԲԱԳՐԱԿԱՆ ԽՈՐՀՈՒՐԴ.
Խիկար ԲԱՐՍԵՂՅԱՆ (գլխավոր խմբագրի տեղակալ), Գալուստ ԳԱԼՈՅԱՆ, Գևորգ ՂԱՐԻԲՋԱՆՅԱՆ, Վլադիմիր ՄՈՒՐԱԴՅԱՆ (գլխավոր խմբագրի տեղակալ), Լորիս ՋԱԼԱԶՅԱՆ:

ԽՄԲԱԳՐՈՒԹՅԱՆ ՀԱՍՑԵՆ. Երևան—19, Մարշալ Բաղրամյան 24 բ, հեռախոս՝ 22-44-26: Դասիչ՝ 69238: Գրանցման վկայական 312:

Թերթը տպագրվել է ՀՀ կառավարության «Հարաբերական» հրատարակչությունում: Հասցեն՝ Արշակունյաց 2: Ստորագրված է 12.04.1994 թ.