ԳԱՐՆԻ

ՀՀ ԳԻՏՈՒԹՅՈՒՆՆԵՐԻ ԱԶԳԱՅԻՆ ԱԿԱԴԵՄԻԱՅԻ ՊԱՇՏՈՆԱԹԵՐԹ

ՀՐԱՏԱՐԱԿՎՈՒՄ Է 1993 Թ. ՓԵՏՐՎԱՐԻՑ

16 ՆՈՅԵՄԲԵՐԻ 1994 Թ., ԹԻՎ 21 (40)

ԳԻՆԸ՝ 10 ԴՐԱՄ

ԲՈՒՏՐՈՍ ՂԱԼԻ.

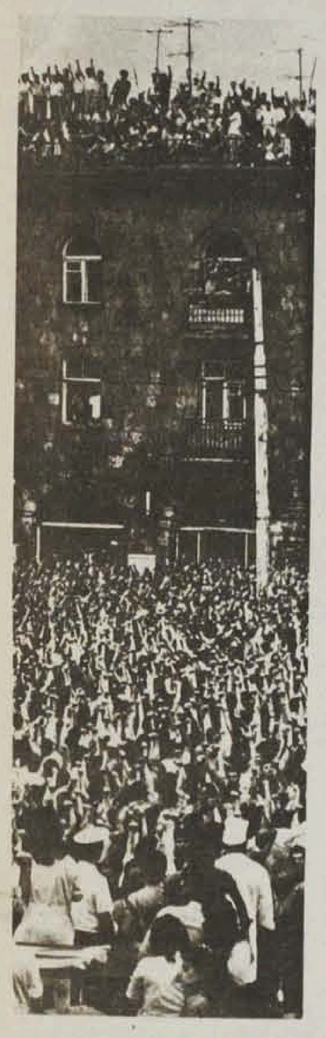

— ՄԱԿ-ը ելնում է Ադրբեջանի տարածքային ամբողջականության սկզբունքից:

— ՄԱԿ-ը կօգնի Վրաստանին՝ հաղթահարելու դժվարությունները:

— ՄԱԿ-ը Հայաստանը դիտում է որպես տարածաշրջանում կայունության չափանիշ:

ՄԱԿ-ի գոյության տասնամյակների ընթացքում նրա գլխավոր քարտուղարն առաջին անգամ այցելեց Անդրկովկաս, այն էլ՝ տարածաշրջանի համար շատ ծանր, լարված ժամանակներում: Դիվանագիտական զգույշ, մշուշոտ, բազմիմաստ արտահայտություններ միշտ էլ բնորոշ են եղել նման դիրք ու պատասխանատվություն կրող մարդկանց: Բուտրոս Ղալին բացառություն չէր: Հակառակ այն մեծ հետաքրքրությանը, որ կար մեզ մոտ գլխավոր քարտուղարի այցի կապակցությամբ. բազմաթիվ չլուծված հարցերի կուտակում, շրջափակում, ճգնաժամ, բնականաբար, պահանջում էին, եթե ոչ կտրուկ և վերջնական, գոնե հստակ պատասխաններ: Սպասումները չարդարացան: Հանրապետություններից յուրաքանչյուրի մասին հրապարակավ ասված բնորոշումներն ավելի շատ խճճեցին հարցերը, քան պարզեցին: Եվ, ով զարմանք՝ գալու հիմնական նպատակր հակամարտությունների վերացումն էր ու... ոչ մի խոսք Ղարաբաղի մասին:

Առաջին անգամ չէ, որ մենք լսում ենք միջազգային ատյանների կարծիքր մեր մասին: Հայաստանը կարող է դառնալ դեպի շուկա գնալու, սեփականաշնորհման և կայունացման չափանիշ: Եվ ոչ մի խոսք շրջափակման, էմբարգոյի, դժվարագույն, ծանր տառապանքներին վերջ դնելու մասին: Երբ սերբերը շրջափակել էին բոսնիական մահմեդականների որոշ տարածքներ և խանգարում էին մարդասիրական օգնության տեղ հասցնելուն, ՄԱԿ-ի խնդրանքով ՆԱՏՕ-ն ռմբահարելով, ճեղքեց շրջափակումը: Իսկ մեր տարածքո՞ւմ. ևս քանի՞ տարի կարող է տևել Հայաստանի շրջափակումը թուրք-ազերիների կողմից և դեռ որքա՞ն ՄԱԿ-ն ու նրա մարմինները, Արևմուտքը, պետք է շարունակեն հիանալ ու «արցունք թափել» ջաղցած, մրսած, խավարի մեջ տառապող հայերի տնկունության ու համբերության վրա: Եվ, այնուամենայնիվ, ի՞նչ տվեց Բուտրոս Ղալիի այցելությունը...

Միայն թե ամեոր մեղմ լինի:

ՀԱՅՑ ՄԱՄՈՒԼԻ 200-ԱՄՅԱԿԸ

22 ԳԱԱ հումանիտար գիտությունների բաժանմունքը կազմակերպեց գիտաժողով՝ նվիրված հայ մամուլի 200-ամյակին: Երկու դար առաջ Հնդկաստանի Մադրաս քաղաքում լույս տեսավ «Ազդարարի» առաջին համարը, որը հիմք դրեց հայ մամուլի պատմության: Երկու հարյուր տարվա ընթացքում հայ մամուլն անցավ փառավոր ուղի, ունեցավ բազմաթիվ պարբերականներ և հավատարմորեն ծառայեց և շարունակում է ծառայել իր ժողովրդին:

Գիտաժողովում բացման խոսք ասաց 22 ԳԱԱ փոխպրեզիդենտ Գ. Բրուտյանը: «Ազդարար» ամսագրի մասին զեկուցեց բանասիրական գիտությունների թեկնածու Մ. Մխիթարյանը: Բանասիրական գիտությունների թեկնածու Ս. Շտիկյանի զեկուցումը նվիրված էր Մխիթարյանների պարբերական հրատարակությունների մամուլի զարգացման շրջափուլերը» թեմայով զեկուցեց պատմական գիտությունների դոկտոր Ա. Խառատյանը, պատմական գիտությունների դոկտոր Խ. Բարսեղյանը զեկուցեց 20-րդ դարի հայ պարբերական մամուլի պատմության գլխավոր ուղենիշների մասին, իսկ բանասիրական գիտությունների դոկտոր Կ. Դալլաքյանը զեկուցեց «Սփյուռքահայ մամուլը հայապահպան ազդակ» թեմայով:

ԾԱՆՈԹԱՑԵՔ. ՀԱՅՑ ՄԱՄՈՒԼԻ ԱՌԱՋԻՆ ԼՐԱԳՐՈՂԸ

Նրա անունը Սեթ էր: Սեթ Սամյան: «Ազդարարում» տպագրված չափածո հոդվածներն ստորագրում էր «Հարեկամ», իսկ դրանց մուտքի խոսքերն ուղղված խմբագրին՝ «Ուրախակից» ծածկանուններով: Ժամանակին, աշնուշտ, ամսագրի թղթակցի ինքնությունը հայտնի է եղել խմբագրության շրջանակներում, բայց պաշտոնապես նրա անունը բացահայտվել է 1848 թ. «Ազգասեր Արարատյան» հանդեսում տպագրված նրա մահախոսականում: Տարիներ առաջ մեր հոդվածներից մեկում այն սխալ վարկածն էինք հայտնել, թե «Ուրախակից», «Հարեկամ» ծածկանունով ընտորագրել է Բ. Սոգհոյանցը (տես ՊԲՀ, 1969, № 4):

«Հարեկամի» առաջին հոդվածը տպագրվել է «Ազդարարի» առաջին համարում, որում հրապարակված ծրագրային հոդվածները խոսում են Հարությունց Շմավոնյանի խմբագրական աշխատանքի զարմանալի գործիմացության և նպատակասլացության մասին: Այդ համարում խմբագրի առաջաբանից և «Հարեկամի» հոդվածից բացի տպագրվել են Շահամիր Շահամիրյանի նամակը՝ ուղղված Մադրասի անգլիացի բժիշկ Ջիմս Անդրյանին, Ռուսաստանի հայոց առաջնորդ Հովսեփ Արղությանի կոնդակները, թարգմանական մի զույգ:

Շահամիրյանն իր նամակում պատասխանում էր անգլիացի բժշկի անցյալում տված այն հարցին, թե ովքեր են հայերը և ո՞րն է նրանց լեզուն: Իր պատկառելի կենսափորձով, հարուստ գիտելիքներով ու Մադրասում ունեցած անբասիր հեղինակությամբ Շահամիրյանն աշխուշտ գիտակցում էր այն պատասխանատվության մեծությունը, որով նա պետք է երևար հայ մշակույթի մի նոր ճյուղի, լրագրության էջերում: Եվ նա ընտրել է խոսքն ընթերցողին հասցնելու ամենանպատակահարմար ձևը և հայրենիքը— այս հարցերին Շահամիրյանը պատասխանում է ոչ այնքան անգլիացի բժշկի հարցասիրությունը բավարարելու համար, որքան գաղթահայության մեջ ազգային ինքնաճանաչության ոգին ամրապնդելու դիտավորությամբ:

Եվ այսպես, իմացեք, հայտարարում է նամակագիրը. Հին կտակարանում ասված է, որ Նոյը սերում է մեր նախահայր Ադամից: Մինչ ջրհեղեղը դեռևս ողջ էր Ադամի թոռնորդին, որին տեսել է Նոյը և, բնականաբար, նրա հետ խոսել Ադամի լեզվով: Ջրհեղեղից հետո իջնելով Արարատի գագաթից, նա իջած վայրն անվանել է Նախիջևան և այդ անունը, որ ստեղծվել է Նոյի, հետևապես Ադամի լեզվով, նրանց երկիրը Արարատյան աշխարհն է, որն իբրև ժառանգություն, Նոյը հանձնել է Հաբեթ որդուն:

Ռուսաստանի հայոց առաջնորդ Հովսեփ Արղությանի կոնդակները հնդկահայ գաղթօջախի հայությանը տեղյակ էին դարձնում Նոր-Նախիջևանի և Գրիգորուսցիների քաղաքների հիմնադրման հետ կապված իրադարձություններին և Եկատերինա երկրորդ կայսրուհու կողմից այդ քաղաքների բնակիչներին տրված առանձնաշնորհներին:

«Ազդարարի» առաջին համարի ծրագրային նյութերին մերդաշնակում էր «Հարեկամի» ծավալուն բանաստեղծությունը, կամ որ ավելի ճիշտ կլիներ ասել, հրապարակախոսական հոդվածը՝ չափածո ձևի մեջ: Այդ ձևը պահպանվում է լրագրողի գործունեության ամբողջ ընթացքում: Նրա հոդվածները, որ շարունակաբար տպագրվել են ամսագրի առաջին 7 և 16-րդ համարներում, ընդհատված են հնդկահայ գաղթօջախի հայությանը հուզող խնդիրներին, գրված՝ կիսագրաբար, կիսաաշխարհաբար, ընթերցողների բոլոր խավերին մատչելի հայերենով: Առաջին համարի հոդվածը, որը հետևողական անվանում է համեստ ընծա, շնորհավորական խոսք է, ասված Շմավոնյանի «ամենացանկալի» ծրագրի՝ ամսագրի հրատարակության առթիվ: Այդ հոդվածը երկու բաժին ունի և հասցեագրված է ամսագրի ընթերցողներին, ապա և «Ազդարարին», որին սիրում է անձնավորել բանաստեղծը: Ընթերցողներին ուղղած խոսքում «Հարեկամը» շտապում է հայտնել, որ նրանց դիմում է ոչ թե խրատելու, այլ աղաչելու նպատակամղումով: Նա շնորհավորում է ընթերցողներին.

Ուրախացիր այսօր եղբայր,
Չի նոր ծնավ քեզ «Ազդարար»
Եւ աղաչեա առ Տէր սիրով,
Ծաղկեցուսէ՝ սմա հանճարով:

Այնուհետև նրանց հիշեցնելով իմաստունների այն ասույթը, թե ամեն մեծ գործ փոքրից է սկսվում, խնդրում է ներողամիտ գտնվել ամսագրում նկատվելիք սխալների նկատմամբ և ջանալ օգնել խմբագրին: Հանդիսավոր տոնական այս խոսքին հաջորդում են «Ազդարարին» ողղված նրա խորհուրդները: Ամսագրին բարեմաղթելով երկարակեցություն և Հայաստանում բուսնելու երջանիկ բախտ, բանաստեղծը գործնական խորհուրդներ է տալիս նորածին ամսագրին, որոնք այսօր իսկ շարունակում են մնալ լրագրային գործի էական հատկանիշներից: Առաջին խորհուրդն ամսագրին այն է, որ «Ազդարարն» ուսումնասիրի հարևան թերթերի աշխատանքի ոճը և սովորի դրանցից:

«Ազդարարը» պետք է լինի նախանձաժողով և աշխատասեր, ունկնդրի խրատներին, շարունակաբար գրական գործեր հրատարակելով ընթերցասիրության նյութ տա ազգի անդամներին և որ կարևորն է՝ լինի ճշմարտախոս («Լուրք հաւատի և խրատական, է քեզ միայն վայելչական»):

Ամսագրի երկրորդ համարում «Հարեկամը» պատմում է այն տպավորության մասին, որ թողել էր պարբերաթերթն ընթերցողների վրա: Հետաքրքրական է աշխուշտ այն փաստը, որ նա «Ազդարարի» լույս տեսնելուց հետո ամսագրի առաջին համարը տեսնում է շատերի ձեռքին» Այն կարդում են, ուրախանում, իսկ ոմանք նաև դժգոհում: Նա առանձնապես վշտանում է անգլիախոս հայերից մեկի կարծիքից, որը թեև «Ոչ գիտե այլ ինչ,թե ոչ է, բի սի», բայց գտնում է, որ «Ազդարարի» նյութերը հնացած են:

Հետագա հոդվածներում նույնպես «Հարեկամը» շարունակում է խորհուրդներ տալ ամսագրին. «Ազդարարի» անունը պարտավորեցնող է, այն հանրության պետն է և տեսուչը, և քանի որ նրա խնդիրն է անմիջականորեն խոսել մարդկանց հետ, ապա նա պարտավոր է քննել նրանց վարքը և դատապարտել նկատված պատճառները:

Տես զգուշութեամբ, գի
• մանկունք ազգիս
Եւ պանդխտեցեալք յպլսի
քաղաքիս,
Վատնեն ժամանակ դատարկ
շրջելով,
Ի վերայ բախտի միշտ
բարբաջելով:
Եւ ասալ նոցա, պահել ի մըտի,
Չի այս կորուստեան ոչ
համեմատի
Ոչ կորուստ ընչից, ոչ
ոսկեղենաց,
Չի կորուստը այս, է՛
կորուստ կենաց:

Սեփական տան, Հայաստանի ազատագրության գաղափարը, հայրենի հողի վրա ազատ կյանք ստեղծելու բաղձանքը դարձյալ ու դարձյալ զբաղեցրել է «Հարեկամի» միտքը, նրա բանաստեղծական խոսքին տալով համազգային ակնկալիքներին համապատասխան հնչեղություն: Այս իմաստով հետաքրքրական է նրա 6-րդ հոդված-բանաստեղծությունը, որում ներկայացվում է գաղութահայության փրկության ծրագիրը: Այն, պետք է ենթադրել, մշակված էր Հ. Շմավոնյանի, թերևս նաև Թ. Սոգհոյանցի մասնակցությամբ: Վկայակոչելով հնդկահայ վաճառականների վերջին տարիների աճող հաջողությունները Ֆիլիպիններում, Ինդոնեզիայում, Չինաստանում և այլուր, նա հայտնում է, որ եթե նախկինում հայերը մեկ հարյուրից հարյուր էին շահում, ապա այդ օրերին այնպիսի խոշոր կորուստներ ունեն, որ ասես, կամովին իրենց ունեցվածքը նետում են կրակի մեջ: Ժամանակն է գիտակցել, որ օտար հողը չի կարող հայրենիք դառնա, ուստի բանաստեղծը հանձնարարում է «Ազդարարին»՝ ասել հայերին, որ նրանք անտեղի են վատնում իրենց ունեցվածքը, որովհետև և՛ ժամանակներն են փոխվել,, և՛ մարդիկ: Նրանց պետք է տալ հետևյալ վճռական խորհուրդը.

Առեք զգաճճ ձեր դուք ի
միաբան.
Գնացեք իսկոյն աշխարհն
Հայաստան
Չի այն է ձեր տուն և ձեր է
միայն
Արժան է լինիլ և ձեր
գերեզման:

Հայրենիք գնալու համար, սակայն, նրանք պետք է նախ իրենց հողի տերը դառնան: Նա համոզմունք է հայտնում, որ Հայաստանի ազատագրման գործը կհոսանացնեն քրիստոնեական պետությունները և մտահանձնում է այն միջոցները, որոնց պետք է դիմեն հայերը: Նա միաժամանակ այդ հոդվածում ներկայացնում է երկրի բարեշինության, կրթական գործի ծավալման, գիտությունների, արհեստների և երկրագործության զարգացման մի ընդարձակ ծրագիր:

Արդեն 5-րդ համարում «Հարեկամը» խմբագրից թույլտվություն է խնդրում դադարեցնելու իր աշխատակցությունը ամսագրին: Չնայած բերված պատճառաբանություններին, կարծում ենք, նրա հրաժարականը կապված էր խմբագրական աշխատանքում կայքարված որոշ փոփոխությունների հետ: Բանն այն էր, որ սկսած ամսագրի 5-րդ համարից, Շմավոնյանն սկսում է տպագրել Խաչատուր Մուղնեցու «Պատմություն Պարսից» մեծածավալ աշխատությունը, իսկ 8-րդ համարից՝ նաև Հակոբ Այուբյանի «Հեղինարտի խանի պատմությունը» մեկը: Երկու ծավալուն գործերի միաժամանակյա տպագրությունը Սեթ Սամյանին ինչ-որ չափով ազատում են բոլոր համարներին նյութեր տրամադրելու պարտավորությունից, և 8-րդ համարից արդեն «Հարեկամի» հոդվածները չեն երևում: Նրա հրաժարականի կապակցությամբ Հարությունց Շմավոնյանը հատուկ շնորհակալական խոսք է գետեղում ամսագրում: «Ազդարարին» խմբագիրը նրան անվանում է «վեհանախոհ պատվական Ուրախակից», գնահատում ընթերցողներին «հանդիմանողի և սաստողի», «գրգռողի և սփոփիչի» նրա ազնիվ դերը, ինչպես և դրվատում «իբրև պարզ հայելի, գեղեցկահարմար և տողաչափորեն» գրված նրա հոդվածները:

Ամսագրի 16-րդ համարում երևում է «Հարեկամի» վերջին հոդվածը: Նա շոյված է խմբագրության ուշադրությունից, բայց չի կամենում գրել, որովհետև իմքը ևս քաղցածության է զգում. դա հացի քաղց չէ, գրում է նա, «այլ սով է և քաղց միաբանութեան»: «Հարեկամը» խորհուրդ է տալիս, որ հայերը կարդան Նոր-Նախիջևանում տպագրված Ներսեսյանի «Արկածք Թելեմաքա» փիլիսոփայական վեպը, որը թարգմանել էր Մարգար Ջաքարյանը: «Թելեմաքի քաղցը բուրատան աղգին լի է ամեն տեսակ մրգերով», որոնք կհագեցնեն մարդկանց, գրում է նա: Անշուշտ նա ընկատի ուներ վերոհիշյալ վե-

(Շարունակությունը՝ 4-րդ էջում)

ԽՄԲԱԳՐԱԿԱՆ

ԱՁՆ ԿՈՂՄՈՒՄ՝ ՈՂԻՆՁ Է...

Հաղորդագրությունն այն մասին, որ հացր կթանկանա տասն անգամ, բոլորիս մեջ առաջացրեց տագնապ: Վատ լուրերին, «կյանքր մի քիչ էլ կվատանա» հայտարարություններին վարժվել ենք վաղուց, բայց այս մեկը... Տա՜ռն անգամ...:

Հոկտեմբերի նախօրյակին համաշխարհային բանկի հետ բանակցություններից հետո մամուլում երեվաց իշխանությունների հայտարարությունն այն մասին, որ միջազգային վայլուտային ֆոնդր մեզ պատրաստ է վարկ տրամադրել, եթե մենք ազատ արձակենք հացի գինր: Այդ հաղորդագրություններում կային մեր իշխանությունների ընկատմամբ հարգանք ու հավատ ներշնչող տողեր. «մենք պարզաբանել ենք վայլուտային ֆոնդին, որ հաշվի առնելով հանրապետության սոցիալ-տնտեսական ծանր վիճակր, չենք կարող միանգամից թանկացնել հացի գինր և այդ պետք է անել փուլ առ փուլ»:

Փուլերր երկար սպասեցնել չտվեցին: Հենց մի քանի օր հետո հացր թանկացավ և դարձավ 6 դրամ: Մենք հանգիստ ընդունեցինք այդ չհաստատված թանկացումը, ա, հետևյալ մասին, որ հացր կթանկանա տասն անգամ, բոլորիս մեջ առաջացրեց տագնապ: Վատ լուրերին, «կյանքր մի քիչ էլ կվատանա» հայտարարություններին վարժվել ենք վաղուց, բայց այս մեկը... Տա՜ռն անգամ...:

Հոկտեմբերի նախօրյակին համաշխարհային բանկի հետ բանակցություններից հետո մամուլում երեվաց իշխանությունների հայտարարությունն այն մասին, որ միջազգային վայլուտային ֆոնդր մեզ պատրաստ է վարկ տրամադրել, եթե մենք ազատ արձակենք հացի գինր: Այդ հաղորդագրություններում կային մեր իշխանությունների ընկատմամբ հարգանք ու հավատ ներշնչող տողեր. «մենք պարզաբանել ենք վայլուտային ֆոնդին, որ հաշվի առնելով հանրապետության սոցիալ-տնտեսական ծանր վիճակր, չենք կարող միանգամից թանկացնել հացի գինր և այդ պետք է անել փուլ առ փուլ»:

Փուլերր երկար սպասեցնել չտվեցին: Հենց մի քանի օր հետո հացր թանկացավ և դարձավ 6 դրամ: Մենք հանգիստ ընդունեցինք այդ չհաստատված թանկացումը, ա, հետևյալ թանկացումները, ասենք՝ 7—8—10 դրամ և հետո՝ 10 անգամ...

Հացի տասնապատիկ թանկացումն աճավոր հարված կլինի մտավորականության՝ գիտնականներին, բժիշկներին, մանկավարժներին, այսինքն՝ չքավոր խավին: Այդ խավր կկանգնի ոչ թե ծանր, այլ անհուսալի վիճակի առաջ: Աշխատավարձի 2—2,5 անգամ բարձրացման խոստումներր չեն կարող փոխհատուցել հացի թանկացումը: Թող ոչ ոք չասացուցի, թե հաց է, էլի՝ 350 գրամի համարժեքով կավելանան յուրաքանչյուրի օրվա ծախսերր: Հացի թանկացումը, այն էլ՝ 10 անգամ, իր հետ կբերի շուկայի կտրուկ, անկանխատեսելի թանկացում: Հացի հետ բնականաբար կթանկանան այլուրր, հրուշակեղենը, ձավարեղենը, մակարոնը, կարկանդակն ու չգիտեմ էլ ի՛նչ, որր կապ ունի հաց ու գորեղի հետ: Դեկտեմբերյան շուկայում գներր կբարձրանան այնպիսի տեմպերով, որ դրամի հաշվարկր կհիշեցնի վրացական կուպոնր: Հայաստանից կսկսվի ձմեռային արտագաղթի նոր ալիքր: Հանրապետությունր, որն արդեն պանավորված հայաթափ է լինում, որի փողոցներից անհետանում են հիանալի երիտասարդներ, որոնցով մենք հպարտանում էինք անցած տասնամյակներում և կտրուկ ավելացել են մուրացկանները, չարչիների, թափառաշրջիկների ու գրպանահատների, շվարած, մոլորված մարդիկ, անկյանք հայացքներով թոշակառուներն ու հաշմանդամները, միտում ունի դառնալու քավարան՝ սեփական ժողովրդի համար: Եթե, իրոք, աշխատավարձի բարձրացումր պետք է փոխհատուցի թանկացումր, ինչո՞ւ չհրաժարվել թանկացումից և աշխատավարձի բարձրացման համար նախատեսված գումարր տրամադրել հացի արտադրողներին՝ նրա գինը կայունացնելու համար:

Տարօրինակ բան է կատարվում. ասես մեկր (հիմա էլ միջազգային բանկր) դիտավորյալ անում է ամեն ինչ, կյանքր անտանելի դարձնելու համար: Լինենք անկեղծ. շուկայական հարաբերություններ, ազատ ձեռներեցություն ի՞նչ տվեց ժողովրդին, առայժմ՝ աղքատացում, հետո՝ ազատ ձեռներեցների անվան տակ ազատորեն գործեցին խաբեբաներ: Այն, ինչ կատարվում է մեր բանկային համակարգում, չկա նույնիսկ Աֆրիկայում կամ լատինաամերիկյան խամաճիկային հանրապետություններում: Այդ ինչպե՞ս է, որ 1 որսորդական հրացանի մասին անհագանգ ռստանայիս ոստիկանությունն ունի ուժեր՝ ամբողջ թաղամասր շրջափակելու և խուզարկելու համար, իսկ պետական մարմիններում գրանցված, պետական ՀԵՆքերում տարածքներ գրաված բանկերր, ժողովրդի վերջին կոպեկները քամելուց հետո, անպատիժ անհայտանում են և ոչ մի արձագանք, ոչ մի օպերատիվ միջամտություն: Բայց չէ՞ որ դրանք պարզապես գողեր են, իսկ մեր բնակչությունր հացի տասնապատիկ թանկացումր կդիմավորի վերջին հույսերր կորցրած, երբ արտասահմանից (և ո՛չ սեփական պետությունից) օգնություն ստացած մի քանի դոլարր դրամի ու ռուբլու վերածած բանկ է դրել և տոկոսով հոգացել իր տարրական պահանջներր: Իսկ այսօր նրա համար լույսր բացվում է այդ մեկ հույսրն էլ կորցնելու տխուր լուրով:

Խոստումներր, ևկարագրվող ռեռանկարներր, ազգային գիտակցության կոչերր, հայրենասիրականազգայնական կեցվածքր կարող են ժողովրդին ոգեվորել, բայց կերակրել չեն կարող: Այսօր մտավորականության սոցիալական անապահովությունր հասել է սահմանի, որից այն կողմ չկան երկիր, պետություն, հայրենիք, հող, ապագա հասկացություններ: Այն կողմում՝ ոչինչն է: Սթափվե՛ք, պարոններ, հայրենիքր միայն ճ իմ վանքերր, Սևանր, լեռներն ու դաշտերր չեն: Հայրենիքն այդ ամենն է գումարած առաջին հերթին, առողջ, գրվարթ, կենսախինդ ժողովուրդ: Զրկանքներն ու կարիքր ևս պետք է լինեն մարդկային արժանապատվության սահմաններում: Նորածին «դուպեր մարկետների», խաղատների, նորակառույց պալատների ֆոնի վրա աղքատ ժողովրդի հետագա աղքատացումր, ամենասկանալի դաժանություն է, որր պետք է սրբագրվի: Նահանջելու տեղ չկա, անհրաժեշտ է կանգ առնել, անհրաժեշտ է տնտեսական մեծ ծրագիր՝ ժողովրդի կենսական պահանջների կտրուկ բարելավման համար:

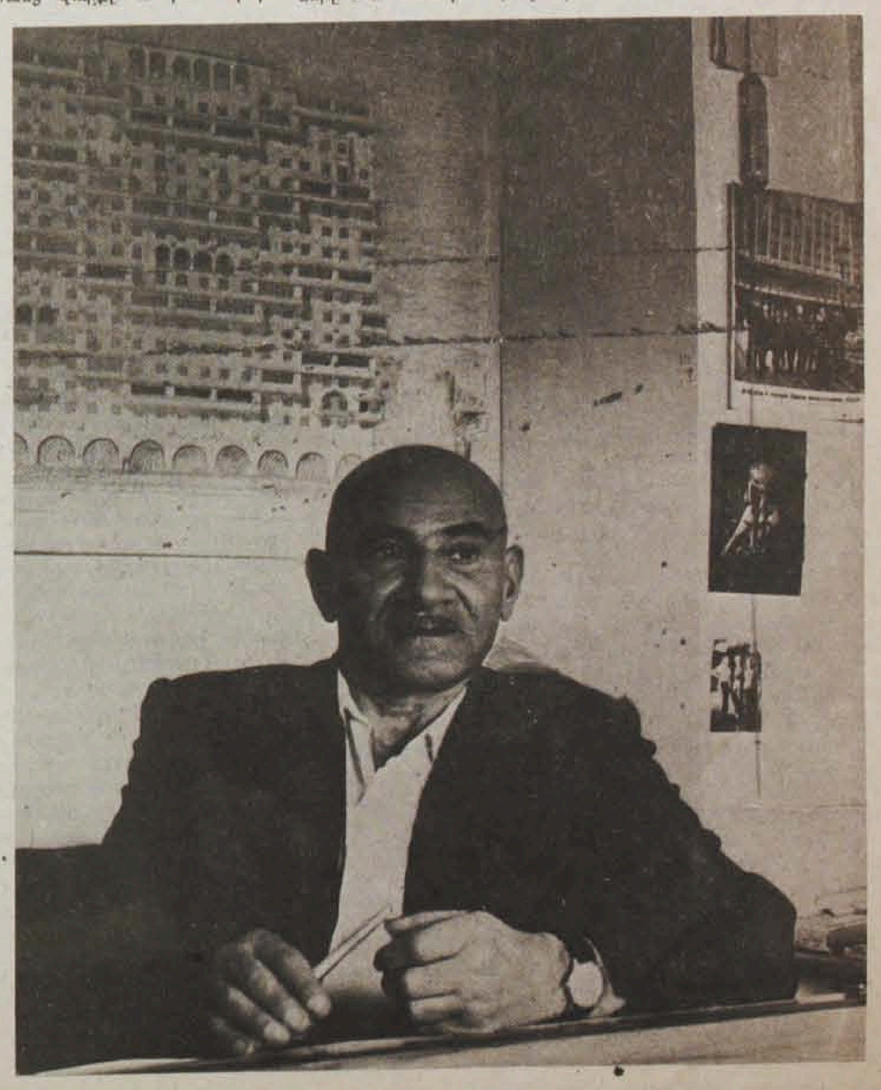

ԱԿՆԹԱՐԹ. Ռաֆայել ԻՍՐԱՅԵԼՅԱՆ, Մեծատաղան դ Ճարտարապետի մասին կարդացեք «Նպատակի» հաջորդ թվով:

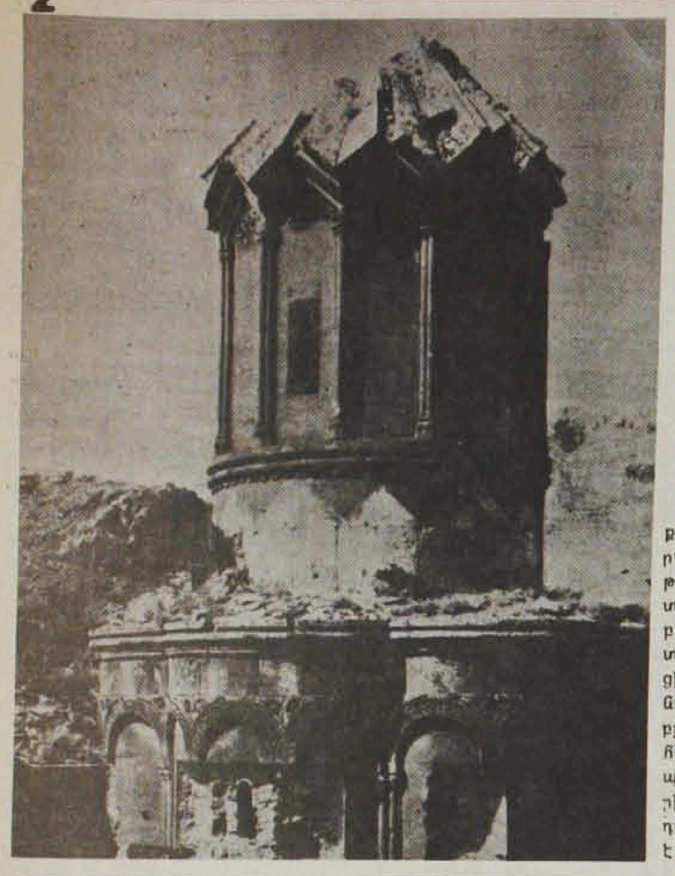

Աբրահամ Կրետացի. «Պատմութիւն Անի քաղաքին»

(Սկիզբը՝ Թիվ 18—19-ում)

Կրետացու մոտ կան նաև քաղաքի կենցաղին վերաբերող այլ մանրամասներ, որոնք թեև պարուրված են քննադատական խրատախոսությամբ, բայց, այնուամենայնիվ, ընկատելի են: Այսպիսով, Կրետացին օգտվել է Անիի իրականության իրազեկ սկզբնաղբյուրից, սակայն, կրկնենք, որ հեղինակի խնդիրը Անիի պատմության կամ անեցիների ավանդազրույցների շարադրումը չի եղել: Նա ստեղծել է բարոյախոսական երկ: Ուշադրավ է, որ իր խոսքին ներգործման ավելի մեծ ուժ հաղորդելու համար Կրետացին չի խուսափել նաև «Պատմության» մեջ հրաշագործություններ մուծելուց: Բայց հատկանշական է, որ նմանօրինակ երկու դեպքում անհավանական միջադեպեր պատկերելուց հետո, նա համամիտ դրվագ է նշում Աստվածաշնչում:

Հեղինակն ասես իր ոճից շեղվում է երկի վերջնամասում, ուր խոսելով անեցիների արտագաղթի մասին, միանգամայն որոշակի երթուղիներ ու տվյալներ է նշում: Այս հատվածը պատմագիտական արժեք ունի, թեև հաճախ կրկնում է դրիմահայերի մեջ տարածված ու նրանց կողմից արձանագրված տեղեկությունները: Ինչպես երևում է, Կրետացին օգտվել է 1690 թ. Ղրիմում Դավիթ գրչի գրած դրիմահայության պատմությանը նվիրված մեծարժեք հիշատակարանից, Մարտիրոս Ղրիմեցու 1672 թ. գրած «Պատմութիւն Ղրիմայ յերկրի» չափածո գործից, կամ այս երկուսի ընդհանուր սկզբնաղբյուրից:

Ըստ Դավիթ գրչի՝ Անիից դուրս նկողները. «թողլով զոսկեզօծ պալատս և ծաղկաւետ դաշտս, զվանորայս և զնկեղեցիս աւեր, չուեալ եկին որպես փախստական ի յԱխսարայ, որ է ի մէջ Հաշտերխանու և Ղազանու. ոմանք գընացին ի Ճուղայ, ոմանք ի Վան և այլք ի Սիս»:

Նույնն է պատմում Կրետացին՝ անեցիները «թողլով զքաղաքն և զեկեղեցիսն և զոսկեզօծ պալատսն և զծաղկաւէտ դաշտս իւրեանց, գնացին որպես փախստական, ճեղքեալ կէսքն ի Ճուղայ և կէսքն առ եզերս Կասպից ծովուն և ոմանք ի Վան և այլքն ի Սիս»:

Մարտիրոս Ղրիմեցին գրում է, որ անեցիները երկար չեն մնում մոնղոլների մոտ՝

«Եվ անդ ոչ ախորժեն մնալ սեփհական,
Զզուեալ դժնաբարու ազգաց հոնական,
Ապա դնացին յղեն առ լատին իշխան,
Որ էր տէր Կաֆայու նախնի բերթին այն»:

Կրետացին գրեթե կրկնում է. «Ես յետ ոչ բազում ամաց զզուեալ ի նետողաց դժնաբարոյ ազգացդ՝ դեսպան յղեն ի Կաֆայ՝ առ լատին իշխանըն, որ էր ի մէջ բերդին»:

Սակայն Կրետացու մոտ կա մի տեղեկություն, որը չի հանդիպում այլ աղբյուրներում: Դա Կաֆայի Հայոց բերդապարսպի կառուցման թվականն է (ըստ հեղինակի, շինարարությունը տևել է քառասուն տարի, որից երեք տարի անց, թուրքերը գրավել են քաղաքը: Վերջին դեպքը տեղի է ունեցել 1475 թ., հետևաբար, պարիսպը կառուցվել է 1432—1472 թթ.): Կրետացու տեղեկությունը հաստատվում է հարակից տվյալներով և ընդունելի է համարվում:

Ինչպես վերը նշեցինք, մեր կարծիքով, Աբրահամ վարդապետը հենց Կաֆայում է իր գործը գրել, այդ պատճառով էլ Կաֆային ու տեղի հանությանն ավելի մեծ տեղ է հատկացրել:

ԱՐՁԱԳԱՆՔՆԵՐԸ

Ընդունված կարգի համաձայն, պետք է սկզբում անդրադառնայինք Կրետացու երկի վերաբերյալ գրականության մեջ առկա կարծիքներին, բայց մենք դա թողեցինք վերջում, քանի որ փոքրաթիվ լինելով հանդերձ, այդ գնահատականները հակասական են, երբեմն ոչ այնքան գրվածքին, որքան նրա պաշտպանած գաղափարախոսության քննադատությանը վերաբերող, ուստի ավելի ընդպատակահարմար էր դրանք վկայաբերել երկի բնույթին ու սկզբնաղբյուրներին ծանոթանալուց հետո:

Ն. Մառը «Անի» կոթողային աշխատության մեջ քաղաքի պատմագրական ակնարկը սկսում է հենց Կրետացու գործի հիշատակումով, գրելով՝ «Հատուկ Անի քաղաքի պատմություն հայերի մոտ սկսում է գրվել XVIII դարում: 1734 թվականից Հայոց կաթողիկոս Աբրահամ Կրետացին առաջին անգամ կազմում է նման հատուկ պատմություն՝ տաս էջից: Հիմք կա պնդելու, որ Աբրահամ կաթողիկոսը իր տրամադրության տակ ուներ պատրաստի ավանդապատում Անիի անկման մասին, որի մեջ կային նաև ինչ որ իրական տվյալներ, անհիրական կյանքից, բայց նրա պատմությունը ստեղծագործություն է հոգեփրկչական ընթերցանության համար»: Ըստ Ն. Մառի, Կրետացին Անիի թեման է ընտրել, քանի որ ինքը Կաֆայից էր, որի հայ քնակիչները համարվում էին անեցիների հետնորդներ:

Ինչպես վերը նշեցինք, Կրետացին նպատակ չի ունեցել «հատուկ» Անիի պատմություն գրել, գործն ստեղծել է մինչև կաթողիկոս դառնալը, իսկ նրա՝ ծագումով կաֆայեցի լինելու մասին, որևէ տվյալ չկա:

Թեև Կրետացու գրվածքը հայերեն մեկ անգամ է հրատարակվել (1870 թ.), բայց 1735 թ. նրա մի մասն իր գերքում է գետեղել Ղազար Ճաճկեցին (այն ժամանակ Զմյուռնիայի առաջնորդն էր, Կրետացուց հետո Հայոց կաթողիկոս դարձավ): Ղ. Ալիշանը վերցնելով այն, հրատարակել է «Հայապատումում», «Ա-ւետարանութիւն կործանման Անւոյ» խորագրով, կից որպես հեղինակ նշելով Ճաճկեցուն: Իրականում վերջինս միայն բառացի կրկնել է Կրետացուն՝ Հովհաննես Պլուզի Անի գալու հատվածից մինչև քաղաքի գաղթականության Վան և Սիս գնալու հիշատակումը: (Եթե ենթադրենք, որ Ճաճկեցին և Կրետացին օգտվել են նույն սկզբնաղբյուրից, ապա առաջինը բանաքաղության մեջ անհետևողական է գտնվել, քանի որ, օրինակ, երկու գրակալների մասին հատվածը չի պատմում, բայց խոսում է Հովհաննես Պլուզի առաջ դրված բարձր գրակալի մասին): Հակված ենք կարծելու, որ Ճաճկեցու սկզբնաղբյուրը հենց Կրետացու երկն է եղել, որը և՛ ավելի վաղ է գրվել, և՛ ամբողջական է: Ճաճկեցու բերածը ծանոթագրելով Ղ. Ալիշանը գրում է. «Թէև ռամկական գրոյց մի ըլլայ այս և յետին ժամանակի գրչէ մի յառաջ բերուած, որ է Ղազար կաթողիկոս ի կէս ԺԸ դարու, բայց նշմարուի, որ անծանօթ հնագոյն մեռած է...»: Այստեղից երևում է, որ Ալիշանը ծանոթ չի եղել Կրետացու հեղինակած գրվածքին, բայց երկի բնույթը ճիշտ է ներկայացնում, մի բան, որ չի կարելի ասել հետագա հեղինակներից ոմանց մասին: Օրինակ, Լեոն, իրեն հատուկ կրքով մեղադրում է «վարդապետներին», որոնք հնարել են այդ ավանդությունը, այսպիսով «միջնադարյան խավարը» և այլն: Թ. Հակոբյանը ևս այն համարում է «հոգևորականների միջավայրում» հյուսված «հրաշապատում-ավանդություն»: Սակայն հատկանշական է, որ Կրետացու միջոցով մեզ հասած պատմությունը շատ տարածված է եղել անեցիների սերունդների մեջ, հուսել անգամ լեհահայերին, այսինքն ժողովուրդը պահպանել է այդ ավանդությունը, հետևաբար՝ ունեցել դրա կարիքը ու գիտակցել նշանակությունը: Արդ, Կրետացու երկը պետք է ընդունել այնպես, ինչպիսին որ այն կա, առանց թերագնահատման և կամ՝ գերագնահատման:

Ամփոփենք: Աբրահամ Կրետացու երկը թեև վերնագրված է «Պատմութիւն Անի քաղաքին», սակայն սովորական ըմբռնմամբ պատմություն չէ, այլ բարոյախոսական զրույց, որը հյուսված է երբեմնի ծաղկուն մայրաքաղաքի կործանման ու ամայացման փաստի շուրջ: Նյութի ընտրությունը պատահական չի եղել, քանի որ Կրետացին այն ներկայացրել է Կաֆայի հայությանը՝ այսինքն Անիից գաղթածների սերնդին: Հեղինակը նպատակ է ունեցել իր ժամանակակիցներին հետու պահել հնասարակական ամեն տեսակ արատներից ու մեղքերից, որոնք ծնվում են հարստությունից, ցոփությունից, անհոգեմտությունից և առաջանում այնտեղ, ուր բարեպաշտությունն իր տեղը զիջում է ընչաքաղցությանն ու անբարիշտությանը: Ահա այս է եղել Կրետացու առաջ կանգնած խնդիրը, որը և լուծել է: Մնացած ամեն ինչ, այդ թվում պատմական իրադարձությունները, դեպքերն ու դեմքերը հեղինակի համար երկրորդական են և միայն միջոց՝ բուն նպատակին հասնելու համար:

Կրետացու երկը արժեքավոր է մի քանի առումով: Նախ, այն հանդիսանում է Անիի անկումը քրիստոնեական աշխարհայացքի տեսանկյունից՝ որպես գործված մեղքի հատուցում ներկայացնող յուրօրինակ ստեղծագործություն, և այդ մասին դեռևս XI դարում գոյություն ունեցած մտայնության առավելագույն զարգացումն է: Միաժամանակ, նրանում նկատվում են քաղաքի պատմության իրական դեպքերի հետևող արձագանքները:

Մյուս կողմից, ինչպես երևում է որոշ հատվածներից, հեղինակը ծանոթ է եղել անեցիների սերունդների միջավայրում պահպանված որոշ զրույցների ու ավանդությունների հետ, որոնք այս կամ այն չափով արտահայտվում են նրա երկում և կարող են օգտակար լինել քաղաքի պատմության (կենցաղի) ուսումնասիրությամբ զբաղվողների համար: Հետաքրքրություն է ներկայացնում նաև վերջինս՝ Անիի գաղթականությանը և Կաֆայի պարսպաշինությանը նվիրված հատվածը:

Աբրահամ Կրետացու «Անի քաղաքի պատմությունը» հրատարակվել է շուրջ 120 տարի առաջ՝ գրաբարով և քչերին է մատչելի եղել: Երկի աշխարհաբար թարգմանությունը համապատասխան ծանոթագրություններով հրատարակվել է մեր կողմից («Գարուն», 1992, № 9, էջ 84—87):

Կարեն ՄԱՔԵՎՈՍՅԱՆ

...ԵՎ ՎԵՐԱԿԱՆԳՆՎԵՑ ՆՐԱ ԲԱՐԻ ԱՆՈՒՆԸ

Գրիգորը, թեև ծնվել է Քարվանսարայում (Իջևան), սակայն սերվում է Բանանց գյուղի հանրածանոթ Ջաղեթյանների տոհմից: Նրա պապը՝ Մկրտիչը, կամ պայտատ-որմնադիր Մակին, անցյալ դարավերջին դառնում է գավառի նշանավոր հարուստներից ու բարեգործներից մեկը: Նա օգնում է աղքատ և ընչազուրկ մարդկանց, նպաստում նորաստեղծ Ղազախ քաղաքի բարեկարգմանը, այստեղ հիմնում ժամատուն ու Սուրբ Վարդանանց եկեղեցին, հայկական դպրոց, հովանավորում կարիքավոր հայ ուսանողներին:

Գրիգորը Ալեքսանդրի 12 զավակներից երրորդն էր: Միջնակարգ կրթությունը նա ստացել է Թիֆլիսի Ներսիսյան դպրոցում, որը ավարտելուց հետո, մեկնել է Գերմանիա և ընդունվել Լայպցիգի համալսարանը:

1909 թվականին համալսարանավարտ Գրիգորը վերադառնում է Թիֆլիս և ծառայության անցնում ֆինանսաբանկային հիմնարկներում:

1918 թվականի դեկտեմբերին նորաստեղծ անկախ Հայաստան է հրավիրվում արդեն բազմաճիմուտ ֆինանսիստի համարում ունեցող Գրիգոր Ջաղեթյանը: Նա նշանակվում է Հայաստանի Հանրապետության ֆինանսների նախարարի օգնական, իսկ 1919 թվականի մայիսից մինչև օգոստոսի մեկը՝ վարում է ֆինանսների նախարարի պաշտոնը: Այս ժամանակաշրջանում, կառավարության որոշմամբ, արժեզրկված դրամանիշերի փոխարեն նրա ստորագրությամբ շրջանառության մեջ են դրվում նոր դրամանիշեր՝ «նախարակը», որը պետք է նպաստեր տնտեսության կայունացմանը: Ջաղեթյանը միջոցներ է ձեռնարկում ֆինանսական համակարգում բարեփոխումներ կատարելու համար, սակայն դաշնակցական կառավարության հետ ունեցած տարաձայնությունների հետևանքով հրաժարվում է նախարարի պաշտոնից և նույն թվականի հոկտեմբերին ընտրվում պետական վերահսկիչ:

1920 թվականին, Հայաստանի խորհրդայնացումից հետո, հեղկոմը Գրիգոր Ջաղեթյանին հաստատում է նույն պաշտոնում, որպես պետական վերահսկիչ, այնուհետև նա ընշանակվում է ֆինանսների ժողկոմատի խորհրդի փոխնախագահ:

1921 թվականի փետրվարյան դեպքերից հետո, քաղաքական պայքարի արդյունքում Հայաստանում ստեղծվել էր մի քաոսային վիճակ, որտեղ մարդիկ չկարողանալով կողմնորոշվել և գլխավորը՝ համակերպվել, նպատակահարմար էին գտնում հեռանալ արտասահման: Դրանց թվում էր նաև ոչ մի կուսակցության չպատկանող Ջաղեթյանը:

1922 թվականի հուլիսին, Ալեքսանդր Մուսվյանի հրավերով Ջաղեթյանը Թեհրանից վերադառնում է հայրենիք և ընշանակվում պետբանկի Հայաստանի գրասենյակի կառավարիչ:

...Քայքայված, բզկտված, ավերված երկիրը ոտքի կանգնեցնելու համար պետք էր առաջին հերթին կարգավորել ֆինանսական վիճակը, ստեղծել գործող կայուն բանկավարկային համակարգ, վերափոխել արմատացած և արդեն իրեն սպառած հին ֆինանսավարկային հարաբերությունները, կազմակերպել գիտականորեն հիմնավորված նոր, նախապատրաստել համապատասխան կադրեր և այլ հարցեր, որոնք պետական մյուս համակարգերի հետ համատեղ պետք է նպաստեին Հայաստանի տնտեսության վերականգնման ու զարգացման ընդհանուր գործին:

Ինչ խոսք, փոքր չէր Գրիգոր Ջաղեթյանի ավանդն այս կարևոր գործում: Ամբողջությամբ ընկիրվելով վստահված բնագավառի հարցերի մշակմանն ու իրագործմանը, օգտագործելով գիտելիքները, տասնամյակներում ձեռք բերած հարուստ փորձը, նա կարողանում է որոշակի բարեփոխումներ կատարել ֆինանսա-բանկային համակարգի գործունեության կատարելագործման ու կազուցման հարցերում: Դրան զուգընթաց, նա դասավանդում է համալսարանում և ինստիտուտներում, հանդես գալիս մասնագիտական դասախոսություններով և իր լուրջ ավանդը ներդնում կադրերի պատրաստման գործում: Հայաստանում վարկային ռեֆորմի իրականացման ժամանակ, 1931 թվականին, նա նախապատրաստում և լույս է ընծայում «Վարկային ռեֆորմ» ճամռոտ ձեռնարկը, որտեղ ուրվագծվում են ռեֆորմի հիմնական խնդիրներն ու անհրաժեշտ տեխնիկական ձևակերպումները: Այն շատ օգտակար ձեռնարկ էր տվյալ համակարգի բոլոր աշխատողների համար:

Ջաղեթյանը միաժամանակ զբաղվում է նաև գրական և թարգմանչական գործունեությամբ: 1934 թվականին գերմաներեն բնագրից նրա թարգմանությամբ լույս է տեսնում Ֆրիդրիխ Էնգելսի «Հանվոր դասակարգի դրությունը Անգլիայում» և «Գերմանական գյուղացիական պատերազմը» աշխատությունները, Կարլ Մարքսի և Ֆրիդրիխ Էնգելսի հատընտիր նամակների առաջին հատորը (1936 թ.) «Անտի Դյուրինգ»-ը: Միաժամանակ նա գրում է «Կապիտալիստական պետությունների ֆինանսները» աշխատությունը (1935 թ.):

Առանձնապես 30-ական թվականների սկզբներից ծայրառած այն հրեշավոր եղեռնագործությունները, որոնք հետագայում պետք է դառնային համապարփակ և չխնայեին ոչ մեկին:

Վերից գլորել էին դաժանության ահիվը, որը թափ առնելով և ավելացնելով արագությունը, իր հարվածների տակ էր առնում նորանոր «խոշոր ու մանր խոչընդոտներ», որոնց կոչում էին արդեն «ժողովրդի թշնամի, գերմանական, ճապոնական լրտես, տրոցկիստ» և այլն, և այլն: Կարծես թե երկիրը լցվել էր «թշնամիներով», որոնցից նոր «ժողովրդական» հասարակարգը պաշտպանելու համար անհրաժեշտ էր դրանց մեկուսացնել կամ ոչնչացնել: Եվ այդպես ամեն օր, ամիսներ, տարիներ:

Ինչևէ. մոտ տասը տարի ծառայելով Հայաստանի ֆինանսների և պետբանկի համակարգում, 1931 թվականին Գրիգոր Ջաղեթյանը հիվանդության պատճառով թողնում է պաշտոնը և անցնում գրականթարգմանչական աշխատանքի:

Քանի որ երեխաներն ապրում և սովորում էին Թիֆլիսում, երեսնական թվականներին Ջաղեթյանը նույնպես տեղափոխվում է Թիֆլիս՝ ընտանիքի մոտ: Մի փոքր հանգիստ առնելուց հետո, իրեն յուրահատուկ ջանասիրությամբ, նա ձեռնամուխ է լինում բնագրից Կարլ Մարքսի «Հավելյալ արժեքի տեսություն» մեծածավալ ու բարդ գրքի թարգմանության աշխատանքին: Սակայն...

—...1937 թվականի սեպտեմբերի 23-ին, գիշերվա ժամը երեքին հինչում է դուռս զանգը,— պատմում է Գրիգորի դուստը:— Կարծում էինք, թե դա մեր վաղեմի ծանոթն է, որը մեզ այցելում էր երբեմն նույնիսկ գիշերվա ժամերին: Սակայն, երբ մոտենում եմ դռանը և հարցնում՝ ո՞վ է, պատասխանում են՝ դուռը բացեք, ՉԵԿԱՅԻՑ է: Հայրս մոտենում է և բացում դուռը: Ներս են մտնում քաղաքացիական հագուստով երեք հոգի և կոպիտ կերպով հարցնում՝ սա՞ է Գրիգոր Ջաղեթյանի բնակարանը: Հայրս պատասխանում է, այո՛, ես եմ: Նրանք հայրիկին են ներկայացնում մի թուղթ և ասում, որ սա Երևանից ուղարկված ձեր ձերբակալման օրդերն է, ծանոթացե՛ք: Թեև ուշ գիշեր էր և դրսում մութ, մենք նկատեցինք, ներքնում, տան մոտ մի փոքրիկ մարդատար մեքենա է կանգնած, իսկ ստվերում ինչ-որ մեկը: Հայրիկին նստեցրին այդ մեքենան և տարան: Այդ օրից ի վեր, մենք այլևս ընդրան չտեսանք»:

Տեղափոխելով Երևան, Ջաղեթյանին մեկուսացնում են կալանատան մի փոքր խցում: Թե ինչո՞ւմ էին մեղադրում հայրիկին, կամ ի՞նչ էին ցանկանում իմանալ նրանից, ոչ ոքի հայտնի չէր ու ոչինչ չէինք ասում:

Մեզ հասած կցկտուր տեղեկություններից իմացանք, որ հարցաքննության ընթացքում նրանք հայրիկին պարտադրել են ստորագրել կեղծ վկայություններ և ցուցմունքներ, որը նա հրաժարվել է կատարել»:

Անցնում է ժամանակը, իրար են հաջորդում ծանր ու դաժան տարիները, սակայն ոչ մի տեղից հուսադրող ոչ մի լուր, իսկ պատերազմի տարիներին այդ մասին խոսելն առավել ևս իզուր էր և ավելորդ: Մարդիկ մեծ հույսերով էին սպասում պատերազմի ավարտին, կարծելով, թե հաղթանակն ինչ որ բավարարում կբերի ժողովրդին: Ավաղ, իզուր հույսեր և սպասումներ:

Հարազատների բազում հարցում-դիմումներից հետո, վերջապես 1958 թվականին զինվորական դատախազությունից ստացվում է մի հակիրճ հաղորդում. «Գրիգոր Ալեքսանդրի Ջաղեթյանի վերաբերյալ գործը չեղյալ է համարված և դադարեցված, նա արդարացված է— ռեաբիլիտացված»:

Միայն այսքանը և ուրիշ ոչինչ:

Իսկ թե իրականում ինչ մեղադրանք է առաջադրվել Գրիգոր Ջաղեթյանին, մենք տեղյակ դարձանք ՀՀ ազգային անվտանգության պետական վարչության 1993 թվականի փետրվարի 24-ին, մեզ տրված գրությունից.

«Անցյալում Հայաստանի ֆինանսների մինիստրը կալանքի է վերցվել 1937 թվականի սեպտեմբերի 24-ին Հայկ. ՍՍՌ ՆԳԺԿ-ի պետանվտանգության վարչության կողմից: Գ. Ա. Ջաղեթյանը մեղադրվել է նրանում, որ ԻԲՐ 1918 թ. գերմանական գործակալ Կորգանովի կողմից հավաքագրվել է գերմանական հետախուզության մեջ ու գերմանական օկուպացիոն զորքերի հրամանատար գեներալ Ֆոն-Կրեսսի հանձնարարությամբ մասնակցել է հայ-գերմանական (Ֆերեյն» ընկերության կազմակերպմանը, հայ ինտելիգենցիայի շրջանում տարել է գերմանամետ քաշխատական պրոպագանդա, հավաքել է լրտեսական բնույթի տեղեկություններ և «Ֆերեյն» ընկերությանը կցված շտաբի ներկայացուցիչ, գերմանական հետախուզության գաղտնի ղեկավար (ռեզիդենտ) Ֆոֆանի միջոցով հաղորդել Ֆոն-Կրեսսի շտաբին: ԻԲՐ մինչև կալանավորման օրը սերտ կապ է պահպանել հակահեղափոխական ազգամոլական տարրերի հետ և հակասովետական աշխատանք կատարել:

Հայկական ՍՍՌ ՆԳԺԿ-ի Եոյակի 1938 թվ. հոկտեմբերի 4-ի վճռով Գ. Ա. Ջաղեթյանը դատապարտվել է պատժի առավելագույն չափի— գնդակահարության: Թաղման վայրը, ցավոք, պարզված չէ, անհայտ է»:

ՀՍՍՌ գերագույն դատարանի քրեական գործերի դատական կոլեգիայի 1958 թվ. հունիսի 20-ի որոշումով ԳՐԻԳՈՐ ԱԼԵՔՍԱՆԻ ՋԱՂԵԹՅԱՆԻ ընկատմամբ ՀՍՍՌ ՆԳԺԿ Եոյակի 1938 թվ. հոկտեմբերի 4-ի վճիռը չեղյալ է հայտարարվել և գործը չապացուցված լինելու հետևանքով՝ դադարեցվել, կարճվել է, այսինքն նա ԱՐԴԱՐԱՑՎԵԼ Է:

Հենրիկ ԽԱՉԱՏՅԱՆ

ԿՈՄԻՏԱՍԻ ԱՆՎԱՆ ՔԱՌՕՃԱԿԻ ՀՈՒԲԵԼՅԱՆԸ

Մեծն Կոմիտասի անունը կրող լարային այս քառյակը արդեն պատկառելի տարիքի է. ուղեկցել և ուղեկցում է մեր ժողովրդին՝ նրան նվիրելով բարձրարժեք երաժշտական գոհարներ:

Հոկտեմբերի 22-ին «Արամ Խաչատրյան» համերգասրահը հյուրընկալել էր մեր մշակույթի երախտավորներին, կոմիտասյան այս քառյակի արվեստի երկրպագուներին:

Պարզից էլ պարզ է, որ թեև դժվարին ու բարդ, մեր ժամանակը գեռ, այնուամենայնիվ, շնչում ու ապրում է արվեստով: Այդ երեկոն առանձնահատուկ էր նրանով, որ հնարավորություն ընձեռեց լսելու ոչ միայն ավանդական երաժշտություն, այլ նաև մեր արվեստագետների խոսքը, վերընթերցելու ապրած ու ապրված ժամանակի շունչը:

Ելույթ ունեցողներից շատերը՝ Էդվարդ Միրզոյան, Տաթևիկ Սազանդարյան, Վազգեն Ավետիսյան, Տիգրան Մանուկյան, Լևոն Մալխասյան, Երվանդ Երկանյան, Սվետլանա Նավասարդյան և ուրիշներ, այսօր իրենց վաստակն են փոխանցում նոր սերնդի երաժշտական կրթությանը, իրենց նվիրումը՝ մեր արվեստին ու նաև պատկառանքը՝ մեծ երախտավորների հանդեպ:

Ավետ Գաբրիելյան, Սարգիս Ասլամազյան... Ասլամազյան ազգանունն անբաժան է Կոմիտասից, իսկ Ավետ Գաբրիելյանն իր անունով ու հեռատեսությամբ ավետեց ու կանգնեց այս հիրավի ազգապահպան մեծ գործի դժվարին ճանապարհի ակունքներին ու անկրկնելի չուքակահարի իր մոգական հմայքով քառյակը հասցրեց համաշխարհային մակարդակի ու ճանաչման:

Խոսվեց նաև սերնդափոխության ու նրա մանկավարժական անգնահատելի ყաստակի մասին: Հայաստանի ֆիլհարմոնիկ նվագախմբի գեղարվեստական դեկավար և գլխավոր դիրիժոր Լորիս Ճգնավորյանն անդրադարձավ իր պատանեկան հուշերին. «1955 թվական... տասնյոթ տարեկան էի և ուսանում էի Վիեննայում: Հայտագրում կարդացի Կոմիտասի անվան լարային քառյակի հյուրախաղերի մասին: Ամբողջ գիշեր Աստված էի կանչում, որ օգնի երևանից ժամանած իմ հայրենակիցներին՝ Վիեննայում պատվով ներկայացնել հայ արվեստը: Համերգի ժամանակ տեսնում էի Ավետ Գաբրիելյանի քրտինքի կաթիլները, որ իջնում էին ջութակի լարերին: Այդ դժվար մաքառումով նրանք հոյակապ արվեստ ներկայացրին, և հաջորդ օրը թերթերը Վիեննայում գրեցին՝ «այս լորս հայերից պետք է սովորել, թե ինչպես պետք է Շուբերտ նվագել»:

Համբավավոր և մեծավաստակ 70-ամյա և միշտ երիտասարդ Կոմիտասի անվան քառյակը հնչեցրեց Կոմիտասի «Գարուն ա», «Շողեր ջան», «Կռունկ» ստեղծագործությունները: Հավաստեց, որ կատարելության են հասել պրոֆեսոր, միջազգային մրցույթների դափնեկիր Էդվարդ Թադևոսյանը (առաջին ջութակ), պրոֆեսոր Սուրեն Հախնազարյանը, Ալեքսանդր Կոստինյանը և Ֆելիքս Սիմոնյանը:

Պարույր Սևակի «Անլռելի զանգակատան» տողերը, ասմունքող Սվետլանա Խանումյանի ընթերցմամբ, լրացրին այս երեկոյի կոմիտասյան ոգին, որը հարատևում է մեր ժողովրդի հետ:

Կարինե ՍԱՄՎԵԼՅԱՆ

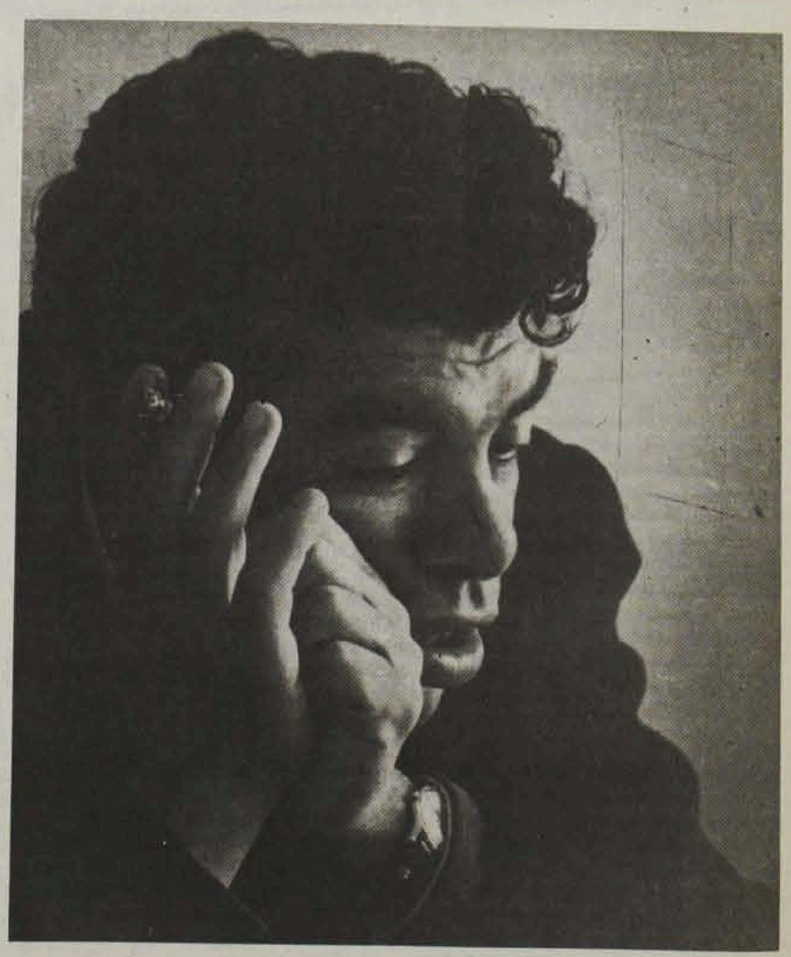

ԱԿՆԹԱՐԹ. Պարույր Սևակ:

Իմիջիայլոց

ԼԱՎ ՍՆՎԵԼՈՒ ՎՆԱՍՆԵՐԸ

Գերմանիայի կառավարության տվյալներով, արևմտյան գերմանացիները 2—3 տարի ավելի են ապրում, քան երկրի արևելյան հողերի բնակիչները:

Միշտ նման տարբերություն կա նաև գերմանական հասարակության «բարձր» և «ցածր» խավերի կյանքի տևողության հարցում:

Գերմանիայում մահացության հիմնական պատճառները սիրտ-անոթային հիվանդություններն են (51 տոկոս): Ապա հետևում են օնկոլոգիական (24), շնչառական օրգանների և մարսողության (11) հիվանդությունները:

Կառավարական գեկուցագրում ուշադրություն է հրավիրվում գերմանացիների մեջ լայն տարածում ստացած որկրամոլության վրա: Գերմանիայի բնակչության 12 տոկոսը գերավելցուկային քաշ ունի, իսկ կանանց մեկ երրորդը և տղամարդկանց գրեթե կեսը պարզապես ավելցուկային կշիռ ունեն: Քաշի ավելցուկով հիմնականում տառապում են 45—64 տարեկան տղամարդիկ:

Ահա սրանք են լավ սրտվելու վնասները: Երևի պետք է հատուկ շնորհակալություն հայտնել մեր բարեխնամ իշխանություններին, որոնց ջանքերով, մենք՝ հայերս, իսպառ ազատվել ենք գիրանալու հոգսից և, հավանական է, դարձել ենք գերերկարակյացներ...

ՀԱՅԿԱԿԱՆ ՍՈՎԵՏԱԿԱՆ ԳԻՏՈՒԹՅԱՆ ՀԱՅՐԸ ԵՎ ՄԱՅՐԸ

ԴԱՎԹՅԱՆ ԱՎԱԳԱՐԱՆԻ ՀԻՄՆԱԴՐՈՒԹՅՈՒՆԸ

Ինչպես նորերդվեց 1-ին համահայկական «Ասող» ծայրահեղ տխուր ժամանակը, ցավոք, չդարձավ մեր ազգային կյանքի ամենավերջին ողբերգությունը: Ցեղասպանության հետևանքները մեր ազգային կյանքի բոլոր ոլորտներում ակնհայտ են, և դրանց հաղթահարման ուղիները մեր ազգային գիտության առջև դրված ամենակարևոր խնդիրներից են:

Այդ խնդիրների շարքում առանձնահատուկ տեղ է գրավում հայ ազգային մշակույթի ամենաարժեքավոր հուշարձանների՝ ձեռագրերի ուսումնասիրությունը: Ցեղասպանության տարիներին ոչնչացվեցին հազարավոր ձեռագրեր, որոնք պահվում էին հայկական վանքերում, եկեղեցիներում, ինչպես նաև մասնավոր տներում: Ոչնչացվեցին ոչ միայն ձեռագրերի բնագրերը, այլև դրանց ուսումնասիրության համար անհրաժեշտ նյութերը, ինչպես նաև ձեռագրերի ուսումնասիրության ավանդույթները: Ցեղասպանությունից հետո ձեռագրերի ուսումնասիրության գործը ստանձնեցին հայ գիտնականները, որոնք ոչ միայն վերականգնեցին ձեռագրերի ուսումնասիրության ավանդույթները, այլև ստեղծեցին նոր գիտական դպրոցներ:

Ներկայումս Մատենադարանում պահվում է 11-րդ դարից մինչև 19-րդ դարերը ընդգրկող ավելի քան 23 հազար ձեռագիր: Դրանց մեծ մասը ուսումնասիրվել է, սակայն կան նաև չուսումնասիրված ձեռագրեր, որոնք պարունակում են մեզ հետաքրքրող տեղեկություններ: Ձեռագրերի ուսումնասիրության գործում մեծ դեր ունի ձեռագրերի նկարագրությունը, որը հնարավորություն է տալիս ստեղծել ձեռագրերի տեղեկատու համակարգ, որի միջոցով հնարավոր կլինի ուսումնասիրել ձեռագրերի պատմությունը, դրանց ստեղծման ժամանակը, վայրը, ինչպես նաև ձեռագրերի ուսումնասիրության ավանդույթները:

Ձեռագրերի ուսումնասիրության գործում մեծ դեր ունի նաև ձեռագրերի տեքստաբանական ուսումնասիրությունը, որի միջոցով հնարավոր կլինի ստեղծել ձեռագրերի տեքստերի քննական հրատարակություններ, որոնք կարևոր նշանակություն ունեն հայ մշակույթի պատմության համար:

Ձեռագրերի ուսումնասիրության գործում մեծ դեր ունի նաև ձեռագրերի պատկերազարդումների ուսումնասիրությունը, որի միջոցով հնարավոր կլինի ուսումնասիրել հայ նկարչության զարգացման ուղիները, հայ նկարչության դպրոցները, ինչպես նաև հայ նկարչության կապերը հարևան ժողովուրդների նկարչության հետ:

Ձեռագրերի ուսումնասիրության գործում մեծ դեր ունի նաև ձեռագրերի կազմերի ուսումնասիրությունը, որի միջոցով հնարավոր կլինի ուսումնասիրել հայ կազմագործության զարգացման ուղիները, հայ կազմագործության դպրոցները, ինչպես նաև հայ կազմագործության կապերը հարևան ժողովուրդների կազմագործության հետ:

Ձեռագրերի ուսումնասիրության գործում մեծ դեր ունի նաև ձեռագրերի գրչության ուսումնասիրությունը, որի միջոցով հնարավոր կլինի ուսումնասիրել հայ գրչության զարգացման ուղիները, հայ գրչության դպրոցները, ինչպես նաև հայ գրչության կապերը հարևան ժողովուրդների գրչության հետ:

Ձեռագրերի ուսումնասիրության գործում մեծ դեր ունի նաև ձեռագրերի թղթի ուսումնասիրությունը, որի միջոցով հնարավոր կլինի ուսումնասիրել հայ թղթագործության զարգացման ուղիները, հայ թղթագործության դպրոցները, ինչպես նաև հայ թղթագործության կապերը հարևան ժողովուրդների թղթագործության հետ:

Ձեռագրերի ուսումնասիրության գործում մեծ դեր ունի նաև ձեռագրերի թանաքի ուսումնասիրությունը, որի միջոցով հնարավոր կլինի ուսումնասիրել հայ թանաքագործության զարգացման ուղիները, հայ թանաքագործության դպրոցները, ինչպես նաև հայ թանաքագործության կապերը հարևան ժողովուրդների թանաքագործության հետ:

Ձեռագրերի ուսումնասիրության գործում մեծ դեր ունի նաև ձեռագրերի գրիչների ուսումնասիրությունը, որի միջոցով հնարավոր կլինի ուսումնասիրել հայ գրչության զարգացման ուղիները, հայ գրչության դպրոցները, ինչպես նաև հայ գրչության կապերը հարևան ժողովուրդների գրչության հետ:

Ձեռագրերի ուսումնասիրության գործում մեծ դեր ունի նաև ձեռագրերի գրչության գործիքների ուսումնասիրությունը, որի միջոցով հնարավոր կլինի ուսումնասիրել հայ գրչության գործիքների զարգացման ուղիները, հայ գրչության գործիքների դպրոցները, ինչպես նաև հայ գրչության գործիքների կապերը հարևան ժողովուրդների գրչության գործիքների հետ:

Ձեռագրերի ուսումնասիրության գործում մեծ դեր ունի նաև ձեռագրերի գրչության տեխնիկայի ուսումնասիրությունը, որի միջոցով հնարավոր կլինի ուսումնասիրել հայ գրչության տեխնիկայի զարգացման ուղիները, հայ գրչության տեխնիկայի դպրոցները, ինչպես նաև հայ գրչության տեխնիկայի կապերը հարևան ժողովուրդների գրչության տեխնիկայի հետ:

Ձեռագրերի ուսումնասիրության գործում մեծ դեր ունի նաև ձեռագրերի գրչության տեխնոլոգիայի ուսումնասիրությունը, որի միջոցով հնարավոր կլինի ուսումնասիրել հայ գրչության տեխնոլոգիայի զարգացման ուղիները, հայ գրչության տեխնոլոգիայի դպրոցները, ինչպես նաև հայ գրչության տեխնոլոգիայի կապերը հարևան ժողովուրդների գրչության տեխնոլոգիայի հետ:

Ձեռագրերի ուսումնասիրության գործում մեծ դեր ունի նաև ձեռագրերի գրչության արվեստի ուսումնասիրությունը, որի միջոցով հնարավոր կլինի ուսումնասիրել հայ գրչության արվեստի զարգացման ուղիները, հայ գրչության արվեստի դպրոցները, ինչպես նաև հայ գրչության արվեստի կապերը հարևան ժողովուրդների գրչության արվեստի հետ:

Ձեռագրերի ուսումնասիրության գործում մեծ դեր ունի նաև ձեռագրերի գրչության գիտության ուսումնասիրությունը, որի միջոցով հնարավոր կլինի ուսումնասիրել հայ գրչության գիտության զարգացման ուղիները, հայ գրչության գիտության դպրոցները, ինչպես նաև հայ գրչության գիտության կապերը հարևան ժողովուրդների գրչության գիտության հետ:

Ձեռագրերի ուսումնասիրության գործում մեծ դեր ունի նաև ձեռագրերի գրչության պատմության ուսումնասիրությունը, որի միջոցով հնարավոր կլինի ուսումնասիրել հայ գրչության պատմության զարգացման ուղիները, հայ գրչության պատմության դպրոցները, ինչպես նաև հայ գրչության պատմության կապերը հարևան ժողովուրդների գրչության պատմության հետ:

Ձեռագրերի ուսումնասիրության գործում մեծ դեր ունի նաև ձեռագրերի գրչության տեսության ուսումնասիրությունը, որի միջոցով հնարավոր կլինի ուսումնասիրել հայ գրչության տեսության զարգացման ուղիները, հայ գրչության տեսության դպրոցները, ինչպես նաև հայ գրչության տեսության կապերը հարևան ժողովուրդների գրչության տեսության հետ:

Ձեռագրերի ուսումնասիրության գործում մեծ դեր ունի նաև ձեռագրերի գրչության պրակտիկայի ուսումնասիրությունը, որի միջոցով հնարավոր կլինի ուսումնասիրել հայ գրչության պրակտիկայի զարգացման ուղիները, հայ գրչության պրակտիկայի դպրոցները, ինչպես նաև հայ գրչության պրակտիկայի կապերը հարևան ժողովուրդների գրչության պրակտիկայի հետ:

Ձեռագրերի ուսումնասիրության գործում մեծ դեր ունի նաև ձեռագրերի գրչության մեթոդների ուսումնասիրությունը, որի միջոցով հնարավոր կլինի ուսումնասիրել հայ գրչության մեթոդների զարգացման ուղիները, հայ գրչության մեթոդների դպրոցները, ինչպես նաև հայ գրչության մեթոդների կապերը հարևան ժողովուրդների գրչության մեթոդների հետ:

Ձեռագրերի ուսումնասիրության գործում մեծ դեր ունի նաև ձեռագրերի գրչության ուսուցման ուսումնասիրությունը, որի միջոցով հնարավոր կլինի ուսումնասիրել հայ գրչության ուսուցման զարգացման ուղիները, հայ գրչության ուսուցման դպրոցները, ինչպես նաև հայ գրչության ուսուցման կապերը հարևան ժողովուրդների գրչության ուսուցման

Միլես Գարդեն... Միլեսյան այգի: Ստոկհոլմի կենտրոնում ստեղծված այդ հսկա այգին՝ ծառուղիներով, լճակներով, շատրվաններով ու բլուրներով կարող էր և առանձնապես մեծ արժեք չներկայացներ հյուսիսային այդ գեղեցիկ մայրաքաղաքի համար, եթե չիներ մի հանգամանք: Արվեստն ու արվեստագետին գնահատող շվեդական իշխանություններն այդ հսկա տարածքը տրամադրել են աշխարհում ճանաչված քանդակագործ Միլեսին, որի տասնամյակների ընթացքում ստեղծած քանդակները, արձաններն ու հետաքրքիր կոմպոզիցիաները միջազգային ճանաչում բերեցին շվեդական մայրաքաղաքի գողտրիկ ու խաղաղ այդ անկյունին: Արվեստի նկատմամբ նման հոգատարությունը հազվադեպ չէ այս քաղաքում:

ԺՊԻՏՆԵՐ

ՌՈՍՍԻՆԻ ՓՈՂՈՑԸ

Սինյոր Պիկկոլոն բացեց պատուհանը և ձայն տվեց անցորդին.

— Հլա մի րոպե կանգ առեք:

— Ի՞նչ է պատահել:

— Ես հիմա ձեզ կբացատրեմ, թե որտեղ է գտնվում Ռոսսինիի փողոցը: Կգնաք ուղիղ, հետո կթեքվեք աջ, ապա ձախ և մի քանի րոպեից կհասնեք տեղում:

— Շատ շնորհակալ եմ, սակայն ինձ բացարձակապես չի հետաքրքրում, թե որտեղ է գտնվում այդ փողոցը: Ես հակառակ կողմն եմ գնում:

— Իսկ ինձ համար էլ կարևոր չէ, թե ինչն է ձեզ հետաքրքրում: Բայց, որ Ռոսսինիի փողոց կարող եք գնալ միայն այն ձևով, ինչպես ես բացատրեցի, դա անառարկելի է: Կպընծում եմ, հասկացաք ինձ:

— Ներողություն, հարգելիս, բայց ձեր բացատրությունն ինձ ամենևին պետք չէ: Ասացի, չէ՞, ես ուրիշ տեղ եմ գնում:

— Ես դա արդեն լսեցի:

— Դե ուրեմն ձեզ պահեք ձեր խորհուրդները:

— Ալ քեզ անշնորհակալ մարդ: Մի՞թե ձեզ համար հաճելի չէ, որ ես ինքնակամ ուզեցի ծառայություն մատուցել ինձ համար բոլորովին անծանոթ մի մարդու:

— Բայց, գրողը տանի, ես առանց ձեզ էլ հրաշալի գիտեմ, թե որտեղ է Ռոսսինիի փողոցը և ինչպես գնալ այնտեղ:

— Մի, մի հյա սրան նայեք: Իսկ ինչո՞ւ հենց դուկրզից ինձ չասացիք այդ մասին: Ես իմ թանկ ժամանակը վատնում եմ ձրա վրա, ինձ ենթարկում մրսելու, վտանգի, իսկ ինքը, պարզվում է, գիտի ճանապարհը: Անբարոյական և անամոթ մարդ եք դուք, ահա թե ինչ կասեմ ձեզ,— գայրացած հայհոյեց սինյոր Պիկկոլոն և շրխկոցով փակեց պատուհանը:

ՄՏՔԻ ՎԱՐԺԱՆՔԸ՝ ԶԱՌ-ԱՄԱԽՏԻ ՍՊԵՂԱՆԻ

Նոբելյան մրցանակի դափնեկիր, նշանավոր գիտնական-քիմիկոս Լայնուս Պոլինգը (նա վախճանվեց վերջերս) 93 տարեկան հասակում շարունակում էր գիտությամբ զբաղվել և դասախոսություններ կարդալ:

Մեր շրջապատում էլ քիչ չեն մարդիկ, ովքեր հանուն իրենց պատկառելի տարիքին, շարունակում են ակտիվ աշխատել, ստեղծագործել: Ի վերջո, ծերությունը արատ չէ, այլ մարդկային վիճակ և պետք է խիստ անհատական մոտեցում ունենալ ամեն մեկի մասին որոշում ընդունելիս: Ստորև հրապարակվող հոդվածը ասես մեկ անգամ ևս հաստատում է, որ «համատարած թոշակավորման» գործընթացը, որը հաճախ ցնցում է մեզ, անհիմն է և նույնիսկ հասարակությանը վնասակար: Թոշակի անցնելը պարտադրական կամ պատիժ չէ, այլ միայն իրավունք է, որից կարող են օգտվել մարդիկ: Իտալական «Լա սթամփա» թերթից արտատպվող այս հոդվածը վկայում է, որ հարցը պրոբլեմատիկ է ամբողջ աշխարհում:

Այսօր կան մարդիկ, որոնք կուզեին թոշակի գնալ 60, անգամ 50 տարեկանում: Սակայն, բարեբախտաբար, շատ են նաև նրանք, ովքեր թոշակի գնալը համարում են իրենց մտավոր ընդունակությունները հուղարկավորելու սկիզբ և պատրաստ են ամեն ինչի (ընդհուպ փաստաթղթերի կեղծում), որպեսզի որքան հնարավոր է, հետաձգեն ակտիվ կյանքին հրաժեշտ տալը:

Այդ մեծ և փոքր ՊՈԼԻՆԳՆԵՐՆ աշխատում են գիտական տարբեր հաստատություններում, լաբորատորիաներում: Ովքե՞ր են նրանք՝ ֆանատիկոսնե՞ր, մազոխիստնե՞ր, թե, ինչպես ամերիկացիներն են ասում, աշխատավոր ԳՈԼԻԿՆԵՐ: Ո՛չ, դրանք մարդիկ են, որոնք պարզապես ուզում են զբաղվել իրենց գործով, որովհետև սիրում են այն:

Իր կառավարման վերջին տարին պրեզիդենտ Ռոնալդ Ռեյգանն օրենք անցկացրեց, որը վերացրեց սահմանված տարիքի հասնելուց հետո պարտադրաբար թոշակի ուղարկելու կարգը, բացառությամբ՝ հրշեջների, ոստիկանների և զինվորականների: Մյուս բոլոր մասնագիտությունների համար ստիպողաբար թոշակի ուղարկելը որակվում է որպես «քաղաքացիական իրավունքների խախտում» կամ «խտրականություն տարիքի համար», որը պատժվում է օրենքով:

Այսօր գիտական աշխատողները հաճախ են դիմում այդ օրենքի օգնությանը: Ամենավերջին տվյալներով գիտնականների 90 տոկոսից ավելին շարունակում են հետազոտություններով զբաղվել 70 տարեկանից հետո, իսկ 70 տոկոսը՝ անգամ 80 տարեկանից հետո:

Դադարեցնելով իրենց վարչական կամ դասախոսական գործունեությունը, այդպիսի գիտնականները հնարավորություն են ստանում, ինչպես երիտասարդ տարիներին, լիովին ընկղմվել գիտական հետազոտություններին: Նրանց համար չափազանց օգտակար է շփումը ուսանողների և երիտասարդ գործընկերների հետ:

Դա վերաբերում է ոչ միայն գիտնականներին, այլ նաև բոլոր նրանց, որոնք զբաղվում են ստեղծագործական աշխատանքով և որոնց չեն հետաքրքրում բրիջը, գոլֆը կամ այգեգործությունը: Ի դեպ, շատ գիտական աշխատողներ սիրում են գոլֆ խաղալ:

Մենք պետք է ատիպենք մեր ուղեղին անընդհատ աշխատել: Ալցհեյմերի հիվանդության (ծերունական տկարամտության) ուսումնասիրությունը ցույց է տալիս, որ որքան մարդ շատ է ուսանում, որպես կանոն, այնքան քիչ է նրան սպառնում այդ հիվանդությունը:

Այս ֆենոմենն ունի երկու բացատրություն. ըստ առաջին հիպոթեզի, որը հիմնված է տարեց կենդանիների ուսումնասիրությունների վրա, հիշողության կորուստն այնքան էլ զգալի չէ նրանց մոտ, որոնք գտնվում են այնպիսի պայմաններում, երբ անհրաժեշտ է մշտապես լուծել այս կամ այն խնդիրները: Սա շատ ավելի որոշակի է, երբ տարեցները գոյակցում են ջահել կենդանիների հետ: Ի դեպ, այդ հարևանության շնորհիվ երիտասարդներն ավելի արագ են զարգանում:

Ըստ մյուս, առավել հետաքրքիր վարկածի, մարդկային ուղեղում ընթանում է տոկսիկ նյութերի կուտակում, որը կապված է նյարդաչին բջջիջների մշտական մահացման հետ: Հենց այս պարագան էլ վերջին հաշվով հանգեցնում է Ալցհեյմերի հիվանդության: Խոսքը վերաբերում է պրոտեինին (որ ստացել է ամիլոիդ անունը), որը մեծ քանակությամբ արտադրում է գլխուղեղը:

Նորմալ պայմաններում հիշյալ նյութը տոկսիկ չէ, բնականաբար, այն խթանում է բջիջների համագործակցությանը, որը վճռական դեր ունի հիշողության պահպանման և ուսումնառության ընթացքում: Ամենայն հավանականությամբ մտավոր գործունեությունը նպաստում է ամիլոիդի դրական ներգործությանը և արգելակում է նեգատիվ երևույթների հնարավորությունը: Ինչպես որ ֆիզիկական վարժանքներն են պահպանում մեր մկաններն ու երակները, այնպես էլ ակտիվ մտավոր գործունեությունը կարող է բարերար ազդեցություն ունենալ մարդու ուղեղի վրա:

Քանի որ մենք հիշողության կորստյան կամ ծերունական տկարամտության բուժման արդյունավետ միջոցներ չունենք, երևի թե մտավոր գործունեությունն առայժմ զառամախտից պաշտպանվելու միակ ապահովագինն է:

Վիճակագրությունը միաժամանակ համոզիչ կերպով հաստատում է, որ ըստ մասնագիտության, ակտիվ կյանքից միապաղաղ գոյության անցնելը թոշակառուին սպառնում է (երբեմն չափազանց արագ) մտավոր դեգրադացիայի վտանգով: Միևնույն կարելի է անսահման օրինակներ հիշել, երբ նկարիչները, երաժիշտները, մարտարվեստները, գիտնականները, գրողները իրենց լավագույն ստեղծագործություններն արարել են 70 և անգամ 80 տարեկանից հետո:

Ամերիկյան կոմիկ Ջորջ Բերնսը, որը ներկայացումներ է տալիս Լաս-Վեգասում, ծանոթ է բոլոր ամերիկացիներին: Նա 98 տարեկան է: Վերջերս նա պայմանագիր ստորագրեց գալիս-ներկայացման համար, որը նա բեմադրելու է 1996 թվականին, ի պատիվ իր 100-ամյակի:

Ճշմարիտ է, ոմանք առարկում են գիտնականների և արտիստների պրոֆեսիոնալ գործունեությունը երկարացնելու դեմ, քանի որ, ըստ նրանց, դա փակում է երիտասարդների ճանապարհը: Իհարկե, որոշ դեպքերում մտքի տարեց գործիչները, որոնք պատրաստ են աշխատել նաև ոչ բարձր վարձատրությամբ, կարող են պրոբլեմներ ստեղծել երիտասարդների համար: Սակայն մեծ մասամբ դա այդպես չէ: Նրանք, օրինակ, չեն հավակնում աշխատել նորագույն լաբորատորիաներում, անպայման ղեկավար դիրք զբաղեցնել և պատրաստ են աշխատել ամենաճահճամեջ պայմաններում: Մի խոսքով, ծերունիները ճանրակշիռ ներգուկ են ինչպես գիտության, այնպես էլ հասարակության համար:

ՀԱՆՈՒՆ ՄԱՅՐԻԿԻ

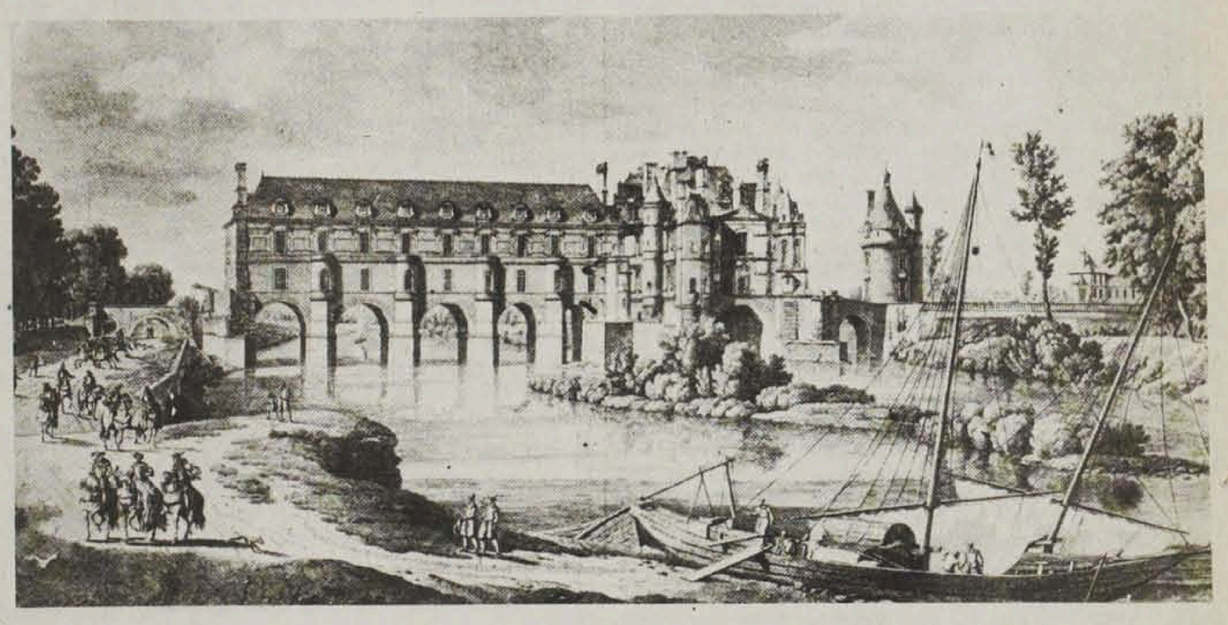

Շանանսո. միջնադարյան դղյակ Լուարայի ափին: Այստեղ ոչ միայն ապրել է Ֆրանսուա Առաջինը, այլև այս դղյակը պատմական շատ իրադարձությունների վկան է: Նրա սրահներում ծնվել են ֆրանսիական պալատական բազմաթիվ իշխանիքներ, կատարվել են ապանությունքներ ու այլ խարդավանքներ: Նրա սրահներով անցել են Մարիա Անտուանետան, բրիտանական ու իսպանական դեսպանները, այստեղից արձակվել են պատերազմներ սկսելու հրամաններ, կրնքվել են դաշինքներ: Այդ ամենին յուրաքանչյուր տարվա վեպտեմբերին դուռ կարող եք տեղեկանալ, մասնակցելով Շանանսոյի տարեկան ներկայացմանը՝ լուսի, ձայնի օգնությամբ կազմակերպված հրաշալիքին:

Ստացված ամբողջ միջոցներն օգտագործվում են դղյակի և պատմական այլ հուշարձանների խնամքի, պահպանման համար:

Սովորելու շատ բան ունենք...

ԱՆՈՂՋՈՒԹՅԱՆ ՀԱՆՐԱԳԻՏԱՐԱՆ

ՍՈՒՐՄ

Հայտնի է, որ սուրճը հաճելի համ ու բուրմունք ունենալու հետ, միաժամանակ բարձրացնում է առույգության զգացողությունը: Սուրճի մեջ պարունակած կոֆեինը դրականորեն է ազդում մարդու հոգեկան և ֆիզիկական գործունեության վրա: Բացի այդ, կոֆեինը, կաֆեոլը և սուրճի մյուս բաղադրիչները նպաստում են ստամոքսահյութի արտադրության պրոցեսին: Մաքուր վիճակում սուրճը խորհուրդ չի տրվում երեխաներին, սրտի խիտոցով, ստամոքսի բարձր թթվայնությամբ և արյան բարձր ճնշումով տառապող մարդկանց: Սուրճը երկար եփել չի կարելի, որովհետև բուրումնավետ նյութերը ցնդում են, և այն դառնում է անհամ:

Միացյալ Նահանգներում վերջերս կատարված հետազոտությունները (17 հազար մարդ երկար ժամանակ գտնվում էին մասնագետների հսկողության տակ) ցույց տվեցին, որ սուրճը, անգամ մեծ քանակությամբ օգտագործելու դեպքում, ոչ մի բացասական ազդեցություն չի գործում սրտի աշխատանքի վրա:

Բայց, ինչպես հին իմաստությունն է ասում՝ ոչինչ մի չարաշահեք, եվ սա վերաբերում է նաև առույգացնող ըմպելիքներին:

ՄԱՂԱԴԱՆՈՍ

Անհիշելի ժամանակներից մաղադանոսն օգտագործվում է որպես ախորժակ բացող, կոսմետիկական և բուժիչ հրաշալի միջոց: Սկզբում այն հայտնի է եղել հին Հունաստանում, Հռոմում, Արևելքի մյուս երկրներում:

Մաղադանոսի սերմի հատիկները պարունակում են ճարպեր և եթերայուղ, գլյուկոզաններ, ֆլավոնիտներ և ուրիշ նյութեր, իսկ կանաչ տերևները՝ կարոտին, վիտամին C, եթերայուղ: Թե որպես համեմունք այն ինչ չափով է օգտագործվում մեր ամենօրյա սննդում, կարծում ենք նորից անդրադառնալու հարկ չկա: Սակայն մաղադանոսն ավելի նշանավոր է իր բուժիչ հատկություններով: Ըստ որում, առողջարար են և՛ տերևները, և՛ ցողունը, և՛ արմատները, և՛ մանավանդ՝ սերմի հատիկները:

Գերմանական ժողովրդական բժշկությունը մաղադանոսի սերմի կամ արմատների ջրում եփած հյութն առաջարկում է որպես ախորժակ բացող, մարսողությանը նպաստող, մենստրացիան կարգավորող միջոց: Միաժամանակ այն խորհուրդ է տրվում երիկամների, միզապարկի, միզակապության հիվանդությունների, սրտի անբավարարությամբ պայմանավորված պրոցեսների դեպքում: Կանաչ մաղադանոսը դրվում է մարմնի հիվանդ մասերին՝ որպես ցավազրկիչ և հակաբորբոքային միջոց: Մանր աղացած սերմերով տրորվում է մաշկը՝ ճաղատացումը (մազաթափությունը) կանխելու համար:

Արմատների եփած թուն թուրմը, լիմոնի հյութի հետ խառնած, ժողովրդական հրաշալի միջոց է պեպենների և մաշկի վրա առաջացող պիգմենտացիոն բծերի դեմ: Որոշ ժամանակ այդ խառնուրդը օրը երկու անգամ (առավոտյան և երեկոյան) պետք է քսել դեմքին:

ՃԱՆՈԹԱՑԵՔ. ՀԱՅ ՄԱՄՈՒԼԻ ԱՌԱՋԻՆ ԼՐԱԳՐՈՂԸ

(Սկիզբը՝ 1-ին էջում)

պի լուսավորական համարձակ գաղափարները, բռնապետության քննադատության հզոր պաթոսը: Չաշխատակցելով հանդերձ «Ազդարարին», հայ հրապարակախոսն, այնուամենայնիվ, կատարում է իր քաղաքացիական պարտքը և վերջին ելույթում ընթերցողներին ուսուցանում հետևել ժամանակի լուսավորական-առաջադիմական գրավոնությանը և դասեր քաղել դրանից:

Երկու ամիս անց, դադարում է հրատարակվել և «Ազդարարը»:

Իրականում ո՞վ էր Հարությունն Շմավոնյանի «Ուրախակից Բարեկամը»՝ Սեթ Սամյանը: Նրա կենսագրության մասին տվյալները քաղել ենք Մեսրոպ Թաղիադյանի «Ազգասեր Արարատյան» հանդեսում տպագրված մահախոսականից (1848 թ. հատոր Ա, թիվ 1): Սամյանը ծնվել է 1771 թ. սեպտեմբերի 22-ին, Նոր Ջուղայում, վախճանվել է 1848-ի հունիսի 19-ին. վաղ հասակում ընտանիքի հետ տեղափոխվել է Մադրաս, որտեղ անց է կացրել ողջ կյանքը: Ինչպես գրում է մահախոսականի հեղինակը, գրագիտությամբ և գարգացման աստիճանով նա առաջիններից մեկն է եղել գաղթօջախում: Նա ոչ միայն «Ազդարարի» աշխատակիցը և հովանավորն է եղել, այլև հորդորել է շատերին՝ օգնել ամսագրի գործերին: Ասվում է նաև, որ նրա համբավն այնքան է տարածվել, որ հայազգի Շահան Ջրպետը Փարիզից դիմելով նրան՝ նյութեր է խնդրել ազգային պատմության վերաբերյալ (հավանաբար հնդկահայ գաղթօջախի) և Սամյանը «երկարօրեն պատասխանել է ըստ պատշաճին»:

Մեսրոպ Թաղիադյանն իր հերթին ավելացնում է, որ Սամյանի մահվան գույժի տրվավորության տակ երկու բանաստեղծություն է գրել, որոնք իր մեծ վշտի «տկար ապացույցն են» («Ի Սեթ Սամ» և «Նոր Ջուղա»): «Ի Սեթ Սամ» բանաստեղծության մեջ արտահայտել է իր խոր վիշտը և դրվատել Սամյանի արժանիքները: «Ազդարարի» հրապարակախոսին Թաղիադյանը մեծարել է՝ կոչելով. «Գրիչ հզոր և գրոց հայի» գիտուն, իմաստուն բարերար»:

Կարծում ենք հայ հասարակական մտքի պատմության ուսումնասիրողներ պետք է արժանին հատուցեն «Ազդարարի» առաջին հրապարակախոսին, որն իր հոդվածներով նախանշեց հրատարակչական դարաշրջանի ձևավորման գործում:

Մարգո ՄԽԻԹԱՐՅԱՆ

ԱՆԿՈՀՈՒՄԸ ԸՆԴԴԵՄ ՍՐՏԻ ԿԱԹՎԱԾԻ

ՄԻ՞ԹԵ...

Ամերիկյան գիտնականների կարծիքով, ոգելից խմիչքների որոշ քանակության օգտագործումը կարող է պաշտպանիչ լինել սրտի կաթվածից:

Ոգելից խմիչքների օգտագործման և սրտի կաթվածի շատ ուսումնասիրություններ կենտրոնացվել են այն խնդրի վրա, թե ինչպես են գինիներն ու մյուս խմիչքներն ազդում արյան անոթներում առկա խոլեստերինի վրա:

Նրանք գտել են, որ ալկոհոլի օգտագործումը բարձրացնում է այսպես կոչված «լավ խոլեստերինի» մակարդակը, որը կրպաստում է տրոմբոզի այն խոլեստերինը, որը գոյանում է անոթի պատերին և խցանում է այն: Եվ խոշընդոտելով արյան բնականոն հոսքը, հանգեցնում է սրտի կաթվածի: Սակայն, ամերիկյան բժշկական ընկերության ամսագրի հոդվածներից մեկում տպագրված նոր ուսումնասիրության վերաբերյալ հոդվածն այլևս ոչ թե ալկոհոլի օգտագործումը կապում է օրգանիզմի մեկ այլ քիմիական պաշտպանողական մեխանիզմի հետ: Բոստոնում, Հարվարդի բժշկական ֆակուլտետից դոկտոր Ռիբկերն ամերիկյան հեռուստատեսությամբ ելույթ ունենալով ասաց, թե այկոհոլ օգտագործող կարող է արյան մեջ խթանել կենսական նշանակության որոշակի բջջանյութի ավելացմանը, որը հայտնի է Թիփիէլ անվամբ և որն արտադրվում է զարկերակների կազմող բջիջների կողմից: Դոկտոր Ռիբկերն ասում է.

— Մեր ուսումնասիրության նախնական հայտնագործությունն այն է, որ այն անհատների մոտ, ովքեր օգտագործում են միջինից չափավոր քանակի ոգելից խմիչքներ, ավելի շատ է արտադրվում Թիփիէլ տնասակի բջջանյութ և դա, իրոք, քայքայում է արյան մակարդուկները: Փաստորեն, դա այն նույն բջջանյութն է, որն օգտագործում են բժիշկները սրտի կաթվածով հիվանդներին բուժելիս:

Դոկտոր Ռիբկերն ու իր պաշտոնակիցները չափել են Թիփիէլ բջջանյութի քանակն այն արյան նմուշներում, որ վերցրել են հետազոտության համար, Միացյալ Նահանգների տղամարդ բժիշկների ավելի ծավալուն առողջապահական ծրագրին մասնակցած 630 առողջ բժիշկներից:

Նրանք գտել են, որ այդ բջջանյութի քանակն ավելի բարձր է նրանց մոտ, ովքեր օրական օգտագործում են երկու և ավելի բաժակ ոգելից խմիչք, մինչդեռ ավելի ցածր մակարդակներ նրանց մոտ են, ովքեր բոլորովին չեն օգտագործում կամ անկանոն են օգտագործում ոգելից խմիչքներ: Դոկտորն ասում է, թե ուսումնասիրությունը հաստատում է, որ այկոհոլի օգտագործումը նպաստում է սրտի կաթվածի կանխելուն: Սակայն նա նախազգուշացնում է չափից ավել այկոհոլ օգտագործումից, ասելով, թե դրական ազդեցություն կարելի է առաջանալ չափավոր օգտագործումից: Այդ մասին նա նշում է.

— Ավելի ու ավելի շատ օգտագործելն չի նշանակում, թե օգուտը շատ կլինի, միայն չափավոր օգտագործումն կարող է դրական արդյունք տալ, դա նշանակում է օրական խրմել մեկ-երկու բաժակ: Ոգելից խմիչքի տեսակը էական չէ, մեկ բաժակն գինի, մեկ շիշ գարեջուր կամ մեկ ճմպլանոց լիկյոր, թվում է, թե նույն ազդեցությունն ունեն:

Պարզվել է, որ չափից ավելի խմիչք օգտագործելը կարող է առաջացնել սրտի այնպիսի հիվանդություններ, ինչպիսիք են առիթմիան և արյան բարձր ճնշումը: Այն մեծացնում է նաև լյարդի, ստամոքսի և տարբեր տեսակի քաղցկեղների, կրծքի, որովայնախոռոչի հիվանդությունների հավանականությունը:

Դոկտորն այն կարծիքին է, թե կգտնվի ավելի հարմար միջոց՝ կարգավորելու համար օրգանիզմի կողմից արտադրվող Թիփիէլ բջջանյութի քանակը:

Տնօրեն՝ Լավրենտի ԲԱՐՍԵՂՅԱՆ **Գլխավոր խմբագիր՝ Վլադիմիր ՄՈՒՐԱԴՅԱՆ**

ԽՄԲԱԳՐՈՒԹՅԱՆ ՀԱՍՑԵՆ. Երևան—19, Մարշալ Բաղրամյան 24 բ, հեռախոս՝ 22-44-26: Դասիչ՝ 69238: Գրանցման վկայական 338:

Թերթը տպագրվել է ՀՀ կառավարության «Պարբերական» հրատարակչություն: Հասցեն՝ Արշակունյաց 2: Ստորագրված է տպագրության 15.11.94 թ.: