Ն. 6652

1907 ՅՈՒՆԻՍ 27 ՇԱԲԱԹ — 1325 ՋԷՄԱԶԻԻԼ ԷՎՎԷԼ 29 — ԵՐՄԻ ԻՐԱՎԻՆՋԻ ՍԷՆԷ

20 ԲԱՐԱ

ՋԷՐԻՏԷԻ ՇԱՐԳԻՅԷ

20 ԲԱՐԱ

ԱՊՈՆԷ ԳԻՆԱԳԻՐԸ

	12 այսրգ	6 այսրգ	3 այսրգ
ՍԹԱՆՊՈԼ	140 ղ.	70 ղ.	40 ղ.
ԹԱՇՐԱ	150 »	80 »	45 »

Մէջիտիէ 20 ղրուշան

1877 ՍԷՆԷՍԻՆՏԷ ՏԻԳՐԱՆ ՃԻՎԷԼԷԿԵԱՆ ԹԷՍԻՍ ԻԹՄԻԾ ՏԻՐ

ԲՕԼԻԹԻԳԻՑԷ ՄԻԼԼԻՑԷ ԹԻԻՃՃԱՐԻՑԷ ՍԱՐՐԱՖԻՑԷ ՎԷ ԻԼՄԻՑԷ

صاحب امتیاز : جیوەلکیان عائله‌سی

ԵԷՎՄԻ ԿԱԶԷԹԱ

جریدهٔ شرقیه — ۱۲۹۳ سنه‌سنده دیقران جیوەلك تأسیس ایتمشدر

DJERIDEI-CHARKIE
20. Avenue de la Sublime Porte.
Fondé en 1877

ԻԼԱՆԱԳ ԳԻՆԱԳԻՐԸ

1 ամիս, 2 ամիս, վէ 3 ամիս սահիպէ ղ.	4
4 ամիս սահիպէ սաթըրը	» 3

Իտարէխանէսի Սթանպոլտա Պապը Ալի ճատտէսինտէ նումէրո 20 ճիվէլէկեան մաթպասընտա տըր։ Կազէթա իտարէսինէ այիտ մէվատտ հագգընտա կազէթանըն սահիպ վէ միւտիրի ՅԱԿՈԲ Տ. ՃԻՎԷԼԷԿԵԱՆ միւրաճաաթ օլունա։
Մէվատտը նաֆիյա տարիր պէնտլէր մէճճանէն գապուլ օլունաճագ վէ տէրճ օլունմայան էվրագ իատէ օլունմայաճագ։

ԲՅԼԻԹԻԳԱ ԱԼԷՄԻՆՏԷ

Ամերիկա-Ճաբոնիա ինքնիլաքը.—Ֆրանսա. Ալեմանիա-Մոքոբէնէրի.—Լվրոշա կաշէ. Բալարքն դոնելէրը։

11 Յունվար 1907 թարիխինտէ կազէթալար մուխթասար պիր թէլէկրաֆ ալտը իմտիլէր։ Մէգքիր թէլէկրաֆտա՝ Ամէրիգայը գէյրէթ իտէճէք օրան Ճաբոն տօնանմասընընն պու գէյրէթտէն չիմիլիք սարիը նազար իմտիյի խապէր վէրիվէճէտ տիր։ Օ վագըթ մէգքիր թէլէկրաֆին մէալի պիր չօղարը թարաֆընտան պէլէթ նազարը տիզ դարթա պիէ ալընմատը։ Ֆագաթ ահվալը սխասիյէտ կազընտան վագըմի օլանլարա, օ քիչիք թէլէկրաֆ՝ պէյիւք պիր էհէմմիյէթի հաղ իտի. օ պիր գաչ սաթը՝ Ամերիգա-Ճաբոնիա միւնասէպաթընտա պիր թէպէտտիւլ վուգուա կէլմիշ օլտուղընը պիլտիրմէյօր իտի։

Ֆիլհագիգա պիր հաֆթա կէչմէտէն, եանի Յունվար 18ոէ Թոքիոտան չէքիլէն տիկէր պիր թէլէկրաֆնամէ՝ Սան Ֆրանչիսկոտա սաքին Ճաբոնլարըն մուհաֆազա հուգուգը իչիւն, Ճաբոնիա թարաֆընտան Գալիֆօրնիա հիւքիւմէթի ալէյհինտէ իգամէթի տավա օլունտըղընը իչալ իտիյօր իտի։

Իչթէ պու սուրէթլէ Գալիֆօրնիա մէքթէպէլէր մէսէլէսի մէյտանա չըգմըշ օլտու։

Պիր արալըգ պու իսթիլաֆը՝ հալը ընա չալըշըրըգ պու պապոե պիր տէ մուգավէլէնամէ թանգիմ օլունտը։ Պունընա արթըգ իքի մէմլէքէթ արասընտաքի մունասէպաթը տօսթանէնին իատէ օլունաճաղը իւմիտ իտիլտի։

Ֆագաթ ահվալը ախիրէ պու իւմիտին պէշ օլտուղընը կէօսթէրմիշ տիր։ Զաթէն պունըն պէյլէ օլմասը թապիի իտի։ Զ.ունքի Գալիֆօրնիա մէքթէպլէրինէ Ճաբոն չօճուգլարը գապուլ օլունուգ օլունմամասը, Ֆրիպիօֆ ատալարընտա մուխթիֆի նիկամ օլարագ այը պալըզը ալմամագտա օլան 29 Ճաբոնալընընն էջ Ֆէրրէ նամ Ամերիգա գրուազէօրի թարաֆընտան թէվգիֆի իտիլմէսի կիպի ահվալ մէսէլէսին թէֆէրրուաթընտան մատուտ տըր տինէպիլիր։

Ասլ իսթիլաֆը մուհիպ օլան չէյ իքի գավմ արասընտա մէվճուտ իզգապէթի իգթիսատիյէ տիր։ Մէգքիր իզգապէթ՝ սարը գավմա գարշը Ամերիգալալարընը էօթէտէն պէրի պէյլէմէքտէ օլտուղը հիսսի խուսուսէթին տախի ինգիմամ իմտիյի իտտատա օլունբյօր։ Ֆագաթ պունընն զանն օլունտըղը գատար էհէմմիյէթի հոգ տըր։ Հաթթա էյի պիլիր։

Ասլ իսթիլաֆը մուհիպ օլան չէյ իքի գավմ արասընտա մէվճուտ իզգապէթի իգթիսատիյէ տիր։ Մէգքիր իզգապէթ՝ սարը գավմա գարշը Ամերիգալալարընը էօթէտէն պէրի պէյլէմէքտէ օլտուղը հիսսի խուսուսէթին տախի ինգիմամ իմտիյի իտտատա օլունբյօր։ Ֆագաթ պունընն զանն օլունտըղը գատար էհէմմիյէթի հոգ տըր։ Հաթթա էյի

(26)

ԺԱՆ ՎԱՆՏԱԼ

ՄԻՒԹԷՐԳԻՄԻ

ԱԼԻՔ ԷՖԷՆՏԻ

ՄՈՒԳԱՏՏԻՄԻ

Մէմոռիօնտա Պարպատէ քէնտիսի Բարիս իշիւն պիր պիլէթ ալըպ Ժան Վանտալա թէսիմ իմմիշ իտի.

Վակօնտա քիմսէ եօղ իտի։ Թրէնին կիւրիւլմիսինտէն գիստէսիյէ մուսթարբըպ օլմըշ ըմը։ Բարիստէ իքի գոնտիւգթէօր գօլիոգլայրպ վակոնտան ենթրիտիրէր. լաքին սթասիօնտան շըգըպ, պիր միւտտէթ գալտը, վէ պիր աղ բահարընը պուլտրգտան սոնրա, քէնտի իգամէթկեահրընը պուլընտըղը Սէն Ժերմէն սօգաղընա կիտէճէք օլա, գօլայմա բօլիսին էլինէ տիւշէճէյինի պիլտիրմէկնտէն, անտէն սարիը նազար իլէ Սէն-Պերխտ կիմիմէք իւզրէ պիր պիլէթ տահա ալտը։

Հագգընտա շիւպհէ վագը օլուպ օլմատըղընը պիլմէյօր իտի։ Եալընըզ իւզերինտէ կէօրիւմիւշ օլան գան լէքէլերինէն, եէնի Ֆանէ վագբասընընն տուրմասը ղալտը, վէ մէմուրլարինին մահալը վագբայա ազիմէթլէ մուխթարը վէ արապանդայ իմմիմվագ իմմիշ պուլընտըղլարընը Պարպատէտէն տուրմըշ իտի։

Պարպատէ Ժան Վանտալ իամինի քիմսէտէն իշիմմէմիշ օլտըղընը տա սեյլէմիշ իտի։ Թափխրլաթ գապիլինտէն օլարագ, Պարպատէ էվքաբը սումմիյէ վագբանընն, աշգ ու սեվամ եիւզինտէն հուսուլէ կէմիշ օլտըղընը, վէ Բրիսթիան Բիշարտէ տէնիլէն գարընընն գաթիլի, մէրդումէնին մաշուգը պուլընտըղընը մէմուլ էյլէտիկնի տէ իլավէ իմմիշ իտի։ Անանգ Պարպատէնին պու իմիտէլերինտէն Ժան Վանտալն լէհհէսինտէ պիր կէօնէ ալեամէթ հասըլ օլմայըպ. զանն իտէրսին քի տալա Ֆիմաուբ իմմիմիշ իտի։

Ահապա նէ՞ կիպի թասավվուրաթտա պուլունույօր վէ զարիպ չէյլէր տիւշինիյօր իտի։

Սէն-Պերխտ հէյնի մուվաբլէթինտէ վագբի էբէյիհէ կէմիշ իտի։ Պու տէֆա տա հօլտա բէք գէյտտէ տիւշարը զասֆ օլարագ, արա սըրա ազգնա պիր շիշէ գալտըրմագտա իտի։

Ֆագաթ պու Ալմանիա-Ֆրանսա արասընտա պիր մուգարէնէթ հուսուլինին զայրը միմքին պուլունտըղընա պիր տէլիլ օլամագ։ Պիլաքիս իքի մէմլէքէթ արասընտա՝ չէրաիթի մուսայէնէ տախիլինտէ՝ պիր իմիլաֆ ազագ իշիւն, կէրեկք Պէրլին վէ կէրեք Բարիզ գապինէլերինտէ պիր հիւանի նիյէթի մէվճուտ օլտըղը պու սէյահաթի վէ միւլագաթլա թէէյիւտ իմմիշ տիր։ Ֆագաթ Մ. Էմիլէն Նիշանլան Ալմանիայա կիթտի տիյէ սիւալ իտիյօրլար։ Նիշանլան կիթտիյինի պիլէմէյիզ, պիլտիյիմիզ պիր շէյ վար իսէ՝ օ սա պիր վազիֆէի էբամիյէ իլէ կիմմէյտիյի տիր։ Իշիթ պու գատար։

Ֆագաթ, տիկիր թարաֆտան, իմբէրաթօր իլէ Մ. Էմիլէնին միւլագաթընա տելէգրաֆ իտէն Մոնագօ ըրէնսի օլտըղընը, Ալմանիա պանգալարըյլա Ֆրանսըզ միւէսսէսաթը մալիյէսի արասընտարէք մուհիմմ բապթալար մէվճուտ պուլունտըղընը պիլիյօրզուզ։ Վէ իշիթ պու գատարը պիլմէք՝ մէկքիր միլագաթլարտա ումուրը մալիյէտէն պահս օլընտըղընա հիւքմ իմմէյէ քաֆի տիր զանն իտէրիզ։

Ֆրանսա միէսսէսաթը մալիյէսի կէչէն այ զարիքընտա, Ալմանիա պանգալարընա 200 ֆրանն ֆիր. իրսալ իմմիշլէր տիր։ Պու գրէտի տէվամ իտէճէք մի տիր. թէզէրմի օլընանագ տըր, եօղսա թէնգիֆ մի իտիլէճէք տիր։ Պու մէսէլէյէ՝ Մ. Էմիլէն կիպի պիր զաթը սէյահաթընը ինթամ իտէճէք գատար հաիլի էհէմմիյէթ տիր։

ԳԱՐԸ ԳՕՃԱ ՄԱՐԱԶԱԼԱՐԸ

Էրմէնի արիւէրի հայաթընդն էն տէրին քէօշէլէրինի պիլէ թէֆէրրուաթըյլա թէթէպպիւ իմմիշ վէ պունա տարիր հագտըգլարը թօհաֆ մէգալէլէրիյլէ շէօհլէթ պուլմըշ օլան վէ պիր մէգալէօի տէ կէչէն ճումատա էրթէսի կիւնիւ կազէթամըզտա եազըմըշ օլուպ օգույանլարըմըզ թարաֆընտան թագտիր իտիլմիշ օլան մուհթէշէմ Ց. Ց. Պարոնեան իշալա «Գարը գօճա մարազասը»ն բէք կիւզել թասվիր իմմիշ օլտուղընտան, օգույանլարըմըզդա պիթթէրէմէմ թագտիմ իմմէկի միւնասիպ կէօրտիւք։

* * *

Քիչլէտ Ալմանիա իմբէրաթօրը հապրէթլէրի վէ բէքէնս Պիլօվ իլէ միւլագաթ իմմիշ օլան Ֆրանսա սապրգ հարպկէ նազրը Մ. Էմիէնին Ալմանիայա սէյահաթընտա հիշ պիր վազիֆէի բէսմէյէյի հաղ օլմատըղընա կիւն թէմմըլա նշալըրը։

Ֆագաթ պու Ալմանիա-Ֆրանսա արասընտա պիր մուգարէնէթ հուսուլինին Սթասիօնտա տավրանը քի պիրիսի եարտըմա կէլիպ տէ նազարը տըգգաթը ձէպ իմմէսին։ Բէնտի քէնտինէ սթասիօնտան չըգագիլտի։ Հէման տարմ պաշընտա տուրա տուրա պապէն եօլըն իւզերինէ պէյունա եաթարագ, պապէն տէ պիր ուէրէ տայանըպ տուրարագ, խայը գէման եիւրիւտու։

Կէօրէնլէր կէչէյի կէչիրմէք իւզրէ պիր ուէր արայան սէրսերիյէ պէնգէթիւէր. պագը քէսան տա իքի թուրաֆա սալանա սալանա եիւրիւմէնտէն սէրիօշ զանն իտէրէք թագըլարլար։

Նէհայէթ Ժան Վանտալ պիր զօրսէյա կիրտի. վէ գօլանընն իշինտէն պուլմըշ օլտըղը խաֆիֆ մէյլի պիր եօլտան տայանա, ճան էվլադընը պրագմըշ օլտըղը արբար եուվարը տէնիլէն քէօշքիս պուլտը։ Եարալարը միմքին մէրթէպէ էյիլենինմէյէ գատար օրատա իսթիրահաթ իմմէյէ վէ պատէհու թէսավվուրաթը վագբասընը մէկգբար իմբրայէ զոյմաղա գարար վէրտի։

Գարայը չալտը։ Գօլունը գալարբաճագ գուվվէթի զամանը ըտը։ Քիմսէ իշիմմէյինէ, —Բուժար, Նօէլ, օղլիմ իմտատա եէթիշին —տէյու պաղըրտը։

Ռիզկեարտան հասըլ օլան աղաճարընն խըշրըթմասընա բաղմէն, ժան Վանտալն պաղրէշը իշիտիկպ, իւք գաթտաքի բէնձէրէրէտէն պիրիսի տշլտը։ Բուժար —պէնի չալըրտըլար կիպի կէլիյօր—ոէյէրեք պաշընը ուգաթտ. լաքին օրթալըգ զայէթ գարանլըգ օլտըղընատա, հիշ պիր շէյ սէդէմէյիպ տենէմէյէ պաշլատը իսէ տէ, Վանտալ գարունընն էօնիւնտէ պայըլմըզ գամըշ օլմանլա սէս սէտտ իշիմմէյինէ, պէլքի հանըլմըշ օլտըղընա գարար վէրտի։ Մատմաֆիհ տըգգաթի իլէ գարունընն էօնիւնէ պագընճա սիյահ պիր եըղընթը սէգտի վէ ինսան շէքիլինէ պէնգէթտարիպ— քիմ տիր օ— քիմսին, նէ՞ խաթէրսին— տէյու սէսլէտտի։

Ճէվապ արմայընճա իշէրի չէքիլտի. լաքին աշաղրատա քէմալը իհմիյաթ իլէ գարու աշէլտը, վէ Բուժար ելինտէքի ֆէնէրինի տըշարը տօղրու ուգաթտը, գարունընն արասընտան տըշարը տօղրու պիր թիֆէնք գուպուրը ուգաթտըլտը։

Եըղընթընընն ինսան օլտըղընը ֆարգ իտինէ հանընա եագլաշըպ, գուգուլէթասընը գալտըրտը վէ ֆէնէրի եիւզինէ տօղրու թուրթար թուրթագ, —Մ. Վանտալ, աման, եա Բապպիմ, էօլմիշ սէմալը—տէյու պիր նիտա սալը վէրտի։

(Տէվամ)

—Ադգընն ֆըշը գօգուսյօր... պիր տէ սուս օլմալը իմիշիմ. երքէքլեր հէրինիգ տէ էօյլէսինինիգ, սէրիօշ ծմագ իշիւն պիրեր սէպէպ կէօսթէրիրսինիգ. Գիրագոս ադա հէր կէճէ տիւշէ գալգա էվէ կէլիր, նիշին... չիմնքի պիշարէ 10 էվլատա սահիպի տիր. Թարոս ադա սայքի հէր կինն սէրիօշ տըր... սէպէպինի սօրարսան, պիշարէ 4 այտան պէրու պաշ կէգիյօր. Հարագ իշէլսէ իշ պուլար իսիշ... Ղանգոս ադա սու իշմէէյի ահտ իմմիշ իմիշ, նէ՞ պիէյիմ, տայանըրսաճագ չէյ տէյիկ... սէն նի՞չին Ն այտան պէրու իշիյօրսըն։

—Դու ազչամ գավկա՞ մը իմմէք իսթէյօրսըն։

—Էվվէմ, նէ՞ տիմէք իսթէյօրսըն։

—Պիր տէֆա սօրտը՞ն մը պանա, գա՞չ բարա գազանտըմ։

—Սէն տէ պանա սօրտը՞ն մը քի պու կիւն նէ՞ գատար հօրուլտըմ. բարա գազանտըգընը գազանմատըղընը՝ պէ՞ն մի տիւշիւնէէյիմ. բարա գազանմայօրսան, նէ՞ իշիւն էվլէնտին, եալվարը՞մ մը քի պէնիմէ էվլէնէսին տէյու, էվլէնմէյէ իտին... նի՞չիւն պէնիմ վէ էվլատլարըմըն սէֆիլ գալմասընա սէպէպ օլտուն։

—Խըսըսթրմա պէնի։

—Բարա գազանմայօր իմիշսին... բարայը պէն գազանտըգտան, էվիմ իշլերինին պէն տիւշիւնիքտէն սօնրա, սանա նէ՞ լիւզումըմ օլապիլիր։

—Հիշ տէյիլ իսէ էվիմիզին ըահաթընը պօղմամաղա չալըշալըմ։

—Իյյէ իսէ ազչամլարը էրքէն կէլ։

—Իշ իշիւն կէճ գալտըմ։

—Եալանընն։

—Սու։

—Յուս օլմայաճաղմ. տանա տօղրու պիր շէյ սէօյլէյի՞մ մի, սէօզիւնի եիւրիւմէք իշիւն բարա գազանմալըընն. վագթընտա էվլէնէ էկէմէլիսին, չօլուղընն չօճուղընն եանընտա օթուրմալըընն, էվ մուհապպէթի պէօյլէ օլուր. հէմ ամ պըրագմագ, հէմ տէ պէօպիւրլէնմէք... պէն պունը եումմամ. պիր շէյ տահա սեյլէյի՞մ սանա, եկէր քէնտինի տիւզէլթմէկսէն, պիր կիւն սէնի էվմէն գօվամաղընմ։

—Պէնի գօվա՞մընը։

—Սօրա՞մընընը... պէն քէնտի բարամա չօճուգլարըմը պագապիլիրիմ։

—Գարը, կէօրիւնիր քի, պու կիւն ճանընն տայագ եէմէք իսթէյօր։

—Իսթէր իսէն, չէօյլէ պիր տօգան։

—Տօգանսամ նէ՞ օլուր։

—Պիլմէմ։

—Ալլահ սապրլըգ վէրսին պանա։

—Էլպէթ վէրէճէք... քէօր սէրիօշ էվէ կէլմէք, սօնրա պիր քէօշէյէ չէքիլիպ եան կէլմէք ա՞հ... Կէլ քէֆիմ կէլ։

—Սէնին ագլը էրմէկ, պիրը պիրմէգ չէյլէրէ գարըշմա. էկէր հալիմի պիլմիշ օլա իտին, պանա տէյէճէք իտին քի, «գարարը եօգ, սէվկիլի գօճամ, իքի սաաթ կէճ կէլ, 4 գատէկ զիյատէ չագ։»

—Իկէր սէն տէ պէնիմ հալիմի պիլէ իտին...։

—Յապ սհ էրքէն էվտէն տիշարը չըգար չըգմագ, գասապ գարշըմա չըգտը։

—Յ այտանը հագգը վար, չիմնքի պիշարէյի 6 այտան պէրու արտատըյօրսըն։

—Պիր գաչ կիւնտէն պօրմամը էօտէյէճէյիմ հէնուզ գանտըրմըշ իտիմ, քէօշէյէ տէօնտիրմէյէսէն, պիր կիւն սէնի էվտէն գօվամաղընմ։

—Պէնի գօվա՞մընը։

—Սօրա՞մընըսը... պէն քէնտի բարամա չօճուգլարըմը պագապիլիրիմ։

—Գարը, կէօրիւնիր քի, պու կիւն ճանընն տայագ եէմէք իսթէյօր։

—Իսթէր իսէն, չէօյլէ պիր տօգան։

—Տօգանսամ նէ՞ օլուր։

—Պիլմէմ։

—Ալլահ սապրլըգ վէրսին պանա։

—Էլպէթ վէրէճէք... քէօր սէրիօշ էվէ կէլմէք, սօնրա պիր քէօշէյէ չէքիլիպ եան կէլմէք ա՞հ... Կէլ քէֆիմ կէլ։

—Սէնին ագլը էրմէկ, պիրը պիրմէգ չէյլէրէ գարըշմա. էկէր հալիմի

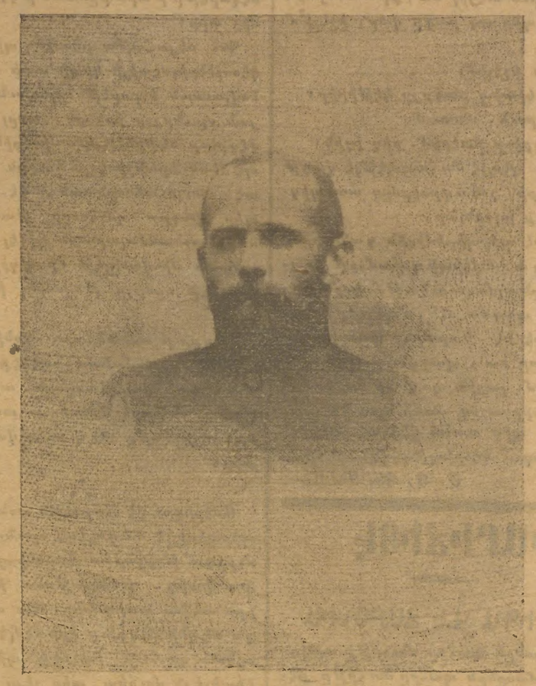

Պու քէրրէ Ինկիլիէրրա հիւքիմէթի թարաֆընտան էօհսէտինէ Սէն-Միշէլ վէ Սէն-Ժօրժ նիշանընընն շըվալիէլիբ բիւթգէրիյլէ «Սըր» իւնվանը վէրիլէն

ՏՈՒԹՈՒՆԸ ՈՒՄՈՒՄԻՆ ՄԵՃԼԻՍԻ ԻՏԱՐԻՍԻ ԸԼԻՍԻ ՎԷ ԻՆԿԻԼԻԶ ՏԱՒՆԼԷՐ ՎԷՐԻԼԻ

ՍԸՐ ԱՏԱՄ ՊԼՕԳ

պիլմիշ օլա իտին, պանա տէյէճէք իտին քի, «գարարը եօգ, սէվկիլի գօճամ, իքի սաաթ կէճ կէլ, 4 գատէկ զիյատէ չագ։»

—Իկէր սէն տէ պէնիմ հալիմի պիլէ իտին...։

—Յապ սհ էրքէն էվտէն տիշարը չըգար չըգմագ, գասապ գարշըմա չըգտը։

—Յ այտանը հագգը վար, չիմնքի պիշարէյի 6 այտան պէրու արտատըյօրսըն։

—Պիր գաչ կիւնտէն պօրմամը էօտէյէճէյիմ հէնուզ գանտըրմըշ իտիմ, քէօշէյէ տէօնտիրմէյէսէն, պիր կիւն սէնի էվտէն գօվամաղընմ։

—Պէնի գօվա՞մընը։

—Սօրա՞մընըսը... պէն քէնտի բարամա չօճուգլարըմը պագապիլիրիմ։

—Գարը, կէօրիւնիր քի, պու կիւն ճանընն տայագ եէմէք իսթէյօր։

—Իսթէր իսէն, չէօյլէ պիր տօգան։

—Տօգանսամ նէ՞ օլուր։

—Պիլմէմ։

—Ալլահ սապրլըգ վէրսին պանա։

—Էլպէթ վէրէճէք... քէօր սէրիօշ էվէ կէլմէք, սօնրա պիր քէօշէյէ չէքիլիպ եան կէլմէք ա՞հ... Կէլ քէֆիմ կէլ։

—Սէնին ագլը էրմէկ, պիրը պիրմէգ չէյլէրէ գարըշմա. էկէր հալիմի

—Օնուն իշիւն ագլընը պաշընա թօրլա վէ պէնի գաչըրմա։

—Սէն տէ ագշամլարը երքէն՝ կէլ քի պաղըրմայըր։

—Երքէն կէլմէք պիր շէյ տէյիլ։

—Շու բուգըյը տա տըշարտա իշմէ, պուբայա կէլ պիրլիքտէ իշէրիդ, պիր իքի գատէհ տէ պէն իշէրիմ։

—Բէք ալէա, ճանըմ, պաշգա պիր շէյ տէյճէէյին վա՞ր մը։

—Այայ։

—Տէմէք պարըշարգ։

—Էվվէթ։

—Պու սեօզլէր օլմայա իտի, տահա էյի օլմա՞զ մը իտի։

—Նէ գարարը՞ վար, էվ օլմասըն քի, սեօզ օլմասըն, հեր էվտէ պու գատար սեօզ ալուբ։

—Նի՞չիւն պիրպիրիմիզի կիւճէնտիրէիրք։

—Հէր կիւն տէյիլ եա, քի՞մ տույսը, եօգարտա պիր ազ բագը վար, իշէլի՞մ մի։

—Կէթիր իշէլիմ։

Մատամ կիտիպ բագըյը կէթիրիր։

—Պույուրուն, մատամ։

—Թեշէգքիւր իտէրիմ, սիզ իշին։

—Տայմա պէօյլէ մուհապպէթլէ վագթ կէչիրէլիմ քի չօճուգլարըմըզ տա պիզտէն էօրնէք ալսընլար,

—Պիզ տէ պիրպիրիմիզին գափասընը եառմտագը՝ սէվգիլի գօճամ, չու չապգամը եարընը ալմաղա ունութմազընը եա, էքմէքճիյէ պագմա սէն, օ պէքլեր, պէքլէսիյայ տէ նէ՞ եարար, գասապ տա բութլամասը եա՝, պագգալա պէն սեօզ անլաթըրըմ. լաքին պագ քի չարգամընը գօրտէլալարը աչըգ մավի օլսուն։

—Խո՞փ, պիր տահա վէր տէ իշէյիմ, եարընը սապահ կէօրիւշիւրիւզ։

Ե. Ց. ՊԱՐՈՆԵԱՆ

ԽԱՐԻՃԻԹԷ

ԱՄԷՐԻԳԱ ՎԷ ՃԱՔՕՆԻԱ

Ամէրիգանընը պահրը մուհիթի աթլասի տօնանմասընընն պահրը մուհիթը քէպիրէ սեվգը՝ Ամէրիգա պահրիյէ զապըթանը մէյանընտա միւնագաշաթը մուճիպ օլմըշ տը։ Էքիքար ու միւթալէաթը ճիտտիյէթլէ թէլագգէյա չայան պուլունան զապըթանը պահրիյէ՝ Ամէրիգա՝ տօնանմասը իշիւն Ֆիլիբին ատալարընընն մէրքէպի հարեքէթ իթթիխազ օլընմասընը թավսիյէ իթմէքճէ տիրէր քի՝ պու ֆիքրին նիհայէթ Ամէրիգա հիւքիւմէթինճէ տէ գապալ օլընճաղը չիպգհէպգ տիր։ Ամէրիգա՝ պագը սիյասի սեպեպլէրտէն տօլայը պահրը մուհիթի աթլասի տօնանմասընը Մանէլլան պողազը թարեգիյէ պահրը մուհիթի քէպիրէ սեվգ իթմեյէ գարար վերմիշ տիր։

Ֆիլիբին ատալարընընն, Ինկիլթէրա վէ Ճաբօնիա իթթիֆագընտան եվվէլ օլտուղը կիպի, Ամէրիգա հարպ սեֆինէլէրի իշիւն գարարկահ իթթիխազ իտիմկան մէգքիւր ատալար էհալիսի թարաֆընտան արզու օլընագատա տը։ Իթթիֆագը մէգքիւր սեպեպլէ Ինկիլթէրա Ֆիլիբին ատալարընընն հարպ կէմիլէրինի չէքմէյի վագթի, Ամէրիգա տախի՝ էսէրի նէզաքէթ օլմագ իւզրէ՝ սեֆանին հարպիյէսինի կէրի ալմըշտը։ Շիմտի իսէ Ամէրիգա սեֆինէլէրի իշիւն իլիթնա իտէճէք միւնասիպ պիր էյր մէվճուտ օլմատըղընտան՝ մուհաբէպէ զուհուրը հալիսնէ Ճաբօն վէ նա սահր էճնէպի տօնանմասընընն թէքրարուզընա հէտէֆ օլագագ տը։

Ամէրիգա հիւքիւմէթինին Պահրը մուհիթի աթլասի տօնանմասընընն Պահրը մուհիթի քէպիրէ սեվգինէ տահր թօքիայա կէլէն հավատիսէ էն էվվէլ ինանմագ իսթէնիլմէմիշ վէ հաթթա բէսամէն թէբզիպ օլընմասընա պիլէ լիւպում կէօրիւլմէմիշ տիր։ Պունունլա պէրապէր, տօնանմանընն հագիգաթէն պահրը մուհիթի քէպիրէ նագլ օլընաճաղընա գանասաթ հասըլ օլտըգտա՝ պու վագտա քէմալը սիւքիւն իլէ թէլագգը իտիլմիշ տիր։

—Պահրը մուհիթի քէպիր՝ չիմտիքի հալտէ Ամէրիգա տօնանմասը իշիւն Պահրը մուհիթի աթլասի տէրէճէսինտէ, պէլքի տէ օնտան տահա զիյատ էհէմմիյէթ քէսպ իթմիշ տիր։ Ֆագաթ իթթիխազ օլընան թէսպիրլէրուն պիր թէհլիքէնին եագընը օլտըրընա հիւքմ իթմէք ճայիզ տէյիլ տիր։

—Ամէրիգա տօնանմասընընն Պահրը մուհիթի քէպիրտէ պիր սէյահաթ իհրամ իտէճէյի խապէրի՝ Ամէրիգա պահրիյէ նէզաքէթի թարաֆընտան թէէյիտ իտիլմիշ տիր։

Պու սէյահաթա բէսմէն պիր սէպեպ կէօսթէրիլմէտիյի կիպի ատի պիր մանօվրատան իպարէթ պուլունտըղը պէյան օլունըյօր իսէ տէ, սըրլ մագատ մէգքիւր սեֆինէլէրին միւմքինի մէրթէպէ Սան-Ֆրանչիսկօյա եագընը պիր եերտէ պուլունմասընտան, վէ նակէհան պիր վագրա զուհուրը թագտիրինտէ սահր տօնանմալարատան էվվէլ մէգքիւր լիմանա միւվասլէթի իսէպիլմէսինտէն իպարէթ օլտըղը թախմին իտիլմէքտէ տիր։

Մէգքիւր տօնանմայա գօնթրը ամիրալ Իվէնս գօմանտա իտճէք տիր։

«Տէպա» կազէթասընընն ալտըղը մալիւմաթա կէօրէ Ամէրիգա տօնանմասընընն սէյահաթը 60 կիւն տէվամ իտէճէք տիր։

* * *

Ամէրիգա վէ Ճաբօնիա տօնանմալարը պիրպիրիյլէ մուգայսէ օլունուրսա, Ամէրիգա՝ թօրլարնա Ճաբօնիայա իւշ տէֆա ֆիգ, թօնէլաթա թագրիպէն իքի տէֆա ֆիգ տիր։ Պու միւթալէայա մէպնի մէգքիւր իքի մէմլէքէթ արասընտա զուհուր իտէճէք պիր հարպընն էնտիչէյի մուճիպ պիր շէքլ ալաճաղը թատիգ օլունուր։

* * *

Թոքիոտան իշար օլընտըղընա կէօրէ, Ամէրիգա սեֆիրինին Թոքիոտան միւֆարէգաթը միւնասէպէթյլէ, ժէնէրալ Ռիւրօքի թարաֆընտան սեֆիրին շէրէֆինէ պիր զիյաֆէթ քէշիռտ օլընմըշ վէ պու զիյաֆէթտէ մարէշալ Օնամա տախի հապըր պուլունմըշ տը։ Սեֆիր իլէ միւմիլեյհ ժէնէրալ վէ մարէշալ-ալասընտա զիյաֆէթ սամիմի նութզալր թէատր օլունմըշ, վէ պիր գաչ կիւնէն պէրի իքի մէմլէքէթ արասընտա իսթիքլաֆընը շիտտէթլէնտիյինէ տահր նէշր օլունան խապէրլէր ասլա իյմա իտիլմէմիշ տիր։

—o—

ԱԼԱՆԻԱ-ՖՐԱՆՍԱ

Ինկիլիզճէ «Ռեյլ Մէյլ» կազէթասը՝ Ալմանիա-Ֆրանսա միւնասէպաթընտան պահս իտէրքէն չու սուրէթլէ պէյանը միւթալէա էյլէմիշ տիր։—

«Ինկիլթէրա՝ Ալմանիա իլէ Ֆրանսա արասընտա հիւսնը իթիլաֆը մուճիպ հէր վագրայա նազարը մէմնունիյէթլէ պագար։

«Ինկիլթէրա բիճալը բէք ալէա պիլիր քի Ալմանիա-Ֆրանսա միւնասէպաթը էյլէշէճէք օլուրսա, Ալմանիա իլէ Ինկիլթէրա արասընտագի միւնասէպաթ տախի տահա զիյատ քէսպի սամիմիյէթ իտէր։ Նասըլ քի Ֆրանսա իլէ Ռուսիա իթթիֆագը՝ Ինկիլթէրա իլէ Ռուսիա արասընտագի իթիլաֆիլաը օրթատան գալտըրմադա մէտար օլմըշ տը էշղէճէ Ֆրանսա Ալմանիա իթթիլաֆը՝ Ինկիլթէրա-Ալմանիա արասընտագի եանլըշ անլայըշլարը օրթատան գալտըրաճագ տը։

—o—

Մ. ԲԻՇՈՆԸՆ ՆՈՒԹՔԸ ՄԻՒՆԱՍԷՊԹԻՒԼԻ

«Էնտէբանտանս Պէյժ» կազէթասընտան՝

Ֆրանսա խարճիյէ նազիրը Մ. Բիշոն տիւն Բարամէնթօսա պիր նութք իրատ իտէրէք, Ֆաս հիւքիւմէթի թարաֆընտան տօղթօր Մաշոն վագասը իւգէրինէ վատ իտիլէն թէսպիրլէրին իհրա իտիլմէյէ պաշլանտըղընը, վէ սահր խուսուսաթա կէլինճէ տէվվէթլէր արասընտա իթիլաֆը թամ հասըլ օլտըղընը սեզդիմիշ տիր։ Պու ճիհէթի բէք զիյատ մէմնունիյէթլէ թէլագգը օլընաճագ տը։ Զիրա Իվլօբա տէվվէթլէրի Ֆասսաքի վուգուաթտան զիյատ թանճատա մուգիմ սեֆիրլէր պէյնինէ վուգուա կէլէպիլէճէք իսթիլաֆլարտան տօլայը էնտիչէ իշինտէ պուլընմագտա տըրլար։

Էլճէզիրէ գօնֆէրանսընտան սօնրա էնտիչէյէր պիսսպիթիճն զաիլ օլամըշ իտի։ Թանճատա էլան Ալման նուֆուզը իլէ Ֆրանսա նուֆուզը ֆիյլէն գարշըլաշըյօր իտի։ Ֆաս հիւքիւմէթի տէ պու ըէգապէթտէն պիթթապի խաթիֆատ իթմիշ տիր։

Իշքէ պու միւշքիլ մէվգը սեպեպիյլէ էն էսասը շէյլերին, էլճէզիրէ մուահէտէնամէյինտէ միւնտէրիճ էն սարիհ վէ աշկարա ահքամընն պիլէ իճրասը թէէխիրէ օղրամըշ տը։

Մ. Բիշոնընն սօն իֆատէսի իսէ՝ ազ չօգ խաֆի մանօվրալարընը արթըգ խիթամ պուլսուղընը կէօսթէրմէքտէ տիր։ Պու նէթիճէնին հուսուլինէ գատար Ֆրանսա հիւքիւմէթինին սօն տէրէճէ հիւսնի նէյէթ կէօսթէրմիշ օլտուղընա շիւպհէ իթմէյիղ։»

—o—

ՀԻՏԼԵՐԻՄԻԹ ՄԵՐԵՔԶԷՐԻ ԳՕՆԿՐԷՍԻ

«Նէյթալ Գօրէսբանտէնճ» կազէթասընընն պէյանընա նազարէն, Լօնտրա շէհր էմինինին Պէրլինի զիյարէթի միւնասէպէթյլէ պիր հիւքիւմէթ մերքէզլէրի գօնկրէսի թէէքիլինէ տահր եվվէճճէ մէվճուտ պուլընան ֆիքր շիմտի գուվվէթ պուլմըշ տը։ Շու հալտէ, Պերլին պէլէտիյէսի պէօյիւք մէճմուբլընտան պագըլարը սուրէթի ճիտտիյէտ պու մէսէլէ իլէ իշթիղալ իթմէքտէտիր։

«Սըր Վիլիամ Թրէվվար» ալտըղը մալիւմաթա իսթինատէն Ինկիլթէրա, Ֆըրանսա, Պելճիգա, Հօլանտա, Տանըմարգա վէ Իթալիա հիւքիւմէթլէրինին պու գօնկրէյէ իշթիրաք իտէճէյինի սեօյլէյօր։ Լօնտրա գօնֆլրզ մէճլիսի՝ եազընտա պու խուսուս իշիւն Ալէմանիա հիւքիւմէթլէրի մէրքէզլէրինէ տավէթնամէլէր կէօնտերէճէք տիր։

Իլք տէֆա օլարագ կէլէճէք սէնէ Լօնտրատա ինիգատ իտէճէք օլան պու գօնկրէնին վագիֆէսի՝ պէօյիւք շէհրլէրէ ախտ պագը խուսուսաթը միւզաքէրէտէն իպարէթ օլուգ, հինի ինիգատընտա թահսիլի իպթիտայէ, նազլյաթա, սու հօլլարը վէ պաղշէլերէ տահր միւպահասաթ ճէրէյան իտէճէք տիր։

—o—

Ալմանիատա քեսին Մէց շէհրինտէն 6 յուլիս թարիխյլէ քեշիռտ օլընան պիր թելկրաֆնամէտէ տէնիլյօր քի՝ տիւն ագշամ սաաթ 6յա տողրու պիր ֆուրթունա զուհուր վէ Մեցին զարպ թարաֆընտա իհրաթ թախրիպաթ էյլէմիշ տիր։

Մահսուլաթ քեամիլէն մահվ օլմըշ տը։ Խասարաթ էհէմմիյէթլի պիր տէրէճէտէ տիր։ Տիւշէն տօղու տանէլէրինտէն պազըսընդն 125 կրամ սրգէթինտէ օլտըղը կէօրիւլմիշ տիր։ Էհալի խասարաթտան տօլայը սիւչարը էսէֆ օլմուշ տը։

—o—

ԼՕՆՏՐԱ, 6 յուլիս.— Պահրիյէ նէզարէթինին տիւն ալտըղը պիր թէլեգրաֆնամէյէ նազարէն, «Թայն» մանասպնտա Լսսիթէնս Նամընտաքի Ինկիլիզ հարպ կէմիսի իլէ Մարի իսմինտէքի Ալման վաբօրը արասընտա պիր միւսատէմէ վուգու պուլմըշ տը։ Ալման վաբօրը զարգ օլմըշ տը։ Գարուտանընն զէվճէսինտէն մատատ պիթիւն վաբօրտաքիլէր զուրթարըլարագ Ինկիլիզ սէֆինէսինէ ալընմըշ տը։—o—

ԻՆԿԻԼԹԷՐԱ. ՏՕՆԱՆՏԱՍԸ

Բօռ կազէթասընընն պէյանընա նազարէն, չու կիւնէրտէ Ինկիլթէրա պահրիյէսինտէ պէօյիւք պիր ֆաալիյէթ կէօրիւլմէքտէ տիր։ Տրէնտարատան տահա պէօյիւք օլմագ չարթըլա Պէլլերֆոն նամըլա պիր գըրհը ինշասընա պաշլանմըշ վէ պունտան պաշգա պիր չօգ պէօյիւք սեֆինէլէրին նիհայէթ դեհշէթ գատատը իքմալը ինշասթընա չալընըշմագտա պուլընմըշ տը։ Պու հալ՝ Ինկիլթէրա հիւքիւմէթինին գուվվէթ պահրիյէսինի էսկիսի կիպի պրթըրմագտա տէվամէյլէտիյինի կէօսթէրիյօր։ Նիւպհէսիզ տիր քի՝ Ինկիլթէրա հիւքիւմէթինին սէզ զէմանտա, էն սօն սիսթէմտէ օլմագ իւզրէ օն գբթա զըրհըլբյա սահիպ օլաճաղը պիր սըրատա, սահր տէվվէթլէր պու սիսթէմ սեֆինէլէրին ինշասընա եէնի պաչլամըշ պուլընաճագլար տը։

ՍԿԷՐԵՆԷՆԷԳԱՊԱ

ԵՐԼՏԵՐԲՄԸՆ Թէլեֆիրի.— Պելճիգանընն Արաա գասապասընտա ախիրէն զուհուր իտէն պիր ֆուրթունա էսնասընընտա, պիր թարլատա չալըշան պիր չէիթթէխյէ եըլտըրըմ խապէթ իթմիշ իսէ տէ, պու ատամը թէլէֆ իթմէմիշ տիր։ Անճագ պու ատամ եառնմագ թէհիքէսինէ տիւշմիշ տիր։ Ամբուխիգա՝ պուատամընն բանթալընընը, կէօմլէկինի, այաղընտան, սըրթընտան չըգարըգ եառնը պաշընա պըրագմըշ տը։ Ֆագաթ պունլար թատթուշմըշ վէ ատէշ չէիթթէխինին վիճուտընը գաբլամաղա պաշլամըշ տը։ Զիթթէհ պունտան գուրթուլմագ իշիւն չըրըլ չըպլագ ուզագլաշմագ խաթէմիշ իսէ տէ, մուվաֆֆագ օլամամըշ, չիւնքի եըլտըրըմ պու ատամընն իքի այաղընը 10 սանթիմէթրա գատար թօրրագա կէօմմիշ վէ չէիթթէխյի տուէթա պուբատա պիր ազամ կիպի տիքմիշ իտի։ Մամաֆիշի, այագգապլարընն զօրշալարընը, չիվիվէրիի սէօքիպ տամըշ տը։ Էթրաֆտաքի թարլալարատա չալըշան պիր իքի չէիթթէխի գօշարագ բանթալօն վէ կէօմլէկի սէօնտիւրիպ պու ատամը գուրթարմըշլար տը։

ՎԱՆՏԷՐՊԻԼՏ ԱՒԷՏԻ ՄԻՐԱՍԸ.— Ամէրիգանընն էն զէնկին այիլէէրինտէն պիրի պուլունան Վանտէրպիլթ այիլէսի պու սէնէ ալաֆրանկա օգոստ. իշինտէ միւթէվէֆա Ռօրնէլթա Վանտէրպիլթտէն գալմըշ օլան սէրվէթի թազսիմ իտէճէքլէր տիր։

Պու սէնէ ալաֆրանկա օգոստ. տա միւթէվէֆանընն գըզը կլատիս Վանտէրպիլթ սինը բիւչէտ վասը օլտաճագ տը։

Միս կլատիս Վանտէրպիլթ պէշ վարիսինտէն էն կէնճ տիր։ Պունա այիտ օլան սէրվէթի 1,500,000 Ինկլ. լիրասը տը։ 37 ½ միլիոն ֆր. բէսէրիին վէֆաթընտան պէրի պու բարա արթմըշ վէ ելեէվմ 2 միլիոն Ինկլ. լիրասը բատէսինէ վասը օլմըշ տը քի 50 միլիոն ֆր. տիլէք տիր։

Միս կլատի Վանտէրպիլթ վալիտէսինին 2 միլիոն Ինկլ. լիրասընա պալիգ օլան սէրվէթտէն չէրեէկինի տէ ախզ իտեճէք տիր։ Պու հիսապտա սէրվէթի 2 ½ միլիոն Ինկլ. լիրասընա պալիգ օլույօր։

Միսիս Ռեճինալդ Վանտերպիլթ իսէ 500,000 Ինկլ. լիրասը ալաճագ տը։ Միսիս Վալթինէյէ տէ պունտան պիր ազ տահա ազ պիր մէպլաղ իթա իտիլեճէք տիր։

Սէրվէթին միւթէպագգը այիլէինին բէյլիսի օլմագ իւզրէ տիկէր Վանտէրպիլթէ ինթիգալ իտէճէք իսէ տէ, պու սէրվէթէ սահիպ օլմագ իշիւն պու գաթը 30 եաշընա վասը օլմասը չարթ իտի։

Ֆագաթ Մատամպէլ Կլատիս Վանտէրպիլթին սինը բիւչէտ վասը օլմասը միւսսպէթթյլէ այիլեճէ իհրա օլընաճագ մէրասիմ վէ էյլեճնէլէր սըրասընտա պու զաթա այիտ օլան սէրվէթին նըսֆը քէնտիսինէ թէվտի օլունաճագ վէ տիկէր նըսֆը տա 35 եաշընա վասը օլտուղը զէման ալաճագ տը։ Սէրվէթին նըսֆը 6,225,000 Ինկլ. լիրասը տը։

Շու գատար թանթանալը պիր միրասը իշինտէ, կէնիլիք պիր լօքմա էքմէքլէրինտէն մանրում գալմըշ օլան պիր թազըմ ֆագրը ֆուգարալարը տա տէրխաթը իթտիլը միշաճապա։

Պու տա պահսը տիկէր։

ԹՕՀԱՆ ՃԷՐԳՐԱԼԱՐ

Ղայէթ իսթիյար պիր ատամ պիր գարդա սաթընը ալը. ահըպպասընտան պիրի իսթիյարա թէատիֆ իտէրէք տէմիշ քի՝

—Ճանըմ, պու գարդայը նէ՞ եարաճաղընը։

Իսթիյար՝

—Գարդանընը 300 սէնէ եառատրդընը իշիթտիր. սահիհ օլուպ օլմասընընը պիգգաթ թէճրիպէ իտէճէկիմ, տէմիշ...։

* * * Պիր պագգալ տիւքքեանընտա,

Զօճուգ.—Պապա, բիրինճի գաչա՞ ալընը։

Պապասը.—Օ լըսմ, 3 զրուշա բուգարըգ էթտիմ։

—Աման պապա, պատանմըշընը։

—Նի՞չի՞ն։

—Եա, աչմըզդ էվտէ 2 զրուշա սաթըյոր։

* * * Սըքքը ալթընտա 40 տէրէճէ սօղուգտան միւթէէսիր օլմասընընը իտուտտա իտէն էսկիմօ գապիլէսի ոսուղընն չիտտէթինէն ատէքա ինան գօնսէրվէսի հալինէ կէլտիքէրի կիպի, 45 տէրէճէ սըճագլըգտա պահս իտէն ճաբոնլալարտան չօղը սիմագզ կիպի խաչլանըրլար իմիշ։

ԹԷԼՃԻՀԱԹ

Սէլանիկ պէլէտիյէ միւհէնտիսի իզզ. Մէնէքչէ էֆ.է, թէրքիճէն ըուքթպէի սանիյէ սընընքը սանիսի,

Այտընն վիլայէթինտէ Միլաս գազասը գայմագամլըղը՝ Ամասրի նահիյէսի միւտիրի Ահմէտ Նուրի պէյէ թէվճիհ պույրըմըշ տը։

ՆԻԾԱՆ

Բօմա սեֆարէթը Սէնիյէսի պաչքանթիպի սաատ. Գույումճեան Յովհաննէս պէյէ Զնճի Մէճիտի, Պուլայիր իսթիլգ՝ամը թօքճը ալայը պիրինճի թապուրը թապիպի գայմագամ իզզ. Մէհմէտ պէյէ 3ճի ըրիթպէյէն Օսմանի նիշանը գիյշանը իհսան պույրըմըշ տը։

ՄԻՏԱԼԻԱ

Բէրպէյա սանճաղը միթխարրբիր սաատ. Մուսթաֆա Զիհնի բաչա հարբէթլէրինէ այիթուն Լիյազաթ միտալեասը իհսան պույրըմըշ տը։

ՏԱԽԻԼԻԹԼԷ

-ՀՀՀ-

ԱՆԱՏՕԼՈՒ խարիթասընընն, պա իրատէի Սէնիյէ էրքանը հարպիյէի ումմիյէ տահրեսինճէ թապը իշիւն, մէգքիւր խարթանընն թանգ՝ամ վէ թէբսիմինտէ տէրթի իյճապ իտէն գապա, նահիյէ վէ քէօյ իսիմլէրի՝ էլտէ մէվճուտ ասարատան տիպ վէ նագլ օլընճաղ իսէ տէ, ախիրէն իճրա գէլընան թէշքիլաթատան տօլայը լազըմ կէլէն խիմլէրին քանֆիֆէսի էսկի մէհեխզլէրտէ պուլընմայաճաղը կիպի, իսիմլէրտէ տախի պիր եանլըշլըգ օլմասը մուհիմմէլ պուլունտըղընտան, մէգքիւր խարթանընն սահիհ պիր սուրէթտէ թապը իշիւն, չիմտիլիք իյճապ իտէն վիլայէթլէրին հավի օլտուղը սանճագ, գազա, նահիյէ վէ քէօյլէրին իսիմլէրինի հավի պիրբէր ճէտվէլէն պիթթանզիմ ճէլպ վէ իրսալի, մագամը Սէրասքէրիտէն տահրէի այիտէսինէ թէրամ օլունճաղ թամամվայ խաթթընն կիւզէրկեահը իլէ, խաթիմաքը լազըմ կէլէն նէբլէրի թային վէ խարիթասընը թանզիմ իթմէք իւզրէ, թրամվայ իտարէսինճէ թային գըլընան միւհենտիսլէրին՝ պու քէբրէ խֆաի վազիֆէյէ պաչլամըշ օլտըզլարը իշիտիլմիշ տիր։

ԲՈՒՍՄԱՆԻԱ թըպպիյէ մէքթէպի էրքէք վէ գըզ թալէպէլէրի տիւն շէհրիմիզտէն հօլա չըգմըշ օլտա, օգոստոս այընտա Պուքրէշ տարիւլ ֆիւնունը թալէպէլէրինտէն պիր գաֆիլէնին տահա թէվսիրի մալիմաթ իթմէք իւզրէ Տերսատատէթ կէլէճէքլէրի իշիտիլմիշ տիր։

ՇԻՐԲԻԹԻ ԽԱՑՐԻՑԷ իտարէսի թարաֆընտան, Ինկիլթէրատան սաթընտա ալընան 55 վէ 56 նումէրօլը վարբօրլար, Խաքէօյ ֆապրիգասընտա իքմալ իտիլէրէք տիւն գըզագտան էնտիրիլմիշ տիր։ Տախիլի վէ խարիճի գըսմլարը պօյանտըղընտան, եազընը վագթտա քէօբրիւտէն չըգարագ իշէմկէ պաչլայանագլար տը։ Մէգքիւր վարբ, 51 նումէրօլը վարբ թարգընտա տը։ Խաքէօյ ֆապրիգասընտա գըզագտա չէքիլի պուլընան 43 նումէրօլը վարբ թէմիզլէնէրէք, էվվէլքի կիւն գըզագտան էնտիրիլմիշտիր։ 50 նումէրօլը վարբ թէմիզլէնմէք իւզրէ տիւն Խաքէօյ ֆապրիգասը իթթիխլինտէքի գըզագտա չէքիլմիշ տիր։

ՍԱՆԻԱ հիւքիւմէթի թարաֆընտան, թիճարէթին իլէլէտիլմէսի մագսէտիյլէ, մէմալիքը եճնէպիյէտէն իտխալ օլունաճագ մամուլաթ վէ մահսուլաթընը պազըլարընտան, նէրէտէն կէլտիքէրինէ տահր չէհսաթնամէ թալէպ իտիլմէսինէ վէ պու մուամէլէի իսթիսնայէտէն խարիճ պուլընան մամուլաթ վէ մահսուլաթա այիտ մէնշա չէհսաթնամէլէրինտէն էվվէլճէ պուլընան 5 բէզէթասընը 2 բէզէթայա թէնգիլինէ գարար վերիլմիկի հիւքիւմէթը միւշարիլէյճա.

(57)

ԹՕՀԱՖ

ՊԻՐ ՉԱԼԿԸՃԸՆԸՆ ՍԷՅՅԱՀԱԹԸ

—Պապաճընը՞մ, միսիւնին նշանլընը վար իմիշ, զայպ իթմիշ տէ օնը ալամաղա չըգտը, Միւնիխատ նէ՞ եարընը—տէմէ՞զ մի։

Հիչ չօճուղա սըր թէվտի իտիլի՞ր մի։

Պու լազըտը իւզէրինէ սալօնտաքի գատընլար արասընտա պիր հարէքէթ բէյտա օլտը, նշանլընընը արայըպ պուլմագ իշիւն չալկընը զըյաֆէթի իլէ Ալէմանիայը պաշտան պաշա տօլաշան պիր պուտալայը կէօրմէք մագսէտիյլէ հէր քէս կէզիւնի պանա տիքտի։ խանէ սահիպէտի,

—Էօյլէ՞ մի միսիս—տէտի։

Շիմտի նէ՞ ճէվապ վէրմէլի, տէրքէն մինի մինի Բօզա,

—Պապաճընը՞մ, պէն նշանլընընը իսմինի տէ պիլէյօրտըմ ամմա տուբ պագայըմ ունութտըմ, հա՛ հա՛, խաթրըմա կէլէյօր... կէլտի, կէլտի, մի... մի... պաշընտա մի վար իտի... պուլտըմ, պուլտըմ, Միգաբօնիա։

Գատընլարտան պիրի,

—Ա գըզըմ, Մազաբօնիա կիպի օ նա՞սըլ իսիմ— տէտի։

Խանէ սահիպի,

—Զօճուգ եանլըշ պէլէմիշ, Միգաէլա օլա կէրէք, էօյլէ տէյի՞լ մի միսիս—տէտի. պէն տէ,

—Էվվէթ, ճէվապընը վէրտի։

—Տէմէք սիզ նշանլընըզը արամաղա չըգտընըզ։

—Էվվէթ։

—Նա՞սըլ օլտը տա պիրպիրինիզէն այրըլտընըզ։

Վագասը եալան եանլըշ անլաթտը, գատընլար։

—Վա՞հ վա՞հ... նէ՞ զատար տա հագիգաթը պիր նամզէտ։

Խանէ սահիպէրի վէ տավէթլիէր իլէ պիր իքի սատթտան զիյատ գօնուշտը, էօյլէնտէ սօնրա հէրսինէ վէտա իթմէք իւզրէ այաղա գալգարմ. խանէ սահիպի իլէ սահիպէսի՝ Միւնիս չէհրինէ պիր տահա օղրատըղը թագտիրտա քէնտիլէրինի ունութմամագլըղը բէմա իթտիլէր։

Բէմանը օմուզըմա ասուպ, արգատաչըմ իլէ սօղագ գաբուսընտան չըգաճաղըմ սըրատա մինի մինի Բօզա էլիմէ քի՝ չիւք պիր քէտէ սըգըշտըրարագ,

—Պունը բէտէրիմ սիզէ հէտիյէ իթտի— տէտի։

Իքի արգատաշ խանէ սահիպինին թարիֆ իթտիկի ճատտէ իւզէրինէն եօլ ալմաղա պաշլատըղըմըզ սըրատա իքիմիզ տէ պիր ֆէրահլըգ, պիր սեվինճ հըսս իթմիշ իտիք։

Միւնիխատէն Վիէննայա միւվասէլէթ իտինճէյէ զատար պիր չօգ չէհրլէր, զատապալար կէչտիք, Ֆագաթ հիչ պիրինտէ տէ Միգաէլլայա տայիր պիր մալիւմաթ ալամատըգ. պիր չօգ կիւնլէր եօլլարտա գալտըգ, կեահ օթէլէրտէ, քէօյ էվլերինտէ վէ կեահ գըրլարտա եաթտըգ։

Միւնիխատէն այրըլտըգտան սօնրա արգատաշըմ մինի մինի Բօզանընն բէտէրի նամընա հէտիյէ իթտիկի քէսէնին մուայէնէսինի թէբլիֆ իթտի. պու պէնիմ ագլըմտան չըգմըշ իտի։

Արգատաշըմընն իսթարը իւզէրինէ հէման էլիմի սօղտում, քէսէյի չըգարտըմ։

—Հայտէ բարալարը սայալըմ— տէտիմ։

Թէնհաճա պիր մահալտէ օթուրտըգ. հէլիյօր... կէլտի, կէլտի, մի... մի... պաշընտա մի վար իտի... պուլտըմ, պուլտըմ, Միգաբօնիա։

Գատընլարտան պիրի,

—Ա գըզըմ, Մազաբօնիա կիպի օ նա՞սըլ իսիմ— տէտի։

Խանէ սահիպի,

—Զօճուգ եանլըշ պէլէմիշ, Միգաէլա օլա կէրէք, էօյլէ տէյի՞լ մի միսիս—տէտի. պէն տէ,

—Էվվէթ, ճէվապընը վէրտի։

—Տէմէք սիզ նշանլընըզը արամաղա չըգտընըզ։

—Էվվէթ։

—Նա՞սըլ օլտը տա պիրպիրինիզէն այրըլտընըզ։

Վագասը եալան եանլըշ անլաթտը, գատընլար։

—Վա՞հ վա՞հ... նէ՞ զատար տա հագիգաթը պիր նամզէտ։

Խանէ սահիպէրի վէ տավէթլիէր իլէ պիր իքի սատթտան զիյատ գօնուշտը, էօյլէնտէ սօնրա հէրսինէ վէտա իթմէք իւզրէ այաղա գալգարմ. խանէ սահիպի իլէ սահիպէսի՝ Միւնիս չէհրինէ պիր տահա օղրատըղը թագտիրտա քէնտիլէրինի ունութմամագլըղը բէմա իթտիլէր։

Բէմանը օմուզըմա ասուպ, արգատաշըմ իլէ սօղագ գաբուսընտան չըգաճաղըմ սըրատա մինի մինի Բօզա էլիմէ քի՝ չիւք պիր քէտէ սըգըշտըրարագ,

—Պունը բէտէրիմ սիզէ հէտիյէ իթտի— տէտի։

Իքի արգատաշ խանէ սահիպինին թարիֆ իթտիկի ճատտէ իւզէրինէն եօլ ալմաղա պաշլատըղըմըզ սըրատա իքիմիզ տէ պիր ֆէրահլըգ, պիր սեվինճ հըսս իթմիշ իտիք։

Միւնիխատէն Վիէննայա միւվասէլէթ իտինճէյէ զատար պիր չօգ չէհրլէր, զատապալար կէչտիք, Ֆագաթ հիչ պիրինտէ տէ Միգաէլլայա տայիր պիր մալիւմաթ ալամատըգ. պիր չօգ կիւնլէր եօլլարտա գալտըգ, կեահ օթէլէրտէ, քէօյ էվլերինտէ վէ կեահ գըրլարտա եաթտըգ։

Միւնիխատէն այրըլտըգտան սօնրա արգատաշըմ մինի մինի Բօզանընն բէտէրի նամընա հէտիյէ իթտիկի քէսէնին մուայէնէսինի թէբլիֆ իթտի. պու պէնիմ ագլըմտան չըգմըշ իտի։

Արգատաշըմընն իսթարը իւզէրինէ հէման էլիմի սօղտում, քէսէյի չըգարտըմ։

—Հայտէ բարալարը սայալըմ— տէտիմ։

Թէնհաճա պիր մահալտէ օթուրտըգ. արգատաշըմ շարգասընը աչը, քէսէյի իշինէ պօչալթտըմ. տողրուսը 70—80 պէյքի 100 լիրալըգ անթիգա տէսթիլերինի, սագըլարընը գըլտըղը պիր ատատընն իսթէ պու գատար տա բարա վերէճէկինի ագլըմա կէմիրմէզ իտիմ։

Բէնէնին իշի ալթուն վէ կիւմիշ բարալար իլէ տօլու իտի. եալընըզ 20 մարգալըգ 8 տանէ ալթուն բարա վար իտի. կիւմիշ սիքքէլէր տէ այրը իտի. զանն իտէրսէմ 8 լիրայը խանէ սահիպի իլէ զէվճէսի, տիկէրլերինի տէ տավէթլիէր վերմիշլեր իտի։

Բարանընն հէբսի 11 լիրատան զիյատէ իտի. պիր գաչ լիրա տա տիկէր իքի խանէէն թօրլամըշ իտիք. թամամ 13 լիրա բարամըզ օլմուշ իտի. չիմտիլիք ֆենա քիտար տէյիլ։

Պիր կիւն ագշամա գատար եօլ եիւրիւտիք. կիւնէշ պաթճաղը սըրատա, Միւնիխատէն 4—5 տէֆա պէօյիւք պիր մէմլէքէթ էօնիմիզէ չըգտը. զարէն պիր կիւն էվվէլ օղրատըղըմըզ քէօյտէն երթէսի կիւն Վիէննայա միւվասէլէթ իտէպիլճէճիմիզի խապէր վերմիշլեր իտի։

Շէհրէ կիրտիք, պիր ատամ,

—Պուրասը հա՞նկի մէմլէքէթ տիր— տէտիմ։

—Վիէննա տըր— ճէվապընը վէրտի։

Էն նիհայէթ Վիէննայա միւվասէլէթ իթմիշ իտի. Միգաէլլամը պուլաճաղըմա օ գատար գանատթ հասըլ իտիյօր իտիմ քի ազ տահա շէհրէ կիրմէտէն արգատաշըմա,

—Արգատաշ ալ չու քէմանընը, գազանտըղըմըզ բարալար տա սէնին օլսուն, արթըգ պանա նէ՞ քէմանընն նէ տէ բարանընն լիւգսումը վար— տէյճէճէք իտիմ։

Ֆագաթ պիր կիւն տահա սապր իտէյիմ, պէլքի Միգաէլլաճընը պուլամամ— տէտիմ։

Իլք զարարընը տերհալ իճրա իթմէտիրիկէ պիլմէրէք նէ գատար սէվինտիմ, պիհուտ եէրէ հէմ պիր արգատաշտան այրըլաճագ իտիմ, հէմ տէ պէշ բ

նրն Տէրսաատէթ սէֆարէթի վասրթասբյալ Մարիմէյէ Նէզարէթինէ պիլտիրիմիշ տիր։

ԹԸՏԻՎ. Գէխամ. տէվլ. Ապպաս Հիլմի բաշա հազրէթլէրի՝ պու կիւն Շարգ սիրաթ գամարբյալա Տէրսաատէթտէն մուֆարէգամ խէտէթ տիր։

ՏԷՐՍԱԱՏԷԹ-ՍԷԼԱՆԻՔ Իլթիսագ խաթթը գումրանեասը հիսսէտարանը՝ կէչէն յունիսին 22-ոնի կիւնիւ ագամը իմամիա խէրէք, մէհլիսը իտարէնին բարթթասը օգունմազ տըր։ Մէգաթիւ բարթթ՝ շիրքէթին հալը հազրասաքի թէրագգէյարթը վագիհ սուրէթտէ գէօթէրմէքտէ տիր։ Մէգաթիւ շիրքէթին վարիտաթ վէ մէսարիֆի մուգաբէլէ օլունդգտա, թէմէթթիւ 54 պին 778,915 ֆրանգը պուլմագտա տըր։ Շիրքէթին վարիտաթ վէ մէսարիֆաթ պիլանչօսընն թանգիմի խուսուսընա տախի տիգգաթ իտիլմիշ տիր։ Շիրքէթ պիր իհթիյաթ սէրմայէսի տախի վիւճու

ՐԷՕԲՐԻՒ ՏԷՆԻԶ ՀԱՄԱՄԱԼԱՐԸ

Բէօրբիւտէքի տէնիզ համամալարը պու քէրբէ քիւշատ օլունմըշ տըր։ Թէհարէթ վէ նէպափէթ բէք միւքէմմէլ օլուպ միւրաճաաթ իսէն միւշթէրիւէրին զայէթլէ մէշմուն գալաճագլարը աշիքեար տըր։

5—1

ԻԼԱՆ

Ալաքիր. Յուլիսին 10ընեմը չարշէնպիհ կիւնի իլէ օնու միւթեաղլպ կիւնլէրտէ Օսմանլը Պանգասընդն Մագրիբէօյիւնտէ շըմէնտֆէր սթասիօնը գուրպինտէ քեսային պինասընտա՝ մասա, սանտալիա, լամպա, պարտագ, գատէհ, թապագ, նարկիլէ կիպի չէյլերէ պիր պէօյիւք պիքէ, պիր պիլարտո վէ պունլարա միւմասիլ կաղինօ էշեասը մէվզքի ֆիւրուխթէ վագ իսիլէճէքտիր։

8 Յուլիս 1907 3—1

Տէրսաատէթ

ՖՐԻՏՐԻԽ ՎԻԼՀԷԼՄ
ԱՆՕՆԻՄ ՍԻԿՈՒՐԹԱ
ԳՈՒՄԲԱՆԵԱՍԸՆԸ

ղայէր ռոմաղ բուրէքթալարընը կէօրգէօրէլէն էվ ղայէր ֆէրէքէնտէ էշբէրիկլէր իէրգէլէ էվ իէրիէդդէ էրկէօրէլէն

ՍԻԿՈՒՐԹԱ ԹՍԹԼՍԷՏԹՆԹՔ

ՊԷՐԼԻՆՏԷ 1866ՏԱ ԹԷԷՍԻՍ ՕԼՈՒՆՄԸՇ ՏԸՐ

Տօղրուտան տողրուլա Ամէրիքա հէօրէօդէրինէ թահմը նէկարբէրէթինտէ էրֆաթ մսամէլէ իտէր։

Միւխթէլիթ սուրէթտէ սիկուրթա, այիէ, էհալի մէ չօճուգլար իշլուն այլազլար էվ զայրիհիմ։

1905 դեկտմ. Նիհայէթինէ գատար ադա օլընան սիկուրթանըն եէքիւնի

1,040,000,000 ֆրանկ

ԹԷԼՏԻՕԷ ՕԼՈՒՆԱՆ ՄԷՊԼԱՂԸՆ ԵԷՔԻՒՆԻ

(Ամէրիքէ հիսապը)

82,069,055 ֆրանկ

ՄԷԼԳՈՒՏ ԱԳԶԷՍԻ

117,268,910 ֆրանկ

Գոսֆէնտէնընդ գանէլարը

Օսմանլը Պանգասը

Բայիսգանդ (Ալէմանիա տէվլէթի պանգասը)

Ս. Պէյտերսպուրգ գանէսը

ՇԱՐԳ ԻԶԻՆ ՈՒՄՈՒՄԻ ԱՃԻՆԹԼԷՐ

Ճ. Կ. ՃՕՆՍԸՆ ՎԷ ԳՈՒՄԲ.

J. G. Johnson & Cie.

Օսմանլը Պանգասը գարշըսընտա Թահթապրուն խան ԳԱԼԱԹԱ

ՏԷՐՍԱԱՏԷԹԻ

Մէնբէրէք բուվէնէնտէքէր էպրաղ էնդ էլրէտ լարընտա, ղայրիլէ ճէնրէլէր արընընտա դրբ։

PHOENIX ASSURANCE Ltd Cie.

ՖԷՆԻՔՍ

1782 ՍԷՆԷՍԻՆՏԷ ԼՕՆՏՐԱՏԱ ԹԷԷՍԻՍ ՕԼՈՒՆՄԸՇ

1869 ՍԷՆԷՍԻՆՏԷՆ ՊԷՐՈՒ ՏԷՐՍԱԱՏԷԹՏԻ ԻՃԱՐԱ ՄՈՒՄԱՂԼ

ՖՏՔՏՕՔ

ԻՆԿԻԼԻԶ ՍԻԿՈՒՐԹԱ ԳՈՒՄԲԱՆԵԱՍԸ

ՍԷՐՄԱՅԷ ՎԷ ԻՀԹԻՅԱԹ ԱԳԶԷՍԻ

4,218,000 ԻՆԿԻԼ. ԼԻՐԱՍԸ

ՖԷՆԻՔՍ կալընըզ հարիգէ գարշը պիր սիկուրթա շիրքէթի օլուպ, նամուքեաբլընը վէ զարար ու զիանլարընը տէրհալ թազմին էյլէմէսի իլէ մատուրի տը։

ՖԷՆԻՔՍ կէրէք հարիգէ վէ կէրէքսէ չիմշէկէ գարշը հէր տիւրլի էմլաքը մանգուլէ վէ զայրը մանգուլէյի սօն տէրէէձէ ֆիտէյի չարթլարլա սիկուրթա իտէր։

Շիրքէթին էսասը մէսլէքի, ԻՍԹԻԳԱՄԷԹ իլէ ՁԱՐԱՐ ՈՒ ԶԻՑԱՆԸՆ ՏԻՐՀԱԼ ԹԷՔՏԻՑԷՍԻ խուսուսաթը պուլընըյօր։ Շիմտիյէ գատար 28 միլէօն ինկիլիզ լիրասընտան ֆազլա պիր մէպլաղ թէէտիյէ իթմիշ տը։

Շիրքէթին Տէրսաատէթ վէ վիլայաթ ումում ագէնթի

Գ. ՎԱՐԴԱՆԵԱՆ

Գալաթատա Պանգ Օթման ճիվարընընա Վիթալիս խանընտա։

Սթանպալ ճիհէթինտէ ագէնթ վէքիլի

ՃԻՎԱՆ ԹԻՐԼԵԱՆ

Ֆընտրգլեան խան

ՍԸՆ

ղուշի արզտա պուշղնանա հարիգ սիկուրթա գուռնբանեսա-ղարընընա էն գատիմի վէ էն ձէսիմի տիր։

ՍԷՐՄԱՅԷՍԻ

2,563,045 ԻՆԿ. ԼԻՐԱՍԸ

—o—

196 ՄԼՆ ԱԳՏԷՄ ԼՕՆՏՐԱՏԱ ԹԷՇԷՔԲԻԼ ԻԹՄԻՇ ՏԻՐ.

ՍԷՆԷՎԻ ՎԱՐԻՏԱԹԸ

1,397,625 ԻՆԿ. ԼԻՐ.

—o—

ՏԷՐՕԱԱՏԷԹՏԷ ՄՈՒԱՄԷԼԷԹԷ ՊԱՇԼԱՂԱՍԸ

42 ՄԼՆ ՏԻՐ

Մէգքիւր գումբանեա՝ հէր նէվ էպնիյէ վէ էշեաի պէյթիյէ վէ էմվալը հարիգէ գարշը սիկուրթա իտէր վէ ճիհէթը մալիյէէ հաղ օլսուղը իգթիսատը ճէսիմի իսէ՝ խասար վէ զիանլարըն մուհթագամէն վէ մէպկուլէն թէվֆիյէսի խուսուսընտա թէէմինաթը գավիյէ թէշքիլ իտէր։

Սիկուրթաա իհթիյաճ գուհուրինտէ՝ հալ ու ֆալընա մէհաքիմը Օսմանիյէ սէլահիյէթտար տըր։

Ումում Տէրսաատէթ միւտիրի
Մ. ՔՕՄՍԸՆ

Սթանպալ ճիհէթի միւտիրի վէքիլի
ՌՈՒԲԷՆ ԱԲԻԿԵԱՆ

Իստարէխանէսի Գալաթատա Վօյվոտատա Նօ. 7։
Նորատունկեան խան պիրինճի գաթ Նօ. 3

Իստարէխանէսի Սուլթան Համամընտա Էսքի-Պէյ խան Ն. 1-2

ԻԼԱՆԱԹ

Պէյօղլու Իսրա տարիէսինէն.

Մարիա գատընընը՝ պագգալ Գօսթանթի վէլէտը Սավա գիմէթինէ ալաճաղը օլան մէպալիղը մալիւմէնին թէէմինը խաֆիյաաը գամընտա մէտեուն մէրգումն էօհսէի թասարրուֆընտա իքէն վուգուը վէֆաթըյլա վէրէսէսի քէրիմէլէրի էֆիրսինի վէ Օլիմրիա վէ էլիսավէտ իրսէն վէ ատիէն ինթիգալ իսէն վէ ֆագաթ տանէնի մէպարէ նամընտա ֆէրզալը պիլէֆա իլէ մուգայէտա պալընան վէ ֆիւրուխթընա Պէյօղլու Պիտայէթ Մահքէմէսի. Պիրինճի Հուգուգ տարէսի իրամըյլա հիքմ վէ գարար վերիլէն Պաղչէ Գարուսընտա Շեյխ Մէհմէտ Քէյլանի մահալլէսինտէ Էմին Էօնիւ ճատտէսինտէ քեսին թուլէն 7 արշընը 20 բարմագ վէ արզէն 5 արշընը 19 բարմագ քի պիհիսապը թէրպիր 45 արշընն 5 բարմագ իգէրինէ մէպնի ֆէվգինտէ 2 օտայը միւշթէմիլ 9 նումէրօյը պիր պապ քեսարիր տիրքեանտա Հարկմէյնը միւհթէրէմէն կէտիքեաթընտան մանավ կէտիկինին 160 սէհիմ իթիպարըյլա 34 թամմ վէ 87½ սէհիմնէրի լէտել միւզայէտ 6:00 ղրշ. ալթուն ազչէ պէտել իլէ թալիպի էօհտէսինտէ թէգաբրուբ իտէրէք մուվագաթ գարարտատէսի քէշիտ գըլընմըշ օլուղընտան, իշպու թարիխը իլանտէն իթիպարէն 31 կիւն զարֆընտա լաազալ 100տէ 5 զամմըյլա թալիպ օլանլարընը՝ 100տէ 10 նիսպէթինտէքի տէրօղլիթ ագշէլէրինի միւսթահզրկէն Պէյօղլու Իսրա տարիքսինէ միւաճաաթ իթմէլէրի վէ միւտտէթը մէգքիւրէ խիթմընտա, հանի շէհրը թէմուզընն 28նճի ճումա էրթէսի կիւնիւ սաաթ 8 բատտէլէրինտէ մահալինտէ սօն միւզայէտէի ալէնիյէ իմրա վէ գարարտատէի գաթիյէսի քէշիտ գըլընմագ իւզրէ սալիֆ իլ պէյան էմլաք բիշկիհանընտա մէմուրը մախսուս միւվաճէհէսինտէ հաղը պուլընմալարը իրան օլունը։

26 հազիրան 323

ՃԷվամիի շէրիֆէ վէ խայրաթը սաիրէ իշլուն միւպայէանա լիւգում կէօրիւնէն 152900 քիւսուր քիլօ խալիս լէբանթա զէյթուն եաղընընը պէհէր քիլօսը 4 ղ. 30 բարատա թալիպի էօհտէսինտէ պուլընտրընտան, վէ խմուզընն 14կիւնի ճումա էրթէսի կիւնինէ գատար հէր գաչ բարա վէ 16նճը վէ 17նճի բազար էրթէսի վէ ոալը կիւնլէրի տախի 100տէ 5 վէ իրի կրան զարֆընտա 100տէ 10 թէնզիլ իսիլիբսէ գապուլ օլունըպ, հատտը լայըգընը պուլտըզը թազտիրսէ իհալէսի իճրա գըլընմաղընտան, նօգսանըյլա իթա իթմէզ իսթէյէնլէրին՝ 100տէ 10 նիսպէթինտէ թէէմին ազչէէրինի վէ եախոտ միթէպէր վէ մուատտագ քէֆալէթնամէէրինի համրլէն էյեամը թաթիլիյէտէն մասա հէր կիւն մէճլիսը իտարէի էվգաֆա միւրաճաաթ էյլէմէլէրի։

25 հազ. 323 7—2

Պէյօղլունտա Սագըզ Ազաճընտա Գրբլանիկը սօգաղընտա 31 նումէրօյը խանէտէ սաքինէ Մարիօնգա գատըն թարաֆընտան մահլուլէյթի խապէր վերիլէն Պէյօղլունտա Հիւսէյին Աղա մահալլէսինտէ Սագըզ Ազաճընտա Զիպա սոգաղընտա 35 նումէրօյը արսա հագզընտա իմա վէ մէրգումէ եէտինէ իթա գըլընան իսպարէյէ ռուսուլասընընը զատի օլսուղը իսթիտա իտիլմէքլէ, թարիխը իլանտէն իթիպարէն նիհայէթ 3 ոյ զարֆընտա էլտէ իտիլէմէտիկի հալտէ նիսպէտի սանէյէսինին թանզիմ վէ իթաաը մուգարրէրաթը մութախզէ էյճապընտան պուլընմաղլա, մէղքիւր բուսուլա հէր քիմին եէտինէ կէչմիշ իսէ՝ էվգաֆը Հիւմայուն Մահլիւլաթ իտարէսինէ կէթիրիլմէսի վէ միւտտէթը մէգքիւրէ զարֆընտա թէսլիմ օլունմագ իսէ հիւքմի օլմայաճաղը իլան օլընը։

29 մայիս 323 12—10

Պէյօղլունտա Սագըզ Ազաճընտա Գրբլանիկը սօգաղընտա 31 նումէրօյը խանէտէ սաքինէ Մարիօնգա գատըն թարաֆընտան մահլուլէյթի խապէր վերիլէն Պէյօղլունտա Հիւսէյին Աղա մահալլէսինտէ Սագըզ Ազաճընտա Զիպա սոգաղընտա 35 նումէրօյը արսա հագզընտա իմա վէ մէրգումէ եէտինէ իթա գըլընան իսպարէյէ ռուսուլասընընը զատի օլսուղը իսթիտա իտիլմէքլէ, թարիխը իլանտէն իթիպարէն նիհայէթ 3 ոյ զարֆընտա էլտէ իտիլէմէտիկի հալտէ նիսպէտի սանէյէսինին թանզիմ վէ իթաաը մուգարրէրաթը մութախզէ էյճապընտան պուլընմաղլա, մէղքիւր բուսուլա հէր քիմին եէտինէ կէչմիշ իսէ՝ էվգաֆը Հիւմայուն Մահլիւլաթ իտարէսինէ կէթիրիլմէսի վէ միւտտէթը մէգքիւրէ զարֆընտա թէսլիմ օլունմագ իսէ հիւքմի օլմայաճաղը իլան օլընը։

29 մայիս 323 12—10

ԷՎԳԱՖԸ ՀԻՒՄԱՅՈՒՆ

Պէէլէրինին նըսֆը լիրա 100 ղշ. տան նագտէն վէ նըսֆը տիկէրի էվգաֆը Հիւմայունա մախսուս սուլթի վէ սէրկի իլէ խֆա օլունմագ իւզրէ վկրտէ մուհարրէր մահլիւլաթը պէրմուճիպը նիզամ տէօրմի հաֆթա իլանընտան 325 սէնէսի հագիրանը 18նճի կիւնիտէն հագիրանը 25նճի բզ. էրթէսի սաաթ 10ա գատար 1ինճի հաֆթա իլանընտա միւզայէէլէրի իճրա գըլընմաղընտան, թալիպ օլանլարը վէ տահա վկյատէ մալումաթ ալմագ իսթէյէնլէրին՝ գըլյէթը մուխամմէնէնին էօշրիւնէ միւսավի թէէմին ագչէլէրիյլէ պէրաբէր իպգաֆը Հիւմայուն Մահլիւլաթ իտարէսինէ միւրաճաաթ էյլէմէլէրի։

Գըլյէթը
մուխամմէնէսի

..500.. պէտէլը միւզայէէսի 500.—Պալաթատա Հաճի Իսա մահալլէսինտէ Գասապլար սօգաղընտա 6 նումէրօյը 1 ատէտ ամթար կէտիկինին խուս հիսէսի. Օսման։

..2500.—Իւսկիւտարտա Բում Մէհմէտ Բաշա մահալլէսինտէ Շեմսի Բաշա ճատտէսինտէ աթիգ 59, 61 վէ ճէսիտ 63 նումէրօյը փէվգինտէ պիր օտայը հավի պիր պապ սէրթմի սիւքեանընն 18 հիսսէ իթիպարըյլա 9 հիսսէսի. Հաճի Ամէտ։

..5000.—Պագը ճաֆէրիտէ Ախը Զէլպի մահալլէսինտէ Գասըմ Բաշա իսքէլէսինտէ 9 նումէրօյը փէվգինտէ պիր օտա շէհրի 120 ղրշ. քիրալը միւլք մա կէտիկ պիր պապ տիւքեանընն 120 սէհիմ իթիպարըյլա 20 սէհիմի. Հաճրը Իսմէր։

..35000.— Գալաթատա Ալաճա Մէսճիտ մահալլէսինտէ Իսէ սօգաղընտա 422 նումէրօյը 4 օտայը հավի 1 պապ մէնզիլին թէմամը. Շեհրի։

..11090.—Մօնդա Զէյրէք մահալլէսինտէ Քիլիսէ ճամի Շեբիքի սօգաղընտա 9 նումէրօյը 7 օտայը հավի պիր պապ մէնզիլին նըսֆ հիսսէսի, Շեհրի։

..1500.— Իւսկիւտարտա Եէնի Մահալլէսէ Պապա Տաղ սօգաղընտա 2 նումէրօյը 2 օտայը հավի պիր պապ մէնզիլին 3 բուպ հիսսէսի. Բահմի։

..5002.—Իւսկիւտարտա Խայրէտտին Զավուշ մահալլէսինտէ Թօբճաշը ճատտէսինտէ 521 վէ 223 նումէրօյը 7 օտայը հավի վէ ալթընտա տիւքեանը միւշթէմիլ 1 պապ մէնզիլին սիւլս հիսսէսի. Բահմի։

..8000.—Գատը գարիյէսինտէ Օսման Աղա մահալլէսինտէ Զայլը ճատտէսինտէ 4 նումէրօյը 4 օտայը հավի 1 պապ մէնզիլին նըսֆ հիսսէսի. Բահմի։

..3125.—Եէսիգուլէեմէ Իլեաս Զէլէպի մահալլէսինտէ Գուլյուլը Պազգալ սօգաղընտա 48 վէ սթասիօն ճատտէսինտէ 59 նումէրօյը միւլք մա կէտիք 1 պապ չիֆթէ համամ իլէ միւշթէմիլթընտան պուլունան գուլյու մահալինին 16 հիսսէ իթիպարըյլա 1 հիսսէսիյլէ տէլուինտէ ճարի նըսֆ մասուլա մահիէկիզի 8 հիսսէ իթիպարըյլա 1 հիսսէսի. Մուսթաֆա։

..10000.—Խըրգալ Շերիֆիտէ Խօճա մահալլէսինտէ Խօճա սօգաղընտա 4 նումէրօյը 4 օտայը հավի 1 պապ մէնզիլին թէմամը. հաֆրզ էօմէր։

ՄԷՍԱԺԻԼԸՐԻ
ՄԱՐԻԹԻՄ

—o—

ՀԱՖԹԱԼԻՔ ՍԷՖԷՐԼԷՐ

Անատօլու լիմանլարըյլա Պաթում, Օտէսա, Տէրսաատէթ, Իզմիր, Մէլանիք, Շերա, Բիրէ, Բաթրաս. Մարսիլիա, Հավր, Տիւնքէրք, Լօնտրա վէ Տէրսաատէթ իլէ Սուրիա վէ Մրսրը արարտանա մունթազամ սէյր ու սէֆէրլէր։

ՎԻՐՈՒՏԻՆԷ ՊԷՐԼԻՆԷՆ ՎԱՐՕՐԱՐ

Ալաքիրանկա յուլիսին 7ինճի բազար կիւնիւ «Պոսֆօր»՝ Մարսիլիատան։

Ալաք. յուլիսին 10ընճը շարշէնպիհ ագշամը «Իրատ»՝ Մարսիլիատան։

Ալաքիր. յուլիսին 8ինճի բ. էրթ. կիւնի «Տանիւպ»՝ Գարատէնիզտէն։

ՀԱՐԻԲԷԹ ԻՏԻՃԷԹ ՎԱՐՕՐԱՐ

Ալաքիրանկա յուլիսին 8ինճի բ. էրթ. ագշամը ալաքիր. սաաթ 4տէ գարթան Մարսիլիան սիւվար օլսուղը «Պոսֆօր» վաբորը՝ Սամսուն, Թրապիզոն վէ Պաթում։

Ալաքիրանկա յուլիսին 9ընճը սալը կիւնիւ ագշամ ալաք, սաաթ 4տէ գարթան Կէյրօլը սիւվար օլսուղը «Տանիւպ» վաբորը՝ Մուտանիա, Զանդգալէ, Իզմիր, Բիրէ, Հանեա, Մարսիլիա, Հավր, Տիւնքէրք վէ Լօնտրայա։

Ալաքիր. յուլիսին 11ինճի բէնճշգ. կիւնիւ ագշամ ալաք. սաաթ 4տէ գարթան Սալիէրին սիւվար օլսուղը «Իրատ» վաբորը՝ Իզմիր, Վաթին, Պէյրութ, Թրապլուս, Լաթաքիա, Իսքէնտէրուն, Մերսին, Լարնագա, Եաֆա վէ Հայֆայա (Եաֆա, Բոր-Սաիտ վէ Իսքէնտէրիյէ իշլուն Պէյրութտա ազթարմա։)

—o—

Գումբանիա՝ տողրուտան տողրուլա Բարիզ վէ Բարի-Լիոն-Մէտիթէռանէ շըմէնտֆէրներին էն իշլէք սթասիօնը իշլուն տախի պիլէթ վէրէսիլիր։

Սօղոռ Բօսֆոր վաբորլարը իտի՝

1ինճի մէվգը.— Բարիզ իշլուն 275 ֆր., Մարսիլիա իշլուն 260 ֆր.։

2նճի մէվգը.— Բարիզ իշլուն 200 ֆր., Մարսիլիա իշլուն 160 ֆր.։

Թի-Ցճար Էլիաաը Նագլիթէն վաբորլարը իտի՝

1ինճի մէվգը.— Բարիզ իշլուն 200 ֆր., Մարսիլիա իշլուն 160 ֆր.,

Ֆամիլիա իլէ կիտէնլէր իշլուն խուսուսի շարթլար իլէ սուհուլէթ իպազ օլունտըզը կիպի, ազամէթ վէ ավտէթ պիլէթի տախի վերիլիր։

Տահա միւքեմմէլ մալիւմաթ վէ թափսիլաթ ալմագ իսթէյէնլէր՝ Գալաթատա Մօմխանէտէ Սիրէ Ֆրանսէզտէ մէրքէզ ագէնթէլիկինէ վէ Սթանպալտա Պազղէ Գարատա կէօմրիւք գուրպինտէքի ագէնթէսանէյէ միւրաճաաթ իտէպիլիրլէր։

ԷՕՔՍԻՒՐԷՆԼԷՐԻ
ԳԱԹԻԱՆ ԶԱԳԱԶ ԷՖԷՐԷՍ

Էվլոբատան կէլէն գաթրան սուլարընընը քեսֆիէէսինէ էգհէր միւրաճճահ օլուպ, Աթինա սէնայի սէրկիսինէն կիւմիւշ լիյագաթ միտալեասընա մազհար օլմուշ տըր։ Թասամը լաթիֆ օլուպ, մէյսէլի գաթիէն պօզմագ։

Մէշհուր Օսմանլը վէ էճնէպի թապիպլէրին մագհարը թազտիրի օլտուղը կիպի, էգիւմլէ միւթէվէֆա Տօգթ. Խորասանեան էֆ.Նին թազտիրնամէսիյլէ ռիւճհանիյէթի թասվիպ վէ Մէճիթէպը Թըպպիյէի Շահանէ տախի թասարրուֆ էյլէմիշ տիր։

Իշիլէճէք սու տէրունինէ պիր գահվէ գաշընը աթըլարգտա, պուլուշընդ խասթալընգլարտան վըգայէ վէ մուհաֆազա իտէր։

Կէօյիւս նէղլէէրինէ, էքսիրիւլէրէ, ենֆլուէնցայա, պրոնշիթլէրէ, նէկէֆ տարլընընա, վէրէմին պաշլանկընճլարընա, տէրի խասթալընգլարընա վէ իտրաբ եօլու բահաթզրզլընընա ֆայտէպախշ տըր։

Սթանպալը պիլճիմլէ մէշհուր տէբ վէ էճզախանէլէրինտէ պուլընը։

Սթանպալտա ֆիյաթը 5 ղ. տըր։

Ս Ի Ն Կ Է Ր
ԶԱԳԸԼ ՀԱԶԸԼԸԼ ՇԷՀՐԻԹԱՐԻՆԻՆ
ՏԻՔԻՆ ՄԱՔԻՆԱԼԱՐԸ ՄԻԻԹԷԱՀԼԻԻՏԻ
THE SINGER MANUFACTURING C.

Սինկէր գումբանեասընընը խալիս Ինկիլիզ չէլիկինտէն օլարագ իմալ իմմէքտէ օլսուղը մաքինալարընընը գէրաֆէթ վէ մէթանէթ իլէ սաիր պիր խայլը մուհասէնաթը օլ տէրէճէ թագտիր օլունմըշ տըր քի, պու կիւն տիւնեանընն հէր թարաֆընտա պիւթիւն ֆամիլեալար, թէրզիլէր վէ գունտուրաճըլար մահգա Սինկէր մաքինասը իսթիմալ իտէրլէր։

Սինկէր գումբանեասը՝ չիմտիյէ գատար վուգուպուլան միւթէատտիտ սէրկիի ումումիյէտտէ տէօրթ եիւզտէն գիյատ տիրլօմ վէ միտալիալարա նայլ օլմուշ տըր։

Շիւպէլէր պիլճիմլէ վիլայաթը Շահանէտէ Մէկքիւր մաքինալարընն մահալը ֆիւրուխթը.

Պէյօղլունտա [Տօղրու Եօլտա Գալաթա Սէրայընտա Մէճիթէպը Սուլթանի գարշըսընտա։
[Պօն Մարշէ գարշըսընտա Նօ. 343 միւքէրրէր։

Գալաթատա [Թիւնէլին արգասընտա Սինկէր խանընտա։
[Թրամվայ սթասիօնընն գարշըսընտա։
[Սուլթան Համամընտա Նօ. 2

Սթանպալտա [Սուլթան Պայազիտտէ թրամվայ սթասիօնը գարշըսընտա Նօ. 13։

Իսկիւտարտա [Զարշը պօյունտա Ն. 120։

Թագլիտէրէն սագընմագ իշլուն պալէտտէքի մարգանընն՝ մաքինալարընն իւզերինէ պուլընմասընա տիգգաթ իմմէլի։

Մէկքիւր գումբանեանընն իտարէի ումումիյէսի՝ Պէյօղլունտա Տօղրու Եօլտա 343 վէ միւքէրրէր 343 նումէրօյը Տիւզողլու Սիրգիս պէյ խանէսինտէ։

ՀԻՒԱՆԴՈՒԹԻՒՆԷ ՎԵՐՋԸ՝ ԶՕՐՈՒԹԻՒՆ

Երբ տենդը և երկայն հիւանդութիւններ և անհանգստութիւններ որոնք մարմինը տկարացուցած և ընդհանուր անզօրութեան մէջ ձգած են, ի հարկէ մարդս զզացուցիչ քանի մը կաթոտ է որ զինքը շուտմը կատարեալ առողջութեան հասցնէ։

Շիշէրու վրայ ասոր ուշադրութիւն ընել պէտք է։
25

SCOTT'S EMULSION

աշխարհիս մէջ առաջին կարգի զօրացուցիչ դեղ մնն է և իրեն հաւասարը չկայ։ Ասիկայ թէ ախորժակ կուտայ և թէ մարսողութիւնը կը շտապէ։ Մարմինը կը զարգացնէ և նոր հարուստ արիւն կուտայ, կենսաղութիւնը կը վերականգնէ և հիւանդութեան դիմադրելու համար ընդհանուր գրութեան զօրութիւն կուտայ։ Ընդհանրի Բարգաւորութիւնը թէ կերակուր և թէ դեղ է. և տկարացած դրութեան մը կարօտ եղած մարդ և զօրութիւնը առատապէս կը մատակարարէ. և սոր անհամար օգտակար գործողութիւնները ստուգիւ զարմանալի են։ Անտարակոյս մեծ վնասներ մէջէ դրութիւնը երբ մարդ և զաւալ կը կորսնցնէ և հետևապէս շուտմը պրեշափ կը տկարանայ որ հիւանդութիւններու դիւրաբար զոհ կը ելլայ։

ԸՍՊՕԹԻ ԲԱՂԱԲԱՐՈՒԹԻՒՆ

բոլոր կերակուրներու զօրութիւնը կը պարունակէ, դիւրի մասնուտը կը դարձնէ և առողջատես մարմնի կը կազմէ։ Ընդ միտ վարդագոյն փաթերի մը մէջ և վրան այս պատկերով կը գտնուի։

Բոլոր դեղագործները և դեղավաճառները իր ծրեն։

ՕՍՄԱՆԼԸ ՍԻԿՈՒՐԹԱ
ՇԻՐՔԷԹԸ ՈՒՄՈՒՄԻՑԷՍԻ

1892 2/14 օգոստոս (20 սէֆէր 1310) թարիխի ֆէրմանը Հիւմայունը ճէնապը Բաստիշահի մանթուգը միւնիֆինճէ թէշէքքիւլ իմմիշ տիր։

Գալաթատա Հէզարէն սօգաղընտա Գօ-Օրբրա թիվ մաղազասը գարշըսընտա քեսին նալը խանընտա 14 նումէրօյը իտարէի մէրքէզկիյէյէ վէ մէվգրի աթիյէյէ միւրաճաաթ օլունագիլիր։

Սթանպալտա Եէնիճամի ավլուսընտա Պանգը Օսմանի շիպէսի։
» Պաղչէ Գարուսընտա թրամվայ ճատտէսինտէ կէօմրիւք գուրպինտէ մուամէլաթը գայտիկ տարիրէսի։
» Պաղչէ Գարուսընտա Շեյխ իւլ Իսլամ խանընտա 10 նումէրօտա Սատօգ Բօտիթթի էֆ.
» Վէզնէճիլէրտէ Ապտի պէյ վէ գումբանեասը։
» Պաղչէ Գարուսընտա Էմին Էօնիոնտէ Իզմիր սօգաղընտա Այմէլօղլու էֆ.։
» Իզզէթ Բաշա խան իհսան պէյ։

Գատըքէօյինտէ Զարշը ճատտէսինտէ Քեամիլ էֆ.։

Գատըքէօյինտէ Մօտա ճատտէսինտէ Անթիրա էֆ.։
Պէյօղլուտէրէտէ Ա. Տէմարքի էֆ.։
Պէյօղլունտա Ճատտէի Բէպիրտ Օսմանլը Պանգասը շիպէսի։
Էրէնքէօյինտէ Բօսֆոր վէ Թէշէկրաֆ շիպէսի գուրպինտէ Թէոդոսիս Եօանիտէս էֆ.։
Շիշլիտէ Պէյօղլուտէրէ ճատտէսինտէ 137 նումէրօտա Է. Բոսոսի էֆ.։
Գալաթատա Թիւնէլ խանընտա 12 նումէրօտա Ա. Բիրթանց էֆ.։
Բէյօղլուտէ Բ. Սամմարիբա էֆ.։
Պէյօղլու Ատատա Բէսալ էֆ.։
Մագրիբէօյինտէ Սթասիօն ճատտէսինտէ Ա. Անդէլիտէս էֆ.։

Լ'ԻՒՆԻՕՆ
ՍԻԿՈՒՐԹԱ ԳՈՒՄԲԱՆԵԱՍԸ

1828 ՎԷ 1829 ՏԱ ԹԷԷՍԻՍ ԳԸԸՆՄԸՇ

ՄԻԼԻՈՆԱՎՈՐ ԻՏԱԼԻԱՅԻ ՌԱԲԻԱՊԵՏԻ ՎԱՆՏՕՄ ՄԷՕՏԱՆԸՆԴՏԱ

9 ՆՈՒՄԷՐՕՎԸ ՏԱՆԻԼԻ ԼՈՒՍՍՈՒՍԻԼԻԷՐԻՆԵՏԻ

ԳՈՒՄԲԱՆԵԱՆԸՆ ԹԷՔՄԻՆԱԹԸ

Սէրմայէ վէ իհթիյաթ 329,000,000 ֆր.
1905ինին թահսիլաթը 39,000,000 »
1905 նիհայէթինէ գատար թէէսիսէ օլունան գիյան 460,000,000 »

ՊՈՒ ՇԻՐՔԷԹ զայէթ միւսիտ շէրաֆէթ իլէ թիւրքիատա սիկուրթա գայտ իտէր։

Հէր նէվի սիկուրթա մուամէլաթը, մէսէլա, վէֆաթ հալինտէ, միւթթէլիթ (միքսթ), թրանսիտ վէ սարբէ սիկուրթաներ իտրա էյլէր։

ՇԻՐՔԷԹԻ ՊԱՆԳԱՍԸ՝ Օսմանլը Պանգասը տըր. Թիւրքիա վէ Մէհմանլիքը Շարգիյէ իշլուն միւտիրիյէթը ումումիյէ.—Սթանպալտա Սուլթան Համամընտա Գաթրըմբօղլու Բաստաժը։

Միւտիրը ումումիյի.— ՍԻՄՕՆ ԳԱՅՍԷՐԼԵԱՆ
Միւտիր.— ՄԻՀՐԱՆ ՏԷՐ-ՆԵՐՍԷՍԵԱՆ

Մէհմալիքը Մահրուսէնին հէր թարաֆընտա խուսուսի ագանտալարը վար տըր։

Մէսուլը Խմբագրի՝ ՅԱԿՈԲ ՎԱՐԺԱՊԵՏԵԱՆ