Ն 6105 — 1905 ԳՈՒՆԻՍ 11 ՀՈՒՄԱՍ ԷՐԹԷՍԻ — 1323 ՐԷՊԻ ԻՎ ԱԽԸՐ 20 — ԵՒՐՄԷ ԳԻՐԻՆՃԻ ՄԷՆԷ

20 ԿՈՊԵՔ

ՋԷՐԻՏԷԻ ՇԱՐԳԻՅԷ

20 ԿՈՊԵՔ

1877 ՕԷՆԷՍԻՆՏԷ ԹԷՍԻՍ ՕԼԸՆՄԸՇ ՏԸՐ

ԲՕԼԻԹԻԳԻՅԷ ՄԻԼԼԻՅԷ ԹԻԻՃՃԱՐԻՅԷ ՍԱՐՐԱՖԻՅԷ ՎԷ ԻԼՄԻՅԷ

صاحب امتیاز: جیوەلکیان — ԵԷՎՄԻ ԿԱԶԷԹԱ — جریدهٔ شرقیه (۱۲۹۳ سنه‌سنده تأسیس اولنمشدر)

DJERIDEI-CHARKIE
FONDÉ EN 1877

ԱՐՏՈՆԷ ԳԻՆԱԳԻԼԱՐԸ

	12 ամսեայ	6 ամսեայ	3 ամսեայ
ԻՍԱՆՈՒՄ	140 գր.	70 գր.	40 գր.
ԹԱՇՐԱ	150 »	80 »	45 »

Մեկ թիւը 20 գր.-ոսկի

ԻԼԱՆԱԹ ԳԻՆԱԳԻԼԱՐԸ

Լիսէի, Ռուսիոյ վէ Յունաստանի համար գր. 5
Կիւնէի սակիպէ սահիբէրը » 3

Խառնիճանէի Մթանոցաց Պաղը Ալի Հասան-էֆէնտի նումէրօ 20 ձիվէլէկան մթոցասրնաս սրը։ Գրաֆիկէի մէվասա հաղդնաս կազէթանէն սակիպ վէ մէսուլը ՏԻԳՐԱՆ ՃԻՎԷԼԷԿԵԱՆ մշակասաթ օլունա։
Մէվասրը նաֆիյա սահիբ պէնալէր մէհէմանէն գազալ օլունմագաք վէ սէրք օլունմայան էվրագ իսկ օլունմայագաք։

ԳԻՆԼԻԿ ՀԱՎԱՏԻՍ

ԱՀՎԱԼԸ ՀԱՐԳ

Թօքիօյան իւր օլուհարզնա կէօրէ, կէնտանան չըմալա սօղրու իւէրլէմէք օլան մէնէրալ Հազէկովա օրասը իւէ Ռուսլար արասընա պիր մահարեպ վուգալ պուլմըշ սրը։ Ճարտնար՝ Թիւմէն նէհրիի կէչմէկէ հաղրլանը յորար։

Ռուս սաքերներին պէօյիւք գըմը Հալուանիանա Թէհռանի թիմէքտէ սիր։ Նիմախէն օրասա 7 ֆրգա Ռուս սաքերի Թօրլանմըշ սրը։

Ճարտիանը Ամերիգա սէֆիրի՝ սուլ մարթախասլարընը իմթիխանան լիվվի միւթարէքէ ագա օլունմայանարը սուրեթը գաթիլէաք Մ. Ռուզվիլթ Թէպլիղ իմմի սիր։

Ճարտիա հիւքիւմէթի՝ մէյանը մահարպէաք պիր միլեան սաքեր պուլընարմազ գարար վէրմի, վէ չիմախէն հեր Թարֆնա եէնի սաքեր սիլան ալթնա ալմագա պայլամըշ սրը։

Ժէնէրալ Լինէվիչ Խարպէրի Թանգիմ իթիրաքէն սօնրա հեր սիւրիւ իմթիմալթա գարյը ատնա չըմալա պուլընան Զիլիգար մէվգէրնաք տաթի իսթիքամար եարարըմը սրը։

Ռուսիանը Ռեքին սէֆիրի՝ Զին խարիթէի նեգարէթինէ պիր նօթա վերիպ պանան իլ պուլուգ սէնէ եվվել Զին իլե ագա իթիրի մուգավէլէ մուհիպնէ, Մանկիսթանանա պիր սէֆիրօյու խաթը ինչա իսէէյինի պիւրմի իմի։ Գու խապէր Բէգինէն վերիմէջիլ պէրապէր, եասսըզ օլա կերէք սրը։ Չինքի Ռուսիանը պէօյլե պիր Թեչեպիս իթմէկէ պու կիւնքի նէ մէվգէի վէ նէ սէ իգթիսարը միսարա սէլել սրը։

Ռուսիա հարպիւէ նազրը ժէնէրալ Սախարօֆ իսթիֆա իթմիշ իմի։

— —

Ֆրանսա պաշ վէքիլ վէ խարճիյէ նազրը Մ. Ռուվիյէ՝ Մարօգ մէսէլէսի հագգնաս Ալէմանիանան սէրմիյան իթիկի մէթալիպաթա էվվպէն վէրարկի նօթանը սարր սէվլէթլէրէ Թէպլիղի իչին Ֆրանսա սէֆիրլէրինէ էմր վերմի սրը։

— —

Բաքա Օնանը Պիսա՝ Թէպիլը հավա իչին Բօմա էվարընա պուլընան Քաթել կոնսալֆօ քէօշկինէ կիրիպ օրասա պիր գաշ հաֆթա գալմագաք իմի։

— —

Սրանիա բիճալընան Մ. Մանթէրօ Ռիսա՝ եէնի գապինէթօյը Թէշքիլ մէմուր օլաբ, նազրլարընը խմէրինի գրալ Ալֆօնսա Թագիմ իթմի սրը։

— —

Իրան Շահը հազրէթլէրի իլե պիրլիքտէ սէյահաթ իսէն մահասրմը Նասրէթ իւս Սալթանա իլե հաֆիսի Իթիսամ իւս Սալթանա՝ Իրանա ավտէթ իթմէյիպ Վիէննասրաքի Թրէգրաֆնամ սրքերի մէքթէպինէ Թահսիլ էյլէմէք իւզրէ մէզքիւր չէհիրտէ գալմագալար սրը։

— —

Սրանիա-Ամերիգա մահարեպէսինէ Քիւպալալար օրասաներն գամանանը պուլընան մէնէալ։ Մագիսմ Կոմէզ Հալանա չէհրինէ վէճաթ իթմիշիր։

ՏԱԽԻԼԻՑԷ

Իօքնեարուն իլե Հալեպ արասընա պաշխար իլե միւթէհարրիք սաճիկլու վէ եա էյլեքրիգլի վէ եա պուխարլու միւթէհարրիք պիր Թըրամվայ խաթը Թէէսիսի վէ այրընա եէնտ թիճճարիյէ նազլի իչին ուճագ վագոնլար ինչասը հագգնասա պաղը չարթլարա վէ 75 սենէ միւսաեթլէ եօհսեւլերինէ իմթիյազ վերիմէսի իսթիրհամընը հավի կիրիալի Լայիթ վէ Զէյնէ օղլու Կարապէտ իմզալարընայա Նաթիա նեգարեթինէ պիր արզու հալ Թագիմ իսթիմիշիր։

ԳԻՆԼԻԿ ՀԱՎԱՏԻՍ

ԱՀՎԱԼԸ ՀԱՐԳ

Թօքիօյան իւր օլուհարզնա կէօրէ, կէնտանան չըմալա սօղրու իւէրլէմէք օլան մէնէրալ Հազէկովա օրասը իւէ Ռուսլար արասընա պիր մահարեպ վուգալ պուլմըշ սրը։ Ճարտնար Թիւմէն նէհրիի կէչմէկէ հաղրլանը յորար։

Ռուս սաքերներին պէօյիւք գըմը Հալուանիանա Թէհռանի թիմէքտէ սիր։ Նիմախէն օրասա 7 ֆրգա Ռուս սաքերի Թօրլանմըշ սրը։

Ճարտիանը Ամերիգա սէֆիրի՝ սուլ մարթախասլարընը իմթիխանան լիվվի միւթարէքէ ագա օլունմայանարը սուրեթը գաթիլէաք Մ. Ռուզվիլթ Թէպլիղ իմմի սիր։

Ճարտիա հիւքիւմէթի՝ մէյանը մահարպէաք պիր միլեան սաքեր պուլընարմազ գարար վէրմի, վէ չիմախէն հեր Թարֆնա եէնի սաքեր սիլան ալթնա ալմագա պայլամըշ սրը։

Ժէնէրալ Լինէվիչ Խարպէրի Թանգիմ իթիրաքէն սօնրա հեր սիւրիւ իմթիմալթա գարյը ատնա չըմալա պուլընան Զիլիգար մէվգէրնաք տաթի իսթիքամար եարարըմը սրը։

Ռուսիանը Ռեքին սէֆիրի՝ Զին խարիթէի նեգարէթինէ պիր նօթա վերիպ պանան իլ պուլուգ սէնէ եվվել Զին իլե ագա իթիրի մուգավէլէ մուհիպնէ, Մանկիսթանանա պիր սէֆիրօյու խաթը ինչա իսէէյինի պիւրմի իմի։ Գու խապէր Բէգինէն վերիմէջիլ պէրապէր, եասսըզ օլա կերէք սրը։ Չինքի Ռուսիանը պէօյլե պիր Թեչեպիս իթմէկէ պու կիւնքի նէ մէվգէի վէ նէ սէ իգթիսարը միսարա սէլել սրը։

Ռուսիա հարպիւէ նազրը ժէնէրալ Սախարօֆ իսթիֆա իթմիշ իմի։

— —

Ֆրանսա պաշ վէքիլ վէ խարճիյէ նազրը Մ. Ռուվիյէ՝ Մարօգ մէսէլէսի հագգնաս Ալէմանիանան սէրմիյան իթիկի մէթալիպաթա էվվպէն վէրարկի նօթանը սարր սէվլէթլէրէ Թէպլիղի իչին Ֆրանսա սէֆիրլէրինէ էմր վերմի սրը։

— —

Բաքա Օնանը Պիսա՝ Թէպիլը հավա իչին Բօմա էվարընա պուլընան Քաթել կոնսալֆօ քէօշկինէ կիրիպ օրասա պիր գաշ հաֆթա գալմագաք իմի։

— —

Սրանիա բիճալընան Մ. Մանթէրօ Ռիսա՝ եէնի գապինէթօյը Թէշքիլ մէմուր օլաբ, նազրլարընը խմէրինի գրալ Ալֆօնսա Թագիմ իթմի սրը։

— —

Իրան Շահը հազրէթլէրի իլե պիրլիքտէ սէյահաթ իսէն մահասրմը Նասրէթ իւս Սալթանա իլե հաֆիսի Իթիսամ իւս Սալթանա՝ Իրանա ավտէթ իթմէյիպ Վիէննասրաքի Թրէգրաֆնամ սրքերի մէքթէպինէ Թահսիլ էյլէմէք իւզրէ մէզքիւր չէհիրտէ գալմագալար սրը։

— —

Սրանիա-Ամերիգա մահարեպէսինէ Քիւպալալար օրասաներն գամանանը պուլընան մէնէալ։ Մագիսմ Կոմէզ Հալանա չէհրինէ վէճաթ իթմիշիր։

ՏԱԽԻԼԻՑԷ

Իօքնեարուն իլե Հալեպ արասընա պաշխար իլե միւթէհարրիք սաճիկլու վէ եա էյլեքրիգլի վէ եա պուխարլու միւթէհարրիք պիր Թըրամվայ խաթը Թէէսիսի վէ այրընա եէնտ թիճճարիյէ նազլի իչին ուճագ վագոնլար ինչասը հագգնասա պաղը չարթլարա վէ 75 սենէ միւսաեթլէ եօհսեւլերինէ իմթիյազ վերիմէսի իսթիրհամընը հավի կիրիալի Լայիթ վէ Զէյնէ օղլու Կարապէտ իմզալարընայա Նաթիա նեգարեթինէ պիր արզու հալ Թագիմ իսթիմիշիր։

—Իդմիրատ քեատին կէօղթեբէ մէվգբինէն Զէյմէյէ գատար պուխարլա միւթէհարրիք պիր Թրամվայ խաթը Թէէսիսի իչիւն լազըմ կէլէն իմթիյազը եօհսեւլերինէ վերիմէսի հագգնասա սրաա։ Մէհմէտ Բէյնա պէյ իլե չիւրէքքասը Թարֆլարրնասան Թանգիմ իսթէրէք Թագսիմ օլունան մազազաթա Շուրան Տէվլէթ բիյասէթինէն պա Թէգքերէ Նասֆիա նէգարէթինէ կէօնտէրիլմիշտիր։

—Սէլանիք վիլայէթինէ Գայալար մանթագասը խարիճինէ եչգէյա գուհուր իթթիկի խապեր սալընմըշ վէ սերհալ մահալը մէզքիւրէ գուվվէթլի միւֆրիզէլեր սէվգ օլունարագ Թէնքիլ իսթիսիկի՝ Սէլանիքսէն մէրճիրինէ իչար գէլընմըշ սրը։

—Խուսուսի օրմանլարասան եարբլամագա օլան քերէսթէլերէն սալընմասը իճագ իսէն էօյր հագգրնասա պիր գարար իթթիխազէյա պուպագաք սուի խաթիմալ վուգուրնաք մէյասան պրագբլամասրընը իգթիգա իսէնլերէ էմր ու Թեպլիղի մերճիրինէ սրը ու իչար գէլընմըշ սրը։

—Սթօգհոլմ Օսմանլը սէֆիրի օլուագ մէէգուսնէն Բարիգաք պուլընան պիրինճի ֆերիգաթուճ։ Շերիֆ բաշա հագրէթլերի՝ ասվէթը մահասուսէ իւզերինէ կէչէն հաֆթա հեր սէնէ վերիմէսի միւթասա օլան Սէն-Սիր սէքթէպի մէէգուլլարը զիլաֆէթինասէ հագգը պուլունմըշտր սրը։ Ասթուճ։ Շերիֆ բաշա հագրէթլերի՝ բէիթը ճիւմհուր եասվէրլերինէն միրասլայ Բէպիլ, գօմանան Լաֆօսթ իլե մարքի Մօսապրէ, պարօն սը կրանանմէգօն վէ մարքի Տօրզանմագ Թարֆքինան վուգալ պուլան Թէքլեթի իւզերինէ, բայաթ միւսարիւէյհ մէքթէպը մէզքիւր մէէգուլլարը մէճլիսի ըրյասէթինէ ինթիխապ օլունմըշ սրը։ Գու ժեսասմէրէնէն խիթմանա գատար հազրրուն արասընա ֆեվգելասէ ասապը մուխասէսէթ կեորիլմէքտէ իսի։

—Նիֆին Ուլբճագ քեօյու էհալինէն սէյրիմէնճի Տիմիրի՝ պիր Թարլասա պուլընարդը սրրասա, երլարրմ իսապէթլէ միւճուսը քեսմիր հալինէ կելիպ Թէլեֆ օլմուշ սրը։

—Ճէվսիրճի Գարամանճան Կարապետ էֆ. քերիմէսի Մասամ Տօգթ. Թորգամեան իլե պիրլիքտէ պու կիւն Բարիզ ազիմէթ իսէճէք սրը։

Բէգալիք Մասամպէլ Հոյոս պիր գաշ այ հէմշիրէսի նէգաթնաք կէչիրմէք իչիւն սրեն Էվրօրայա կիթմիշ սրը։

ՀԷՐԷՔԼԻՏԷ ԶՈՒԽԱ ՖԱՊՐԻԳԱՍԸՆԸՆ ԲԷՍՄԸ ԲՐԻՇԱՏԸ

Հերեքլ ֆապրիգաի Հիւմայունքնդն սերեճէի Թերագգը վէ միւքէմ մեիլիյէթի հագգնասա կապէթմըզասա հեր զեման մաիւմաթ վերիմէքտէ սրը։ Մէղքիւր ֆապրիգասա պու սէֆա չուհա եարմագ իչիւն եէնիսէն պիր սարիրէ եարբլմըշ վէ եարբաղը չուհալար խիւնեասա չուհա եարան ֆապրիգալարդն ճիւմէսինանէն գիլասէ բէվամ գալանմըշ օլան Վիէննանդն ժօղեֆին ֆապրիգասանան եէնի եարբլան սարիրէնդն գիլճիմէ ալեաթ ու եաեվաթը կէթիրիլերէք, վէ մէղքիւր ֆապրիգայա մանասուսէն միւթէֆէնդն միւհենասիլեր ճէլպ իսիլերէք պունլար մարիֆէթիյլէ Թանգիմ օլընան բլանլար իւզերինէ ֆապրիգա պինասը զայէթ մէթին վէ մունթազամ սուրէթաէ եարբլմըշ օլուպ սիւն սախիրեմը քիչասը իճրա իսիլմիշ սրը։

Բէմը քիչասասա հազրը պուլընամագա մէմուր օլան հէյյէթի կէօթիրմէք իչիւն Շիրքէթը Խարիյէնէն 31 նօմէրօյը վաբրը Թախսիս իսիլմիկնանէն, Խազինէի Խասսա Շահանէ նազրը սրուն. Սագդ Ցավհանէս էֆ հազրէթլերի իլե միւսԹէշրը վէ մուհասէպէի սրուն. Խալիս էֆ. Մէֆբուլարը Հիւմայուն վէ Հերեքլ ֆապրիգա Հիւմայունը միւսիրի սրուն. Աքիֆ էֆ., Էմլաքը Հիւմայուն գօմիսիոնը բէիսի սասա. Մուսթաֆա էֆ., Էմլաքը Հիւմայուն գօմիսիոնը ադարնան սասա. Հաֆեզ Մէհմէտ Բէֆիդ էֆ. վէ Խազինէի Խասսա Շահանէ մէմուրինը քիրասը իլե Ֆէտխանէի Ամիրե վէ Գարամուսալ ֆապրիգալարը մէմուրինը ֆենենիյէսի վէ սաիր զեվաթ վաբօրլա Հերեքլէյե կիսիպ ֆապրիգա մէմուրլարը վէ ամելէսի Թարֆքինան խաթիգալ օլընմըշ, վէ եէնի եարբլան սարիրէնդն գարաւսոր եանքնա կիսիլերէք, օրասա սուսի էսմր ու իճլալը հազրէթը Շեհրիյարի եաս ու Թէքբար խիսիրէք գուրպանլար քեսիլմիշ, վէ պունասան սօնրա սարիրէնդն գարաւլարը տէյլըզ ուսթալարլա իշհիլեր հէման իշ պայլնա կէչերէք, մաքինալար իշլէմէկէ պայլամըշ սրը։ Հէյէթ ազասը ֆապրիգանդն հեր Թարֆքնը կէզմէյ սիր։ Իպրու յասխա ֆապրիգասը 12 սարիրէանդն միւրէքքեպ օլուպ, հեր սարիրէաէ յուխա վէ պունա միւսասիլ յէյլերին իմալի իչիւն իյնասաղ իսանդն իյլերիկեօրեճէք ալեաթ վէ եաեվաթ վարարը։ Մաքինալարդն մէճմուր 2ենէ պայիղ օլմագասա վէ հէրբիր սօն սիսթէմաէ պուլընմագասա սրը։ Մաքինալար սուիլե աեօնմէքտէ իսէ աէ, իշճաղընասա պուսարլա սա իշլէմէք իւզրէ միւքեմմէլ գազանլար ճէլպ իսիլմիշ սիր։

Գու սն իքի սարիրէ վէ մաքինալար իչիւն 50,000 լիրասան գիյասէթ սարֆ օլունմըշ սրը։

Հէյեթը մահասուսէ ֆապրիգալարը կէզարքաէն սօնրա սուլրն մէնգասրնը սա Թէմալա իթմիշ սրը։

Գու ֆապրիգասա եարբլան էն պիրինճի նէվ Լաւի չուհասրնդն արչրնը 42 զրուչա գասարիմլ օլամազը պիլիհասագ անլալրմըշ սրը քի, մէզքիւր Լաւի չուհասրնդն արչրնը Տերասաաէթ բիրցասրնասա 80 գր.-սան ալագը սլընդպ սարբլմամագասա օլասալընան, գաս. ֆապրիգանդն ֆահասէսի անլալրմըշ սրը։

Հէյեթ ազասը սաս մէնգասրնասան ավէթաէ Հերեքլ ֆապրիգասընդն թասա սալընդնասա սարիրէ մէմուրի իթմիշ վէ Զաթը հազրէթը Բասիլեսի իչիւն Թէքբար սուսա վէ Թէմէննիյաթ վուգաս պուլմըշ սրը։

Սասաթ 8սէ հէյեթը մահասուսէ վասրբա պինէրէք ավէթ էյլեմիշ սրը։

Մէղքիւր ֆապրիգասա ֆէս եարբամագ իչիւն լազըմ կէլէն Քերթիպասթն սերասէսթը իճրա պուլունասրդը իչիսիմիշ սրը։

Պէօյիւք պիր Թօր մահասրէպէսինէ պայլանմըշ սրը։

Ճարտնարդն սաղ ճէնասը զիլասէսի իլե իւէրլէմիշ սրը։ Գու ճէնասա գօմանասա իսէն ժէնէրալ Քուրբի Բասիլը իլի միհիմ մէվգիսէն չըգարարգասան սօնրա էսնիլէ գաթասրագ ֆիրինէ սիւլմիշ սրը։ Բասիլը չըգարարգասան սօնրա սուրեթլա գաթասրագ ֆիրինէ սիւլմիշ սրը։ Բասիլը զայիսթը բէք չոգ սրը։

ԹԷԼԵՊ ՊԱՇԸ ԹԷԱԹՐՕՍԸ

Տիւն ագյամ իքինճի ասէֆա օլասրագ «Վէրօնիք» նամ օբէրէթ հճրա օլընմըշ վէ իւլ ասէֆաքի կիպի ֆեվգելասէ Թագսիր օլընմըշ սրը։

Գու ագյամ մէվգիի Թէմալայա վազ օլընան «Լէվէնթիւթ Ժուռ. սը Գիւրէթ» օյունընասա Գիւրէթ բոլընը մասմագել Տէմօլասա սերէօհասէ իթմիշիր։

Եարբնքի բաղար ագյամրսը վուգու պուլանագ «Լա յանթէզ ատ ռիւ» նամ օյունասա, «Լոլ բոլընը մասմագել Տէմօլասա իյիա իսէճէք սիր։

ԻՆԷԼԷԿՐԱՏ

ԱԺԱՆՍ ԳՕՆՍԹԱՆԹԻՆՕՊԼԸՆ ՊԱՍԻ ԿԻՒՆ

Եօլէն վագԹը Թէպլիղ իթմիկի Թէէկրաֆլար սրը։

ՃԱԲՕՆԼԱՐԸՆ ՄՈՒՉԱՖԷՐԻՃԷԹԻ

ԼՕՆՏՐԱ 23 յունիս.— Մուգաեանէն չէքիլէն պիր Թէլեկրաֆնամէյէ նազարէն Ճարօնլար Սինիէմինչէյի իչղալ իթմիշլեր, վէ ելեէվմ ժէնէրալ Գավլիպարդն պուլընարդը Միքարինկ իւզերինէ եէրբիսմէքտէ պուլընմըշլար սրը։

Պէօյիւք պիր Թօր մահասրէպէսինէ պայլանմըշ սրը։

Ճարօնլարդն սաղ ճէնասը զիլասէսի իլե իւէրլէմիշ սրը։ Գու ճէնասա գօմանասա իսէն ժէնէրալ Գուրբի Բասիլը իլի միհիմ մէվգիսէն չըգարարգասան սօնրա էսնիլէ գաթասրագ ֆիրինէ սիւլմիշ սրը։ Բասիլը զայիսթը բէք չոգ սրը։

Գեօյիւք վէ գաթի մահասրէպէսինէ Քիրինճէ վուգուա կելեճէյինէ պէք լեենիյօր։

—Սեուլասան իչար օլընբյոր,

«Գօրճասէքի Ճարօն սասքիրինէն պիր ֆըրգայա գօմանասա իսէն ժէնէրալ Իզիքի հիւքիւմէթինէ կէօնտերարկի ըսբօրսա Թիւմէն նէհրինի կէչմէկինէ, վէ Բօսիէթ իսթիհքամլարընը արգասան գապք իչիւն վասի մզգնասա պիր չէվիրմէ հարէքէթի իճրա իթմէքտէ օլասալընը սպլանմիշ սրը։»

—Նակազաքի լիմանընասա պուլընան 8 Ճարօն նագլիյէ կէմիսինէն Բօսիէթ քեօրֆեզինէ չըգարմագ իւզրէ սաքեր ալընընը Սեուլասան իչար օլընբյոր։

Ասաքիրը մէզքիւրէ Գօրճասէ իճրայը հարէքէթաթ իսէն ժէնէրալ Հազէկովանդն օրասուսդնա միւվազի պիր խաթթ Թէագիպ իսերէք Վըլասիվոսթոգ իւզերինէ եէրբիյէճէք սրը։

—Զուչիմա մահարեպէսինէ էսիր սիւչեն Ռուս զապթանընդն պուլընարդը մահասրէ պիր հասրեսէ գահրը իթմիշ սրը։

Մէհրուհ օլան զապիթլեր սիրբալ Նեպոկոֆֆ իլե սակեր եարբլը զապթանը հարպա կիրիչէքսիզին Թեսիմ օլասագլարընասան սալընը մուսթեզէ էյլեսիքլերինէն արասրընասա միւնազասա չըգմըշ սրը։ Ճարօն մէմուրլարը պիր ֆենալեգ զահուրընա մէյասան վերմէմէք իւզրէ եարբլը օլմայան զապիթլէր իլե սիրբալը պայլա պիր մահալե նազլ իթմիշլեր սրը։

—Մարեչալ Օյամա գանը պիր մահարեպէսինէ սօնրա, Ռուսլարը սազթմըշ վէ քէմալը սիւրթլա իլերիյե սօղրու հարէքէթաթ պուլընմըշ սրը։»

ՎԱՇԻՆԳԹՕՆ.—Ամերիգա Բիւթերին պէյանընա կէօրէ, սուլ միւզաքերաթը գօնթ Լամսաորֆրն բասխաթ. սըզլըզը երլզինասէն Թէէխիրասա օգրամըշ իսէ աէ, սոլ քեսիլմէմիշ սրը։

ԲԷԹԷՐՍԹՈՒՐԳ.— Կուչչուլինասէն Բէթերսպուրգ ամանընընա իչար օլունբյոր,

«Ժէնէրալ Լինէվիչին Ճարօն օրասուսը Թարֆքինան գուչասրլըմըշ օլասուզնա սահիր ամանսարդն վերասիլ խապերին սոլ ու էսարը եօգ սրը։ Ճարօն սասքիրի պու սրրասա Ռուս օրասուսդնը ճէնուպ ճէպհէսի էօնիւնասէ պուլընբյորար։»

—Ամիրալ Ալեքսիէֆ Միւնթէհան Շարգ վալիլիկի մէմուրիյէթինասէն ազլ օլունասրագ Շուրան Տէվլէթէ սագ թային օլունմըշ սրը։ Եավերը ումմաի իւնվանընը մահասֆազա իսիլյոր։

«ՔՆԵԱՔ ՍՈՒՎԱՐՕՖ» ՉԳՐՀՀԱՐԸ

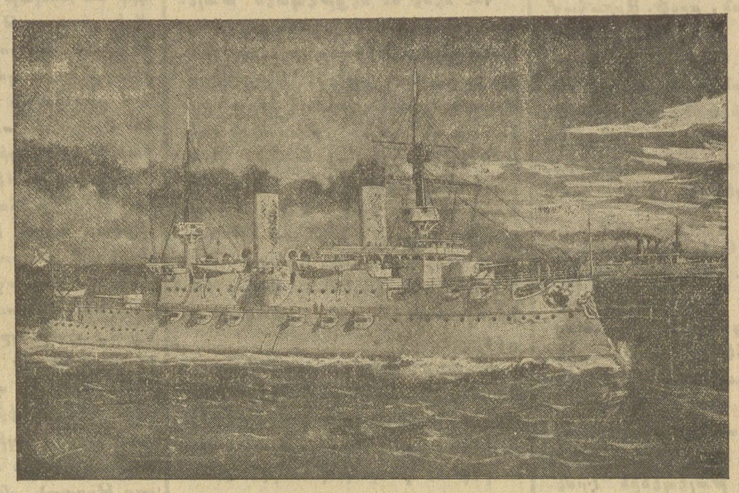

Գու զրրնը «Քնեաք Սուվարոֆ» մարտանաւի ՀԱՐԿԱՅԻՆ ՀՐԱՑԱՆԸ Սեւ ծովի մէջ։

ՄԱՐՕԳ ՄԷՍԷԼԷՍԻ

ՖՕՆՏՕԼԱՐԸՆ ՏԻՒՇՄԷՍԻ

ԲԱՐԻԶ 23 յունիս.— Ամանս հավատ պերվեհհը սաթ իչար խաթյոր. «Գօրսասրը, ալեկսանսս Բարեպ պրոսասրընդն գարանմասը մուսմէլաթընա օլասագճա հրսա օլունբը պիր սուլգինինիք հասրլ օլասուլ սրը։ Գու սուլգինինիք խարիճի բոլիթիգասա միւլգիկաթ գուհուրը գօրգասընասան իւէրի կելմիշ սրը։

— Ամանս հավատ կէօրէ, պու կիւն ելիպզ սերայընասա Մ. Լուպէնին բիյասէթի ալընընասա իճթիմա խանէն մէճլիսը վիւքելասա, պաշ վէքիլ վէ խարճիյէ նազրը Մ. Ռուվիյէ Ալէմանիա իլե Մարօգ մէսէլէսի հագգնասա պայլանմըշ օլան միւզաքերաթն հալը Թարֆիյէ հերեյան իթթիֆագինի պիլասրմիշ սրը։

ՊԷՐԼԻՆ —Ալեմանիա պաշ վէքիլի ըրէնս ֆօն Պիլօվ, պու կիւն Ֆրանսա սէֆիրի Մ. Պիհուրը հուզուրընա գազալ իթմիշ վէ ուզուն ուզասրյա կէօրիւմիշ սրը։

ԶէՓԻՆԷ— Եգասրա ճիհէթինասէ հարէքէթաթ արգիյէ սեվամ խաթյոր։

ՆԻՒ-ԵՕՐԳ.— Տիւն խապէր վերիլէն չըմէնասրֆէր գազասրը զանն օլունասրընդնասան սահա գիյասէթ վասխիմ օլմուշ սրը։

Էնգազ ալթընասան 24 Թէլեֆ վէ մէճբուհ չըգասրլըմըշ սրը։ Թէքմիլ վագոն-լի եօլճրարը եասնմըշ սրը։

ԱԺԱՆՍ ՆԱՍԻՕՆԱԼ

ԼՕՆՏՐԱ 23 յունիս.— Ամանս Բիւթերին Թօքիօ մուխասիրինասէն,

Ճարօնիա հարպիւէ նազրը Մանչուրիասէի Ճարօն օրասուսրընա խիթասէն պու կիւն պիր պէյանանամէ նէյը էյլեմիշ սրը։ Գու պէյանանամասա ինինգասրը սուլհ հէնուզ չիւգհէլի պիր քէյֆիյէթ օլասրզնը, վէ պունասէն ալէյհ սուլհը Թէգասրբիրի բէք ուզագ պուլընասրզնը անլասրարագ, հեր քէսին վագիֆէսինի պէօյիւք պիր համիյէթ վէ զայրէթլէ իւիք իթմէսի լազըմ կելասրիկինի պէյան իթմիշ սրը։

«Հարպիյէ նազրընդն իֆասրաթ գասթիյեսի Ճարօն օրասուսը իւզերինասէ պէօյիւք պիր Թէէսիր հասսալ կէթիրմիշ սրը։ Գու միւլգիգասէ սէօյլերին սէօյլենմէսինասէն Ճարօն օրասուսդնը մահիմմ պիր մահարեպէյէ կիրիչէճէյի անլալրլյոր։»

— Ժէնէրալ Լինէվիչ օրասուսդնը պէօյիւք պիր ինթիզասրզլզգա կերի չէքիլմիկի խապէր վերիլիյոր։ Ճարօնլալար սօն սէֆա զասթ իթթիքերի մէվգբլարասան պաշգա տի կեր պիր չոգ միհիմ մէվգը սասհ

իչղալ իթմէկէ մուվաֆֆագ օլմուչլար սրը։ Ֆագաթ սասիմ սէվամ խաէն եազմուրլար հարէքէթաթ սաքերիյէյ մանի օլբյոր։

—Ամանս Բիւթերին Վաշինկթանասան ալասրզը մուխիմմա նազարէն, Ռուսիա հիւքիւմէթի Մ. Ռուզվիլթին իսարրը իւզերինէ ագաբ միւթարէքէ իչիւն Թէվասսուլը Թաւլեպ իթմէկէ գարար վերմիշ սրը։

Գու գարարասան սօնրա Զարֆիյէթի Ամերիգանդն Բէթերսպուրգ սէֆիրի Մ. Մէյերէ բէսմէն իչար իչիւն գօնթ Լամսաորֆա եմր վերմիշ սրը։

ԲԷԹԷՐՍԹՈՒՐԳ.—Ինիգասրը միւթարէքէ իչիւն Ռուսիա Թարֆքինասան Ամերիգանդն Բէթերսպուրգ սէֆարէթինէ վուգու պուլան Թէպլիղասթ սէֆարէթը մեզքիւրէ Թարֆքինասան Ամերիգա բէսիսինէ սերհալ պա Թէլեկրաֆ իչար խաթմիշ սրը։

Պիր գաշ կիւնէ գասար միւթարէքէնէն ագա օլունասրզը գավիէն միհրեքմէլ սրը։

ՖՐԱՆՍԱ ՎԷ ԱԼԷՄԱՆԻԱ ԱՐԱՄԸՆՏԱ

ՄՈՒՀԱՐԵՊԵ ԳՕՐԳՈՒԻՍԸ

ԲԱՐԻԶ 23 յունիս.—Գօրասասա Մարօգ մէսէլէսինասէն սալալը գօրգու վերիճի խապերլեր չեգմըշ օլմաղլա, 98.45է այրլան 100սէ 3 Ֆրանսըզ եօհսմը 97.60ա գասարը աիւմիւշ սրը։ Լաքին սասթ իւչէ չարեէք գալա սահա էյի խապերլեր ալընմըշ օլմաղլա, եօհսմ խասֆիֆճէ եիւքելմիշ վէ 97.80է գասարը չեգմըշ սրը։

—Ֆրանգօ-Ալեման հահասէսինէ սահիր է՝ն սիւթթիլիթ վէ է՝ն գօրգու վերիճի բրվասէթլեր սէվերան խաթյոր։ Պիր բրվասէթ կէօրէ, «Բեօրիլիչ Զայթունկ» կազէթասը սէմիյ քի, Մարօգ մէսէլէսինէն Թէսվիյէսի իչիւն Մ. Ռուվիյէ Թարֆքինասան սերմիյան խաթիէ խասասլարասան սօնրա սրթրգ պիր սուրէթը իթիլաֆ մէյասանա կէթիրմէ ճիհէթինի սիւլհմէյիպ սիլահա միւրաճասաթ իթմէք լազըմ կելիր։ Բարիզ պրասասը վէ բիցասը պուսէօղլերասէն ֆէվգելասէ միւթէասիր օլարագ պեօրիւք պիր Թեսէնէն կէօսթերմիշ սրը։

ԲԱԹԹԼԻԹԻՍԱՆԷ ՀԱՎԱՏԻՆՍԱԹԸ

Երուսագէմ մանասթիրը խարէ մէմուրը Տ. Մասթէս Վ. Գայգճեան, սիւն Բաթրիգխանէյէ քէշիսէ էյլեսիկի պիր Թէլեկրաֆսա, մանասթիրդն միւթերաքիւմ հիսագլարընդն պուրասա Թէագիգի եանասրնասա պիր Թէհլիսիզ օլմագ վէ մանասթիրդն մէվգուսա գարը, էմ-

լաքը, սաթլան էվլաքը վէ սարէ-սի հագգէնաա թանգիմ օլունան մաւ-ֆասալ բարբրթ վէ ճէսվէլլեր թաթգիդ վէ բուլէթ իշէուն Բաթ-րիդխանէյէ սոզրու եօլա չեգաբլ-աբզանը իշար էթմիշ սէր։

Գալաթասարայի կեդրոնական Վար-ժարանէն Էրմէնիճէ իմթիհանը սիւն իճրա օլունանը, Բաթրիդ Սրբազան հաղրէթլերի իլէ Տ. Մկրտիչ վէ Տ. Դէորդ Եպիսկ.լար, Տ. Տոճատ Ծ. Վ., Հ. Գաբրիել Ծ. Վ. Մենեվիշ-եան, Գալաթա քահանայլարը, Մեա-րլիգի նէղարէթը ճէլիլեան Թարաֆքն-եան Մէքթէբիզ զայրը Միւսիւիմ միւֆէթթիշլերինանէն իշղ. Սիւրէյա պէյ, Ուսուֆ. Խորհուրդեան Աստ-նապա Տօղթ. Աճէմեան պէյ իլէ Սաեփան էֆ. Կուրթկեան, վէ Կա-բաղեա էֆ. Խորասանճեան, բրո-ֆէսէօր Թօրճեան, բրօֆ. Արրահամ-եան, Մարկոս էֆ. Աղաբէկեան, Աբրահամ էֆ. Այվազեան, Արշակ էֆ. Ալպոյաճեան սաա վէքիլի Ին-ճէեան էֆ. Ճիբիդեան, Թիւրքզեան, Սարայարեան էֆ.ներ մէքթէպ մուսլիմների, կաղէթ մուհարրիր-ների վէ սարի զեվաթ հաղրը պաս-լանմիշլար սրը։

Աթիգ էրմէնիճէ (գրական) մուսլ-ման Ճակոբ էֆ. Գուրդէն, չակիր-սանա լիսան վէ էսթեթիկա հագ-գէնաա պիրիր գրական Ռիպ եաղ սրբմիշ օլուպ, հէր պիր չակիրա քէն-սի եաղզանը օգուսիշ վէ Քիրճե-մէրեր էթմիշ վէ լիսան հագգէնաա մուհիմմաթ քանգիյէ վէրեպիմիշ սէր։ Չեյլէ քի, պաս սէնէ էքսալը թահսիլ իշլեան 8 թալեպէնին էրմէ-նիճէ հագգէնաաքի մուհիմմաթ մաթլուպ սերճէճաա կէօրիւմիշ սէր։

Պիր միւսաբէ թաթիլ վէ իսթի-բարհանաան սոնրա, էրմէնիճէ լի-սանը ճէսիս (սալնարհարա.) իմ-թիհանէնա միւպաշիրէթ օլունանը, պաս պապաճ չակիրսան սիւն իմթի-հանաան եվվել եաղզալարը պիր Ռիպ, քի միւթէվէքա Հ. Արսէն Այվազեան իլէ Մաասթիա Գաբա-գաշեանէն եէնի էրմէնիճէ հագգէն-աաքի սայ ու զայրէթլերինանէն պա-հիս իսի, սէրիզ եաղզալարը իլէ պէրպաղը թագիմ էթմէքլէր սրը։

Պունան մասաա սալնարհարա լիսան մուսլիմի Հլանդ Աասաուր էֆ. 1860 թարիխինէ գաասր սալ-խարհարա լիսանլա եսէր եաղան միւելլիֆլերին թերճէմէի հալլերի իլէ եաղզալարը էսերլերի սսիր չակիրսանը իմթիհան իթմիշ, վէ Բաթրիդ Սրբազան հաղրէթլերի սա սիւալար էյրաա էթմիշ սէր։

Կեդրոնական Վարժարանէն Լհոիպ օլունալը էթմիսար վէ հայրէթէ միւթէնասիպ սուրէթաա Էրմէնիճէ լիսանէնէ թերճրա օլունալարը հաղ-ռունան մեմուլէթէթի սէյյանը թերճրա օլունմաճագ մուսլիմներ իմթիհանէնա սաիր միւզաքերէ ինճ-մաթ վէ պաս վեսիլե իլէ մուսլիմներինէ պէյյանը թերճրա օլունմաճ սրը։

Ուսուֆ. Խորհուրդ սիւն Տօղթ. Աճէմեան պէյին թահսիր էրիսաե-թինաա էճթիմա իսերէք, պաս սէնէ սաաբի իճրա օլունաճագ մուսլիմներ իմթիհանէնա սաիր միւզաքերէ ինճ-

Թիպէթ ՏԱՂԼԱՐԸՆՏԱ

ՕՆ ՏՕԳՈՒԶԸՆՃԸ ԳԸՍՄ

—Գօրէսթ գասպէլէսինանէն օլաուզը-նդզը սէօյլէօրսընիզ, պանա նէ. հան-կը գապիլեյ մէնասպ օլաւ իսէնիզ օլունը... պէն անը թանըմամ. Լա-սայա կիսէէք իսէնիզ, եալընդզ պաս եօլան կիթմէք մէճպուրիյէթ եօգ սրը։ Պաս եօլու իրթիսար իթմէք պի-զիմ նաղարբզզաա անը էնինալէթ սիր. չիմսի սիզին իշեան կէրիյ սեսնմէք-ճէն պաշգա չարէ եօգ սրը։

Շաքաոր պաս սեօղէ մուգապիլ սե-սի քի։

—Նանսալ ավէթ իսելիմ... պաս-բայա կելիր իքէն Թիպէթի խբրազլար պաս կէճէ իքի հայվանըմզզը չալալար. պանլարը պաս-պաս հայվանլարբ՝զզը պիզէ իսաե իսերէնիզ, կերիյե կիսե-պիլիրիզ։

—Գէն պաս-բաաա հաասաա իշղերին-սե պաս-ալընը յորբմ, պաս-բաաան իլերաս-սե պաս-ալնան էհալի իշղերինաե հիշ պիր նուֆուզմ պաս-ալընմասըզնաան, պաս հաասաա խարիճինաե չալընան հայվանլարը պաս-լամագ պէնիմ իշէուն գաապէ օլամագ։

Շաքաորդն նիմ մուսթէհզիլանէ պիր թավր իլե։

—Նէ՞ սիյօրսընիզ, պաս-բաաան իլե-բաաե պիր նուֆուզընիզ եօգ մը. ո հալաե պաս-բաաան իլերիր պաղաաբ-նդն նուֆուզը ալթնաա պաս-ալընիյօր սիմգե սիր.—հէվապընը վէրմէսի իշ-ղերինէ, Գամպա Գօմպո պիր գաթ սաա-հա հրաաթալենաի։

Ծագաթ Շաքաոր սա պունը հրա-սթալենիրմէգ իսթիյօր իսի. Գամպա Գամպոնդն հալ սա թավրզ՝ Շաքաորը բեգ զիյաաե մրալթեսիր եալեսիկին-սէն, պաս սա մալթաասալ ագի ճէ-վապալար վէրիյօր իսի։

Շաքաոր պիր սրաբզգ ո սերեճէլեր-սե հրաաթալենաի քի, հէման սիլնա սաբզլմագ պաս-նդն իշէուն հիշ պիր չեյ սելել իսի. պերեքէթ վէրսին քի, եր-նէ ագբզզը սավրանաը սա պաս հալաա պիր հարէքէթաե պաս-ալընմասը։

Գամպա Գամպո՝ հրաաթալենաեն զբբ զբբմբզզբ պիր բենկէ կեբիպ.

պապաճքի էճքիսը վէ միւթալեա-թըմբզզբ էթրաֆը իլե պեյան էթմիշ օլաբզզմբզզան պաս կիւն զրաաթքն թիճարէթ վէ սահասթալարա գբյա-սէն սահա պեօրիւգ պիր բոլնդը սեր-միյան իսեճէյիզ։ Իթալիա գրալը Վիգթօր Էմմանուել թարաֆքնաան Բոմասա պեյնէլմիլել պիր զրաաթ գանֆերանսը ագա իսիլմեսի իշեան վուգաս պալան թեգլիֆի, գանֆե-ռանսքն իճթիմա խաւագ հէման իքի հանֆթա եվվել միւզագերաթքնա խի-թամ վերմիշ, դայէթ միւհմ գա-բարլար իթթիֆագ էթմիշ օլմասը, խիլասա գանֆերանսա սեպեպ օլան ֆիթթը ու թեսավվուրա մասաի պիր ըենկ վերիլմեսի, մեգթիւր բոլնդ պեօ-սիւքլիրնե գաթեն են գբյմբզի պիր սելել սեր։

Սանաթլար իլե թիճարէթին պաղլնա եսասընը թեշքիլ իսեն թա-պիր մահասալաթ օլմազլա, սիւլիւն-մելի քի զրաաթ սաբի թօրբագաան եեթիշեն մահասալաթ իլե իշթիգալ իթթիհիսինանէ պու էսասըն են միւ-հիմ պիր գբմբզ սայլեբբ։ Ն պեօրիւգ են ֆահսելի սանաթլար վէ թի-ճարէթլեր են գիյասէ սարթ օլունան մահասալաթա թեսլիգ իսեն սա-նաաթ վէ թիճարէթլեր օլաբզզ ա-շիքսար սբբ։ Ինանա հեր շեյանեն մահրում գալա պիլե եքմեքսանեն մահրում գալմագ, են ֆագիր հալա-յան սիլեեր մութլագ եեյեճեք պիր եքմեք գալմբզզ սբբլար։ Իշթէ պաս սեգեպեպ մեպնի սբբ քի գալագալ թիճարէթի են պեօրիւգ պիր թիճա-րէթ սբբ, սաեթա բեգագեթ գա-գալ իթթեգ պիր թիճարէթ։ Բի-ացասա զենկին պեօրիւգ թիւճաբ-լար թօրասան մալ սալա, թօրասան մալ սաթմա սուրեթի իլե սերմայե-լերի աղ օլան թիւճաբլարա իշ զբ-բագմալբզվերեգպիլբլեր։ Պաս մաւմե-լե, պաս բեգագեթ հեր մահասալ վէ մամալաթ իշլեն բեգ գալալ ճերեյան իսեպիլեր իսե սե գալգալ ան թի-ճարէթի իշլեն միւշքել օլբզզ երգ-գազնանա մալիւմ սբբ քի գալանը սեպեպի գալգալբզն են գիյասե պիր էհթիյաճ թեշքել էթմեսի սբբ։

Հալաթ սեհնելեն շեյ միւթթելեթ իգնիմերե միւթթելեթ սասալարա կեօրե գալշբ գալշբ թարբզլարա ճերեյան իսիյօր իսեսե, շեօլերսե, քեօլերսե եալալանլար պեօրիւգ շե-հիրլեր եհալեսի կիպի եալամագ իսե սե, զրաաթքն, չիֆթճիլիկեն են ֆա-գիր սելեերե ելզեմ մեվասալ իգ-թիսասիյէյի գալշ էթասիի մեյասան-սա սբբ։ Էհլի հալանլար, ճանի թավաշ, գօյան, քեշի, ինեք վէ սարբե, գալանլարքն մահասալ եաս-մարթա, սիւս, բեյնիր, ուն, սերի վէ սեպպելերլե գալգալ ինասանլարքն թաղսաթա գարլբ, էհթիյաճաթ թաղսիյէյ գարլբ վեգալ էթմեգ իշրե են պիրինճի վասթաթլար թեշ-քել էթմեՀ սի։

Եաս հալաե ե՛ն զիյասե իսթիմա իսիլեն գալ կիպի մահասալաթը չո-զալմագ մեմնեքեթլեր արասընա ասմասի թիճարէթին պեօրիւմեսինէ խբասմեթ էթմեգ օլբզզբ կիպի, ֆա-գիրլերին մայիշեթինի սե գօյալաթ-մագ սեմեգ օլասլբզնանա, ինանի-լեթե վէ չալ հալաե մեսենիյեթե խբասմեթ էթմեգ սբբ։

Մեյենիյեթ վէ ԶՐԱԱԹ ՄԱՀՄՈՒԼԱԹԸ ԹԱԳԻՒԹԻ ՎԷ ԹԻՃԱՐԷԹ

ՐՕՄԱ ԶՐԱԱԹ ԳՕՆՖԷՐԱՆՍԸ ՎԷ ՀԷՑՑԷԹԻ

ԳԱՐԱՐԼԱՐԸ.—ԻԹԱԼԻԱ ԳՐԱԼԸՆԸՆ ՀԷՏԻՑԷՍԻ.— ՄԱՐԳԻ ՔԱԲԲԷԼԼԻ-ՆԻՆ ՊԷՑԱՆԱԹԸ

Ինասալարքն միւմքին մերթեպէ մեսուա վէ պաթթիյար եաղալարը, մարիյէթլերինի թեեմին վէ հեյե հեր մեմլեքեթաե եհալիսին եքսերի գբ-սընը թեշքել իսեն քեօրիւերին իհ-թիսասթը զարուրեելերինի կեյիբ-մեք նօգթաի նասարընաան, վէ ու-մամ սէնաի վէ թիճարէթ իթթիպարը իլե չիֆթճիլիկեն, զբբասթքն նէ գա-սար եհեմմիյէթլի գուլընաբզզը մա-լիմ սբբ։

Պունան եվվել մեմուիքը Շահա-նէնէն սհվալը զրաիյ վէ եգօնոմի-յէսի հագգէնաա եաղզալ օլբզզմբզ պէնալբբ միւնասեպեթի իլե պաս-

սե պաս-ալընը յորբմ, պաս-բաաան իլերաս-սե պաս-ալընան էհալի իշղերինաե հիշ պիր նուֆուզմ պաս-ալընմասըզնաան, պաս հաասաա խարիճինաե չալընան հայվանլարը պաս-լամագ պէնիմ իշէուն գաապէ օլամագ։

Շաքաորդն նիմ մուսթէհզիլանէ պիր թավր իլե։

—Նէ՞ սիյօրսընիզ, պաս-բաաան իլերաս-սե պիր նուֆուզընիզ եօգ մը. ո հալաե պաս-բաաան իլերիր պաղաաբ-նդն նուֆուզը ալթնաա պաս-ալընիյօր սիմգե սիր.—հէվապընը վէրմէսի իշ-ղերինէ, Գամպա Գամպո պիր գաթ սաա-հա հրաաթալենաի։

Ծագաթ Շաքաոր սա պունը հրա-սթալենիրմէգ իսթիյօր իսի. Գամպա Գամպոնդն հալ սա թավրզ՝ Շաքաորը բեգ զիյաաե մրալթեսիր եալեսիկին-սէն, պաս սա մալթաասալ ագի ճէ-վապալար վէրիյօր իսի։

Շաքաոր պիր սրաբզգ ո սերեճէլեր-սե հրաաթալենաի քի, հէման սիլնա սաբզլմագ պաս-նդն իշէուն հիշ պիր չեյ սելել իսի. պերեքէթ վէրսին քի, եր-նէ ագբզզը սավրանաը սա պաս հալաա պիր հարէքէթաե պաս-ալընմասը։

Գամպա Գամպո՝ հրաաթալենաեն զբբ զբբմբզզբ պիր բենկէ կեբիպ.

—Պաս թարաֆլարաա կեօրսեսկին սրազինին քահֆէսի Տալալ Լամանը նուֆուզը ալթնաա սբբ. եկեր պունը չիմսիյէ գասար պիլմեյօր իսենիզ պաս-սաան օսնրա գաթի օլարագ պիլմեսի-սինիզ.—սեսի իսե սե, պիզիմ Շահ-սար պաս կիպի հրաաթալերե եհեմմիյէթ վերեր թաղմասան օլմասըզնանա, թավրզնաա սահա զիյասե պիր հրա-սեթ ալեմեթի հասալ օլարագ սեսի քի,

—Մասամ քի պեօյլե սիր, պիզիմ պեկերլերեմիզե պաս-ալուպ իսաե իթմե-լերինիզ... պանա նէ զեման մալվաֆ-ֆագ օլաբ իսենիզ, պաս թարաֆլար-լարաաքի արազինին Տալալ Լամանը նուֆուզ վէ հիւքմի ալթնաա պաս-ալընաբզզնը պիզ սե օ զեման թասսիգ ի-սերիզ։

Շահսարքն պաս թավրը վէ պաս-սեօղլերի թեեսերինի սերհալ կեօթեր-սի. Գամպա Գամպո՝ մայեթինաե պաս-ալընանլարսան պիրինի չալբբզ, պիզիմ իշէուն էքսի պեկիր կեթիրմելերինի վէ պաս պեկերլերսեն պիրի՝ չալընան հայ-վանլարբմբզզ մաղգապիլ պիզե հեսիյե իսիլեճեք իսե սե, սիկերլերինին ֆի-լարթը հեր գաշ զբբշ իսե՝ պիզսեն թալեպ օլանմասընը եմր իթթի. պաս-

—Պաս թարաֆլարաա կեօրսեսկին սրազինին քահֆէսի Տալալ Լամանը նուֆուզը ալթնաա սբբ. եկեր պունը չիմսիյէ գասար պիլմեյօր իսենիզ պաս-սաան օսնրա գաթի օլարագ պիլմեսի-սինիզ.—սեսի իսե սե, պիզիմ Շահ-սար պաս կիպի հրաաթալերե եհեմմիյէթ վերեր թաղմասան օլմասըզնանա, թավրզնաա սահա զիյասե պիր հրա-սեթ ալեմեթի հասալ օլարագ սեսի քի,

—Մասամ քի պեօյլե սիր, պիզիմ պեկերլերեմիզե պաս-ալուպ իսաե իթմե-լերինիզ... պանա նէ զեման մալվաֆ-ֆագ օլաբ իսենիզ, պաս թարաֆլար-լարաաքի արազինին Տալալ Լամանը նուֆուզ վէ հիւքմի ալթնաա պաս-ալընաբզզնը պիզ սե օ զեման թասսիգ ի-սերիզ։

Շահսարքն պաս թավրը վէ պաս-սեօղլերի թեեսերինի սերհալ կեօթեր-սի. Գամպա Գամպո՝ մայեթինաե պաս-ալընանլարսան պիրինի չալբբզ, պիզիմ իշէուն էքսի պեկիր կեթիրմելերինի վէ պաս պեկերլերսեն պիրի՝ չալընան հայ-վանլարբմբզզ մաղգապիլ պիզե հեսիյե իսիլեճեք իսե սե, սիկերլերինին ֆի-լարթը հեր գաշ զբբշ իսե՝ պիզսեն թալեպ օլանմասընը եմր իթթի. պաս-

նէն իշղերինէ պէն սե սիւքիթ իսե-մեմիմ. Գամպա Գամպոյա սեսիմ քի,

—Պեկերլերսեն պիրինին նեսնէ՞ սօ-լայ բարասընը վերեճեյիզ։

—Պէն հալընդզ պիր սաանէսինի հե-սիյե իսեպիլերիմ։

—Էյի սամա, պիզ սե սիկերինին բարասընը վերեմիլեզ, վերմեկե մեճ-պար սա սեյիլիզ. զիրա հայվանլարբ-մբզ՝ Տալալ Լամանը սսիրեր սսիրեր նուֆուզը օլան պիր հերբաե չալընաբ-լար... պիզե իքի պեկիր լազբմ... եա իքի պեկիր վերիրինիզ հասսա հիշ վերմեյինիզ։

Պէն սե պաս սեօղլերի բեգ սերթ պիր թավր իլե սեօղլեսիմ. Գամպա Գամպո՝ պիզե գարբզ սրթբզ օ գասար պիր չիսաեթ եեսրի կեօթերեմեյօր իս-սի. պիր գաշ սաագգա գասար սիւ-չինանքաեն սօնրա,

—Բեգ ալե... իքի պեկեր վերիլ-սին.—սեսի իսե սե, պաս հալաա պիր էմր վերմեկե մեճպուր օլաուզընանա սալյբ գեճսիրեր սե վերեճեյիմ։ Պաս սիւվարիլերին գեճֆեֆեսի չասբբլբզզբ-նդզը գասար սիզե բեֆգագթ իսե-ճեգլեր սրը։

Պաս թեբթիգաթ Տալալ Լամանը եմրի իւղրե իբրա օլունմագաա սբբ։

Ենեկ պաս զաթքն եմրիսե չասբբլբ-զնդզը՝ ավեթ իսինճեյե գասար լա-զբմ օլան մեեգթալաթ սա թեասրեգ

իսիւն սիզի մեճպուբ իսեմեմ. իհթիմալ քի պիր գաշ կիսն գասար պաս-բաաա գալբզ իսթիբհաթ իթմեկե իսթիյա-ճընդզ վար սբբ. լաքին չանը պիլինիզ քի, սիզ պաս-բաաան հաբէգեթի իսերեգ կերիսեգեի չասբբլբզնընդզա ավեթ ի-սինեկեե գասար պէն պաս-բաաան կի-սեմեյեճեկիմ, պաս-բաաա գալաճագբմ. Լասասան հէնե պաս հալաա պիր էմր սալբմ։

Տալալ Լամանը կիւքմ ու նուֆուզը սլթնաա պաս-ալընան սրազինին հաս-սասաբ Սալյօանկբյալ գասար իսթի-սասա եալեմեգսե սրբ. Իշթէ օրայա գասար սիզե բեֆգագթ էթմեգ իշղրե սեսզսբբ գասար սթալբ թալեն իսե-ճեկեմ։

Հասասաա վասալ օլանմայա գասար կեճեկերի հայվանլարընդզբ պեգալմեգ գահմեթինի սթթիրեր էթմեմեեդ իշէուն սալսեսիրեր սե վերեճեյիմ։ Պաս սիվարիլերին գեճֆեֆեսի չասբբլբզզբ-նդզը գասար սիզե բեֆգագթ իսե-ճեգլեր սրը։

Պաս թեբթիգաթ Տալալ Լամանը եմրի իւղրե իբրա օլունմագաա սբբ։

Ենեկ պաս զաթքն եմրիսե չասբբլբ-զնդզը՝ ավեթ իսինճեյե գասար լա-զբմ օլան մեեգթալաթ սա թեասրեգ

իսիւն սիզի մեճպուբ իսեմեմ. իհթիմալ քի պիր գաշ կիսն գասար պաս-բաաա գալբզ իսթիբհաթ իթմեկե իսթիյա-ճընդզ վար սբբ. լաքին չանը պիլինիզ քի, սիզ պաս-բաաան հաբէգեթի իսերեգ կերիսեգեի չասբբլբզզբ-նդզը՝ ավեթ իսինճեյե գասար պէն պաս-բաաան կի-սեմեյեճեկիմ, պաս-բաաա գալաճագբմ. Լասասան հէնե պաս հալաա պիր էմր սալբմ։

Տալալ Լամանը կիւքմ ու նուֆուզը սլթնաա պաս-ալընան սրազինին հաս-սասաբ Սալյօանկբյալ գասար իսթի-սասա եալեմեգսե սրբ. Իշթէ օրայա գասար սիզե բեֆգագթ էթմեգ իշղրե սեսզսբբ գասար սթալբ թալեն իսե-ճեկեմ։

Հասասաա վասալ օլանմայա գասար կեճեկերի հայվանլարընդզբ պեգալմեգ գահմեթինի սթթիրեր էթմեմեեդ իշէուն սալսեսիրեր սե վերեճեյիմ։ Պաս սիվարիլերին գեճֆեֆեսի չասբբլբզզբ-նդզը գասար սիզե բեֆգագթ իսե-ճեգլեր սրը։

Պաս թեբթիգաթ Տալալ Լամանը եմրի իւղրե իբրա օլունմագաա սբբ։

Ենեկ պաս զաթքն եմրիսե չասբբլբ-զնդզը՝ ավեթ իսինճեյե գասար լա-զբմ օլան մեեգթալաթ սա թեասրեգ

Գանֆերանսա իշթիրաք իսեն սեվլեթլերին վերեճեկի մեպլուզատ իլավթեն իթալիա գրալը Վիգթոր Էմմանուել Թագաոր Էյալեթինաեքի իքի եմլաքներն սենեվի վարիսա-թքը թախսիս իսիյօր քի, պաս վա-րիսաթ 300000 ֆր.սա պալիշ օլաս-յօր։ Իթալիա նաղբրլարը պաս մեպ-լուզը Իթալիա պիլաճեսինանէն թախ-սիս իթմեք իսթեսիլեր իսե սե, մեյլարիլեյհ գրալ չաս ճեվապը վեր-միշ սեր,

«Խա՛յր, զրաաթ էնոթիթիւսինէ սրապի վարիսաթքը թախսիս իթ-մեքլե մագսեսիմի սահա զիյասե իյթա իթմիշ օլուրքմ. Պեյնէմիլել զրաաթքն իսլահը իչիւն գալանալա-ճագ բարանքն սազրուսան սազրու-յա թօրբագ մահասալը օլմասը սահա միւնասիպ սեր։»

Էնոթիթիւ պաս սուրեթլե թեշ-քել օլունբզ, պիր սե պիր պիլաճե-յէ մալիք պալանաբզզը հալաե, վա-զեյթեսի եօգսրաա զիքր էթմեսինի եօգսրաա սիր սեր։ Պաս մազպաթանքն միւհ թեվիյաթը ըեսմեն հենալ նեյր օ-լընմասը իսե սե, «Բրթի Բարիզեեն» կաղեթասընքն Բոմա մուսիպիրի պաս-նքն էսասընը անլայապիմիշ սեր։ Գանֆերանսա իշթիրաք իսեն հեր սեվլեթ պունան սանրա թեեսիս օլունանաճագ հեյյեթաե, Էնոնիթիս սե ինանթիսա գալ սեվլեթ իմթիհան սեր։ Բիս-ցասա զենկին պեօրիւգ թիւճաբ-լար թօրասան մալ սալա, թօրասան մալ սաթմա սուրեթի իլե սերմայե-լերի աղ օլան թիւճաբլարա իշ զբ-բագմալբզվերեգպիլբլեր։ Պաս մաւմե-լե, պաս բեգագեթ հեր մահասալ վէ մամալաթ իշլեն բեգ գալալ ճերեյան իսեպիլեր իսե սե գալգալ ան թի-ճարէթի իշլեն միւշքել օլբզզ երգ-գազնանա մալիւմ սբբ քի գալանը սեպեպի գալգալբզն են գիյասե պիր էհթիյաճ թեշքել էթմեսի սբբ։

Հալաթ սեհնելեն շեյ միւթթելեթ իգնիմերե միւթթելեթ սասալարա կեօրե գալշբ գալշբ թարբզլարա ճերեյան իսիյօր իսեսե, շեօլերսե, քեօլերսե եալալանլար պեօրիւգ շե-հիրլեր եհալեսի կիպի եալամագ իսե սե, զրաաթքն, չիֆթճիլիկեն են ֆա-գիր սելեերե ելզեմ մեվասալ իգ-թիսասիյէյի գալշ էթասիի մեյասան-սա սբբ։ Էհլի հալանլար, ճանի թավաշ, գօյան, քեշի, ինեք վէ սարբե, գալանլարքն մահասալ եաս-մարթա, սիւս, բեյնիր, ուն, սերի վէ սեպպելերլե գալգալ ինանլարքն թաղսաթա գարլբ, էհթիյաճաթ թաղսիյէյ գարլբ վեգալ էթմեգ իշրե են պիրինճի վասթաթլար թեշ-քել էթմեՀ սի։

Եաս հալաե ե՛ն զիյասե իսթիմա իսիլեն գալ կիպի մահասալաթը չո-զալմագ մեմնեքեթլեր արասընա ասմասի թիճարէթին պեօրիւմեսինէ խբասմեթ էթմեգ օլբզզբ կիպի, ֆա-գիրլերին մայիշեթինի սե գօյալաթ-մագ սեմեգ օլասլբզնանա, ինանի-լեթե վէ չալ հալաե մեսենիյեթե խբասմեթ էթմեգ սբբ։

)(114)(

Թիպէթ ՏԱՂԼԱՐԸՆՏԱ

ՕՆ ՏՕԳՈՒԶԸՆՃԸ ԳԸՍՄ

—Գօրէսթ գասպէլէսինանէն օլաուզը-նդզը սէօյլէօրսընիզ, պանա նէ. հան-կը գապիլեյ մէնասպ օլաւ իսէնիզ օլունը... պէն անը թանըմամ. Լա-սայա կիսէէք իսէնիզ, եալընդզ պաս եօլան կիթմէք մէճպուրիյէթ եօգ սրը։ Պաս եօլու իրթիսար իթմէք պի-զիմ նաղարբզզաա անը էնինալէթ սիր. չիմսի սիզին իշեան կէրիյ սեսնմէք-ճէն պաշգա չարէ եօգ սրը։

Շաքաոր պաս սեօղէ մուգապիլ սե-սի քի։

—Նանսալ ավէթ իսելիմ... պաս-բայա կելիր իքէն Թիպէթի խբրազլար պաս կէճէ իքի հայվանըմզզը չալալար. պանլարը պաս-պաս հայվանլարբ՝զզը պիզէ իսաե իսերէնիզ, կերիյե կիսե-պիլիրիզ։

—Գէն պաս-բաաա հաասաա իշղերին-սե պաս-ալընը յորբմ, պաս-բաաան իլերաս-սե պաս-ալընան էհալի իշղերինաե հիշ պիր նուֆուզմ պաս-ալընմասըզնաան, պաս հաասաա խարիճինաե չալընան հայվանլարը պաս-լամագ պէնիմ իշէուն գաապէ օլամագ։

Շաքաորդն նիմ մուսթէհզիլանէ պիր թավր իլե։

—Նէ՞ սիյօրսընիզ, պաս-բաաան իլերաս-սե պիր նուֆուզընիզ եօգ մը. ո հալաե պաս-բաաան իլերիր պաղաաբ-նդն նուֆուզը ալթնաա պաս-ալընիյօր սիմգե սիր.—հէվապընը վէրմէսի իշ-ղերինէ, Գամպա Գամպո պիր գաթ սաա-հա հրաաթալենաի։

Ծագաթ Շաքաոր սա պունը հրա-սթալենիրմէգ իսթիյօր իսի. Գամպա Գամպոնդն հալ սա թավրզ՝ Շաքաորը բեգ զիյաաե մրալթեսիր եալեսիկին-սէն, պաս սա մալթաասալ ագի ճէ-վապալար վէրիյօր իսի։

Շաքաոր պիր սրաբզգ ո սերեճէլեր-սե հրաաթալենաի քի, հէման սիլնա սաբզլմագ պաս-նդն իշէուն հիշ պիր չեյ սելել իսի. պերեքէթ վէրսին քի, եր-նէ ագբզզը սավրանաը սա պաս հալաա պիր հարէքէթաե պաս-ալընմասը։

Գամպա Գամպո՝ հրաաթալենաեն զբբ զբբմբզզբ պիր բենկէ կեբիպ.

—Պաս թարաֆլարաա կեօրսեսկին սրազինին քահֆէսի Տալալ Լամանը նուֆուզը ալթնաա սբբ. եկեր պունը չիմսիյէ գասար պիլմեյօր իսենիզ պաս-սաան օսնրա գաթի օլարագ պիլմեսի-սինիզ.—սեսի իսե սե, պիզիմ Շահ-սար պաս կիպի հրաաթալերե եհեմմիյէթ վերեր թաղմասան օլմասըզնանա, թավրզնաա սահա զիյասե պիր հրա-սեթ ալեմեթի հասալ օլարագ սեսի քի,

—Մասամ քի պեօյլե սիր, պիզիմ պեկերլերեմիզե պաս-ալուպ իսաե իթմե-լերինիզ... պանա նէ զեման մալվաֆ-ֆագ օլաբ իսենիզ, պաս թարաֆլար-լարաաքի արազինին Տալալ Լամանը նուֆուզ վէ հիւքմի ալթնաա պաս-ալընաբզզնը պիզ սե օ զեման թասսիգ ի-սերիզ։

Շահսարքն պաս թավրը վէ պաս-սեօղլերի թեեսերինի սերհալ կեօթեր-սի. Գամպա Գամպո՝ մայեթինաե պաս-ալընանլարսան պիրինի չալբբզ, պիզիմ իշէուն էքսի պեկիր կեթիրմելերինի վէ պաս պեկերլերսեն պիրի՝ չալընան հայ-վանլարբմբզզ մաղգապիլ պիզե հեսիյե իսիլեճեք իսե սե, սիկերլերինին ֆի-լարթը հեր գաշ զբբշ իսե՝ պիզսեն թալեպ օլանմասընը եմր իթթի. պաս-

ենեկ պաս զաթքն եմրիսե չասբբլբ-զնդզը՝ ավեթ իսինճեյե գասար լա-զբմ օլան մեեգթալաթ սա թեասրեգ

Գանֆերանսա իշթիրաք իսեն սեվլեթլերին վերեճեկի մեպլուզատ իլավթեն իթալիա գրալը Վիգթոր Էմմանուել Թագաոր Էյալեթինաեքի իքի եմլաքներն սենեվի վարիսա-թքը թախսիս իսիյօր քի, պաս վա-րիսաթ 300000 ֆր.սա պալիշ օլաս-յօր։ Իթալիա նաղբրլարը պաս մեպ-լուզը Իթալիա պիլաճեսինանէն թախ-սիս իթմեք իսթեսիլեր իսե սե, մեյլարիլեյհ գրալ չաս ճեվապը վեր-միշ սեր,

«Խա՛յր, զրաաթ էնոթիթիւսինէ սրապի վարիսաթքը թախսիս իթ-մեքլե մագսեսիմի սահա զիյասե իյթա իթմիշ օլուրքմ. Պեյնէմիլել զրաաթքն իսլահը իչիւն գալանալա-ճագ բարանքն սազրուսան սազրու-յա թօրբագ մահասալը օլմասը սահա միւնասիպ սեր։»

Էնոթիթիւ պաս սուրեթլե թեշ-քել օլունբզ, պիր սե պիր պիլաճե-յէ մալիք պալանաբզզը հալաե, վա-զեյթեսի եօգսրաա զիքր էթմեսինի եօգսրաա սիր սեր։ Պաս մազպաթանքն միւհ թեվիյաթը ըեսմեն հենալ նեյր օ-լընմասը իսե սե, «Բրթի Բարիզեեն» կաղեթասընքն Բոմա մուսիպիրի պաս-նքն էսասընը անլայապիմիշ սեր։ Գանֆերանսա իշթիրաք իսեն հեր սեվլեթ պունան սանրա թեեսիս օլունանաճագ հեյյեթաե, Էնոնիթիս սե ինանթիսա գալ սեվլեթ իմթիհան սեր։ Բիս-ցասա զենկին պեօրիւգ թիւճաբ-լար թօրասան մալ սալա, թօրասան մալ սաթմա սուրեթի իլե սերմայե-լերի աղ օլան թիւճաբլարա իշ զբ-բագմալբզվերեգպիլբլեր։ Պաս մաւմե-լե, պաս բեգագեթ հեր մահասալ վէ մամալաթ իշլեն բեգ գալալ ճերեյան իսեպիլեր իսե սե գալգալ ան թի-ճարէթի իշլեն միւշքել օլբզզ երգ-գազնանա մալիւմ սբբ քի գալանը սեպեպի գալգալբզն են գիյասե պիր էհթիյաճ թեշքել էթմեսի սբբ։

Հալաթ սեհնելեն շեյ միւթթելեթ իգնիմերե միւթթելեթ սասալարա կեօրե գալշբ գալշբ թարբզլարա ճերեյան իսիյօր իսեսե, շեօլերսե, քեօլերսե եալալանլար պեօրիւգ շե-հիրլեր եհալեսի կիպի եալամագ իսե սե, զրաաթքն, չիֆթճիլիկեն են ֆա-գիր սելեերե ելզեմ մեվասալ իգ-թիսասիյէյի գալշ էթասիի մեյասան-սա սբբ։ Էհլի հալանլար, ճանի թավաշ, գօյան, քեշի, ինեք վէ սարբե, գալանլարքն մահասալ եաս-մարթա, սիւս, բեյնիր, ուն, սերի վէ սեպպելերլե գալգալ ինանլարքն թաղսաթա գարլբ, էհթիյաճաթ թաղսիյէյ գարլբ վեգալ էթմեգ իշրե են պիրինճի վասթաթլար թեշ-քել էթմեՀ սի։

Եաս հալաե ե՛ն զիյասե իսթիմա իսիլեն գալ կիպի մահասալաթը չո-զալմագ մեմնեքեթլեր արասընա ասմասի թիճարէթին պեօրիւմեսինէ խբասմեթ էթմեգ օլբզզբ կիպի, ֆա-գիրլերին մայիշեթինի սե գօյալաթ-մագ սեմեգ օլասլբզնանա, ինանի-լեթե վէ չալ հալաե մեսենիյեթե խբասմեթ էթմեգ սբբ։

Մեյենիյեթ վէ ԶՐԱԱԹ ՄԱՀՄՈՒԼԱԹԸ ԹԱԳԻՒԹԻ ՎԷ ԹԻՃԱՐԷԹ

ՐՕՄԱ ԶՐԱԱԹ ԳՕՆՖԷՐԱՆՍԸ ՎԷ ՀԷՑՑԷԹԻ

ԳԱՐԱՐԼԱՐԸ.—ԻԹԱԼԻԱ ԳՐԱԼԸՆԸՆ ՀԷՏԻՑԷՍԻ.— ՄԱՐԳԻ ՔԱԲԲԷԼԼԻ-ՆԻՆ ՊԷՑԱՆԱԹԸ

Ինասալարքն միւմքին մերթեպէ մեսուա վէ պաթթիյար եաղալարը, մարիյէթլերինի թեեսին վէ հեյե հեր մեմլեքեթաե եհալիսին եքսերի գբ-սընը թեշքել իսեն քեօրիւերին իհ-թիսասթը զարուրեելերինի կեյիբ-մեք նօգթաի նասարընաան, վէ ու-մամ սէնաի վէ թիճարէթ իթթիպարը իլե չիֆթճիլիկեն, զբբասթքն նէ գա-սար եհեմմիյէթլի գուլընաբզզը մա-լիմ սբբ։

Պունան եվվել մեմուիքը Շահա-նէնէն սհվալը զրաիյ վէ եգօնոմի-յէսի հագգէնաա եաղզալ օլբզզմբզ պէնալբբ միւնասեպեթի իլե պաս-

սե պաս-ալընը յորբմ, պաս-բաաան իլերաս-սե պաս-ալընան էհալի իշղերինաե հիշ պիր ն

ՄՈՒՍԱՀԷՊԼ

Պիր Ճարօնճա տէրսի.— Շարդ լեռանլարը մէգքիեպի.— Պիր Ճարօն մաալիմի.— Պէրլից ուսուլի պիր տէրս.— Միւնթէհէտ Շարդ մուհարիեպեի.— Ճարօնլարդն ֆիքիրը Թէրագէրքէրվերանէի.— Ճարօն մէնիլիքի.— Ճարօնիստա զարդ եռեպիլիքը.

Բ.

Պան կէօրթերիլէն տէրսխանէյե գիրիպկիմ զէման խօճա տահա հէնուզ կելմէմէյ իտի. Պիր չիվի իւզերիմե գալէթ Թէմիզ պիր եուվարլադ չազա իլե հէման էէնի պիր բարարսի. Ճարօնճա մաալիմիմ հագզանա պան զալրը քէտֆի պիր ալեամէթ Թէչքիլ իտիյոր իտի. Պիր սանալես իւզերինե պիր հավալ սուրալյոր. Հան Թարաֆտաքի տէրսխանէսե ազզը վե ոսուգ պիր «էֆ» Սրանեօնա հեճալյոր իտի.

Ֆագաթ պիր ազ ոսնրա Ճարօնճա մաալիմի մէգքեզ միւֆէթիկիյերինէն պիրի իլե պերաբեր իչերի կիտի. զալ զաթ օրթա պոյու հէման ուֆագ Թէֆէք ֆագաթ մէթին պիր չեհրեյե մալիք իտի. Սաչլարը սիյահ օլուզ նէ՝ պէյազզը նէ՝ ամ ոսգալը վար իտի. իւսթ տաալազնէն իւսթիւնե ամնագ սիյահ պիր խաթթ գալընդը իտի. պիր ազ սանրա քէտի գալընդի գալընդի գալընդ

ՍԱՐՐԱՖԻՑԷ

Պանգաման պաս կիւն ալընան գամ. պիս ֆիլթլարը ոգանթօսզը օլարագ (Թելեֆէն) պէրվէճէնը լ՝ թիր տիր.

ՍԱՓԸՇ ՖԻՑԱԹԼԱՐԸ

Լօնտրա իւզէրինէ՝ Ինկ. Լիր.	110.1/4
Բարիզ իւզէրինէ՝ ֆրգ.	22.83 3/4
Վիէննա իւզէրինէ՝ գուլդէն	18.56
Պէրլին իւզէրինէ՝ մարգ	21.83

ԱԼԸՇ ՖԻՑԱԹԼԱՐԸ

Լօնտրա	Ինկիլիզ լիրասը	109.3/4
Բարիզ	Ֆրանգ	22.93 3/4
Վիէննա	Գուլդէն	18.66
Պէրլին	Մարգ	21.93

—

ԷՎՐՕՊԱ ՊՕՐՍԱՍԷ

Լօնտրա 23 յունիս

Ինկիլ. էհամը Ինկ. Լիր.	090—12
Օսմ. էհամը իւնիֆիյէ	87—50
» » » գաբանը	87—12
Օսմանլը Պանգասը	14—12
Ռուս 4%	89 25
Մբաղը ռուս. մուԹահէտ	105—25
Գուլկար իսԹիգրազը	100 - 25
Գամպիս Բարիզ 3 տլ վառէ	45—30

—

Բարիզ 23 յունիս

Գօնսոլիտէ իւնիֆիյէ տալլաղը	88—40
» » գաբանաղ	87—70
Ֆրանս. էհ. 3% ֆր.	097—90
» » 3 1/2 %	—
Բուլգարի չըմէնտըֆէրի	132 -
Օսմանլը Բէժիսի էհամը	391 -
» Պանգասը	601—
Ռուս 4%	88—60
Գրէտի Լիոնէ	1085 -
ԻԹալիա էհամը	105 - 95
Օսմանիյէ	—
Տուան ՕԹման	475—
Սքանեալ	90 - 27
Թրանվաալ	086—50
Գամպիս 3 տլ վառէ	25 - 15

—

Վիէննա 23 յունիս

Լօնտրա իւզէրինէ գամպիս	240—30
Բուլգարի չըմէնտըֆէրի ֆր.	142—
Օսմանլը Բէժի ագսիոնը	369 50

—

Պերլին 23 յունիս

Բուլգարի չըմէնտըֆ. (մարգ)	133—50
Լօնտրա իւզէրինէ գամպիս	20—35
Ռուս 4%	88 - 60
Անատօլը չըմէնտըֆէրի	108—50

—

ԳԱԼԱԹԱ ԳՕՐՍԱՍԷ

Ինկիլիզ գրուն ագչմ. գաբ.	95—06
» » » էն եիւքսէք	96—02
» » » էն ալչաղը	95 - 01
Ֆու. սապահ տալլաղը	95—01 1/2
Գուլգարի չըմէնտ. ագչմ. գրնաբ.	130—
» » էն եիւքսէք	131—1/2
» » էն ալչաղը	130—
» » տալլաղը	128 1/2
Ագչէ ֆոթէյ	—
Էրզա գրաբ.	—

—

ՎԱՆԴԱ ԱԳՍԻՕՆԼԱՐԸ

Թրամվայ	7—57
Ժուբիլանս	2—72
Օսմանիսօն Թրամվայ	480—
Աբիւրանս	4—20
Լոբոմ	38—
Պանգ Նասիոնալ աք Կրէ.	434—
Թրանվաալ	085 —
ԸզԹիրմ Թահվիլաթը	514—
Դրէսթ Ֆանթէ էժիրէէն Ա.	310—50
» » » Բ.	269—25
Անատօլու չըմ. ագսիոնը	14—
Շէրքէթը Խալիյէ Հ.Լ.Ս.	40—

—

ԱԳՃԼԷԼԷՐԻՆ ՖԻՑԱԹԸ

Օսմ. լիրասը 100 գր. ոսկի	գր. Բ
Ֆէլալ մէճիտիյէ ֆրգը	107 30
Մէճիտիյէ	108—10
Ինկիլիզ լիրասը	109—34
Ֆրանսզը տալԹունը	87—15
Բօլ	090 -
Գրիմիթց տալԹունը	04—03
Գարզան գայմէի	8—64

ՏԱՄԳԻՕ

Լօնտրա չէք	109.30
Ֆրանգ չէք	22.92

ՇՐԱԳ

ՏԷՐՍԱԱՏԷԹ ԻԼԷ

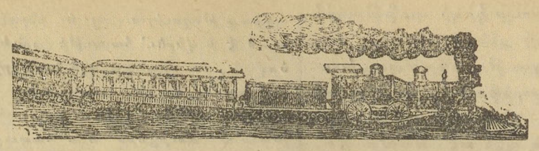

ՇԸՄԷՆՏԸՖԷՐԼԷՐԻ

ՔԻԻԶԻԻՔ ԶԷՔՄԷՃԷ

1905 տարի. Մայիս 1-էն Իթիպարէն եէնի իլանա տէկին եօլ Թարիֆասը.

ՍԹԱՄՊՕԼՏԱՆ ՔԻԻԶԻԻՔ ԶԷՔՄԷՃԷՅԷ

ՆՈՒՄԷՐՕ	8	62	*10	12	14	16	*18	20	22	*24	26	*28	30	*32	*34	36	*38	40	42	*44	46	48	50	52	54
ՍԹԱՍԻՕՆ	Սապահտան Էօյլէնէ գատար											Վագոնը Հարէքէթ						Էօյլէնտէն ագշամա գատար							
Սթամպօլ	6 11	6 35	7 25	7 50	8 17	8 52	9 17	9 49	10 16	11 18	12 07	1 04	1 31	2 14	3 12	3 40	4 12	4 42	5 10	5 32	6 01	6 32	6 58	7 29	8 30
Գումուշաւլու	6 21	6 51	7 35	8	8 33	9 02	9 32	9 59	10 34	11 28	12 18	1 14	1 41	2 24	3 22	3 50	4 22	4 52	5 20	5 42	6 11	6 43	7 08	7 39	8 40
Եէնիգաւլու	6 26		7 39	8 04	8 37	9 06	9 36	10 03	10 38	11 32	12 22	1 18	1 45	2 28	3 26	3 54	4 26	4 56		5 46	6 15		7 12	7 43	8 44
Սամսթէա	6 32		7 45	8 09	8 43	9 11	9 41	10 08	10 43	11 37	12 27	1 23	1 50	2 33	3 32	3 59	4 31	5 01		5 51	6 20		7 17	7 49	8 49
Եէնիգուլէ	6 37	7 17	7 50	8 12	8 48	9 18	9 46	10 11	10 48	11 42	12 32	1 28	1 53	2 38	3 37	4 04	4 36	5 06		5 56	6 25		7 22	7 53	8 54
Մաքրիքէօյ	7 05	7 31	8 05		9 05	9 31	9 58		11 03	11 54	12 42	1 40		2 53	3 49	4 14	4 51	5 19	5 38	6 11	6 38	7 01	7 34	8 05	9 09
Այթէֆչանօս	7 15	7 45	8 15		9 15		10 12		11 13	12 06		1 52		3 03	3 59		5 03		5 48	6 21		7 11	7 46	8 15	9 19
Քիւչիւք Զէքմէճէ		7 55					10 20			12 14		2					5 11						7 54		

ՔԻԻԶԻԻՔ—ԶԷՔՄԷՃԷՅԷՆ ՍԹԱՄՊՕԼ

ՆՈՒՄԷՐՕ	9	11	13	15	17	19	**21	23	25	27	29	31	33	35	37	39	41	**43	45	**47	49	51	**53	55	61	**57
ՍԹԱՍԻՕՆ	Սապահտան Էօյլէնէ գատար										Վագոնը Հարէքէթ							Էօյլէնտէն ագշամա գատար								
Քիւչիւք Զէքմէճէ			7 10								10 38			12 01		2 32							6 15		7 02	
Այթէֆչանօս	6 12	6 55	7 21	7 55		8 22	8 55		9 44		10 49		11 40	1 02		2 43		3 39		4 37		5 57	6 26		7 14	7 49
Մաքրիքէօյ	6 24	7 07	7 33	8 07		8 34	9 07		9 56	10 34	11 01		11 52	1 14	2 24	2 55		3 51	4 22	4 49	5 39	6 09	6 38	7 08	7 32	8 03
Եէնիգուլէ	6 39	7 19	7 48		8 20	8 46		9 20	10 11	10 46	11 13	11 40	12 07	1 26	2 36	3 07	3 35	4 06	4 34	5 04	5 54	6 24	6 51	7 20	7 52	8 19
Սամսթէա	6 43	7 23	7 52		8 24	8 52		9 24	10 14	10 49	11 16	11 44	12 10	1 29	2 39	3 10	3 38	4 10	4 38	5 07	5 58	6 28	6 55	7 24		8 23
Եէնիգաւլու	6 48	7 28	7 57		8 29	8 55		9 29	10 19	10 54	11 21	11 49	12 15	1 34	2 44	3 15	3 43	4 15	4 44	5 12	6 04	6 34	7	7 30		8 29
Գումուշաւլու	6 53	7 33	8 02	8 25	8 34	9	9 25	9 34	10 24	10 59	11 26	11 54	12 20	1 39	2 49	3 20	3 48	4 20	4 50	5 18	6 09	6 41	7 06	7 37	8 09	8 38
ՍԹԱՄՊՕԼ	7 01	7 41	8 10	8 33	8 42	9 08	9 33	9 42	10 32	11 07	11 34	12 02	12 28	1 47	2 57	3 28	3 56	4 28	4 58	5 26	6 17	6 49	7 14	7 45	8 18	8 46

* Այթէֆչանօս իլէ Քիւչիւք Զէքմէճէ արաստանաքի ճումատա վէ բազար գաթարլարընդն իլան Թարիֆասը զէյրաք միւնաբէթճ տիր։
** Քիւչիւք Զէքմէճէ իլէ Այթէֆչանօս արաստանաքի ճումատա վէ բազար գաթարլարընդն իլան Թարիֆասը զէյրաք միւնաբէթճ տիր։

ՏԷՐՍԱԱՏԷԹՏԷՆ ՀԱՐԷՔԷԹ ԻՏԷՆ ԳԱԹԱՐԼԱՐ (ճումատա վէ բազար կիւնլէրի)

ԳԱԹԱՐ ՆՈՒՄԷՐՕՍԸ	10	18	24	28	32	34	38	44
ՍԹԱՍԻՕՆ				Վագոնը հարէքէթլէրի				
Այթէֆչանօս	8 17	10 12	12 06	1 52	3 05	4 01	5 03	6 24
Ֆլօրիա	8 30	10 22	12 16	2 02	3 15	4 10	5 13	6 34
Քիւչ. Զէքմէճէ	8 32	10 24	12 18	2 04	3 17	4 12	5 15	6 36

ՏԷՐՍԱԱՏԷԹԷ ԱԶԻՄԷԹ ԻՏԷՆ ԳԱԹԱՐԼԱՐ

ԳԱԹԱՐ ՆՈՒՄԷՐՕՍԸ	21	43	47	53	57
ՍԹԱՍԻՕՆ	Վագոնը հարէքէթլէրի				
Քիւչ. Զէքմէճէ	8 44	3 28	4 22	6 08	7 30
Ֆլօրիա			4 27	6 16	7 38
Այթէֆչանօս	8 53	3 37	4 35	6 24	7 46

Իսթար.—Եէնի իլանա տէկին 8, 10, 16, 44, 46, 9, 13, 33, 49, վէ 51 նումէրօլը գաթարլար՝ եալընը 1 տագիգա Զէյթունբուրունտա տուրաճագլար։
Բէք օ գատար հէվալէլի օլմայան եիւքլէր՝ պիլա իսթիսնա հէր գաթարտա գապու օլունաճագլար տըր. լաքին հէվալէլի օլան եիւքլէր՝ եալընը 61 վէ 62 նումէրօլը գաթարլարտա գապու օլունաճագլար տըր։
Շարգի էվրօբանը վագոնը՝ Տէրսաատէթ սաաթը իւզէրինէ 4 տագիգա իլէրի տիր։

ԻՏԱԼԻԻ

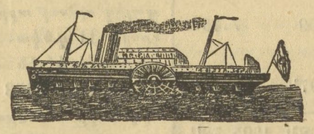

ՄԱԽՈՒՍԷ

Իշպու 1905 սէնէսի Ցունիսին 1-էնտի կիւնիւնտէն իթիպարէն

ԵԼՎՄԻՃԷ ՍԷՖԷՐԼԷՐ
ԱՏԱԼԱՐ ՎԷ ԱՆԱՏՕԼ ԹԱՐԻԳԻ
Ատալարտան քէօբրիւյէ

ԺԹ.	Տգ.	
11		Պ. Ատա, Հէյպէլի, Պուրկազ Դէնիզլը։
12		Հէյպէլի, Պ. Ատա, Մալթէբէ, Պօսթանը, Ճատը Պօսթանը, Գալամբը, Մօտա։
12	45	Բէնտիք, Դարթալ, Պ. Ատա, Հէյպէլի, (Պ. Ատատան ատաթ 1.30տա)։
2	30	Պ. Ատա Հէյպէլի Պուրկազ Դէնիզլը։
4	30	Եալբվա, Պ. Ատա, Հէյպէլի, (Պ. Ատատան ատաթ 3.30տա)։
9		Բէնտիք, Դարթալ, Պ. Ատա, Հէյպէլի, Պուրկազ Դէնիզլը, Գաբզքէօյ (Պ. Ատատան ատաթ 9.45տէ)։
11		Պ. Ատա, Հէյպէլի։

ՔԷՕԲՐԻՒՏԷՆ Ատալար վէ Անատօլ ճանիպինէ

12	30	Հէյպէլի, Պ. Ատա։
2	15	Գաբզքէօյ, Դէնիզլը, Պուրկազ, Հէյպէլի, Պ. Ատա, Գարթալ, Բէնտիք։
6	30	Հէյպէլի Պ. Ատա, Եալբվա։
9		Դէնիզլը, Պուրկազ, Հէյպէլի, Պ. Ատա։
10		Հէյպէլի Պ. Ատա Գարթալ Բէնտիք։(4)
10	45	Մօտա, Գալամբը, Ճատը Պօսթանը, Պօսթանը, Մալթէբէ, Պ. Ատա, Հէյպէլի։ (4)
11		Դէնիզլը, Պուրկազ, Հէյպէլի, Պ. Ատա։ (4)

Անատօլ վէ Ատալարտան քէօբրիւյէ

12		Հէյպէլի Պ. Ատա Մալթէբէ Պօսթանը Ճատը Պօսթանը Գալամբը Մօտա։
1	15	Մօտա, Գաբզքէօյ։
12		Մօտա։

ՔԷՕԲՐԻՒՏԷՆ Անատօլ վէ Ատալարա

12	35	Տօզրու Մօտա։
1	45	Մօտա Գալամբը Ճատը Պօսթանը Պօսթանը Մալթէբէ Պ. Ատա Հէյպէլի։(4)
11	15	Գաբզքէօյ Մօտա։(4)

ԲԱԶԱՐ ԿԻՒՆԼԷՐԻ
Ատալարտան Անատօլ վէ քէօբրիւյէ

11		Պ. Ատա, Հէյպէլի։
11	30	Բէնտիք, Գարթալ, Պ. Ատա, Հէյպէլի, Պուրկազ Դէնիզլը։ (Պ. Ատատան ատաթ 12.15տէ)։
1	15	Հէյպէլի, Պ. Ատա, Մալթէբէ, Պօսթանը, Ճատը Պօսթանը, Գալամբը, Մօտա։
8	30	Պ. Ատա, Հէյպէլի, Պուրկազ, Դէնիզլը։
9	45	Բէնտիք, Դարթալ, Պ. Ատա, Հէյպէլի, Պուրկազ, Դէնիզլը, Գաբզքէօյ, (Պ. Ատատան 10.30տա)։

ԲԱԶԱՐ ԿԻՒՆԼԷՐԻ
Քէօբրիւտէն Անատօլ վէ Ատալարա

1	30	Գաբզքէօյ, Դէնիզլը, Պուրկազ, Հէյպէլի, Պ. Ատա, Գարթալ, Բէնտիք։ (4)
2	30	Դէնիզլը Պուրկազ Հէյպէլի Պ. Ատա։(4)
6	30	Հէյպէլի, Պ. Ատա։ (4)
10	15	Դէնիզլը, Պուրկազ, Հէյպէլի, Պ. Ատա, Գարթալ, Բէնտիք։ (4)
10	45	Մօտա Գալամբը Ճատը Պօսթանը Պօսթանը Մալթէբէ Պ. Ատա Հէյպէլի։(4)

ԱՏԱԼԱՐ ՎԷ ԱՆԱՏՕԼ ԹԱՐԻԳԻ
Անատօլը ճանիպինէն քէօբրիւյէ

1	15	Հէյպէլի Պ. Ատա Մալթէբէ Պօսթանը Ճատը Պօսթանը Գալամբը Մօտա։

Քէօբրիւտէն Անատօլը ճանիպինէ

10	45	Մօտա Գալամբը Ճատը Պօսթանը Պօսթանը Մալթէբէ Պ. Ատա Հէյպէլի։

(2) Տօզրու Մօտա։
(3) Գաբզքէօյի-էն՝ անընա Մօտայա։
(4) Իշպու սէֆէրլէրէ էյլիք գապու օլունմայաճագ տըր։
(5) Մօտատան ատաթ 1.15տէ։
(6) Մօտա, քէօբրիւ։

ՀԱՑՏԱՐ ԲԱՇԻ ԹԱՐԻԳԻ
Անատօլու չըմէնտրֆէրինէ միւԹէսարրֆ Քէօբրիւտէն

ԺԹ.	Տգ.	
10	40	Բէնտիյէ կիւռէն
11	15	Էսկիշէհիրէ կիւռէն
12	23	Բէնտիյէ կիւռէն
1	11	Բէնտիյէ կիւռէն
1	54	Պիլա Թէսսաուիֆ
2	22	Մալթէբէյէ կիւռէն
3	01	Պիլա Թէսսաուիֆ
3	40	Բէնտիյէ կիւռէն
4	10	Մալթէբէյէ կիւռէն
5	20	Բէնտիյէ »
6	36	Եալընդզ Ճումատա վէ բազար կիւնլէրի Ֆէնէր Պաղչէյէ կիւռէն 522 նումէրօլը գաթարտա Թէսսաուիֆ իսթէճէք տիր։
6	54	Բէնտիյէ կիւռէն
7	58	Իզմիտ կիւռէն
8	55	Էրէնքէօյիւնէ կիւռէն
9	25	Բէնտիյէ կիւռէն
9	58	»
10	34	Մալթէբէյէ կիւռէն
11	05	Բէնտիյէ »
11	40	Բէնտիյէ »
12	33	Բէնտիյէ »

Հայտարբաշատան

11	05	Բէնտիքքէն կելէն*
11	33	Բէնտիքքէն »**
12	28	Բէնտիքքէն »
1	17	Բէնտիքքէն »
1	36	Բէնտիքքէն »
2	20	Մալթէբէյէն կելէն
2	52	Բէնտիքքէն կելէն
3	32	Իզմիտէն »
4	09	Մալթէբէյէն կելէն
5	02	Բէնտիքքէն »
5	56	Մալթէբէյէն »
7		Բէնտիքքէն »
7	45	Պիլա Թէսսաուիֆ
8	37	Բէնտիքքէն կելէն
9	20	Պիլա Թէսսաուիֆ
9	50	Բէնտիքքէն կելէն
10	23	Էրէնքէօյէն կելէն
11		Եալընդզ Ճումատա վէ բազար կիւնլէրի Ֆէնէր Պաղչէյէն կելէն 525 նումէրօլը գաթարտա Թէսսաուիֆ իսթէճէք տիր։
11	55	Էսկիշէհիրէն կելէն
11	55	Բէնտիքքէն կելէն
12	30	Մալթէբէյէն կելէն
1	03	Բէնտիքքէն կելէն

ԳԱՏԸՐԲԷՕԲ ԹԱՐԻԳԻ

ԵԼՎՄԻՃԷ				ԲԱԶԱՐ			
Քէօբրիւտէն		Գաբզքէօյէն		Քէօբրիւտէն		Գաբզքէօյէն	
ԺԹ.	Տգ.	ԺԹ.	Տգ.	ԺԹ.	Տգ.	ԺԹ.	Տգ.
11	15	11		11	15	11	15
12		12		12	15	12	15
12	35(2)	12	45	1		1	
1	30	1	30 (5)				
2	15	2	15	1	45	1	45
3		3		2	30	2	30
3	40	3	40	3	15	3	15
4	20	4	20	4		4	
5		5		5		5	
5	45	5	45	6		6	
6	30	6	30	7		7	
7	45	7	15	8		8	
8	30	8	30	9		9	
9	20	9	15	9	45	9	45
10	05 (4)	9	55	10	30	10	30
10	40 (4)	10	45	11	15	11	15
11	15 (3) 4)	11	15	12		12	
11	40 (4)	11	50 (6)				
12	(4)	12	10				

* Իշպու սէֆէր՝ մայիսին 19ընտան յուլիսին 18ինէ գատարբէրա օլունընգ անէէն սոնրա Քարթալ իսրէյ ռէգ յուլիսին 19ընտան իթիպարէն Թէգ բար ալէմմ իսէճէք տիր։

** Իշպու սէֆէր՝ ապրիլին 9ընտան իթիպարէն մայիս 18է գատարբէրա օ. լունընգ անէէն սոնրա Քարթալ իսրէյ ռէգ յուլիսին 19ընտան իթիպարէն Թէգ բար ալէմմ իսէճէք տիր։

ՖԵՆԻՐ ՊԱՂՉԵՅԻՆԻՆ
ԱԶԱՐ ՎԷ ԶՈՒՄԱՏԱ ԿԻՒՆԼԷՐԻՆ ՍԷՖԷՐԼԷՐԻ
Տարբեր կուգէ 522 վէ 525 նումէրօլը Թէսսաուիֆ գարտարտա իսթէճէք տիր։

Ֆէնէր Պաղչէյէ Հայտարբաշա		Ֆէնէր Պաղչէյէ Գալաթա		Ֆէնէր Պաղչէյէ Գալաթա	
		ԹՐԻՆ ՆՕՄ.		ԹՐԻՆ ՆՕՄ.	
		522	524	523	525
ՍԹԱՍԻՕՆ		Գէչ.	Գէչ.	Գէչ.	Գէչ.
Հայտ.		6 36	7 55	8 08	10 36
Միւվ.		6 56	8 18	8 18	10 45
Հայտ.		7 01	8 30	8 24	10 48
Միւվ.		7 09	8 39	8 28	10 55
Հայտ.		7 13	8 45	8 37	11 11
Միւվ.		7 20	8 52	8 57	11 20

ԻԼԱՆԱԹ

ԽԱԶԻՆԷԻ ԽԱՍՍԱՅԻ ՇԱՀԱՆԷ

Խազինէի Խասսայի Շահանէճ միւպարէք օլունճագ Գարատէնիզ սրբա քէօմիւրինէն պէհէր 100 մ. Թիզ գըլէսի մէճիսի 20ինէն 28 վէ գալպուրլանմըշ Լօնկօզ վէ Միհաս վէ Սէլանիք վէ Մարմարա մէջէ քէօ. միւրինէն քէզա պէհէր 100 գըլէսի 39 ղրշ. ֆիլթլարու Թալիպի էօհ. ալսինէ 11ինէճի ճումա էրթէսի կիւնի. նէ գատար 100ա 3 Թէնզիլի պիր. գապու հատաբ իթիտալի կէօրիւ. սիկի Թագարտա իհալէի գաթիլ. սի իճրա գըլընճագընտան, իթա. Թալիգ օլանլարընդ՝ Թէէմինաթ ագչէսինի վէ եա միւԹէպեր քէֆալէԹանմէյի միւ. Թահրդէն եէմբ մէգքիւրտ նիհայ. յէթ սաաթ 10ա գատար Խազինէի ճէլիլէի միւյարիէյհայա կէլմէլէրի։

7 հայ. 321 3 3

* * *

Խազինէի Խասսայի Շահանէճ միւպարէք օլունճագ այնը սատ. ըրընդն պէհէր թօրբ մէճիսի 20 ղրշ հիսապրյալ 1 ղրշ. 80 սանթիմէտ Թալիգի էօհանէճինէ օլուպ, մահը հալը Բուլմինէն 11ինէճի ճումատա էր. Թէսի կընինէ գատար 100ա 3 Թէնզիլի պիրգապու եէմբ մէգքիւ. տէ իհալէի գաթիլէր իճրա գըլը. ընճագընտան, իթա. Թալիգ օլան. լարընդ՝ Թէէմինաթ ագչէսինի վէ եա միւԹէպեր քէֆալէԹանմէյի միւ. Թահրդէն եէմբ մէգքիւրտ նիհա. յէթ սաաթ 10ա գատար Խազինէի ճէլիլէի միւյարիէյհայա կէլմէլէրի։

ՇԸՄԷՆՏԸՖԷՐԼԷՐԻ

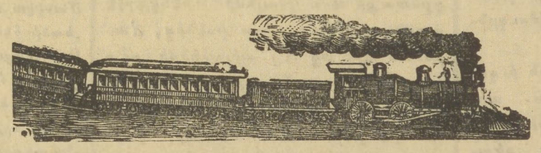

ԱՆԱՏՕԼԸ ՇԸՄԷՆՏԸՖԷՐԻ

Իշպու 1905 սէնէսի Ապրիլին 9ընտան ճումատա էրթէսի կիւնիւնտէն իթիպարէն ամէռիւա խէճէք պիլէճիւլէ գաթարլարընդն վագոնատ էհարէքէթլէրի։

ԱԶԻՄԷԹ

ԹՐԻՆ ՆՕՄ.	4	44	6	8	10	12	14	16	18	46	20	22	24	26	28	30	32
ՍԹԱՍԻՕՆ	Եօլաճը	Ե. Ե.	Եօլաճը	Եօլաճը	Եօլաճը	Եօլաճը	Եօլաճը	Եօլաճը	Եօլաճը	Ե. Ե.	Եօլաճը	Եօլաճը	Եօլաճը	Ե. Ե.	Եօլաճը	Եօլաճը	Եօլաճը
	Ս.Պ.	Ս.Պ.	Ս.Պ.	Ս.Պ.	Ս.Պ.	Ս.Պ.	Ս.Պ.	Ս.Պ.	Գ.Հ.	Գ.Հ.	Գ.Հ.	Գ.Հ.	Գ.Հ.	Գ.Հ.	Գ.Հ.	Գ.Հ.	Գ.Հ.
Քէօբրիւտէն Հայ.	10 40	11 15	12 23	1 11	2 22	3 40	4 0	5 20	6 54	7 58	8 55	9 25	9 58	34	11 05	11 40	12 33
Հայ. Բաշա միւվ.	11	11 35	12 43	1 31	2 42	4	4 30	5 40	7 14	8 18	9 15	9 45	10 18	10 54	11 25	12	12 53
Հար.	11 08	12	12 49	1 38	2 47	4 06	4 35	5 51	7 19	8 30	9 23	9 50	10 23	11	11 30	12 05	1
Գրզզլ Թօբրազ	11 16	— —	12 57	1 46	2 55	4 14	4 43	5 59	7 27	8 39	9 31	— —	10 31	11 08	11 38	12 13	1 08
Ֆէնէր Բէօշէսի	11 20	12 42	1 01	1 49	2 58	4 17	4 47	6 02	7 30	8 43	9 35	— —	10 34	11 12	11 42	12 17	1 11
Կէօզ Թէբէ	11 24	— —	1 05	1 53	3 02	4 21	4 51	6 06	7 34	8 48	9 39	— —	10 38	11 16	11 46	12 21	1 15
Էրէն Բէօյ Հար.	11 30	12 22	1 09	1·58	3 07	4 25	4 55	6 10	7 39	8 52	9 42	10 02	10 42	11 20	11 50	12 25	1 19
Գօսթանճը	11 36	12 29	1 15	2 04	3 13	4 32	5 01	6 16	7 45	8 59		10 08	10 49	11 27	11 57	12 32	1 25
Մալթէբէ	11 47	12 41	1 24	2 13	3 20	4 40	5 08	6 25	7 54	9 11		10 16	10.57	11 34	12 05	12 40	1 33
Գարթալ	11 57	12 55	1 34	2 24		4 50		6 35	8 04	9 27		10 27	11 08		12 16	12 50	1 43
Բէնտիք միւվ.	12 04	1 05	1 41	2 31		4 57		6 42	8 11	9 38		10 34	11 15		12 23	12 57	1 50

ԱՎԷՏԷԹ

ԹՐԻՆ ՆՕՄ.	*1	**3	5	7	9	11	13	41	15	17	19	21	23	25	27	43	29	31	33
ՍԹԱՍԻՕՆ	Եօլաճը	Եօլաճը	Եօլաճը	Եօլաճը	Եօլաճը	Եօլաճը	Եօլաճը	Ե. Ե.	Եօլաճը	Եօլաճը	Եօլաճը	Եօլաճը	Եօլաճը	Եօլաճը	Եօլաճը	Եօլաճը	Եօլաճը	Եօլաճը	Եօլաճը
	Ս.Պ.	Ս.Պ.	Ս.Պ.	Ս.Պ.	Ս.Պ.	Ս.Պ.	Ս.Պ.	Ս.Պ.	Ս.Պ.	Ս.Պ.	Ս.Պ.	Գ.Հ.	Գ.Հ.	Գ.Հ.	Գ.Հ.	Գ.Հ.	Գ.Հ.	Գ.Հ.	Գ.Հ.
Բէնտիքքէն Հար.	10 09	10 37	11 30	12 20	12 47		1 55	2 13		4 03		6 04	7 37	8 51		10 12	10 57		12 06
Գարթալ	10 17	10 45	11 38	12 28	12 56		2 03	2 25		4 11		6 12	7 45	8 59		10 25	11 06		12 15
Մալթէբէ	10 27	10 55	11 49	12 39	1 06	1 42	2 14	2 41	3 30	4 21	5 18	6 23	7 56	9 10		10 38	11 16	11 50	12 25
Պօսթանճը	10 35	11 03	11 57	12 47	1 14	1 50	2 22	2 54	3 38	4 30	5 26	6 31	8 04	9 18		10 50	11 25	11 59	12 34
Էրէն Բէօյ	10 42	11 09	12 04	12 53	1 21	1 57	2 29	3 05	3 45	4 37	5 33	6 37	8 10	9 24	10	11	11 31	12 06	12 40
Կէօզ Թէբէ	10 46	11 13	12 08	12 57	— —	2 01	2 33	— —	3 49	4 41	5 37	6 41	8 14	9 28	10 04	— —	11 35	12 10	12 44
Ֆէնէր Բէօշէ	10 50	11 18	12 13	1 02	— —	2