سورية
جريدة يومية سياسية حرة
صاحب الامتياز ورئيس التحرير المسؤول
وانس يازجيان
ص.ب. ٨١٤ هاتف ١٣٩٩٠

ՍՈՒՐԻԱ
ՕՐԱԹԵՐԹ

ՀԻՄԱՎՈՐՈՒԹԻՒՆ Թիւ 22632, ՆՈՄԱԿԱՏՈՒԹԻՒՆ Թիւ 814

ԺԳ. ՏԱՐԻ
Թիւ 106 (4218)
ԿԻՐԱԿԻ,
18 ՀՈԿՏԵՄԲԵՐ 1959
ԳԻՆ 15 Ս. Դ.

ՆՈՐ ՈՃՐԱՓՈՒՐՁ ՔԱՍԵՄԻ ԴԷՄ

ՆԱԽՈՐԴ ՈՃՐԱԳՈՒՐԾՆԵՐԸ 12 ՀՈԳԻ ԷԻՆ, ՈՐՈՆՑ ԱՐՏԱՍՈՒԱԲԵՐ ՌՈՒՄԲԻՆ ԳԻՐԾԱԾՏՑԻՆ

ԻՐԵՆՑ ՓԱԽՈՒՍՏԸ ԱՊԱՀՈՎԵԼՈՒ ՀԱՄԱՐ

ՊԱՏՏԱՏ. — Տեղեկացուցաւ որ Նոր գաւազանը մը երեւան հանուած է Պաղտատի մէջ, որուն ա. ռաջադրութիւնն էր ապահովել վարչական Քասեմը։

Դատապարտեան երբ ան բերուելու լուր արբ տեղաց զինուորական կառավարիչ Զորավար Ապդիլ Կարիմ, երբ ան ընդունեց Պաղտատի թերթերու ներկայացուցիչները։

Կառավարիչը բաւական որ ներկայիս քննութիւններ կը կատարուին ապացոյցներ համար թէ արդեւ կապ գոյութիւն ունի՞ այս նորգաւազրութեան և չարամիտ մը առաջ Քասեմի դէմ կատարուած մահափորձին։ (Իրեւ։

ԴԱՄԱՍԿՈՍ. — Պաղատատի ասոնիգայանը Հինգշաբթի թի գիշեր հաղորդեց որ զինուորական կառավարիչ Զորավար Սալեհ Ապդիլի կողմէ հրատարակուած հաղորդագրութիւն մը կը տեղեկացնէ թէ նոր մահափորձ մը կատարուած է վարչապետ Քասեմի կեանքին դէմ, մինչ ան կը դանուի հիւանդանոց դարմանուելու համար ստացած մահափորձի ընթացքին ստացած վերքերէն։

Զորավարը հաղորդեց նաեւ որ զինուորական ուժերը առաջին մահափորձէն առաջ տեղեակ էին որ սոքա փորձ մը կը պատրաստուէր, բայց անոր հեղինակները իրենց ծրագիրը գործադրութեան դրած էին 24 ժամ առաջ։

Վարչապետին ինքնաշարժին մէջ գտնուող սպայ Քասեմ Ամին ատոնիգայանի առջեւ պատմեց սոքա։ Ինքնաշարժին մէջ գտնուող սպայ Քասեմ Ամին ատոնիգայանի առջեւ պատմեց սոքա։

Ան բաւական որ «ամենաբեւ» ոնեան կրակ կը տեղար մեր չորս կողմը։

Իրաքի համայնավար օրաթերթի «Էլ Ասոսիատ» կը տեղեկացնէ որ վարչապետին վրայ մահափորձ կատարողները թիւով 12 էին, որոնք զինուած էին արագաձիգներով։ Անոնք որ տասնուաբեր ուսմբեր գործածեր են փաստաւոր պատուհան։

ՈՒՇԱՍ ՈՒՇԻԴԵՆԵՐ

ՊԱՏՏԱՏ. — Ռատիոյին գաղտնիք երկու օրէն ի վեր խօսուելու կը գործադրեն պատրաստ մասնաւորի մը։ Ասոնց վերջ չորցուցեալ Պաղտատի փողոցներուն մէջ։

Վարչապետ Քասեմի առաջի գնդապետ վիճակին մասին հրատարակուած բժշկական տեղեկագիր մը առաջին անգամ բլլալով կը հաստատէ որ սոսկա երկու բժիշկներ Մոսկուայէն բերուած են արագ կը խնամեն վարչապետը։ Նախնեցեալ որ անկեղծացուած էր որ բերուած ասա բժիշկներուն թիւը 2 էր։

ԲԱՐԵՀՈՓՈՒԹԻՒՆ ՄԸ

ԴԱՄԱՍԿՈՍ. — Պաղատատէն ստացուած լուրերու համաձայն Համայնավարները Արաբի Քասեմի մէջ անգամ որ յարձակում գործեր են իրաքի բանտարկեալ մը։ Նուսանի Բայտարի վրայ, որուն անուանը կը նմանի Մոսկուայի դատարանին մէջ։ Ան ինքնաբերաբար մեկնուն մէջ չիյաստանած անձ մը անուանին։

Ապան գաւազաբաւ ստացուաս ստացեալ մամլոյ հեղինակներ ասոնց մասնաւորապէս բժշկական տեղեկագիր մը ստացին անգամ բլլալով։ Նոր գաւազանը մը ունի՞ այս նորգաւազրութեան և չարամիտ մը առաջ Քասեմի դէմ կատարուած մահափորձին։ (Իրեւ։

ՉՈՐՍ ՄԵԾԵՐՈՒ ՀԱՆԴԻՊՈՒՄԸ

ԱՌԱՋԻԿԱՅ ԴԵԿՏԵՄԲԵՐԻ 7ԻՆ

ՈՒՇԸՆԿՈՒԲԸ — Ամեն բրիգայի պաշտօնատարներ յայտնեցին որ 10 օրէն մինչ չեն երկու չարամիտ պէտք պիտի բլլայ արեւմտեան պետութիւններուն համար Սովիա Մոսկուայեան հետ դաշինքներուն հանդիպումի մասնակցելու չարդ համաձայնութիւն։ զոյացնելու համար։

Որպէս հաւանական թը տարան կը յիշուի Դեկտեմբերի 7, բայց հեղինակաւոր չրջանակներ վստահ չեն թէ դաշինքներ խորհրդաժողովին պատրաստութիւններ կրնան ամբողջանալ մինչ չեն այն ժամանակ։

Նախնական չփումները հաւանաբար յանգին արեւմտեան պետութիւններու դեկավարներուն Ուաշինկթընի մէջ հանդիպումին։ Այս դաշինքը կը պաշտպանուի Ուաշինկթընի գիւանագիտական բարձր շրջանակներուն կողմէ։

Կը տեղեկացուի մէս կողմէ, թէ Նախագահ Այզենհաուէր Պրազիլիա պիտի բլլար խորհրդակցելու հետ դաշինքային հանդիպում ունենալու տարուան վերջաւորութիւնէն առաջ։

Վարչապետ Բուլգանինի հետ հանդիպումը ունենալու մասին Պրազիլիայի նախագահ Քուբիչէք ասաց թէ Սովիա Միութիւնը այդ դէպքում ամենայն բարեհաճութիւն պիտի ունենայ մեր երկիրներուն յարաբերութիւնները բարելաւելու ուղղութեամբ։

Եռանդով Դեմոնթոյ հետ հաւանութեան պայմաններուն մասին, խրուշչով բաւ։

«Մենք պատրաստիր ենք բանակցելու և կ'ուզենք ապացուցանել որ եթէ արեւմտեան պետութիւնները պատրաստ են հարթելու մեր երկիրներուն բարեկամութեան ճամբաները, մենք կը միայ միասնական ճիգերով վերցնել այդ ճամբան խոչընդոտ քարերը։»

Խրուշչով բաւ թէ յայտնի կերպով գործադրեց սոսկա արեւմտեան պետութիւնը «կախում չունի հարեւան Սովետ Հարեւանէ ոչնա ազատագրական երդիմ մը բաները։ «Այնարտի մէջ ամէն ոեպ ճամբարդեցի, բայց մեր երկիրն ուզի չաս ոեպ չդասայ, ոչ ալ փնտռելի նման ոեպ մը։»

Կոչ ընելով բլլոր սոսկա բանակցութիւններուն որ պատրաստ հոգեմտաւոր անհանգիստ ծրագրին գերակատարումին համար, Խրուշչով բաւաց. «Մենք ըստ որ սոսկա քաղաքացիներէ պէտք է ուզան Ամերիկացիներուն կերածին կեանք։ Ես կը հաւատամ որ եթէ պէտք բլլայ մենք կրնանք իրարանցիրը սոսկա քաղաքացիի համար ապահովել Ամերիկացիին ունեցա ձին հինգ անգամ ուժեղ։»

Խրուշչով քանա որ խաղաղութեան համար մղուած պայքարը պիտի բլլայ երկարատեւ, և ուեղյուցը «ձեռնարկ չաս բան պէտք է բլլայ՝ հարեւնելու համար ասան պատերազմին սա. ռայը։»

Համաձայն ամերիկեան լուրերու, Խրուշչով ասաց թէ Սովետ Զանգուածը Նիւ Եորքի մէջ երկու յայտարարեց որ որ գինեալ մրցամաւանքը այժմ գադրած է Լաւսոի մէջ։ Ան տեղեկացաւ որ Մաոի լաւսեան ներդայանենամաւանքին ժամանումէն ի վեր կոչաբերը կոչուեցան է երկրին մէջ, հեռաւոր Մաոի գէտեր Լաւսոն պէտք է մնան անարգ ժամանակ։

ԼԱՒՍՈՒ ԿՈՒԻՆԵՐԸ ԴԻՏԱՐԿԱՆ ԵՆ

ՆՈՐ ՏԻԼԻՊ. — Լաւսոի տեղեկատուական նախարար Միսուրդիա Զամիրասաբ Նիւ Եորքի մէջ երկու յայտարարեց որ որ գինեալ մրցամաւանքը այժմ գադրած է Լաւսոի մէջ։ Ան տեղեկացաւ որ Մաոի լաւսեան ներդայանենամաւանքին ժամանումէն ի վեր կոչաբերը կոչուեցան է երկրին մէջ, հեռաւոր Մաոի գէտեր Լաւսոն պէտք է մնան անարգ ժամանակ։

ԱԼԷՔՍԻՈՍ ԹԷՆԴԻՍ, ՎԱՏԱՀՈՒԹԻՒՆ ՓՐԱՆՍ. ԴԱՀԼԻՔԻՆ

ՓԱՐԻԶ. — Միջազգային կառավարութիւնը չափազանց մեծամասնութիւնը վստահութիւն քուէ տուաւ։ Ազգային ոյժին, իր ալիերական նոր քաղաքականութեան համար։ 441 երեսփոխաններ թեր և 23 ուրիշներ դէմ քուէարկեցին վստահութեան բանաձեւին։ Ալ ճերոյ անկախութեան ջատագովները, որոնց միւը կը բարձրանայ 60ի, ի եղաւան քուէարկեցին կառավարութեան։

Քուէարկութենէն առաջ, վարչապետ Տիպրէ յայտարարեց որ Միութեան և Ազատերոյ մէջ ձեւ մը Միութեան ծրագիրը պէտք է պանդանուի։ «Անհրաժեշտ է, բաւաւ ան, որ Միութեան ջատագովները հանդարտեն Ազատերոյ մէջ մնալ։ Միութեան մէջ պանել Մանաբարի հարցաւոր թիւնները։»

Ազատերոյ Ազատագրութեան ճակատի հետ բանակցութիւններուն անկողմէ, Տրոյ ըսաւ որ եթէ նոր բանակցութիւններ տեղի ունենան, անոնց պէտք է ըլլան միայն գինուորական մասերգեալի վերաբերեալ։ «Ազատագրական որեւէ բանակցութիւն կարելի չէ կատարել։ չեղաչեց ան։

ՄԱՐԳԱՐԻՏ ԿԸ ՀԵՐՔՎԻ

ՄՈՍԿՈՒԱ. — ԹԱՍՍ լրատու գործակալութիւնը ուսնեցիրդ և խոսքակարգանց ուրակեր փոքրիկ մասերին մէջ լայս տեսած այն լուրերը որոնք կը հաղորդեն թէ Սովետ Միութիւն փոքրիկներ դէմ ուղղուած հրթիռաբձակումի կայաններ կը չիմէ Թիպէթի մէջ։

ԹԱՍՍի մեկնաբանը այս հերքումը ասելէ վերջ ուեղյուցը «Անոնց ոչիներ ասաց դարձեր որ յաւակնեցան թէ սոսկա ունի մասնաւոր զորագունդեր ոգնած հրթիռ Թիպէթի Մարտ ամսուան բժշկասութիւնը։

ՀԻՆԳՇԱԲԹԻ ԹԵՐԹԵՐԸ

ՆՈՐ ՍՊԱՌՆԱԼԻՔ ՀՆԳԿԱԿԱՆ ԳՈՒՆԴԵՐՈՒՆ

ՆՈՐ ՏԻԼԻՊ. — Հնգկական ուժերուն կը տեղեկացուի որ չինական գունդերը «վիրջին» ազգարարութիւնն մէջ առած են Հնգկաստանի հիւսիսարեւելեան Իմիզամանի մէջ գտնուող հնգկական ուժերուն, հրաւիրելով զանոնք որ քանի մը օրէն հեռանան այս չրջանէն, եթէ չեն ուզեր բանի այլամ հեռացուիլ անկէ։

Այս լուրը առաջ ազդիւրը կը հիլ թէ սակիս 17ոգ ազգարարութիւն է որ կը արտէ չրջանի հնգկական գունդերուն, և թէ ամէն անգամ ալ Զինուցիք յիշատակած են որ «վերջին ազգարարութիւնն է որ կը տան։»

Նոյն ազդիւրը կը յայտնէ թէ ազգարարութիւնը տրուած է քանի մը որ առաջ։ Ուրդ ոչ մէկ միջոցով պատուած է և չինական գունդերը այս չրջանէն ետ քաշուած են։ Իրենց ազգարարութիւնը տալէ վերջ։

ԲՈՒՇՈՒՄՆԵՐ

Հնգկական կառավարութեան կողմէ հրատարակուած ձերմակ Դիրքի մը համաձայն, 200 չինացի գիւղացիներէ բաղկացած այժ մը Օգոստոսի 7ին Իմիզամանի չրջանէն ետ մղուած է հնգական ուժերու կողմէ։ Ասոնց որը հնգական ուժերը վերադրուած են իրենց նախկին դիրքերը։ առանց որեւէ դիմադրութեան հանդիպելու։ Անկէ ի վեր, չինական գունդերը քանիցս մօտեցած են հնգական դիրքերուն և ազգարարած են Հնգիկներուն որ ետ քաշուին։

Օգոստոս ամսուան դէպքերէն ի վեր չինական չաս մը գունդեր տեսնուած են սահմանի երկայնքին, բայց ցարդ որեւէ մէջտեղում տեղի չէ ունեցած այն տեղերը ուր չինական գունդեր ներքափանցումներ կատարած են հնգական հողամասէն ներս։

Համաձայն կարգ մը տեղեկութիւններու, Զինուցիք վերջերս կարեւոր ուժեր կեդրոնացուցեր են Լանկճաւի չրջանի մէջ, որ գրաւուած էր չինական գունդերուն կողմէ։ Պաղատական ոչ մէկ ազդիւր հաստատեց այս տեղեկութիւնները։

Լանկճաւի չրջանէն վտարուած հնգական գունդերը այժմ երկու մղան հեռու կը գտնուին այս չրջանէն։

ԲՈՒՇՄԱԳԻՏՈՒԹԻՒՆ ՆՈՒԱՀԱՏԷ

ՇԻԼԻՍԿ. — Իրաքեան չրջանակներէ կը տեղեկացուի որ չինական պատերազմական նաւերը հասած են հնգկա-Բիսպիթեան սահմանին վրայ գտնուող Լանկճաւի հողամասէն, որ անցեալ Օգոստոսին գրաւուեցաւ Զինուցիներուն կողմէ։

Այս չրջանակները կ'ենդգծեն թէ նամակներ հասցէագրեալ էին թէ Զինուցիք գործնականին մէջ իրենց դրաւման նեղակաց կը պահեն Լանկճաւի չրջանը։ Այս ուժերը ետ քաշուած են Լանկճաւէն միայն կէս մղան հեռու։

ՓԱՆՉԵՆ ԼԱՄԱ ԳՈՎԸՐԸ ԿԸ ՀԻԻՍԷ ԱՅԺՄՈՒ ԴԻՊԵՐԻՆ

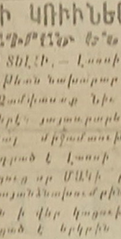

ՀՆԿՆԷՊՈՒՆԿ. — Ինոր Զինուսաան լրատու գործ ձ ակալութիւնը կը հաղորդէ որ Թիպէթի նոր ազգապետ Փանչեն Լամա զեկուցում մը ուսած է չին ազգայնի Բանկիպանեն Միսյան չանձնախուսմբին առջեւ, անոր վերջին լիակատար նիսամ բնութագրեն։

Ան յայտարարած է թէ կացութիւնը սպանելի է Թիպէթի մէջ և պատասխանած է Թիպէթի հարցը քննելու Մակեր ուրդաբեր։ «Թիպէթի ժողովուրդը մասն է նոր գաղութչիների մը մէջ, բասն է ան։ սակիս գեմոկրատական բարեփոխումներու յարգանքն իրագործումի գաղտչիներն է։ Տարս սրեւ մը կը փայլի բանակցի Թիպէթի վրայ Ուրախութիւնն ու երջանկութիւնը կը լեցնեն բոլոր սիրտերը։ Թիպէթի պիտի գանայ սոցիալիստական և գեմոկրատական նոր պետութիւն մը։»

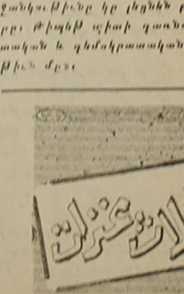

ԱԳԻՏԱԼԻ ԲԱՆԻՈՒՄ ԱՄԵՐԻԿԵԱՆ 2 ՕԴԱՆԱՒԵՐՈՒ ՄԻՋԵՒ

ՈՒԱՇԻՆԿԹՈՒԷՆ — Ամերիկեան գ.52 ինքնաթռիչ ամրակոծ մը Մ. Նահանգներու հողամասին վերև բախում ունեցաւ վառելանիւթի փոխադրող օդանաւի մը հետ։

Գ—52 ռմբակոծիչը կը կրէր կորիզային ուժեր մը։ Բոլոր ամերիկ. օդաւոր ուժերուն կ'ուղարկեցին։ Ինքնաթիռները յայտնեց թէ ուժերը պատրաստ չէ ունեցած։

Ռմբակոծիչն վերջ հաղորդուեցաւ որ երկու օդանաւերուն անձնակազմերուն մաս կազմող 4 օդաչուներ փրկուած են, երեք ուրիշներու մարմինները գտնուած և քանի մը այլ սանանդրներ կորսուած են։

ԱՄՊՈՒ ՀԱՒԱՔԻՆ ՄԻՋԵՐԿՐԱԿԱՆԵՆՈՒ ԽԱՂԵՐՈՒՆ ՄԷՋ

ԳԼՈՐԻՈՒ. — Մինչեւ ե երկ, ԱՄՆ—ի մարզիկները առաջնորդեցին կէսերը ապահոված էին Միջերկրականեան խաղերուն մէջ, որոնք 5 օրէ ի վեր կը շարունակուին Գլորիոյի մէջ։

Երեկ, անոնք ունէին 42 կէսերը, որոնցմէ 5ը ոսկիէ մեդալի, 3ը Ռ կարգի և մէկը Գ. կարգի մեդալներու։ ԱՄՆ ցարգ ունի 7 ոսկիի, 2 երկ բրոնզ և մէկ պղնձեայ մեդալ ներ։

Երկրորդ տեղը կը գրաւէ Իտալիան՝ իր 36 կէսերով, իսկ Եւգոսլաւիա երրորդ՝ իր 27 կէսերով։

Միւս երկիրներուն դիրքը հետեւեալն է — Սպանիա 25, Իսպանիա 15, Լիբանան 12, Թուրքիա 3, Աուստրիան 1 և Մալթա ու Թունիզ 0 կէս։

ԱՄԵՐԻԿԵԻՈՎԵՏ ԳԱԼՏՆԻ ՇԳՈՒՄՆԵՐ ԶԻՆԱՓԱԿՈՒԹԻՒՆ ՄԱՄԻՆ

ՆԻՒ ԵՈՐՔ. — ՄԱՊԻՆ չրջանակները երեկ յայտարարեցին որ քուլիսներու ետեւ գաղտնի չմնացին։ Գալտնի կատարուած են Մարգեալ Նահանգներուն և Սովետ Միութեան միջեւ, երբեմն պատերազմական թիւններուն համար հնարաւորութիւն ստեղծելու զինափոխութեան մասնակցելու ծրագիր մը ներկայացնելու։

Այս չրջանակները կ'ընդգծեն որ երկու երկիրներուն պատասխանները այս երկարաբեւեռ մը իրար միջեւ փոխանակած են զինափոխութեան ասա ջարկներու նախագիծերը։

Այս չրջանակները մեծ կարեւորութիւն կու տան այն իրողութեան որ սոսկա արտաքին նախարար տեղակալ Քաւրենցով առաջինը եղած է իր նախորդներուն պատասխանը Ամերիկացիներուն փոխանցող, հաստատ սոսկատան սոսկորս թեան։

ՈՐՈՒՇԱՌՈՒ ԿԸ ՀԱՒԱՏՍՏԷ

ԳԱԳԱԹՆԱՑԻՆ ՀԱՆԴԻՊՈՒՄԸ ՈՒՇ ՉԷ

ԼՈՒՆՏՈՆ. — Սոսկա վարչապետ Նիքիթա Խրուշչով նոր ճառ մը մէջ յայտարարեց որ պատրաստ է բանակցելու գերմանական հարցերուն կարգադրութեան համար, ու ուեղյուցը. «Կ'ուզենայինք հանդիպումը տեղի պիտի ունենայ ոչ հեռաւոր ապագայի։»

Սոսկա վարչապետը բաւաց որ Նախագահ Ագզենհաուէրի հետ իր ունեցած հանդիպումներ ու ան որոշ Սովետ Միութիւնը այդելու թիւնը ժամեն կարեւորութիւն պիտի ունենան մեր երկիրներուն յարաբերութիւնները բարելաւելու ուղղութեամբ։»

Եռանդով Դեմոնթոյ հետ հաւատութեան պայմաններուն մասին, Խրուշչով բաւաց.

«Մենք պատրաստիր ենք բանակցելու և կ'ուզենք ապացուցանել որ եթէ արեւմտեան պետութիւնները պատրաստ են հարթելու մեր երկիրներուն բարեկամութեան ճամբաները, մենք կը միայ միասնական ճիգերով վերցնել այդ ճամբան խոչընդոտ քարերը։»

Խրուշչով բաւաց թէ յայտնի կերպով գործադրեց սոսկա արեւմտեան պետութիւնը «կախում չունի հարեւան Սովետ Հարեւանէ ոչնա ազատագրական երդիմ մը բաները։»

Դարձը հիսնեալ Սոսկա Միութեան բնական հարեւաններուն և սոսկա ժողովուրդին օրէն, Խրուշչով յիշեց սոսկա ազատագրական երդիմ մը բաները։ «Այնարտի մէջ ամէն տեղ ճամբարդեցի, բայց մեր երկիրն ուզի չաս տեղ չդասայ, ոչ ալ փնտռելի նման տեղ մը։»

Կոչ ընելով բոլոր սոսկա բանակցութիւններուն որ պատրաստ հաստատուած անհանգիստ ծրագրին գերակատարումին համար, Խրուշչով բաւաց. «Մենք ըստ որ սոսկա քաղաքացիներէ պէտք է ուզան Ամերիկացիներուն կերածին կեանք։ Ես կը հաւատամ որ եթէ պէտք բլլայ մենք կրնանք իրարանցիրը սոսկա քաղաքացիի համար ապահովել Ամերիկացիին ունեցա ձին հինգ անգամ ուժեղ։»

Խրուշչով քանա որ խաղաղութեան համար մղուած պայքարը պիտի բլլայ երկարատեւ, և ուեղյուցը «ձեռնարկ չաս բան պէտք է բլլայ՝ հարեւնելու համար ասան պատերազմին սա. ռայը։»

ՀԻՆԳՇԱԲԹԻ ԹԵՐԹԵՐԸ

ՆՈՐ ՍՊԱՌՆԱԼԻՔ ՀՆԳԿԱԿԱՆ ԳՈՒՆԴԵՐՈՒՆ

ՆՈՐ ՏԻԼԻՊ. — Հնգկական ուժերուն կը տեղեկացուի որ չինական գունդերը «վիրջին» ազգարարութիւնն մէջ առած են Հնգկաստանի հիւսիսարեւելեան Իմիզամանի մէջ գտնուող հնգական ուժերուն, հրաւիրելով զանոնք որ քանի մը օրէն հեռանան այս չրջանէն, եթէ չեն ուզեր բանի այլամ հեռացուիլ անկէ։

Այս լուրը առաջ ազդիւրը կը հիլ թէ սակիս 17ոգ ազգարարութիւն է որ կը արտէ չրջանի հնգական գունդերուն, և թէ ամէն անգամ ալ Զինուցիք յիշատակած են որ «վերջին ազգարարութիւնն է որ կը տան։»

Նոյն ազդիւրը կը յայտնէ թէ ազգարարութիւնը տրուած է քանի մը որ առաջ։ Ուրդ ոչ մէկ միջոցով պատուած է և չինական գունդերը այս չրջանէն ետ քաշուած են։ Իրենց ազգարարութիւնը տալէ վերջ։

ԲՈՒՇՈՒՄՆԵՐ

Հնգական կառավարութեան կողմէ հրատարակուած ձերմակ Դիրքի մը համաձայն, 200 չինացի գիւղացիներէ բաղկացած այժ մը Օգոստոսի 7ին Իմիզամանի չրջանէն ետ մղուած է հնգական ուժերու կողմէ։ Ասոնց որը հնգական ուժերը վերադրուած են իրենց նախկին դիրքերը։ առանց որեւէ դիմադրութեան հանդիպելու։ Անկէ ի վեր, չինական գունդերը քանիցս մօտեցած են հնգական դիրքերուն և ազգարարած են Հնգիկներուն որ ետ քաշուին։

Օգոստոս ամսուան դէպքերէն ի վեր չինական չաս մը գունդեր տեսնուած են սահմանի երկայնքին, բայց ցարդ որեւէ մէջտեղում տեղի չէ ունեցած այն տեղերը ուր չինական գունդեր ներքափանցումներ կատարած են հնգական հողամասէն ներս։

Համաձայն կարգ մը տեղեկութիւններու, Զինուցիք վերջերս կարեւոր ուժեր կեդրոնացուցեր են Լանկճաւի չրջանի մէջ, որ գրաւուած էր չինական գունդերուն կողմէ։ Պաղատական ոչ մէկ ազդիւր հաստատեց այս տեղեկութիւնները։

Լանկճաւի չրջանէն վտարուած հնգական գունդերը այժմ երկու մղան հեռու կը գտնուին այս չրջանէն։

ԲՈՒՇՄԱԳԻՏՈՒԹԻՒՆ ՆՈՒԱՀԱՏԷ

ՇԻԼԻՍԿ. — Իրաքեան չրջանակներէ կը տեղեկացուի որ չինական պատերազմական նաւերը հասած են հնգկա-Բիսպիթեան սահմանին վրայ գտնուող Լանկճաւի հողամասէն, որ անցեալ Օգոստոսին գրաւուեցաւ Զինուցիներուն կողմէ։

Այս չրջանակները կ'ընդգծեն թէ նամակներ հասցէագրեալ էին թէ Զինուցիք գործնականին մէջ իրենց դրաւման նեղակաց կը պահեն Լանկճաւի չրջանը։ Այս ուժերը ետ քաշուած են Լանկճաւէն միայն կէս մղան հեռու։

ԳԻՏԱԿԱՆ ՆՈՐՈՒԹԻՒՆՆԵՐ

ՄԱՐԴԱՄԵՔԵՆԱՑ

ՎՏԱՆԳԱՒՈՐ ԳՈՐԾԵՐ ԿԱՏԱՐԵԼՈՒ ՀԱՄԱՐ

ԼՈՍ ԱՆՃԵԼՈՍ. — «Հիւդ» օդանաւային ընկերութիւնը յայտարարեց թէ՝ չիսած է մարդամեքենայ մը (Ռոպոթ) որ օգտակար պիտի ըլլայ աթոմական ուժի յանձնախումբին։

Այս մարդամեքենան պիտի գործածուի յատկապէս ատոմ էնէրժիա վառելուստը նիւթերը գործածելու նպատակով։ Շարժական այս մարդամեքենան, որ «Մարը 1» կը կոչուի, օժտուած է աչքերով (հեռատեսիի լուսանկարչական մեքենան), ձիգերով (ելեքտրականէն հակակշռուող կեղրան) և ականջներով՝ (միքրոֆոն)։

Այս մարդամեքենան չմնուած է նիւ Մեքսիկոյի Ապուքիրքի աշխատանոցներուն համար։ Կրնայ փորձի ենթակայ ատարկայ մը տանել, զայն ատիէնէրժիի աշխատանոցը տանիլ և եպէն զայն կրկին իր տեղը դնել։

Ապահովութեան յարկերը սենեակին մէջ գտնուողը պիտի չիրնայ տեսնել մարդամեքենան, բայց պիտի կրնայ զայն աշխատանոց առաքնորդել։ հեռատեսիի «ուղերը» գործածելով։ Ընկերութեան պաշտօնեաները յայտնեցին թէ այս նոր մարդամեքենան կրնայ գործածուիլ նաեւ ատիէնէոնոնէրու յատակը մշակելու, հրդեհ մարելու և վառարի մէջ գտնուող մարդիկ ազատելու համար։

Պաշտօնեաները մարդամեքենային բերել տուին պզտիկ պատարան մը, որուն մէջ թուղթի կտորի մը վրայ գրուած էր. «Հարցում բնող կա՞յ»։

ԴԷՊԻ ԼՈՒՍԻՆ ՃԱՄԲՈՐԴՈՒԹԻՒՆԸ

ՈՒԱՇԻՆԳԹՈՆ. — Գերմանական ծագումով ամերիկացի գիտնական Տաքթ. Վերնէր Ֆոն Պրաուն յայտարարեց թէ Մ. Նահանգներ առաջիկայ տարի պիտի փորձէ առաջին մարդը զբաղիլ դէպի անթրպիա։

Մարդ՝ մօտաւորապէս 185 մղոն համբորդութիւն մը կատարելէ և 6 վայրկեանի չափ Անգրպիան մէջ մնալէ նաեւ պիտի վերադառնայ երկրային մթնոլորտին մէջ։ Տաքթ. Պրաուն յայտնեց թէ այս փորձէն առաջ, Արլաս» հրթիռով, որ 5000 մղոն չառաջիզ ունի, մարդ պիտի զրկուի երկրին չուրջ գտնուող միջոցը։ Ուսիլցուց թէ՝ շատ հեռու չէ այն ժամանակը, երբ կարելի պիտի ըլլայ երկրէն դէպի Լուսին երթալ։

×

ԵԹՈՒՍԿԵՆ ՓՈՐՁԵՐՈՒՆ ՁՈՀԵՐԸ

ԼԷՄՊՈՐԳ. — Քիմիպիոսութեան Նոպելեան մրցանակաւոր Տաքթ. Լինուս Փոլինկ, որ Գալիֆորնիոյ Ազենսոսպրեսական Հիմնարկի աշխատանոցներու անդրէն է, յայտարարեց թէ վերջին 14 տարիներուն կարիքային պայթումներու հետեւանքով մէկ միլիոն 540 հազար մարդիկ պիտի մեռնին։ Ուսիլցուց թէ այսուհետեւ տեղի ունենալիք կարիքային ռումբի ամէն մէկ պայթում՝

ՀԵՏԱՔՐՔՐԱԿԱՆ

ՍԻՐԱՅԻՆ ՏԻՍՈՒՐ ՊԱՏՄՈՒԹԻՒՆ ՄԸ

ՃԱՔՈՆԻ ՄԷՋ

Այսպէս Միչէլ հրատարակչական տունը վերջերս լոյս ընծայեց Գրանոսպի հեղինակ Փիէռ Պրնուայի 42րդ վէպը, որուն անունն է Ֆլամարլէոն։ Այդ վէպին կը տեղեկանանք թէ Գրանոսպա որ Մոնթասարիւի սիրահարը եղաւ Ճորնի կայսրուհիի սանուհիին՝ իշխանուհի Հիսէյնի Աղուքայի, որ Ճորնի ամենէն գեղեցիկ ու ամենէն տհպելի անձնաւորութիւններէն մէկն էր։

Իր գրախօսութիւնի ի լուր, Ագուքայի ամուսինը, ոգեւոյ կան իշխան Հիսէյնի Թարսօ հանդիսաւորապէս հարաքիրի ը բրաւ։ Բայց իր փորը ճեղքելէ առաջ, Հիսէյնի իշխանը հրամանդ տուաւ իր հաւատարիմ սամուրայներուն թոյլ չտալ անոր թերանուսա որ Մոնթասարիւի շարունակել իր գործերի ու անոնց կեանքը, ու իշխանը հոգիի իր վերջին շունչը փչած էր, երբ անդին Գրանուսա վայրագօրէն ազատուեցաւ հաւատարիմ ծառաներու կողմէ։

Պաշտելին Ագուքա մշանջենապէս արգելափակուի դատապարտուեցաւ Նարայի Շինթոյական վանքի մը մէջ։ Նարան Հիսէյնիներու միջնարքն էր, որուն ամրոցներուն պահպանութիւնը յանձնուած էր անդրէ Սայիմանի և իր սամուրայներուն։

Գրանուսա որ Մոնթասարիւի հինգ միլիոն գրանի ժառանգութիւն մը ձգած է, որուն սիրոպեսն է իր հարեղբայրը՝ Ֆլամարլէոն։

Ֆլամարլէոն սրտի ալը մարդ մը է, ուսամի խորհեցաւ. «Ղերբորդին արգելափակել սուաւ իշխանուհի Հիսէյնին։ Հարեղբայրը պարտի ազատել զայն։ Ուստի, որոշեց Ճորնի մեկնիլ։

Ագուքա՝ նոր հերոսուհին գեղեցիկ կին մըն է։ Երբ Ֆլամարլէոն Ճորան հասաւ եռ ընդունուեցաւ Ագուքայի եղբօր՝ կոմս Միհնամաթա Սարայայի կողմէ։ Ու երբ կոմսուհի Միհնամաթա իշխանուհի Ագուքայի փոքր մէկ մանրանկարը ցոյց տուաւ, կապարանի ներսէնի մարքիզը խենթի պէս սիրահարեցաւ անոր։ Ագուքայի գեղեցկութիւնը վճռական ըլլալէ զատրած չէ։ Ֆլամարլէոն թուն սիրահար Ագուքայի, անհանգստալի խանդով մը սկսաւ մեռնարկել իր սիրոյն ատարքան ազատելու։

Մասագրուած է Ֆիլմի ստեղծ այս սիրական վէպը։ Փիէռ Պրնուայի այս հետաքրքրական հատորը մեծ շահագործութիւն ըսնեղծած է Գրանոսպի և Եւրոպայի մէջ, միանգամայն։

30էն 60 հազար մարդոց մահուան պատճառ պիտի ըլլայ։ Ըսաւ թէ՝ այս եզրակացութիւնները հաստատուած են ամերիկացի և անգլիացի գիտնականներու կողմէ։

Տաքթ. Փոլինկ յեղաց թէ՝ ռուսիկայ դարերու ընթացքին 150 հազար հոգի պիտի մեռնին արեւի և ոսկորի խլրտիի հետեւանքով։ 150 հազար՝ ատիէնէրժիին ծննդական գործարանները դրայ ունենալիք ազդեցութիւններուն և մէկ միլիոն 250 հազար հոգի ալ՝ յաճախ 14ն տարիներէ ի տարիներն հետեւանքով։

Գարեգին Ա. Օ.

ՅԱՅՏՆՈՒԹԻՒՆ ՄԸ ԸՆՑԵԼԷՆ

ԼԵՆԻՆ ՍԻՐԵՑ ՁԻՔ

ԿԸ ՅՈՅՑՏԱՐԱՐԷ ՓՈԼԱ ՆԵԿՐԻ

Աշխարհի ամենէն անապատելի և սրատոյգ հովուերգութեան կը անդիկանանք։ Սիրային այս հովուերգութիւնը իրար կապեց 1920ի շրջանին թիւ 1 արուեստագիտարանին Փոլա Նեկրին և մեծագոյն յեղափոխականը՝ Լենինը։

Փոլա, որ ներկայիս Նեսի մէջ կը հանդիսանայ «թիւ. տիներէն 16 տարի բացակայելէ վերջ, կը պատրաստուի ֆիլմ դարձնել։ Լեհ անմահ արուեստագիտարանին գրի առած էր իր յիշատակները և իր հատորին մէջ պիտի նկարագրէ այս կախարդիչ սիրարկածը։

1914 թուականին էր Փրնեի մէջ, Մեծ Պատերազմէն առաջ։ Մոպասան որպէս գնդուսի, Փոլա՝ որ դեռ անծանօթ մէրն էր, «Բաւլեսի մասց անուն իր նիմէրան կը ներկայացնէր դրասարանի մը մէջ։ Համաշխարհային և սլաւ յանձնարդներ հաւաքուած էին հոն և կը փիճարանէին դասակարգային հարցերու մասին ու անվերջ կը յայտարարէին թէ քաղաքային պատերազմ պիտի ծագէր։

Սև ու կարմիր ցիսի մը առաջ՝ Փոլա կը շրջէր սեղանէ սեղան ցիկան երգեր երգելով։

Օր մը յանկարծ մեքենականորէն գաղրեցաւ երգելէ։ Ուրախեան նշմարեց որ երկու աչքեր յամառօրէն իրեն սեւեռած էին։

Ցանկարդը գանգազօրէն ոտքի ելաւ, խոշոր գլուխ մը ունէր և հեշտասէր բերան մը։ Իր քովէն անցած միջոցին մը մրնչեց։

— Կը յուսամ թէ վերջանին կը սեւեռնէք գիրար։ Անուն նրա Լենին է։

Եւ դուրս նետուաւ։

Ամրան մէջ, անանց նարէն սեւան գիրար։ Լենին կատարեալ վստահութեամբ յայտնեց Փոլայի ընկերային վերակազմութեան։ դասակարգային բարեշրջութեան իր ծրագիրը և իր ամենէն ծանուցի փառասիրութիւնները։

Փոլա չկրցաւ գիմադրել Լենինին հրապոյրին։ Եւ իր բոլոր բարեկամներուն յայտնեց թէ սիրահարած է այս տարօրինակ և անծանօթ տղուն։

Մինչև Փրնեէն իր մեկնումը, Լենին Փոլայէն գաղտնի պահեց իր հեղկան վիճակը։ Մեկնումի օրը միայն, կայարանին մէջ, բրաւ հեռաւոր խոստովանութիւնը։

— Կը սիրեմ ձեզ Փոլա, և սակայն իրաւունք չունիմ սիրելու։ Երիտասարդ ու գեղեցիկ եք, բայց գժբախտաբար աղքատ և ազգատութեան ազգայ մըն է որ կրնամ տալ ձեզ։ Իսկ ընդհակառակն, եթէ առանձին ըլլար բժանդակ աշխարհ ձեր տարերուն պիտի իյնայ։ Եւ կարդիս չեմ կրնար լքել յեղափոխական կոչումս՝ ձեզի համար։ Նախազգացումս կ'ըսէ ինծի, թէ պիտի յաջողեմ ազգել Ռուսիոյ ազատային վրայ։ Կը հաւատամ թէ միլիոնաւոր ազգակիցներս իմ շնորհիս պիտի բարեյաւեն իրենց ճակատագիրը։

Եւ տարագային, իր ժողովներուն և ճառերուն մէջ յիշեց Փոլա Նեկրին՝ որպէս պարկեշտ կին մը։ Հիացումով շարադրուեցաւ ան որ մասին, որ ազգաս ազգին մը ըլլալով հանդերձ կը մերժէր գրամատերերու ծառայել։

Եթէ Լենին այնքան խղճմտութիւն ցոյց չտար Փոլայի հանդէպ, միասին պիտի տանէր զայն, ու թերևս ալ աշխարհի մակերեսը պիտի փոխուէր։

ՀԵՏԱՔՐՔՐԱԿԱՆ

ՀԱԻԱՏԱՐԻՄ, ԶԱԽՈՂԱԾ ԿՈՓԱՄԱՐՏԻԿԻՆ

Առենոք 10 միլիոն չտան էր վեց վայրկեանէն, ու կիներուն կուրբը եղած։ Իր յոգթանակներէն մին տանելու համար, հարիւր շամփանիայի չէր ապագրած էր։

Այսօր ազգաս է ան, գրեթէ կոյր, և բանտէն դուրս ելաւ։ Ձեռքերը արուած հարուածներէն ուռեցած և ագեղցած էին։ Իր նայուածքը տարօրինակ արտայայտութիւն մը ունի։

«ՏՂԱՅ ՄԸՆ Է»

Հակառակ իր ունեցած բարոյական անկումին, Վէյ Ֆեյմ չէր մոռցա իր քով պահեց Սայնէյը։ Երբ Զեյ քաղաքի իր տան մէջ խոյսի կը դարձի հաշուէ, Սայնէյ գիտէ թէ անոր ականջները դեռ կը լսեն իր յոգթանակին ձայները։

Ու, կը զգայ իւ պիտի արտասուէ սաքի կ'ելլէ և իր բազկոցը մէջ կ'առնէ զայն։

Անվերջանալիօրէն Սայնէյ մտիկ կ'ընէ անոր նաքասութիւններու գովեսաը։

Ցաճախ, խենթի պէս կ'ելլայ, կը զարնէ իր խուսակցին ու իրը հակառակորդ մը կը նկատէ զայն, այնքան կը տարուի իր ասպարէզին խանդովը։

Ուշ Ֆեյլմրն կոփամարտիկ էր։

Ուշ գորձ գտաւ ժամեկան 180 ֆրանքով։ Սայնէյ կը պատրաստէ իր ճաշը, առատուները դեռ չմեկնած։

— Կատարեալ ոգայ մըն է, բան Սայնէյ, առանց ինծի՝ կրնուսած է։

Ուշ Դիմիկոյ է։

Վերջերս, Ուշ դատապարտուեցաւ գողութեան յանցանքով։ Անիկա գողցաւ որովհետեւ փափաքեցաւ իր ընկերուհիին ուելի հանդուստաւէտ ցեանք մը պարգեւել։ Այն կեանքը, որ իր

(Շար. Դ. էջ)

ԳԻՇԱՏԻՉ ԳԱՅԼԸ

ԿԱՄ

ՊԱՑՔԱՐ ԳԵՐՄԱՆ ԼՐՏԵՍՆԵՐՈՒ ԴԷՄ

— Ասիկանութիւնը...՝ զուն չիմար ես։ Լիւրեն ապուշ չէ որ ասիկանութիւնը միջամտուն ընէ այսպիսի վտանգաւոր հարցերու մէջ։ Մեր այս բոլոր ծրագիրները պիտի պատանին, մինչ ասիկանութիւնը զէպքի վայրերէն շատ հեռու պիտի ըլլայ։ Այս անգամ Լիւրենի հաշիւը պիտի մաքրենք, հասկացա՞ր...

— Այո՛ ուզածդ պիտի ըլլայ ..

— Ուրեմն մարդիկդ առ ու անմապարէ զգուշացիր որովհետեւ Լիւրեն շատ խորամանկ է....

Ժամ պաղաւէն զուրս եկաւ և ուղղուեցաւ զէպի այն լեռին ու սառ գլխաւորներէն մէկը, որ սովորութիւն ըրած էր իր մարդոց հետ զիս ու անմոյնել կեանք մը ապրելու։ Հոն հանդիպեցաւ Լորինին ու անոր տեսնէն բաներ մը փոխեց, որմէ հետ ազդիկը հետեւեցաւ։ Ժամի։ Այս վերջինը ազդեան պարզեց իր նոր պարտականութիւնը առանց մանրամասնելու։

Հաների կը հետազոտէր բոլոր այս չարժուելները և անմիջապէս հեռաձայնով իմացուց Լիւրենի։

Լիւրեն գիտէր թէ այս ուսուցիչները շատ սառ ու վարդ մարդիկ են, սակայն չէր յուսար որ անանց պիտի սառ նանչային որ անմեղ ազդիկ մը շանգարդէին ...

Լիւրեն սկսաւ մտածել, ուրեմն Գաժեթ պատանդ պիտի ունա ուսուցիչներուն ձեռքը։ Նոյնս մտածեց Հանրիին հրահանգել որ հրամարի պանդուկի հանգուցութենէն և երթայ ազդիկը ազատ, սակայն որշեց ինք անձամբ կատարել այդ գործը, քանի որ ինք պատճառ եղաւ Գաժեթի այդ վիճակին մէջ իյնալուն, հետեւաբար ինք պէտք էր զայն ազատէր այդ վտանգէն։

Հետեւաբար հրամայեց Հանրիին որ շարունակէ իր գործը ինչպէս որ իրեն հրահանգած էր նախապէս։ Ապա պարտաստուեցաւ երթալու իր ժամագրութեան, կամ ուելի ճիշդը այն ծառուգին որուն մէջ հոգած էր ապուշ ուսուցիչները։ Այդպէսով ուսուցիչները մէկ առ մէկ մարդած կ'ելլէր, ու ինք առանձին դէմ առ դէմ պիտի կռուէր անոնց պետին հետ։

∴

Ժամը 6 էր, երբ ինքնաշարժ մը դուրս եկաւ լորանի պալատէն իր հետ տանելով ժամն ու հինգ նշանաւոր անձնաւորներ, ինչպէս նաեւ Լորինը։ և ուղղուեցաւ դէպի կրանամի արուարձանը։

ԴՐԵՆ ՍԱՐԵՍ ԼԵՑՈՂԱՆ

Ապա 5 վայրկեան վերջուրիչ ինքնաշարժ մը, որուն մէջ երեք հոգի կային ուղղուեցաւ դէպի Լիւրենի պանդոկը։ Այս վերջին ինքնաշարժին կը հետեւէր երրորդ ինքնաշարժ մը որուն մէջ նստած էր քանի երիտասարդ մը։ ան Լիւրենի ազգանական Հանրին էր։

Նոյն ժամուն Լիւրենի ինքնաշարժը պանդոկին կը հասնար նոր դէպի ժամադրավայրը։

Նոյնպէս չորս ինքնաշարժներ որոնց մէջ լեցուած էին զինուած ասիկաններ համայ եկան դէպի ժամադրավայրը։

Իսկ պատանին մէջ։ Լորոյ ներս մտաւ Գաժեթի սենեակէն ուր բանտարկուած էր ազդիկը, և խորամանկ ու չար քմծիծաղով մը ըսաւ.

— Ու հիմա, օրիորդ, իրազութիւնը պիտի ըսենս ժամանակը անցնելէ առաջ։ Ու՞ մարդդ, Լիւրենի դատապարտեալ քեզի։ ան մեզի իմացուց թէ դուն յանձնած ես այն ծպաւէնը որ կը գտնուէր պայուսակիդ մէջ, այն ծպաւէնը որ արձանագրած էր իմ և ժամի խոստագրութիւնը, Լուսիսի սպանուելեան չուրջ։

Ազդիկը ապշեցաւ այս խօսքերը լսելով, ու մտածեց թէ արդեսո՞ք Լիւրեն այդքան սարսեցաւ.... յեսայ ի՞նչ էր պատճառը որ ան իր ծրագիրը փոփոխութեան ենթարկած էր.... Սակայն ներքին ձայն մը իրեն կ'ըսէր թէ ան չի կրնար գաւառնել իր գաղափարին, հետեւաբար ինքզինքին իշխելով ոբրոյց համարելու ու ըսաւ.

— Ես բան չեմ գիտեր քու այդ պատմածէդ։ Ես դաւադրութեան մը զոհ եմ, յեսայ երբեք սեղանակ չեմ այդ ժամանակի պատմութիւնէն և եթէ ճիշդ է բանդ, ուրեմն Լիւրենի ժամագրէն պայուսակիս մէջ դրած էր առանց իմ լուր ունենալուս։

Կնոջ լորոյ գլուխը շարժելով ըսաւ.

— Ուրեմն ինչո՞ւ համար պայուսակդ անոր յանձնեցիր Լուսիսի սպանութեան առեն։

— Ես չյանձնեցի, այլ ան բանի առաւ զայն ձեռքս, մինչ ես բոլորովին չուսարած էի այդ ոճիրին ի տես...

ՀԱԼԷՊ (Շար. 37) Քարզմ. Վ. ԱՅԷ

ՀԱՅ ԿԵՐԱՆՈՒ

ԵՐԻՏԱՍԱՐԴ ՔԱՆԴԱԿԱԳՈՐԾ

ՌԱՖ. ՀԱՄԲԱՐՁՈՒՄԵԱՆ

Վերջերս Պարիզ զցած է երիտասարդ եւ տաղանդաւոր արուեստագործ Ռաֆայել Համբարձումեան։ Այս առիթ տալու համար կեանքի բերի ասխատակիցը տեսակցութիւն մը ունեցած է։ Ուրուն զրուցիլուար մասերը կուսանմ սարեւ։

— Կը խնդրեմ որոշ տեղեկութիւններ տալ մեզի ձեր մասին։

— Ծնած եմ Երեւանի մէջ եւ 33 տարեկան եմ։ Միջնակարգ ուսումս առի ծննդավայրս մէջ։ Ուսումնարան հետեւեցայ Աբեղեանի հասարակութեան դպրոցներուն եւ ընդարձակուած եղայ։ 1954ին Ճոպա մեկնեցայ Մոսկուա՝ ոյնեղդ ուսանելու համար։ Հանի մը յայտնի վարպետներու քով։

— Ի՞նչ կրնամ ըսել մեզի վերջին տարիներու ձեր ստեղծագործութիւններուն մասին։

Այս վերջին տարիներու ընթացքին, գիս մասնաւորապես զբաղեցուց ստեղծագործումը իմ կեղարուեստս՝ նեռնչուած յայտնի «Անուշ» բանաստեղծութենին։ Վերջերս Պարիզի Համաշխարհային ցուցահանդեսին պարզուեցաւ պրոնզեայ մեծալով «Անուշ»ին բրած ստեղծագործութիւնս մեկուն համար։

— Կը դնենք մեր ուսանողական հարցումը, ձեր ապագայի ծրագիրներուն մասին։

— Մոսկուա ապագայի հասմար, մասդիր եմ ուսուցիչ նդիսանալ Զարենցի «Ամբոխներ խելագարուած» ձանձր բանաստեղծութենին նեռնչուած ճանգակս։

Այս ճանգակը պիտի նեռկայացնեմ մօտաւորապես չիսուն ոնձեր, գլուխներու մեծ փոնց մը, որ տալ հայ մեծ բանաստեղծի ստեղծագործութիւնի մեր այնքան հրաշալորեն նկարագրուած ամբոխի պատկերը։

Վ. ՀԱՄԲԱՐՁՈՒՄԵԱՆ

ՍԱՎԼՏ ԱՍՏՂԱԳԻՏՆԵՐՈՒՆ ՄԷՋ

ԱՍԱՋԻՆ ՏԵՂԸ ԿԸ ԴՐԱՒԷ

«Դեր Սարֆ Թարմգի մէջ Ռայթր Պիլիվրն կը գտնի։

— «Լենինկրատի մօտ, Փաւլովոյի մէջ կը գտնուի ասխատարանը, նկատի առնելով 400 ասխատաղներու թիւը։ Ուսումնական ԵՕԲ ակադեմական են։ Ամերիկացի 7 ասստղագեներ ալ հատասեն, բէ Մ. Նամանգները այս կալուածին մէջ առաջինն են դեռ, բայց Սովխոզներ ամեն հիպ կը թափեն գերազանցելու այլ երկիրներու ասստղագիտութիւնը։

Սովխ ասստղագիտութեան մէջ առաջնակարգ տեղ մը կը զբաւէ Վիքթոր Համբարձումեան։ Աստղերու ճառագայթարձակումն եւ աստղերու հեղափոխին մասին իր ուսումնասիրութիւններով զայն կը դասեն մեր ժամանակի մեծ գիտուններու կարգը։ Սովխ առաջին հաղորդագիր է որ անցեալ գարնան ընտրուեցաւ բդրպակից անդամ՝ Ուսինկրրնի Գիտութեանց Ազգային Ակադեմիային։

«ՍԻՐԱՀԱՐՆԵՐՈՒ ՃԱՄԲԱՐՆ»

Ճանբարեայի Թայրինկ պրոտիկ հաղարի երիտասարդներ, կրթական ճախաշարին մօտ պատիւագործ մը զրած եւ խնդրած են որ, իրենց հաղարին մէջ պանուի «Սիրահարներու Ճամբայ» կոչուած ճամբան։ Այս ճամբան՝ ռոմանթիկ եւ ապակեղոն ճամբայ մըն է, որ Թայրինկի ինամեայ ասստարակին պարտէզը կը նեղէ եւ զոր իրենց զաղտնի հանդիպումներուն համար կը գործածեն հաղարին սիրահարուած երիտասարդներն ու երիտասարդուհիները։ «Սիրահարներու Ճամբան» ուռնուած է Թայրինկը գեղեցկացնելու ծրագրին մէջ եւ ինքնասարի ճամբայ պիտի վերածուի։ Նախարարը պատուիրակութեան խոստացած է ճամբան պանել եւ ինքնասարի համար հաղարի ուրիշ մեկ մասին մէջ ճամբայ մը բնել։

ՌՈՎԿԻԱՆՈՍՆԵՐՈՒ ՄՇԱԿՈՒՄԸ

Գիտնականներ կը ուսումնասիրեն ոսկեղ ասխատարանի քնակատարման յաջողութիւն հարցը, եւ այսպես մեծ քիմով մարդոց համար ապրելու միջոցներ ստեղծելու կարելիութիւններ։

Այս առիթ կը բաւէ միայն յիշել, բէ 1980 թուականին ասխատարի բնակատարիւնը նուազագոյն պիտի հասնի երեք միլիոն հինգ հարիւր միլիոնի։ Զարմանալի է ուրեմն որ կարգ մը գիտնականներ ոսկեղ ասխատարանի պատեցնող յատաշխարհ սովորութեան մասին։ Գիտնականներ սկսած են ուսումնասիրել կենդանային բրջիջներու բուծումը եւ բոյսերու մշակումին պես միասին մեռ կարմ, ուրեմն կարելի բլլայ զայիմ սեռ ոսկեղներ անուցանել։

Նեռկայիս Մ. Նամանգնեռու մէջ կը կատարուի զարմանալի ուսումնասիրութիւն մը, ոսկեղ անուցեռու յատակը մշակելու ասուրդ։

Անուշես այս ծրագիրը կարելի է իրագործել միայն կարիզային ուժի միջոցաս։

Գիտնականներ իրենց տեսութիւնը կը կը նիմնեն այն իրողութեան վրայ բէ ոսկեղ ասխատարանի յատակը կոռ ճակայ տարածութիւններ, սեռ ոչ մեկ կայ, ոչ ալ ջրային կեանք։

Ուրեմն եթէ կարելի բլլայ մեկ մը կարիզային ռումբեր պայթեցնել ցարեռ տակ, զարուեռ ջերմութիւն մը յառաջ պիտի գայ։ Այս ջերմութեան հետ եթէ զարձած գանազան պարարացուցիչներ, կարելի պիտի բլլայ առաջ ջրային խոտ բուսցնել։

Այս ձեռով մեկ՝ երբ այս նարդոցները պիտի ուղղուին եւ ձրկ ճանեն հարուստ բիւր պիտի ունենայ առանց հուսուի սոնեռու այս խոտերուն ուսնեռալի բժեկանն եւ սննդատակն օգտագործեր մարդոց։

Կը սպասուի որ ամերիկեան նասա կատարուելիք նեռն այս տեսութեան զարձադրութեան կատարելիութիւններ եւ յաջողցնեն պիտ եղած զարձարը։

Կը մնայ նիմա մեզի հարց տալ՝ որ եթէ վարձը յաջողի եւ ոսկեղանի ցուցեռու զոյնը կապոյտն կանայի փոխուի միացն Մ. Նամանգնե՞ր պիտի օգտուին այս վարձին արդիւնքեռն, այդ ջուրերուն իր սանմանեռեռն դուրս բլլալով նանդերձ։

ԿԱՐԴԱՑԷՔ
ԵՒ ՏԱՐԱԾԵՑԷՔ
«ՍՈՒՐԻԱ»
ՕՐԱԹԵՐԹԸ

Օրատաղ

Երկու Մարսէլլցի բարեկամներ կը խօսին։

— Մեր գիւղին մէջ աշխարհի ամենէն մեծ եկեղեցին կայ, կ՚ըսէ առաջինը։

— Ասիկա ալ բա՞ն մը է, կ՚ըսէ երկրորդը։ Մեր եկեղեցիին մինայն գանգակը կրնայ մրցիլ ձեր եկեղեցիին հետ։ Ձիշդ վեց հոգի կը գրգռին անով։

— Վե՞ց հոգի։

— Այո, երկու հոգի պարանը կը քաշեն։ երկու հոգի ալ գանգակը կը հրեն։

— Իսկ միւս երկո՞ւքը։

— Անոնք ալ փոքրոց կ՚երլեն և փոքրով կը պոռան զանգակը կը զարնէ...

×

Աղջիկը՝ մօրը։

— Մամա՛, խնդիր պէս սիրաքաղաք եմ ազատ մը։ Կ՚ուզե՞ս որ օր մը ասուն բերեմ և ծանօթանաս հետը։

— Աղջիկս, կը պատասխանէ մայրը։ ամուսնանալու ժամանակդ չէ տակաւին։ Հազիւ 15 տարեկան ես։

— Բնկի ո՞վ ըսաւ որ ամուսնանալ կ՚ուզեմ, մամա, կը գոչէ աղջիկը։

×

Փաստաբանը կ՚ընկերակցի իր յանախորդին մինչեւ կառափնաս։ ուրեղեղանման կ՚անդրեւէ։

— Ի՞նչ գէշ ոգ՝ կ՚ըսէ դատապարտեալը, այս պարի համար։ դատեցան համար։

— Ձեր ուշադրին չտի կրնաքսսիլ, կը պատասխանէ փաստաբանը։ Ե՞ս ինչ ըսեմ որ, այս տեղատարափին տակ պտան պիտի ըլլամ վերադառնալ։

+

Տիկինը երկար տանեն է վեր չէր այցելած ամուսնին գրասենեակը։ Երբ ներս մտաւ, զինքը գիմաւորեց գեղեցիկ աղջիկ մը։

— Ես փաքրօնին կինն եմ։ ըսէ։ ինչ կ՚ուզեմ զինքը տեսնել։

— Ուրախ եմ տիկին ըսաւ աղջիկը, ես ալ պարոնին քարտուղարուհին եմ։

— Կինը գեղեցիկ աղջիկը լաւ մը չտիպեցէ յեսայ ըսաւ։

— Այս վայրկեանէն սկսեալ քարտուղարուհին չէք...

×

Հայրը՝ զաւակն։

— Այսօրուրէն չափնաս եղար։ Այլեւս կրնաս ծխել։ Կ՚ուզեմ սա կայն որ գաղտնի չծխես այլ առանց վախի ծխես իմ ներկայութեանս։ Պարապ անգը մը յաղնիր, հայրիկ, տարի մը է որ այլեւս գաղտնի եմ ծխելէ, կը պատասխանէ զաւակ։

×

Արամ բարեկամին կը պատմէր թէ ինչպես ապատած էր խեղդուելու վրայ եղող կնոջ մը։

— Ասիկա ալ բա՞ն մը է, սիրելիս։ Բաւ բարեկամը պատասխանեցին զանգի վերջ։ Ես երէկ մարդկանց մը մահարբեր ազատեցի

— Ի՞նչ կ՚ըսես... ի՞նչպէս։

— «Բնկի եթէ տասը տարի առաջ է՞նչ կ՚ընես հարցուցի տէր ան ալ «ուրախութենէս կը մեռնիմ» պատասխանեց։

— Անա՞ւ։

— Ես ալ որպէս զի ուրախութենէս չմեռնի այդ խեղդը, տասը տարի չաւելի...

+

Գ. Քեռխանան և Գ. Անդրանիան քնանալու, խմբագրու և զանազան ցեղու մասին կը խօսէին։ Գ. Քեռխանան բաւ իր ընկերոջ։

— Փամանակին ես ալ այնպէս կը խմբագրի որ ազմուկէն գիշերը երեք անգամ կ՚արթնանայի։

— Իսկ հիմա՞։

— Հիմա, փառք Աստուծոյ, ցերեկուան չնարհիս փաստաւորապէս կը քնանամ, բայց քովի սենեակս պատկղները չեն կրնար քնանալ...

ԲԱՑԱՌԻԿ ԱՔԻԼ ՄԸ
ԱՆԳԼԵՐԷՆ ՍՈՐՎԻԼ ՓԱՓԱՔՈՂՆԵՐՈՒՆ

Անգլերէնի ծանօթ ուսուցչէ Գ. ՄԻՇՆԼ ՁԱՔՄԱՆԱՆ (Լոնտոնէն վկայեալ և 18 տարուան փորձառութեամբ ժամուած), անգլերէն դասընթացքնան խմբային դասընթացքը կը շարունակէ։

Դասընթացքնան չորքնոր կը սկսի 5 Հոկտեմբերին և կը տեւէ մինչեւ 5 Փետրուար։

ՁՈՐՍ ԱՄՍՈՒԱՆ ԴԱՍԸՆԹԱՑՔԻՆ ՀԱՄԱՐ 35 Ս. ՈՍԿԻ ՄԻԱՑՆ

Արձանագրուելու համար դիմել գրասենեակ էլ նուր

ՄԻՔԵԼ ՁԸԹՄԱՃԵԱՆ

Հրչէջներու պղտաստ, հեռաձայն թիւ 148։3, ամէն օր (բացի Կիրակի օրերէն)։

Ակնոնակներու համար կայ նաեւ յատուկ դասարան մը։

ՄԱՐԶԱՍԷՐՆԵՐՈՒՆ ԵՂԲԷՐ ԼՈՒՍԻ

ՏԱՐՈՒԱՆ ՄԵԾԱԳՈՅՆ ԱՆԱԿՆԿԱԼԸ

ԵՐԵՒԱՆԻ ՀՈՒՆԱԿԻՒՐ

ՍՊԱՐՏԱԿ

ՖՈՒԹԲՈԼԻ ԽՈՒՄԲԸ ՀԱԼԷՊԻ ՄԷՋ

ՍՊԱՐՏԱԿ ընդդէմ Հ.Մ.Մ.-Էհլի

Տեղի կ՚ունենայ 25 Հոկտեմբեր 1959, Կիրակի կեսօրէ վերջ Քաղաքապետարանի դաշտին վրայ։

ԱՒՆԵՄԱ ԱՄՓԻՐ

Երկուշաբթի 19 Հոկտեմբերէն սկսեալ կը ցուցադրուի այլ խարտեաշակ երաժշտագէտ ՇՈՒՊԵՐԹԻԼ ՔԱՐՈՒԼԻՆի անմահ սիրոյ վէպը բնական գոյներով։

ՍԻՐՈՑ ՊԱՏՄՈՒԹԻՒՆ ՄԸ
ԴԵՐԱԿԱՏԱՐՆԵՐ

Իտալականին եամայի հերոսներ, ՊԼՈՏ ԼԻՐԱՑ, ՄԱՐՈՒՆ ՎԼԱՏ և ՋԻՆՕ ՊԻՆՆԻ։

ՆԱԽԱԳԱՀ ԱՅԶԸՆՀԱՌԻԸ

ԵՐԱՇԽԻՔ ԿՈՒ ՏԱՑ ԱՏԵՆԱՌԻԵՐԻ

ՈՒԱՇԻՆԿԹԸՆ. — Քաղաքական չբծանակներուս մէջ յայտարարուեցաւ երէկ, որ Նախագահ Այզընհաուըրը անցեալ շաբաթ գաղտնի նամակ մը գրկած է Արեւմտեան Գերմանիոյ վարչապետ Տոքթ. Քոնրատ Ատենաուերի։ Ատենաուերի, բացատրութիւն տալով ասիկա վարչապետ Եր-ՇՇՕՎի հետ իր ունեցած խօսակցութիւնին մասին, կը հաստատէր, որ ամէն բիկ։ Նախագահը երաշխիք տրուած է Ատենաուերի։ Քէ Ամերիկա հետ կատարուող բանակցութիւնները արեւելեան Եւրոպայի վերաբերեալ չեն վտանգեր Արեւմտեան Գերմանիոյ շահերուն։ «Ոչ մէկ գերմանական միութիւնդիրներուն մէջ գիշերներ կ'ելլան Միացեալ Նահանգներուն կողմէ։

ՍԻՆԵՄԱ ԷԼ-ՇԱՐՔ

Երկուշաբթի 19 Հոկտեմբերէն սկսեալ կը ցուցադրւի։

Իրական պատմութիւնը ինքնաշարժերու ամենամեծ ու ամենավտանգաւոր մրցումին, որ տեղի ունեցաւ Եւրոպայի մէջ երկու տարի առաջ, ուր պիտի տեսնենք բոլոր այն դաւերն ու խարդախութիւնները, զոր կը կատարեն ինքնաշարժերու ընկերութիւնները, առաջին մրցանակին տիրանալու համար։

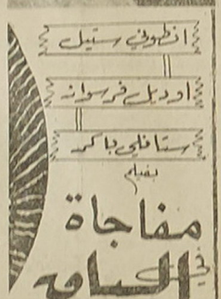

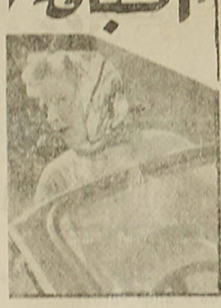

ԱՆԱԿՆԿԱԼ ՄԸ ՄՐՑՈՒՄԻ ՊԱՀՈՒՆ

ԴԵՐԱԳԱՏԱՐՆԵՐ

ԱՆԹՈՆԻ ՍԹԻՎ,
ՕՏԵԼ ՖՐԱՆՍՈՒԱ.
ՃԷՅՄՍ ՌՈՊԵՐԹՍԸՆ

ՈՒՐ ԷՐ ԵԿԱՂԱՐԱՆԸ

Ամերիկայի Թեխաս նահանգին Միտկնա հաղորդի ասիկանաւիրեցը, ասոնց մը առաջուընէ արուած էր քէ զրօսաշրջանի մը մէջ բղաթափի գաղտնի ակումբ մը նասաստատած է։ Ասոնիկանաւիրեցը մէկ մանի անցամ ճնուրիւն կատարած, բայց որեւէ արդիւնք ձեռք չէ բերած։ Վերջերս, երկին անակրնկալ ճնուրիւն մը կատարած եւ դարձեալ բան չէ գտած։ Սակայն ասիկան մը յանկարծ բացած է դուռ մը, ուուն վրայ գրուած էր «նանանց նեմիս»։ Դրան եռին տեսած է 16 մարդիկ։ Ասոնց սեղաններու առջեւ նստած փոքր կը խաղային։

ՈՐԴԱՆ ԲԱԶՄԱՆԴԱՄ ԱՆՁՆԱՆ ԵՐԶԱՆԻԿ

Միացեալ Նահանգներու Փիս պուրկ հաղորդի բնակիչներուն հրամանագիր հերայթին Սմիթ, մեկ ամի առաջ աշխատի բերած է երկաւորական մը։ Տիկին Սմիթ ամուսնացած է յարս տարի առաջ եւ այսօր մայր է հինգ զաւակներու։ Ամուսինը 21 տարու Ռոբրրտ Սմիթն է։ Երկաւորական ձնաւորումներ եղ, երեսաստոր ամուսինները յայտարարած են քէ իրենց ընտանիքը ուրան բազմանդամ դառնալ այնման երջանիկ պիտի բլլան։

ԱՌ ԱՌԱՒԻՆԸՆ ՍԵՒԻ ԿԱՏՈՒ

Դպրոցներու դասարաններուն մէջ, վերջերս։ դշտամական բաւական ուսումնական մը դասարան է տուն մնացած երկու օրի ուղեւոր։ Միս Սուան Հարիսիրոնը եւ Միս Մերի Մարթինը, այն պատճառով որ բազմաթիւ կասուներ կը պանեն իրենց տան մէջ։ Դասարանի Նախագահը բռած է քէ օրիորդներուն ամէն մէկը առ առաւելն երեք կասու կրնայ պահել։ Ոչ աւելի։

ՄԵՂՐԱԼՈՒՍԻՆ ԵՒ ՀԵՌԱՏԵՍԻԼ

Սկովթոյ գեղատեսիլ լեռներուն վրայ իրենց մեղրալուսնի ամիսը անցընող նորապսակ զոյգ մը Ամերիկացիներ անցեալներու, յանկարծ, մեղրալուսինը կիսատ ձգած եւ Ամերիկա վերադարձած են։

Մանրամասներու եւ բաբեկամներու յայտարարած են քէ՝ իրենց բնական տան մէջ հեռատեսիլի զուգիլ չկար, այնպես որ, ուստի չէ եւ ճնանալ զան ուրիշ բնակիչ չուենենալով՝ ձանձրացած եւ Ամերիկա վերադառնալ որոշած են։

ՀԵՏԱՔՐՔՐԱԿԱՆ

Զուրը տանդէն անցաւ է կեղտերուն դէմ։ Ոչնչեցէք Աբէքսը։

Աբէքս հայրայրէկ կնոջդ, ապացուցանելու համար գուրգուրդդ իրեն հանդէպ։

Մէկն ուտել ներս Աբէքսը այնքան անհրաժեշտ էր որքան հաղ ու ջուրը։

Լուսցքը այլեւս ուր տապուակ մը չէ երբ կը դիմէք Աբէքսի օգնութեան։ Աբէքս, լուսցքի ամենայարմար փոխն։

Հոն ուր կայ Աբէքս, հոն չկայ այլեւս ա՛չ յոգնութիւն, ոչ տապուակ։

Աբէքս, մեծագոյն բարեկամը բնանդիր տանտիրկին ներուն։

Աբէքս գործածելէք, ու ու պարպուկեցէք լուսցքի ձեր ապարիչ հագերէն։

ՀԱՒԱՏԱՐԻՄ, ԶԱԽՈՂԱԾ ԿՈՓԱՄԱՐՏԻԿԻՆ

(Շար. Բ. էջեն)

փաստի օրերուն տուած էր ուրիշ կնոջ մը և որ լրած էր դինք։

ՊԱՏԻՒԸ ՕՏՏԱՁԳՈՒԵՑԱՒ

Սալանի իրենց տունը կը սպասէր, երբ Ուէյ բան տէն երաւ։ Քիչ մը լացաւ Սալանի, որովհետև դիտէր թէ Ուէյ գժբախտ է և որովհետև գժուար բան է վրիպած ախոյեանի մը ընկերուհի բլլալ։

Բայց սրբելով իր արցունքները, յայտնեց իրեն այցելող լրագրողին։

— Դրեցէք ձեր թերթին մէջ որ բնաւ չարչ չէ և ապացոյցը այն է որ միշտ պիտի սիրեմ զայն։

ԱՆԳԼԻԱԿԱՆ ՆՈՐ ԿԵՐՊԱՍՆԵՐ ՀԱՍԱՆ

ԱՐԱՄ վանաստատուր (Թիկէ)
ԶՄԵՌՆԱՑԻՆ ՍԵԶՈՆԻՆ ՀԱՄԱՐ ՁԵՂՉԵԱԼ
ԳԻՆԵՐ ՄԻՆՉԵՒ ՆՈՅԵՄԲԵՐԸ 15

ՓՈՒԹԱՆԷՔ ՕՏՏՈՒԻ, ԱՅՍ ԲԱՑԱՌԻԿ ԱՌԻԹԷՆ

ՅԱՅՏԱՐԱՐՈՒԹԻՒՆ

Հալէպի եկեղեցական և փախստականական հասատատութիւնը կը յայտարարէ թէ, որարեցէն լեզուով մեքենագրուհիներու պիտի ուզի արանք սերթիֆիքատի վկայական ունին։

Ամէն անձնէք որ է վիճակի կը գտնուի այս գործին, կրնան պատկան դրամատնեակը դիմել, քննութեան պայմաններուն տեղեկանալու համար։

Դիմումները պէտք է ներկայացուին անձամբ, ամէն օր ժամը (Մէկ–12, մինչեւ Շաբաթ 24 Հոկտեմբեր 1959, իսկ քննութիւնը տեղի պիտի ունենայ Երկուշաբթի 26 Հոկտեմբեր 1959 կէսօրէ վերջ ժամը 4ին։

ՏՆՕՐԻՆՈՒԹԻՒՆ

ՄՐՑՈՒՄԻ ՀՐԱՒԷՐ

ԱՊՐԻԼԵԱՆ ԵՂԵՌՆԻ ԶՈՀԵՐՈՒ ՑԻԹԱՏԱԿԸ ՅԱՒԵՐԺԱՑՆՈՂ ՑՈՒԹԱՐԶԱՆԻ ՄԸ ԵՆԹԱԿԱՅԻՆԻՆ (ՄԱՔԷՔ) ՀԱՄԱՐ

Հայրենիքի և Միւսաքիլիսպարուեսապոկներուն և արձանագրարներուն հրաւէր կ'ուղղենք իրենց նախագիծերով (մաքէթ) մասնակցելու Ապրիլեան Պ'ոնի յիշատակը յուսերժացնող Ցուարձանի մը չինութեան, որը պիտի կանգնուի ՏԻԱՐ ՊՕՂՈՍ ԱՐՁԻՄԵԱՆԻ և իր քրոջ ՕՐ. ՍԻՊԱՆՈՒՆԻ Կաբրատատութեամբ՝ Պուէնոս Այրէսի Հայասատանեայց Առաքելական Եկեղեցւոյ Առաջնորդարանի տաղեսի մարգագետին մէջ։ Հրաւէրս պարտի չեռուսալ, եռեմ մեքթ ըստ բանաքիսամբ և մեկ մեքթ խորաքիսամբ։ Բարձրաստիճան և խորանատիպ, Հայկական ոճով, Ապրիլեան Եղեռնի, Հայ ժողովուրդի Ապրիլեան կամքի եւ ազատագրական զարթոնքի պատկերազարդմամբ։

Մրցման մասնակցողները իրենց նախագիծերը (մաքէթ) պէտք է ներկայացնեն ծանկանուեալ, և իրենց իսկութիւնը յատուկ և կնքուած պատարաեալ մը պէտք է գրկեն Ատենախօսութիւնը հասցնելու։

Քաջալերելու համար հայ արուեստագէտները, որոշուած է սակ հետեւեալ մրցանակները։—

Առաջին Մրցանակ — 600 Տոլար
Երկրորդ Մրցանակ — 250 »
Երրորդ Մրցանակ — 150 »

Մրցումի ժամանակամիջոցը կը լրանայ Դեկտեմբեր 31, 1959ին։

ՀԱՄԱԶԳԱՅԻՆ ՏՕՆԱԿԱՏԱՐՈՒԹԵԱՆՑ ԱՌԱՋՆԱԼՈՒՄԻ
Պատուոյ Նախագահ
ԲԱՐԹԼԷՆ ԵՊՈ. ԱՊԱՏԵԱՆ
Հայրապետական Պատուիրակ Հարաւ–Ամերիկայոյց

ԵՓՐԱՏ ՊԱՍԱՄԵԱՆ (Ատենադպիր) — ԳԷՈՐԳ ԱԲՐԱՖԵԱՆ (Ատենապետ)

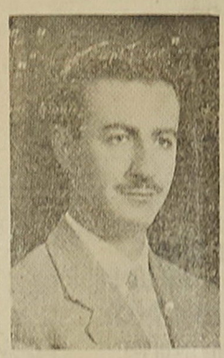

ՀՈԳԵՀԱՆԳԻՍՏ

Տարաբախտ Տիգրան Կերպասեանի անակնկալ մահուան քառասունքին առ Քրիս. հոգեհանգստեան պաշտօն պիտի կատարուի Կիրակի, 18 Հոկտեմբեր 1959ին, Ս. Գէորգ եկեղեցւոյ մէջ, Մէյսան, յաւարտ Ս. Պատարագի։

Հանգուցեալին յիշատակը յարգող ազգականներն և բարեկամներն կը խնդրուի ներկայ գտնուիլ։

ՍԱԿԱՐԱՆ

ԹՂԹԱԴՐԱՄ	
Իրաքեան ոսկեր	9,50
Սորպանեան ոսկեր	9,95
Եգիպտական	705
Սովերէն պանքնոտ	1005
Սովերէն չէք Է. ա	1000
Սովերէն չէք ոսկ	1010
Տոլար պանքնոտ	360,50
Տոլար չէք	361,00
Տոլար հետագիր	362,00
Լիբանանեան	114,00
Ֆրանսական 1000 ֆրանք	730
Իտալական 1000 լիրէք	575
Զուիցերական ֆրանք	83
Գերմանական Մարք	86
ՈՍԿԵՐԱՄ	
Անգլիական հնչուն	34,00
Թրքական բնչասի	36,50
Թրքական բնչասի զգի	30,50
Թրքական թիմաս	27,25

ԳՆԱՑՆՈՂ–ՊԻՆՀԱՐՈ
ՓՐՈՖ. ՖԵԼԵՔԻ
ՅԱՆԴԻՐ ԱՍՏՂԱՊԷՏ
ՔԵԼԼԵՍԼԷ ՊՈՂՈՍՈՒ

Կարա Խաչամի դիմաց
Քիւ 16ի Քարիս ձեռքում կայան
Քիւ 181 տուն, առաջին յարկ