Souria
Quotidien Arménien
B.P. 814 TÉL. 13990
ALEP-SYRIE
ՍՈՒՐԻԱՅԻ
ԱՐՄԵՆԱԿԱՆ ԱՌՕՐԵԱ
Ց.-ԵԼԱԶԻԶ

ՍՈՒՐԻԱ
ՕՐԱԹԵՐԹ

سورية
جريدة يومية سياسية حرة
صاحب الامتياز ورئيس التحرير المسؤول
وانس يازجيان
حلب ص.ب ٨١٤ هاتف ١٣٩٩٠

ԺԱ. ՏԱՐԻ ԹԻՒ 63 (3251) | ՈՒՐԲԱԹ 31 ՕԳՈՍՏՈՍ 1956 | ՀԵՌ. ԹԻՒ 13990 | ԳԻՆ 10 Ս. Գ.

ՆԱԽԱԳԱՀ ՇԱՄՈՒՆԻ ՀԵՌԱԳԻՐԸ Վ. ԵՀԱՓԱՌԻՆ

ՄԵԾ ԹԻՒՈՎ ՀԵՌԱԳԻՐՆԵՐ ԶՐԿՈՒԵՑԱՆ Ն. Մ. Օ. Տ. Տ. ՎԱԶԳԷՆ Ա.Ի ՆԱԽԱԳԱՀ ՇԱՄՈՒՆԻ ՀԵՌԱԳԻՐԸ ԿԸ ՍՊԱՍՈՒԻ

ԳԱՀԻՐԷԻ ԲՐԻՏ. ԴԵՍՊԱՆԱՏՈՒԸ կը վարէր Եգիպտոսի մէջ երեւան ԵԼԱԾ ԼՐՏԵՍԱԿԱՆ ՑԱՆՑԸ

Զերբակալուած լրտեսներու կարեւոր ԳԱՂՏՆ ՔՆԵՐԿԼԽՈՍՏՈՎԱՆԻՆ

Գահիրէ.— Գահիրէի Պատահոլութեան Տնօրէնը մամլոյ ասուլիս մը սարքելով մանրամասնութիւններ տուաւ Գահիրէի մէջ ձերբակալուած լրտեսական ցանցին շուրջ։

Ան յայտարարեց թէ եգիպտական իշխանութիւնները երկու տարիէ ի վեր տեղեակ էին թէ լրտեսական վտանգաւոր ցանց մը կը գործէ երկրին մէջ ի հաշիւ անգլիական «Ինթելիճոնս Սերվիսին», և անոր տեղեկութիւններ կու տար Եգիպտոսի զինուորական ու քաղաքական գաղտնիքներուն շուրջ։

Պատահոլութեան ոյժերը մանրակրկիտ խուզարկութիւններէ ետք յայտնաբերեցան ձեռք ձգել կարեւոր փաստաթուղթեր որոնք վճռական կերպով կը հաստատեն այս ցանցին երկրին ապահովութեան դէմ գործելուն։

Այսպէս առջի օր կէսօրէ վերջ ժամը 4 ին ապահովութեան ոյժերը ձերբակալեցին այս ցանցին ղեկավարները որոնք են Հէյմս Միւնպարէն որ ցանցին պետն է և որ արաբ Լրատու գործակալութեան մէջ կը գործէ։

Ընդհանք ձերբակալուեցան վերոյիշեալին ընակարանին մէջ երբ ժողով կը գումարէին. Ձերբակալուածներուն մէջ կը գտնուին Ղարլզ Պիքոք, (Պաշտօնեայ Մարքոնի) ընկերութեան մօտ, և Լիվին Մահմուտ։ Ձերբակալուածներուն քովէն գտնուեցան շատ կարեւոր փաստաթուղթեր որոնք կը հաստատեն Ընդհանուր հաշուոյ գործիչին։

Լրտեսներու պետը Մունպարէն խոստովանեցաւ. թէ ինք կը գործէր Իսրա. դեսպանատան երկու պաշտօնեաներու հրահանգներով ու թելադրութեամբ. Ինչպէս նաև խոստովանեցաւ անունները լրտեսական ցանցին անդամներուն, որոնց մէջ կը գտնուին Սալեհ Պուտէյր, Մուհամմատ Ալսեր էլ տին, Սամուէլ Էբիէ և կարգ մը հայերու

Պատահոլութեան տնօրէնը ուսուցուց թէ հարցաքննութիւնները դեռևն կերպով կը շարունակուին։

Գահիրէ.— Մէյրն Բուսէլքի Լրատու գործակալութիւնը յայտարարեց թէ Մարքոս Սունպարէն խոստովանած է անունները անդէմ երկու պաշտօնեաներուն որոնց հրահանգներով կը գործէր ուրանք են Մարքոս Ն. Նօֆ որ Գահիրէի բրիտ. դեսպանատան պաշտօնեաներէն մէկն է ուր կը գտնուէր 1951էն ի վեր, և Մարքոս Պ. Ֆէլքս որ դեսպանատան առաջին քարտուղարն է։

Նոյնպէս Սունպարէն խոստովանած է թէ ինք լրտեսական այս ցանցը 1952էն ի վեր կը վարէր։ իսկ անկից առաջ անգլերէն լեզուի դասատու էր եգիպտ. կառավարութեան մօտ Բուսէլական Հաղորդարանի մէջ.

Լրտեսապետը խոստովանած է նաեւ թէ իր տեղեկագրերուն մէջ կեղծանուն մը կը գործածէր։ Այս խոստովանութիւնը բաւական մեծ ցնցումներ դասաւորը անոր ցոյց տուաւ իր ձեռագրով գրուած տեղեկագիրներ եւ ստորագրութիւններ...։

Լրտեսը գործակալութիւնը կ'ուելցնէ նաեւ թէ ձերբակալուած լրտեսները կը շարունակեն նոր խոստովանութիւններ կատարել եւ կարելի՝ գաղտնիքներ հաղորդել. ինչպես նաեւ իրենց հետ զբաղողներուն անունները տալ..., ինչ որ պատճառ եղաւ հարցաքննութեան ընդլայնուելուն, նպատակ ունենալով որ տասնեակ մը անուններ տրուած ըլլալով անոնք եւս պիտի հարցաքննեն։ Գործակալութիւնը կ'ուելցնէ նաեւ թէ կարգ մը հայեր որոնք կապ ունին այս լրտեսական ցանցին հետ յայտնած են փախ իլ երկու տարի առաջ...։

Ձերբակալուած երկու անգլիացի լրտեսներու եւս հարցաքննութեան առաջ պիտի դատուին իրենց միւս ընկերներու կողքին. եւ անոնց ամէն իրաւունք պիտի տրուի ինքզինքնին պաշտպանելու համար։

Գահիրէ.— Եգիպտ. կառավարութիւնը բրիտ. դեսպանատուներեն պահանջեց որ անմիջապէս հեռացնեն Ն. Նօֆը եւ Գ. Ֆէլքսը, նկատի ունենալով որ փաստաթուղթերը Եգիպտոսի դէմ։

Բրիտ. դեսպանատունը անմիջապէս ընդունեց այդ պահանջը եւ Եգիպտոսէն հեռացուց այդ պաշտօնեաները։

Պէյրութի մեր թղթակիցը կը հեռագրէ.— Նախագահ Շամունը պատասխան հեռագիր մը ղրկած է Ն. Մ. Օ. Տ. Տ. Վազգէն Ա.ի սակայն հակառակ տարած աշխատանքներուս չի կրցայ այդ հեռագրին փաստաթուղթերը իմանալ։ Միայն կրցայ հասկանալ թէ ի նպաստ հայրենասէր ճակատին է անոր պատասխանը։

Միւս կողմէ երկուշաբթի օր հեռագիրներ ղրկեցին Ամենայն Հայոց Հայրապետին և կացութիւնը պարզեցին Ն. Սրբազնութեան։

Պէյրութի հայութիւնը իր կարգին այնպիսի առնակնկալ մը վերապահած է դաշնակ բլոքին որ պատմութեան մէջ պիտի արձանագրուի և միջազգային ցնցում պիտի յառաջացնէ։

Շատ հաւանական է որ վաղը կամ այս դիշեր կարեւոր լուրեր հեռաձայնեմ ձեզի։

Սովետ պատասխանատու հաղորդագրութիւն Սուէզի հարցին առնչութեամբ

Գահիրէ.— Եգիպտոսի Սովետ դեսպան Տիմիթրիեվիչ Քիւլեվ առի գներ Նախագահ Նասերի յանձնեց Սովետ կառավարութեան պաշտօնական հաղորդագրութեան պատճէնը ուր կ'ըսէ.—

«Սովետ կառավարութիւնը ուշի ուշով ուսումնասիրեց Սուէզի հարցին առնչութեամբ բոլոր խնդիրներ, ինչպես նաեւ մանրամասնօրէն ուսումնասիրեց Լոնտոնի համագումարին նիստերը որ տեղի ունեցաւ 16են 23 Օգոստոս։

Առդ կը յայտարարէ թէ այս հարցին առնչութեամբ հասած է այն եզրակացութեան թէ Սուէզի ջրանցքի հարցին առնչութեամբ բոլոր համաձայնութիւնն պիտի է կատարուի Մակդ սկզբունքներուն համաձայն, ինչպես նաեւ պէտք է հիմնուած ըլլայ եգիպտոսի վերնապետական իրաւունքներուն յարգուելուն վրայ։

Եգիպտոս միայն իրաւասուն է Սուէզի ջրանցքին, ան է որ կը վարէ զայն. կը հսկէ երթեւեկին որեւէ ժամանակ ու ան է որ կ'ապահովէ անցքի ազատութիւնը ջրանցքը օգտագործող բոլոր պետութիւններուն։

Ուրեմն Սովետ Միութիւնը այս կէսը նպաստ ունենալով ինչպես նաեւ խաղաղութեան ամրապնդումը եւ Միջին ու Մերձաւոր Արեւելքներու ապահովութեան պահպանման ի խնդիր կը յայտարարէ թէ որոշած է զօրավիգ կանգնիլ Հնդկաստանի կառավարութեան ներկայացուցած ծրագրին Սուէզի հարցին առիթ Լոնտոնի կայացած Համագումարին մէջ։

ԿՈՉ Քաղաքացիական Պատասխանութեան Կամաւոր Արձանագրուելու համար

Հալէպի Քաղաքացիական Պատասխանատուութեան տնօրէնութիւնը կոչ կ'ընէ յարգոյ հայրենակիցներու, որ քաղաքացիական պաշտպանութեան կամաւոր արձանագրուին։ Այս արձանագրութիւնը ազգային գոհ ծառայութիւն մըն է։ Այս ծառայութեամբ կը պաշտպանուին երկիրն ու ժողովուրդը, կալուածները, գործարանները և վաճառատուները։ Հայրենիքը պէտք ունի ժողովուրդի մասնակցութեան, ի պաշտպանութիւն, ցեղային և ազգային արժանապատուութեան։ Այս տնօրէնութիւնը պարտաւոր է մեծ դերը մը ի պաշտպանութիւն հայրենիքի։ Վարժութեան պիտի ենթարկուի կամաւոր արձանագրուածներն որքան որ կարելի է խոշոր թիւ մը։ Ունենք պիտի վարժուին փրկութեան, առողջապահական ինամք տանելու հրդեհի դէմ պայքարելու և այլ ծառայութիւններ, որոնք Տնօրէնութեան գործունէութեան սահմանին մէջ են։ Տնօրէնութիւնը կոչ կ'ընէ սրտագան այս պարտականութեան համար։ Հայրենիքը պէտք ունի ժողովուրդի բոլոր խաւերու ջանքերուն, որոնք չոչափելի և գործնական փաստը պիտի կազմեն, տարբերի իւրաքանչիւր հայրենակցի կարողութեան և նուիրումին ի խնդիր հայրենիքի պաշտպանութեան ամէն կարգի թշնամութեանց դէմ։ Իւրաքանչիւր Սուրիացի իր պատասխանատուութիւնը ցոյց պէտք է տայ փորձանքներու, դժբախտութեանց և արկածներու հանդէպ մարդկային այս գործին մէջ։

Տնօրէնութիւնը հաստատած է մանաւոր դասընթաց մը, Ընդ. Մասնեղարարանի մէջ կամաւոր արձանագրուողներու դիմումները ընդունելու։ Տեսք 28 Օգոստոս 1956 Երեքշաբթի օրուընէ սկսեալ, առաւօտեան ժամը 8էն մինչև ժամը 11ի և կէսօրէ վերջ ժամը 4էն մինչև ժամը 7ը։ Դիմանենակը այս նպատակին համար պատրաստած է տպագրեալ ազերսագիր։

ՔԱՂԱՔԱՑԻԱԿԱՆ ՊԱՇՏՊԱՆՈՒԹԵԱՆ ՏՆՕՐԷՆ

ՎԱՂՈՒԱՆ ԹԻՒՈՎ

? ?

ՏԵՂԱԿԱՆ ԼՈՒՐԵՐ

ՑՈՐԵՆԻ ՀԱՄԱՁԱՅՆՈՒԹԻՒՆԸ Ստորագրուեցաւ

ԴԱՄԱՍԿՈՍ — Գահիրէէն հասած լուրերու համաձայն Սուրիոյ ազգային տնտեսութեան նախարար Խալիլ Քէլէս երէկ ստորագրեց 100 հազար թոն սուրիական ցորեն ծախելու հաւանականութիւնը եգիպտոսի հետ։

Ըստ այս համաձայնութեան ցորենին թոնը 30 եգիպտական ոսկիէն պիտի տրուի և Սեպտեմբեր ամիսէն սկսեալ ամէն ամիս 20 հազար թոն պիտի ղրկուի եգիպտոս։

Այս առթիւ եգիպտոսի երմտական նախարարը յայտարարեց թէ սուրիական ցորենը աւելի լաւ է քան ամերիկեան, պուլկարական և իտալական ցորենը։

ԱՐԱԲ ՖԷՏԱՅԻՆԵՐՈՒ ԳԱՂՏՆԻ ԺՈՂՈՎԸ

ԴԱՄԱՍԿՈՍ.— Արաբ ֆէտայիները երէկ ժողով մը գումարեցին դպրոնի վայրի մը մէջ։ Այս ժողովին մասնակցեցան Սուրիացի եգիպտացի յորդանանցի և լիբանանցի ֆէտայիներ։

Անոնք յայտարարեցին թէ եթէ երբեք եգիպտոսի վրայ յարձակում մը կատարուելու ըլլայ իրենք 34 ժամուան ընթացքին քար ու քանդ պիտի ընեն արեւմտեան բոլոր քարիւղի հաստատութիւնները Ատլանտեանի ափերէն մինչև պարսից ծոց։

Աշխատաւորական սենտիկաներու նոր ՎԱՐՉՈՒԹԻՒՆԸ

Առջի օր Հալէպի սենտիքներու կեդրոնական Վարչութեան ընտրութիւնը կատարուեցաւ։ Կեդրոնական Վարչութեան դրասենեակին մէջ։

Հակառակ յեղափոխական տարբերու տարած աշխատանքներուն յաջողիմական ճակատը մեծ յաղթանակ մը տարաւ և իր ցանկը ամբողջութեամբ յաջողեցաւ։

Այսպէս քուէարկութեան արդիւնքով ընտրութիւնը հետեւեալ ցեղով վերջացաւ։

Ալի Թէլեպին —նախագահ
Մահմատ Սաուաս — փոխ նախագահ
Էլիաս Բասպասէ — քարտուղար
Մուհամմէտ Պաթիխ — գանձապահ
Օմար Բաշար — հաշուապահ
Զաքարիա Դաւաուն — քարտուղութեան
Հասան Խանէի, Ամէլ Աթթար և Նուատ Բիֆիի խորհրդականներ։

Հ. Բ. Ը. Մ — Հ. Բ. Ը. Մ

ՅԱՅՏԱՐԱՐՈՒԹԻՒՆ

Հ. Բ. Ը. Միութեան Հալէպի տեղական Մասնաժողովին կողմէ ՆէՏի Լիվանի մէջ կազմակերպուելիք Պարահանդէսը տեղի պիտի ունենայ Շաբաթ, 1 Սեպտեմբեր 1956 երեկոյեան ժամը 9ին։

Ծանօթ. Նախապէս ծախուած պարահանդէսի տոմսերը ի զօրու են։

ՊԱՏՔԱՐԸ ՉԵՂՈՒԹՅԱՆ, ԴԷՄ ԵՒ ԱՆՈՐ ՆԵՐՔԻՆ ԾԱԼՔԵՂ

Գրեց՝ Մ. ՄԻԽԱՅԼՈՎ

Լոմոնոսովին է. որ ամբողջեան իմաստասիրական գաղափարները ամէն տեսակի կիսագիտութիւնները կ՚ազատին նրանց յաջակցական գաղափարները գոյութիւնը հաստատելու համար։

Ամբողջեան մասնաւոր մեծ ազդակ նշանաւոր էջերգութեան մասին նախապահ. Ընդլնհատորը, իսկ նախապահ. Նիքսոնի և Ռազանի Գիտնական Խորհրդի Գաղափարները մասին։ Այս բոլոր ազդակը բաղձալուծ։ Միայնակ Նահանգները դեկտեմբերեան սենեակներեան ու հանրական աղաղակութիւններուն հետևանքով։

Երբ որ նախագահը մասնաւոր ժողովի մը ընթացքին յայտարարեց թէ կարելի չէ անգիտանալ շատ մը երկիրներու փափաքը դիւանագիտական հարաբերութիւնները հաստատելու մասին, քանի մը տարի յետոյ Լոսթաակ Ֆաէնը փոխարինեց, թէ Ընդլնհատորը միայնը չէջերգութիւնը ուժեղացնելու։

Ղազանանալով այս ցաղաղութեանց Ֆաէնը հրապարակաւ յայտնեցաւ այն բոլոր երկիրներուն վրայ որոնք կը մերժեն մասնակցիլ Միացեալ Նահանգներու դեկավարած գաղափարական պաշտօններուն և չէջերգութեան քաղաքականութիւնը հանդուրժելու։

Գարշելի իրոք Նախագահ Նիքսոնին նման այնպէս լրոյց տուաւ, թէ փոքրիկ դերը մը կը բռնէ. բայց յետոյ, երբ որ Եվրոպայի երկիրներուն մէջ հաստատեց մը ու միայն կրնայ Ֆաէնը փաստաբանութիւնները, այլ թիւնի անհնարութիւն երբեմնու տասնեան գերազանցելու ալեն։

Ընդլնհատորն որ ամէն մարդ վերոյ կոչէ քանի Միացեալ Նահանգներուն հետ, այսինքն ենթականեր տեսանելու, Ի յայտարարեց, թէ «չէջերգ ըստ երկիրներուն դեռ կրնար զարգացնութիւնը շարունակել եթէ կարենան հետ Նիքսոնի մասնաստաղէ հարն բարձրացուց Մեկ կոչէ սահման պիտանութիւններու, և միւս հաղորդ, Լոմոնոսովեան միջի անտանական փոխանակութիւններու շարունակման դէմ։

Եթէ հիշենք է որ ամերիկեան դեկավարները ամեն շատ ու ամեն բնաւորեամ կոնցուցած են այժմու կեանքին մասին, սակայն իրենց քաղաքական իմաստութեան և իրապաշտութեան ընդունակները ուրիշ ինքնիրեան պետութիւններու գաղտագրելու փորձերուն մէջ անոնց հանդէպ հանդուրժողութիւնը իրենց խանդը շահագործելու գաղտագրելու ցիրենը։

Ֆաէնը քանի մը ցաղաղի համարներ փոքրիկ ինքզինքը ազատացնելու համար կարէ մը ամերիկացի բանիներ բաղադրելու անոր ալիսն այս հանդիպումներեան համար և հետևանքներ ստեղծելու։ ՀՅՊՀ ՀԱՅԿ ՀԱՅԿ։

Ամերիկեան մասնաւոր բաղաքներու ընդարձակ շէջերգութեան մասին եղած պաշտօնական յայտարարութիւններուն հանդիպելի ընդունելի և ցոյց տուաւ թէ այդ յայտարարութիւնները ամերիկեան քաղաքականութիւնը ստանալ ևս անհրաժեշտ դարձնելու յանձնեցան։

Կարելի չէ ժիտել այդպիսի եղանակներու մը։ Սակայն կը տեսնենք թէ ամերիկեան քաղաքականութիւնը շատ կը զարգանայ «չեր-քերութեան լեզուի» խնդիրներ մասին խօսելու և դիտակցաբար կը նեղցնէ Լեհաստանի քաղաքական մարդոց կողմէ եղած յայտարարութիւններուն իմաստը։

Միեւնոյն պէսք եղածէն ուրիշ յոտակ է այդ յայտարարութիւններուն իմաստը։

Իրականութեան մէջ, չեզոքութեան դէմ Լեհաստանի եղած աղաղակ ուղղուած չէ միայն ուսանդական քաղաքականութեան դէմ այլ երկիրներու որոնք շատոնց է վեր կամ այս վերջին շրջանին իրենց դիրքերը դասաւորած մը զարգացին չէջերգ հաշուեցին,— ինչ որ միջազգային պատասխանի անհայտութեան ազատագրաւ։ Ամէն մէկ զարգացու ոչ մասնակցութեան քաղաքականութեան դէմ ուղղուած ազատ։

Ամէն ուրիշ բան մը է սակայն Ընդհանրապէս ամերիկեան նախագահական շրջանակները կը մերժեն ընդունել շատ մը երկիրներու — մանաւանդ քանի մը տարի է մը միջազգային ասպարէզին վրայ երևան եկած երկիրներուն — անկախ քաղաքականութիւն մը վարելու իրաւունքը մինչև նաև միջազգային ու ազատ ազգի վրայ անկախութիւն ստանալու և իրենց համար ազատաբար ընտրելու իրաւունքը։ Ընդհանրութեան դէմ արշաւ ազատութիւն տալ, Լեհաստանի կը հանանալ նոյնպէս ազգայնութեան քաղաքականութեան դէմ։

Ընդհանրութեան լեզուն զգալուած երկրորդը ընդունելով սակայն, ամերիկեան «Նիւյորք Տայմզ» թերթը կը գրէ. թէ ան երևան եկաւ այն ատեն երբ «ազատ ազգերու ազգութիւնը չէ ընդունուած ազգ ազատեցաւ։ Միացեալ Նահանգներու Ընդհանրութիւնը չէ։

Բայց հանդէպ կը յիշեցնէ, թէ «Ընդհանրապետական Միացեալ Ազգերի կը պնդուածը այն շարժումը որ կը պահանջէր գաղթականներուն ազատ ամերիկեան ազգութիւնը ստանալու։ Ազատութիւնը հաստատած էր Մոսկուայի հետ։

Իբրեւ ծերակուտականներ ընդունուած Հիւսիսային եղած ամերիկեան ազգութիւնը, որ չունի հանդուրժելու Նիքսոնը չանգնելու համար նպաստաւոր, իսկ դիտաբանական պարագաներու ամենատար դիրք կը բռնէ»։

(Տար. 1)

Հիպոէտներու ուսանողութեան

Վերջերս գտնուած է նոր գիրք մը որ Նիսքոլ գրքանոցը Մասաչուսէթի շրջանին Ռոշան Էս և տրամ մասին հարց մը վերլուծելու։ Ինչ իսկ հին և նոր կրնախանձներուն մէջ։

Բայց գիրքին վրայ կը տեսնուին 10 գիտնականներու նկարներ որոնց իրարանցիրը տրոյ իսաստ մը ունի։

Փոքրագրերը իսկ հետաքրքրասէրներ. կրնան տեսնել դիմել Պր. կարապետ Թուխարանի Մէկան, Բաղջի Թաղամաս, թիւ. 90 գնահատ։

Դաստիարակի կիրճեան օգտակար է

Նաեւ ասոնց ուրիշ բան մն ալ ունի ասիկ օգտագործութեան երբայտ, իրենց նախասիրութիւններուն և գիտակցին նախասիրի գաղափարներուն մասին մը կարծուին, սա անգամ տասնեակ մասնագետ իրենց առաջարկած վիճակը։ Կը գտնուին տասնեակ ընտանիք կը վերադարձնեն հարամ, գտնուած կ՚ազդուելու։ Դասարանի վարը մը նախապատրաստ է միջոց Ուստ գիտնի կը դարձնի։ Ամենայն դիտակցութեան մասինումը, ոչ միայն հետևանքներուն, սակայն նաեւ ամենայն դիտակցութեան մասինումը։ Ինչպէս նաեւ անոնց որ ենթակայ են սիրոյ, երկիրի և բոլորին հիւանդութիւններու։ Ներեր ու մասնագիտներ ալ ներկան։ Կ՚օգտագործ, բայց բնութիւններ, ապրենիքներ։ Բոլոր անոնք, որոնք թարմ պիտի ունեն, կենսունակութիւն վերադարձնելու համար, լաւ է որ երբայ ծով կամ լեռ։

Անասնային դիտման ուրիշ շատ է. օգտ ուրիշ մասնաս բրուտածինով և ուրիշ մասնաս անասուր անդարդութիւն կը գարգեն, կը լանձնարարուի մասնաբարար շրջիններուն, անարիներուն, նաեւ թռչունի սիրեցողի և ամենիկեան ենթակայներուն։ Երբ պիտի գտնուի ինչ ուրիշ ինչ գտնուի։ Ներեր ու մասնագիտներ ալ ներկան։ Կ՚օգտագործ, բայց բնութիւններ, ապրենիքներ։ Բոլոր անոնք, որոնք թարմ պիտի ունեն, կենսունակութիւն վերադարձնելու համար, լաւ է որ երբայ ծով կամ լեռ։

Անասնային դիտման ուրիշ շատ է. օգտ ուրիշ մասնաս բրուտածինով և ուրիշ մասնաս անասուր անդարդութիւն կը գարգեն, կը լանձնարարուի մասնաբարար շրջիններուն, անարիներուն, նաեւ թռչունի սիրեցողի և ամենիկեան ենթակայներուն։ Երբ պիտի գտնուի ինչ ուրիշ ինչ գտնուի։ Ներեր ու մասնագիտներ ալ ներկան։ Կ՚օգտագործ, բայց բնութիւններ, ապրենիքներ։ Բոլոր անոնք, որոնք թարմ պիտի ունեն, կենսունակութիւն վերադարձնելու համար, լաւ է որ երբայ ծով կամ լեռ։

ՀԱՅԿ ՀԱՅԿ

ՎԵՐԱԲԱՅՈՒՄ Հ. Բ. Ը. Միութեան Լ. Նանարեան ԳԵԴՐՈՆԱԳԷՆ ՎԱՐԺԱՐԱՆԻ

Հ. Բ. Ը. Միութեան Լ. Նանարեան Գեդր. Վարժարանի Մանկապարտէզի Նախակրթարանի եւ Երկրորդական Բաժնի Ա. դասարանի տարեմուտի դասընթացքները պիտի սկսին Սեպտեմբերի. 10 Մեսրոպ 1956ին՝ ամէն օր, առաւօտեան մասի 8—12։

Ուսանողներու պարտքի նեղդրանում իրենց ծնողքին կամ պատասխանին են, և ձեռքի ունենալով նախորդ տարուան վիճակագրութիւնը։ Մուտքի ենթարկուողներուն ոչ վճարելիներու պիտի կատարուի Մեսրոպ 20—22ին։

Դասաւանդութիւնները պիտի սկսին 1 Հոկտ. 1956, Սեպտեմբերի։

Սեպտեմբերի Բաժնի Ա. դասարան պիտի ընդունուին միայն պետական սերտիֆիքատ ունեցողներու։ Պետական սերտիֆիքատի պահանջուած դասարանները հոսանուտ կարգադրութիւններ նախատեսած են։

Վարժարանին մէջ ուսանողներու պիտի տրամադրուի նոր կերպարանք։ Ուսանողներու պարտքի նեղդրանում Առաջնորդարան ամէն առաւ մասի 9—12 և ձեռքի ունենալով ուսման եւ բարի վարուց վիճակագրութիւն։

Դասերը սկսին Հոկտ. վարդապետ պիտի գտնուի Հայ Բարեգործական Միութեան գրասենեակը, մասի 2—5։

Ցաւոտարութիւն

Կարդ կը յայտարարենք «Ինչ ցիրեցնալ եւ բարեգործ մարդիկներուն թէ, Եռատարեան Հարսանեաց Հանդէսի Ժամանակաւոր վարժարանին համար նոր ուսանողներու առաջարկելու։

Թեկնածուներ պարտքի նեղդրանում Առաջնորդարան ամէն առաւ մասի 9—12 և ձեռքի ունենալով ուսման եւ բարի վարուց վիճակագրութիւն։

Դասերը սկսին Հոկտ. վարդապետ պիտի գտնուի Հայ Բարեգործական Միութեան գրասենեակը, մասի 2—5։

Զրօսաշրջիկութեան տնտեսական

ՁԱՐԳԱՑՄԱՆ ՀԱՄԱՐ

Ասկեր. Միութիւնի զրօսաշրջիկութեան «Միութիւն» թերաւորութեան մասնաճիւղը Մոսկուայի մէջ կազմակերպեց ՍՍՀՄ-ի եւ արտասահմանեան երկիրներու միջեւ զրօսաշրջիկութեան փոխադարձ մասնակցութիւնը կարգաւորելու եւ օգտագործելու համար։

«Միութիւն»-ի մասնաճիւղը հոյս—նախագահ Պ. Կարպենկո յայտարարեց, թէ Ասկեր. Միութիւնը կը փափաքի զրօսաշրջիկներուն ստեղծի լայն փոխանակութիւններ կատարել։ Մեր նեղս, թէ 1955 թ. եւ 1956—ին, երբ զրօսաշրջիկ եղած են միայն 12.000 հոգի, իսկ 1955—ին ՍՍՀՄ եղած օտարներուն ընդհանուր թիւը եղած է 100.000 հոգի։

Անցեալ տարուան մեր բաղդատելով, այս տարի օտարներուն թիւը 5—6—ով բազմապատկուած է։

Ներկայ տարի 9.000 ազգեցիկ զրօսաշրջիկներ գալու են Չեխոսլովակիա, Ֆինլանդա, Հունգարիա, Նորվեգիա, Հոլանդա, Անգլիա, Դանիա, Իսրայելական Դեմոկրատական Հանրապետութիւն, Չինաստան եւ այլ երկիրներ։

Ներկայիս, Հարաւային Հայաստանի Հարաւային Ամերիկայի եւ Արեւելեան 15 երկիրներու 59 օտար զրօսաշրջային ընկերութիւններու եւ կազմակերպութիւններու հետ «Միութիւն»-ը համաձայնութիւններ կնքած է։

Հարց. Պ. Կարպենկոյ պատասխանեց լրագրողներու հարցումներուն։

ԱՆՏԻՈՔԻ ԵՂԵՂԵՑԻՈՑ ՊՈՆԼԿԱՆՆԵՐՈՒ ՊԱՏԱՅԻՐԱԿԱՆՈՒԹԻՒՆ ՄԸ ՄՈՍԿՈՒԱՅԻ ՄԷՋ

Գլուխաս 14—ին, Մոսկուայի Պատարիարքարանի նուագերգ տեղադրած մայրաքաղաք նուագ։ Անտիոքի Ուղղափառ Եղեղեցու կոնդակներու պատարագիչ մը։

Պատարագիչը երեւ. տարան պիտի մնայ Սոչիս. Միութիւն, պիտի այցելէ երկրին շրջանին բաղաքներ եւ պիտի ծանօթանայ Ռուսական Ուղղափառ Եկեղեցու կեանքին։

Տարբեր մեծագոյն խաղերը

Բարձր Հոլանտական ոճերով

ՀԵՒ ՍՈՒԹԻՆ ԲԱՆԱԿ ԵՒԹԷ ՀՐԱՄԱՆԱՏԱՐ Ջ.ՕՐ. ՍԷՐՏ ՀԱՐԻՏԻՒ

Գարնանային ոճերով

ՀԱՒԼԻՆ Հ. Ե. ԵՂԵՐԱԳՈՒԹԵԱՆ

ՅՈՒՏԱՊԻՒ

ՇԱԲԱԹ 1 ՍԵՊՏԵՄԲԵՐ, ԵՐԵԿՈՅԵԱՆ ԺԱՄԸ 7.30—ԻՆ

ՎՈԼԻ — ՊՈԼ

ՀԵՐ Հայէպ բնդ. ՀԵՐ Պէյրութ

ԱՂՋԻԿՆԵՐ (ԼԻԲԱՆԱՆԻ ԱՆՈՑԵՒՆ)

ՊԱՒՔԵՆ — ՊՈԼ

ՀԵՐ Պէյրութ բնդ. Նէտի Գրապի

ՄՈՒՆԶԵՐ

ԿԻՐԱԿ 2 ՍԵՊՏԵՄԲԵՐ ԵՐԵԿՈՅԵԱՆ ԺԱՄԸ 7.30—ԻՆ

ՊԱՒՔԵՆ — ՊՈԼ

ՀԵՐ Հայէպ բնդդէմ ՀԵՐ Պէյրութ

ԱՂՋԻԿՆԵՐ

ՀԵՐ Հայէպ բնդդէմ ՀԵՐ Պէյրութ

ՄՈՒՆԶԵՐ

Մոգումները տեղի պիտի ունենան Նէտի Գրապի Գարտեն մրայ — Գարտանին մօտ։

Ուչէր լաւ նպիպահատութեան

Ակնիկի Պր. Նիրսէս Աբէրձան կը շնորհի գործատուին հասատ է Լոքաք Էլ Բաղին փողոց թիւ. 66։ կը տանձնէ ամէն տեսակ կիրպասի ու ձեռի գործեր։

Ընծայուած համ յանձնարարեն իսկ գործատ կը ստանայ իրեն նաշանին, դիմելով՝

Ակնիկի ՆԵՐՍԷՍ ԱԲԷՐՁԱՆԻՆ

(Մոտաւ եկ Գրգարի դրդոց, թիւ 66)

Ձայնակատար եւ խնամեալ ուսուցանմ, գիրատաստելի գին եւ մանաւանդ հոգատարութիւն։

Գրքի մը կատարելով պիտի հասնիս։

Ուսադրութիւն Ուսադրութիւն

Բացում նաստարան ՔԱՐԱՎԱՆԻ

Տնօրէնութեամբ ՏԻԳԻՆ ԼՈՒՍԻԿԻ

Ուսուցիչներ եւ հրատարակեալ նաստարներ, ամէն տեսակի խմբերներ, ամբողջ ապատարերներ, գիրատաստելի գիներ

ԿԷՍՕՐԱԿԱՆ ԼՍԱՆ ՁԱՇ ԿԱՄ ԵՐԵԿՈՅԵԱՆ ԼՍԱՆ ԸՆԹԻՐԵՐ

ԱՍԼԷՆ՝ ՉԷՐ Ա. ՊՈՀԷՍՆ

Ընդանիքներու համար միակ լրամամ նաշարանը

Հեռաձայն 12890

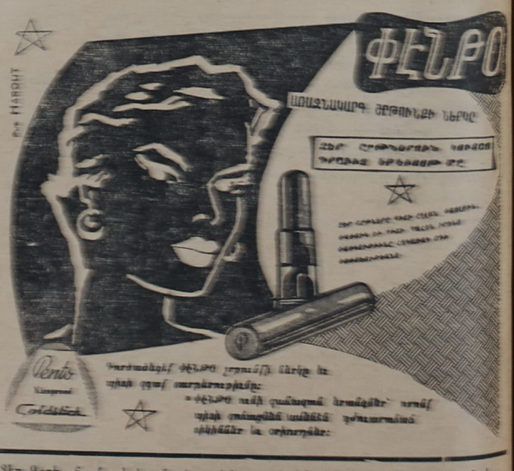
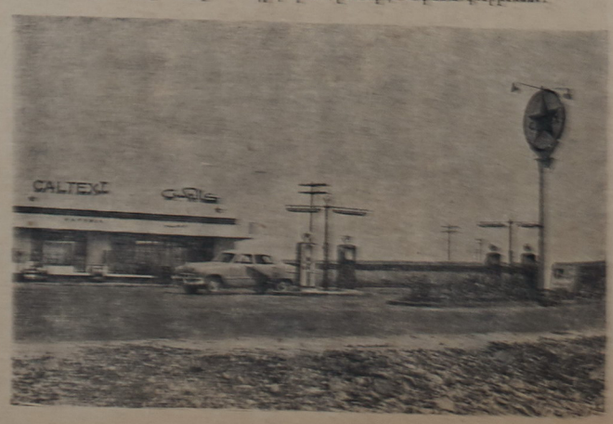
Որ Բամասեռոսի կամ Տեր Զորի համբաւ կը նամբորդէ այցելելիք «ՍԱԼԻՆԷՍ» հաստոցի եւ հեղեռու կեդրոնները, ուր պիտի գտնէ լաւագոյն ապասարկութիւններ։