24ՐԴ ՏԱՐԻ ԹԻՒ 6595 — 15 ՍԵՊՏԵՄԲԵՐ 1907 — ՇԱԲԱԹ — 2) ՇԱՊԱՆ 1325 — 28 Septembre 1907 — 24me année № 6595

«ԱՐԵՒԵԼՔ»
ՏԷՐ ԵՒ ՏՆՕՐԷՆ
ԳԱՐԵԳԻՆ ՊՈՅԱՃԵԱՆ
Կ. ՊՈԼԻՍ, ԳԱԼԱԹԻԱ.

ԲԱԺԱՆՈՐԴԱԳՐՈՒԹԵԱՆ ՊԱՅՄԱՆՆԵՐԸ
Կ. ՊՈԼՍՈՅ ՀԱՄԱՐ ՏԱՐԵԿԱՆ 80 Գրօ.
» » ՎԵՑԱՄՍԵԱՅ 45 »
ԴԱՒԱՌՆԵՐՈՒ ՀԱՄԱՐ ՏԱՐԵԿԱՆ 105 »
» » ՎԵՑԱՄՍԵԱՅ 60 »
ՕՏԱՐ ԵՐԿԻՐՆԵՐՈՒ ՀԱՄԱՐ ՏԱՐԵԿԱՆ 35 Ֆր.
» » » ՎԵՑԱՄՍԵԱՅ 20 »
ԹՂԹԱՏԱՐԻ ՆԱԽԵՐԸ ՄԵՐ ՎՐԱՅ

10 ՓԱՐԱ

ԱՐԵՒԵԼՔ

ՕՐԱԹԵՐԹ ԱԶԳԱՅԻՆ, ԳՐԱԿԱՆ ԵՒ ՔԱՂԱՔԱԿԱՆ

آره‌ولك
ارمنیجه یومی و سیاسی غزته
صاحب امتیازی قره‌کین بویاجیانه
درعلیه غلطه

"ARÉVELK,"
JOURNAL ARMÉNIEN
Directeur-Propriétaire
KARÉKIN BOYADJIAN
Cons|ple, Galata

10 PARAS

Ցառաջիկայ երկուշաբթի, խաչվերացի տօնին առթիւ, ԱՐԵՒԵԼՔ չի հրատարակուիր։

ՕՍՄԱՆԵԱՆ ԼԵԶՈՒԻՆ ՈՒՍՈՒՄՆԱՍԻՐՈՒԹԻՒՆԸ

ԵՒՐՈՊԱՑԻ ՄԷՋ

Օսմանեան լեզուի ուսումնասիրութիւնը ամբողջ Եւրոպայի մէջ տարածուած է այժմ։ Գրեթէ բոլոր համալսարաններու մէջ մասնաւոր դասախօսութիւններ նպատակած են՝ օսմաներէն լեզուն հիմնովին և համեմատական ձեւով ուսուցանելու համար։ Հրատարակուր բրօֆէսէօրներ իրենց ամբողջ կեանքը կը նուիրեն օսմաներէնի քառատիպական ճոխ գանձերը և քերականական նրբիմաստ օրէնքները ուսումնասիրելու համար։ Ինչպէս մեր նախորդ լեզուաբանական յօդուածներու մէջ նշեցինք, համեմատական լեզուաբանութիւնը նոր գիտութիւն մըն է. բայց արդէն բազմաթիւ լեզուաբան գիտնականներ կ'աշխատին համեմատական լեզուաբանութեան տեսակէտով ալ քննել օսմաներէնի կազմութիւնը։ Այս ուսումնասիրութեանց արդիւնքը հարկաւ մեծապէս պիտի նպաստէ համեմատական լեզուաբանութեան զարգացման։ Համեմատական լեզուաբանական տեսակէտով օսմաներէն ուսումնասիրող գիտնական բրօֆէսէօրներու նպատակն է օսմաներէն բոլոր բարբառներու մէջ տիրող ընդհանուր լեզուաբանական օրէնքները գտնել և որոշել ու ճշդել նախնական կամ հնագոյն օսմաներէնի մէջ եղած բառերն ու անոնց ձեւերը, և ապա անոնցմով բացատրել թէ ինչպէս ծագած են արդի օսմաներէնի մէջ գործածուող բառերու ձեւերը՝ լեզուաբանական, ձայնագիտական ընդհանուր օրինաց համաձայն։ Նախնական օսմաներէն բառերուն ձեւերը չատ կը նմանին Օրխոնեան աբեմադրութեանց բառերուն։ Օսմաներէնի ազգակից լեզուներ են հունգարերէնն, ֆիններէնն և այլն։ Բայց այս լեզուներու ձայնագիտական օրէնքները դեռ հիմնովին չեն ուսումնասիրուած։ Մինչեւ այժմ եղած ուսումնասիրութիւնները կարելի է եղրակացնել որ հունգարերէնի, ֆիններէնի և այլ բարբառներու օսմաներէնի հետ ունեցած խնամութիւնը չատ աւելի հեռաւոր է քան Հնդկաեւրոպական լեզուներու իրարու հետ ունեցած ազգակցութիւնը։ Այս ազգակցութեան մերձաւորութեան տեսակէտով ուշագրաւ պատկեր մը կ'ընծայուի մեզ մեծ լեզուախումբերը։

Ցայտնի է թէ սեմական լեզուները թէ՛ բառագիտական, թէ՛ համաձայնական և թէ ձայնագիտական տեսակէտներով իրարու չատ աւելի մօտ են քան հնդկաեւրոպական լեզուները։ Բանի որ միւս խնամի լեզուներն ալ օսմաներէնի չափ դեռ ուսումնասիրուած չեն, «այս պատճառով առ այժմ չատ դժուար պիտի ըլլայ օսմաներէն նախախնամի և փոխառեալ բառերու միջեւ որոշ բաժանում մը ընել», ինչպէս կ'ըսէ Հոլդեր Պէտերսըն։ Նոյն համեմատական համբաւաւոր լեզուաբան գիտնականի տեսութեանց համաձայն թէեւ օսմաներէնի գաւառաբարբառները բաւական նպաստ ուսումնասիրուած են, բայց անոր խնամի լեզուներու դիտութիւնը դեռ չատ ետ մնացած է։ Օսմաներէն լեզուին հետ անոր խնամի լեզուներու բոլոր բարբառները համեմատելու պէտք չկայ, քանի որ այժմ կարելի է վստահութեամբ ըսել Հ. Պէտերսընի հետ թէ անոնց մէկ մասը նորակազմ են և իրենց գրաւորները աւելի հին են։ Այս լեզուական երեւոյթը զարմանալի չէ, որովհետեւ նոյն իսկ գրաւոր մոնկոլերէնը չատ աւելի հին է քան կալմըքերէնը և թուրքերէնը։ Նոյնը կարելի է ըսել նաեւ մանչուերէնի մասին, որովհետեւ, ինչպէս Հ. Պէտերսըն կ'ըսէ, չատ նման այնպէս կ'երեւայ թէ «Մանչուերէնը գաւառաբարբառները չատ անգամ հնագոյն ձայնական ձեւեր պահած ըլլան քան մանչուերեն գրաւոր լեզուն»։ Հոլդեր Պէտերսընի հետ ուրիշ գիտնականներ (Շմիտ, Նաքօտ, Բուհօզ) ալ կ'ընդունին սակայն որ մանչուերէնն գրաւոր լեզուն ասկէ աւելի հին է։ Համեմատական լեզուաբանական տեսակէտով օսմաներէնին ուսումնասիրելու համար անհրաժեշտ է նաև օսմաներէն լեզուի և անոր գաւառաբարբառներու հիմնական գիտութիւն։ Օսմաներէն լեզուն համեմատական ձեւով ուսումնասիրելու համար ամենամեծ ծառայութիւնները մատուցած են Ռոտլոֆ Մաութներ, Վամպէրի, Ֆունտի տը Գուրքիլ իրենց համամատական բառարաններով և օսմաներէնի գաւառաբարբառներու ուսումնասիրութեամբ։ Բրօֆ. Նաքօտ, Օլիվէէ, Ինճէլ, Ֆօն Արնիմ, Համէր-Բուրկշդալ, Քաւնօլ, Ասոլֆ Թալաս, Ֆօն Լուչան և այլ բազմաթիւ գիտնականներ կը զբաղին օսմանեան լեզուով և գրականութեամբ։ Ներսպական ժողովարդներու մէջ օսմաներէնի տարածման սակայն ամէնէն աւելի նպաստեցին այն գիտնական լեզուաբանները որոնք ո՛չ միայն օսմաներէն լեզուն կը դասախօսէին այլ և օսմանեան ժողովրդական թատրոնը (Քարակէօզ, Հաչիվ), հէքեաթներն ու մէտտահները, ինչպէս նաեւ գրական-քաղաքական ընտիր արտադրութիւնները ներսպացիներուն ծանօթացուցին։ Այս տեսակէտով օսմաներէն լեզուի և գրականութեան տարածման ամենամեծ ծառայութիւնները մատուցած է Ռաոլօվ, որ բազմաթիւ գրքոյկներ հրատարակած է, քնագիրներ լոյս ընծայած է օսմաներէնի այլ և այլ գաւառաբարբառներով։ Ռաոլօվի բառարանն ու բազմաթիւ մեծ ու փոքր ուսումնասիրութիւնները և քնագրական հեռագրութիւնները յայտնի են բոլոր օսմանեան գրականութեամբ զբաղողներուն, և անհրաժեշտ են օսմաներէնի համեմատական ուսումնասիրութեամբ պարապող բոլոր գիտնական լեզուաբաններուն։ Ռաոլօվի ուսուցչէն գործերուն չափ կարեւոր են գրեթէ հունգարացի լեզուաբան գիտնական Ռեմնօյի գործերը, որ ո՛չ միայն օսմաներէնի և հունգարերէնի առնչութեան նկատմամբ չատ կարեւոր հետազօտութիւններ կատարած է, այլ և բազմաթիւ օսմաներէն հէքեաթներ, ժողովրդական երգեր ու առակներ, հանելուկներ և այլն հրատարակած է, մանրակրկիտ ուսումնասիրութիւններով և ազգագրական հետազօտութիւններով ճոխացնելով զանոնք։ Օսմաներէն գեղեցիկ գրականութեան, մանաւանդ ժողովրդական բանաստեղծութեան մասին չատեկան ուսումնասիրութիւններ կը հրատարակուին հռչակաւոր գիտնականներու քօմնօթար ալքատաւոր Թեմօ։

ՏՕՔԹ. Յ. ԲՕՓՉԵԱՆ

ՕՐՈՒԱՆ ՆՇՄԱՐՆԵՐ

ՆՈՒԱԳԱՇՆԱԴԷԱՒ ՄԸ ՏՈՒՐՋԸ.— ՆՈՐ ՏԷՍՈՒԹԻՒՆՆԵՐ՝ ՀԻՆ ՆԻՒԹԵՐՈՒ ՎՐԱՑ.—"ՀՐԱՏԱՐԱԿՉԱԿԱՆ,,Ի ՄԸ ԳԱՂԱՓԱՐԸ.— ԲԱՆԱԳՈՂՈՒԹԵԱՆ ԱՇԽԱՐՀԷՆ։

Պէրպէրեան վարժարանին ի նպաստ կազմակերպուած Նուագահանդէսը, զոր Հայէ ակնկէ հաքի յետաձգել որոշուած է, յաջող պայմաններու մէջ տեղի ունեցնել կը խոստանայ։ Կարգադիր Մասնախումբը, մեծ մասով բաղկացած Պէրպէրեան նախկին աշակերտներ որոնք դիրքի տէր են այսօր, տոմսակներու բաշխումը առանձնած է ան. կը հաստատէ՝ առանց պէտք ունենալու չչգնելէ հասարակութիւնը այդ երաժշտական ցեղակոյտին ընծայելիք հրապոյրներուն, — ինչ որ անպաժան է ուրիշ ամէն նուագահանդէսներէ,— և այդպէս չարժուելուն համար վստահ չենք։ Ընդհակառակը։ Որովհետեւ, ամէն անոնց համար որոնք պիտի նպաստեն այդ նուագահանդէսին նիւթական արդիւնաւորման, երկրորդական կարեւորութիւն մը ունի գեղարուեստական մասը, և ո՛չ ոք դժգոհ պիտի մնար եթէ երկու ծանօթ առիւծ աւելի կամ պակաս մասնակցէին։ Լականը՝ ոգեշնչել ուսուցչապետին հիմնած կրթական Հաստատութիւնը փրկելն է իր պարտքի բեռէն և ապահովել անոր երեսուն տարուան գոյութեան չարունակութիւնը, լաւագոյն պայմաններու մէջ։ Յանուցուեցաւ արդէն թէ կարեւոր յաւելումներ եղած են ուսումնական յայտագրին և ուսուցչական մարմնին վրայ. փոխադարձաբար, դիւկրօթիկ և ցերեկեայ աշակերտներուն թիւն ալ կ'աւելնայ։

Ուրեմն կարելի է լաւատես ըլլալ պէրպէրեան վարժարանին ներկայ համար, որուն Հիմնադիր-Տնօրէնին անակնկալ մահը պատճառեց թէ մի՛ գուցէ փակուելու հարկին մէջ գտնուի, մանաւանդ իմացուելով անոր նիւթական նեղ կացութիւնը։ Բարեբաղդաբար, Պատրիարք Սրբազանը ստանձնելով վարժարանին վերին հսկողութիւնը և տեսչութեան դերը յանձնելով Պետրոս էֆ կարապետեանի, հանրութեան կողմէ ցոյց արուած համակրանքն ալ ու օժանդակութեամբը փրկեց վարժարանը։

Նուագահանդէսին յայտագիրը թէև չատ անբաւական է, սակայն իրազէկ կերպով կ'ըսուին կան՝ թէ միւիայն հայ արուեստագէտներ ու արուեստագիտուհիներ պիտի մասնակցին անոր, հայ երաժշտութեան մը հետ։ Նոթատետրը ինքնատիպ պիտի ըլլայ բոլորովին, վասն զի մինչեւ ցարդ չէինք երեւակայած կրթական կամ բարեգործական Նուագահանդէս մը, Բերայի մէջ, առանց եւրոպացի արուեստագէտներու մասնակցութեան,— բացառութիւն ըլլալով երբեմնի Ագապեան վարժարանին դպրոցական նուագահանդէսները։ Թէ ինչ պիտի ըլլայ հասարակութեան կրնէկը պատասխանութիւնը, Նուագահանդէսին օրը կը յայտնուի, և պէտք չունինք կանխակալ կարծիքներ յայտնել այժմէն, մանաւանդ որ յոռետես ըլլալու պատճառ մըն ալ չկայ այդ տեսակէտով։

*** Նորութիւն մըն ալ ընծայեցին, իրենց կարգին «Թատրալ Վանանդացի»ի և «Հասաէրմով»ի տեսութիւնները, կարգ մը վարժարաններու ամաւերջին հանդէսներուն վրայ, —որոնք յաղողութեամբ հրատարակուեցան Արեւելքի մէջ. Թէեւ երկու յօդուածագիրները կ'ընդդիմախօսեն իրարու, բայց չհակասկ ըլլալէ չեն դադրիր. վասն զի, աւանդական ժողովրդականը՝ մեր ընթերցող հասարակութեան համար՝ դպրոցական հանդէսներու նկարագրութիւնն ընել է, այնքան միօրինակ կերպով որ 1905ի կամ 1906ի մէկ compte-renduն կատարելապէս պիտի կրնայ պատճիլ 1907ին ալ, կը բաւէ որ չըլլանաւարտներուն, վկայականներուն անունները փոխուին. կամ ասոր մօտ բան մը. «Թաթալ Վանանդացին» փորձեց խախտել այս արմատացած սովորութիւնը, թէեւ եղանակին անցնելէն քիչ մը ետքը հրապարակ իջնելով, բայց վերջապէս պարզելով տեսութիւններ, քննադատութիւններ, դիտողութիւններ որոնք ընդհանուրին ուշադրութիւնը գրաւեցին։ «Հասաէրմով» իր պատասխանովը աւելի արծարծեց անոնց առթած հետաքրքրութիւնը. երանի՛ թէ ընդհանրապէս այս դրութիւնը և մասնաւորապէս ասիկա ծաւիահաղոյ մը չի մնար միայն դպրոցական հանդէսներուն, անկախօրէն ուսանաւոր օրէն յայտնելով իր կարծիքներն անոնց մասին։ Ներկայ քանավէճին մէջ, երկու կողմին գրածներն ալ բացարձակ վճիռներ չէին անդրադառնար միայն, բայց կը չօշափէին ուսանողներուն հրապարակախօսութիւնները, արտասանելու եղանակը՝ մինչեւ իսկ չեչտերու ուղիղ կամ թեալ կիրարկումը, երգուածքը, օտար լեզուներու առգնութիւնները և այլն,— նիւթեր վերջապէս որոնք չատ հաղուադէպ կերպով կ'ուսումնասիրուին հրապարակաւ։ Այդ թերութիւնը գրուածքներէն պիտի օգտուին դպրոցական վարիչները և այն ուսանողութիւնը որ կը պատրաստուի չրջանաւարտ հանդիսանալ յառաջիկայ տարի։

*** Օրուան գրական հարցերը կը կեդրոնանան, առ այժմ, երկու նիւթերու չուրջը,—աչխարհարարի միօրինակութեան անծերամարի խնդիրը և հրատարակչական մը կազմելու առաջարկը որոնք բաւական կը ծեծուին լրագրական էջերու մէջ։ Առաջինը չատ գործնական եղք մը ունենալու յոյս չի ներշնչեր և ամէն գրող, թերուն դէմ ըսուածները կարդալով, կը չարունակէ գործածել իր գիտցած աչխարհաբարը. երկրորդը՝ համեմատաբար աւելի թարմ խնդիր մըն է զոր մէջտեղ նետեց Մ. Ուղուրլեան էֆ. Արեւ. Մամուլի մէջ, ուր կ'առաջարկէ զայն Ս. Դաւթեան և Նազարէթ Հ. Ներսէսեան էֆ. ներ, այս վերջինը իրատրանական տեսակէտով, իբր թէ առեւտրական ձեռնարկի մը վրայ ըլլար խնդիրը։ Ես չա՛ռողջ է այս գրչի աչք փառասիրանին տեսակէտը ու այդպէս ըմբռնուելով միայն թերեւս հնար ըլլայ լուրջ գործ մը կատարել հրատարակչական մարմին մը ուտարել հրատարակչական մարմին մը ուտարելու համար։ Բայց ո՛վ պիտի որամադրէ նախնական դրամագլուխը, պիտի գտնուին մեկենասներ...Հո՛ւ է խնդիրը։

Գրական հարցերու չարչրը թափառիլ ուղած առենին, ականջնուս կը հասնի դիպուածօրէն բանագողութեան լուրեր, երբեմն թերթերու մէջ՝ երբեմն գիրքերու մէջ տեսնուած, իրացուներ, տոզրագրութեան փոփոխումներ, որոնք առանձին չեն ու վերջինը չպիտի ըլլան։ Ա՛լ այնքան հասարակ-տեղիք դարձած են անոնք որ չարժեր զբաղիլ, Քէեւ ատեն ատեն խմբագրատուններ կը ներկայանան՝ իրենցմէ կատարուած բանագողութիւնէ դանգատողներ։ Տեսակին մէջ բոլորովին ինքնատիպ դէպք մը կը պատմէր առէլ օրը Աղեքս. Փանոսեան, երբ քանի մը գրչի բարեկամներ բացօթեայ տեղ մը «տած» կը խօսակցէինք. Նոյն պահուն մեր քովէն կ'անցնէր գլխարկաւոր պարոն մը, Ծօրմ Սարաֆօղլօ անուն, — ինչպէս իմացանք ետքէն, — որուն վրայ ուշադրութիւննս հրաւիրեց մեր վաղեմի բանաստեղծը որ հիմա ինքզինքը նուիրած է մանկութեան ձօնուած ռոմանտուրներու։ Կ'արժէ երկու տողով յիշել դէպքը որ ճշմարիտ բանագողութեան մը չուրջը կը դառնայ։ 1883ի Ցուն տիւ Պուաթօի գրական բաժինին մէջ Ս. Պիւսալան հրատարակած էր Ֆրանսերէն սիրերգ մը զոր Թերթին խմբագրութիւնը համակրական տողերով կը յանձնարարէր իր ընթերցողներուն. քանի մը օր յետոյ էին վրան, ու մոռցած գացած էր, ինչպէս ամէն բանաստեղծութիւն, երբ հօքը տարի ետքը, 1890ին, ձմեռ գիշեր մը, անոր հեղինակը Բերայի մէջ պղնեստոմ յոյն ընտանիքի մը երեկոյթին կը գտնուի. պարերու դադարի միջոցին, տանը օրիորդը դաշնակին առջեւ անցնելով՝ կը սկսի mélodie մը նուագել ու.... երգել։ Ա.սա չէին բառերէն, Աղեքս. Փանոսեան ցնցումի պէս տպաւորութիւն մը կ'ունենայ և տենդագին հետաքրքրութեամբ կը հետեւի երգին յօդեքուն որոնք կը յիշեցնէին իր ֆրանսերէն բանաստեղծութիւնը. և անշուշտ, տեսակ մը հաճոյք ալ կը զգայ գեղանի Հելլենուհիին ընծայուած այս անսովոր պատուին՝ Հայու մը բանաստեղծութեան։ Երբ վերջին վանկերը կը մարին սրահին գաղջ մթնոլորտին մէջ, փոփոխութեամբ մտածելով դառնա կարուհիին.

— Կը ներէ՛ք, Օրիորդ, կը մրմնջէ, այս միջոցին...

— Օ՜հ, կ'երեւայ թէ չատ հաւնեցաք։ մեր արուեստագէտ ու բանաստեղծ մէկ բարեկամին հեղինակութիւնն է, Պ. Ժօրժ Սարաֆօղլօ։

— Խօսքերն ալ իրե՞ն են թէ միայն եղանակը։

— Անշուշտ խօսքերն ալ, տեսէ՛ք ձայնատետրը, լալիկ տպուած է և իր առորագրութիւնը կը կրէ։

Այդ միջոցի ըսուածը բառ առ բառ ընդօրինակութիւնն էր իր 1883ի տառնագրին։ Փանոսեան համեստութեան դէմ չի համարիր իր հեղինակի իրաւունքին վրայ պնդել. յոյն ընտանիքը և իրենց աղգակից հիւրերը չեն ուզեր, չեն կրնար հաւատալ։ Վերջապէս մեր բանաստեղծը, որ արժանապատուութեան հարկի մը առջեւ կը զանաէր, իր ժողովրդական ալեյոժովը գնաց կ'ելլէ, տուն կը վազէ և դարակի մը խորէն կը գտնէ Ցուն տիւ Պուաթօի այդ թիւը, դեղնած, ճմրթկուած՝ բայց անաղարտ. ու կը վերադառնայ յաղթական։ Ա՛լ ըսելիք չէր մնար. ծիւղ նոյնն էր.—

Le jour encor est loin de naître
La nuit étend son noir rideau
Je viens chanter sous ta fenêtre
Do, ré, mi. fa, sol. la, si, do!

Պատմութիւնը այսքանով չի լմնար մէկ տեսակէտ, իրացուներ, տոզրագրութեան փոփոխումներ, որոնք առանձին չեն ու վերջինը չպիտի ըլլան։ Ա՛լ այնքան հասարակ-տեղիք դարձած են անոնք որ չարժեր զբաղիլ, Քէեւ ատեն ատեն խմբագրատուններ կը ներկայանան՝ իրենցմէ կատարուած բանագողութիւնէ դանգատողներ։ Տեսակին մէջ բոլորովին ինքնատիպ դէպք մը կը պատմէր առէլ օրը Աղեքս. Փանոսեան, երբ քանի մը գրչի բարեկամներ բացօթեայ տեղ մը «տած» կը խօսակցէինք. Նոյն պահուն մեր քովէն կ'անցնէր գլխարկաւոր պարոն մը, Ծօրմ Սարաֆօղլօ անուն, — ինչպէս իմացանք ետքէն, — որուն վրայ ուշադրութիւննս հրաւիրեց մեր վաղեմի բանաստեղծը որ հիմա ինքզինքը նուիրած է մանկութեան ձօնուած ռոմանտուրներու։ Կ'արժէ երկու տողով յիշել դէպքը որ ճշմարիտ բանագողութեան մը չուրջը կը դառնայ։ 1883ի Ցուն տիւ Պուաթօի գրական բաժինին մէջ Ս. Պիւսալան հրատարակած էր Ֆրանսերէն սիրերգ մը զոր Թերթին խմբագրութիւնը համակրական տողերով կը յանձնարարէր իր ընթերցողներուն. քանի մը օր յետոյ էին վրան, ու մոռցած գացած էր, ինչպէս ամէն բանաստեղծութիւն, երբ հօքը տարի ետքը, 1890ին, ձմեռ գիշեր մը, անոր հեղինակը Բերայի մէջ պղնեստոմ յոյն ընտանիքի մը երեկոյթին կը գտնուի. պարերու դադարի միջոցին, տանը օրիորդը դաշնակին առջեւ անցնելով՝ կը սկսի mélodie մը նուագել ու.... երգել։ Ա.սա չէին բառերէն, Աղեքս. Փանոսեան ցնցումի պէս տպաւորութիւն մը կ'ունենայ և տենդագին հետաքրքրութեամբ կը հետեւի երգին յօդեքուն որոնք կը յիշեցնէին իր ֆրանսերէն բանաստեղծութիւնը. և անշուշտ, տեսակ մը հաճոյք ալ կը զգայ գեղանի Հելլենուհիին ընծայուած այս անսովոր պատուին՝ Հայու մը բանաստեղծութեան։ Երբ վերջին վանկերը կը մարին սրահին գաղջ մթնոլորտին մէջ, փոփոխութեամբ մտածելով դառնա կարուհիին.

— Կը ներէ՛ք, Օրիորդ, կը մրմնջէ, այս միջոցին...

— Օ՜հ, կ'երեւայ թէ չատ հաւնեցաք։ մեր արուեստագէտ ու բանաստեղծ մէկ բարեկամին հեղինակութիւնն է, Պ. Ժօրժ Սարաֆօղլօ։

— Խօսքերն ալ իրե՞ն են թէ միայն եղանակը։

— Անշուշտ խօսքերն ալ, տեսէ՛ք ձայնատետրը, լալիկ տպուած է և իր առորագրութիւնը կը կրէ։

Այդ միջոցի ըսուածը բառ առ բառ ընդօրինակութիւնն էր իր 1883ի տառնագրին։ Փանոսեան համեստութեան դէմ չի համարիր իր հեղինակի իրաւունքին վրայ պնդել. յոյն ընտանիքը և իրենց աղգակից հիւրերը չեն ուզեր, չեն կրնար հաւատալ։ Վերջապէս մեր բանաստեղծը, որ արժանապատուութեան հարկի մը առջեւ կը զանաէր, իր ժողովրդական ալեյոժովը գնաց կ'ելլէ, տուն կը վազէ և դարակի մը խորէն կը գտնէ Ցուն տիւ Պուաթօի այդ թիւը, դեղնած, ճմրթկուած՝ բայց անաղարտ. ու կը վերադառնայ յաղթական։ Ա՛լ ըսելիք չէր մնար. ծիւղ նոյնն էր.—

Le jour encor est loin de naître
La nuit étend son noir rideau
Je viens chanter sous ta fenêtre
Do, ré, mi. fa, sol. la, si, do!

Պատմութիւնը այսքանով չի լմնար

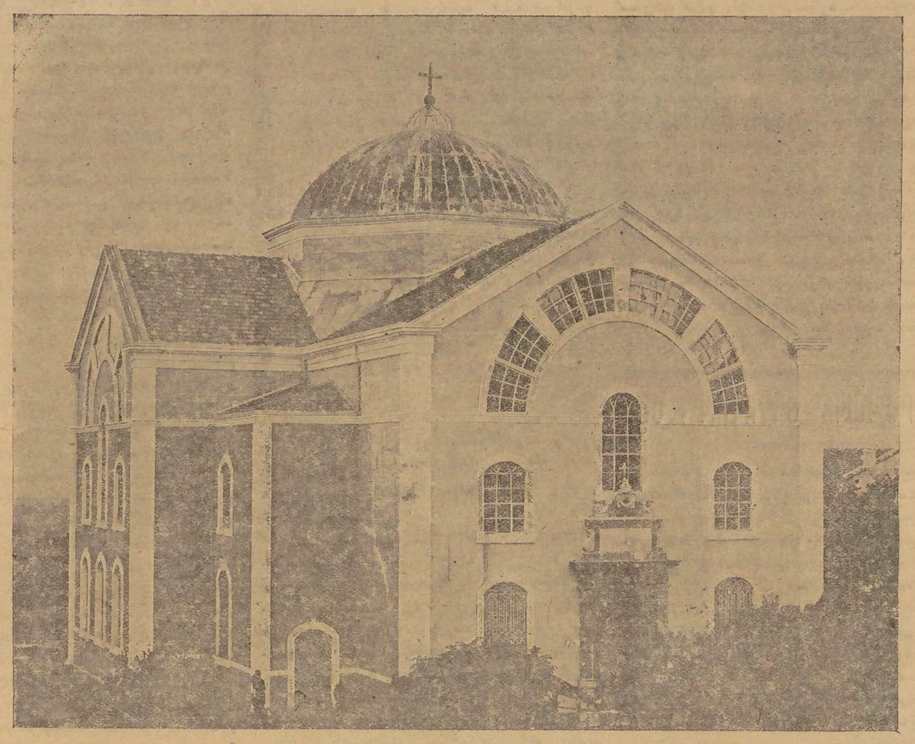

ԱՐՄԱՇԻ ՁԱՐԹԱՓԱՆ Ս. ԱՍՏՈՒԱԾԱԾԻՆ ՎԱՆՔԸ

ԹՆԶԱՆՔՆԵՐ

(ԱՇՆԱԿՆԵՒ ՏՊԱՒՈՐՈՒԹԻՒՆՆԵՐԸ)

Ո՛վ կրնայ նկրտիլ ըսելու թէ աչունը տարուան ամէնէն քաղցր եղանակը չէ։ Նաղելաչուք գիմիւրը իր զովասուն օրօրներովը կը փայփայէ բովանդակ Բնութիւնը։ Դեղերի ու լուսաճաճանչ արփիին կենսատու և փոխկուռն չառայները երկրին մխիթար ընդերքէն դուրս ցայտող համեղագոյն ու ամէնէն ազնիւ պտուղներուն չլացուցիչ կանչերն վերջ տալ կը սկսին։

Հայաբնակ գաւառներու համար աչունը տարուան ամէնէն բաղձալի եղանակն է. զի ամէնէն աղքատն իսկ կրնայ գիւրութիւններ ունենալ իր բնակարը (բուն տունը համար աղցատած արմտիք) ամբարելու։

Այվերա՛ց։ Ամառուան դառները այս առտուան է որ կը կնքէ։ Ձմեռուան չամանդատու ու դանդաղոտ երեւակայութիւնը կը պատկերացնէ՝ թախալի չիշատակի մը հանգոյն։ Այս պատճառաւ Այվերացը աչունն ամէնը համարուած է։ Իր կարեւորութիւնը չատ մեծ է։ Կ'օրհնէ ու կ'առատացնէ ուտելիներուց բնական արտադրութիւնները և կենսատու օրհնութիւն մը կը սփռէ եղանակին վրայ, մարդոց ապրելու կենցաղին վրայ։

Այս միջոցին իր հմայիչ տեսարանով ամէնէն աչքառուն ու հիանալին գիւղացիներն են որ կ'ընծայեն այդ գաւառնտրան մէջ։ Այվերացի նախընթաց օրն իսկ ամբողջ գիւղացիները կը վերադառնան իրենց ամառնային աչխատութեանց վայրերէն, գիւղերէն, Այվերացի օրնաթոյր ու հրաչալի Պատարագը քաղաքին մէջ վայելելու կանխահոգութեամբ։

Պահք չպահը ամբողջովին այս կաթճատիւ վերադարձին յատկացուած է։ Վճիռ ու մաքուր միջնորդը չի դադրիր աչնանի այս գմայլուի գիշերներուն զով զեփիւռին հետ՝ նաև ծանրաբեռնուած սայլերուն ճռնչիւնի անոյշ արձագանգը հասցնել մեր ականջներուն։ Իրենց այս չքնաղափայլ վերադարձի անկեղծ մտադրութիւնները՝ մեզի կ'պատասխանեն այն սուրբ ու հնամենի ամբաստնելով հատածքը, որուն կը փարին այս լճացած քաղաքացիները՝ նախանձելի ջերմեռանդութիւնով մը։

Այվերա՛ց։ Միթէ կարելի՞ բան է որ իրենց ծանրածանր ու սրտառ աչխատութեանց կարկառուն արդիւնքներէն մաս մը զանան յատկացնելէ այն սուրբ ու նուիրական յարկին՝ որ միակ պատճառն է իրենց գոյութեան և իմ զոհման, և որ կ'օժտէ վիրենք հզօրագործարքով մը, այնքան փափուկ ու գորովալի՝ զոր ոչ մէկէ մը կարելի պիտի ըլլար յուսալ։ Հայ եկեղեցին է այս կենսատու ու հոգատար Ծաքը։ Իր ջերմեռանդ պաշտողները կուգան անոր իբր նուէր բնչ որ իրենց ձեռքէն կուգայ, ինչ որ «իրենց»ն է, ամենայն անձնուիրութեամբ, ամենայն առատաձեռնութեամբ.—մին իր վարդագոյն ու գինւզնող գինիին ամէնէն անարատը ու ազնիւը կը բերէ եկեղեցիին, միւսը իր արտին ցօրենէն երած ամէնէն ծարտ ու զուտ ալիւրը կը յանկացնէ, ուրիշ մը իր բանչարանցին արտադրած կաւատաի իւղը Քիթեզէ մեծ կակ ամաններով կը զրկէ։

Այվերա՛ց։ Տեառն մերոյ Յիսուսի Քրիստոսի Խաչին գիւտին գաղջը չիչատակէ ի որ ամէնէն աւելի ամենարեք կը փառաբանուի՝ Հայ եկեղեցւոյ չատուկ իր հոգեթով պաշտամունք խորհրդաւոր արարողութիւններով։

Ս. Նշանի եկեղեցին, Երզնկայի մէջ, կիրամաւորին իր երկոտասանեայ միսիթիք ու սրբատրոյր սիւներով բանած լայնատաւալ կամարին տակ՝ կը հաւաքէ ամբողջ քաղաքին Հայ Ուղղափառ եկեղեցւոյ հաւատարիմ ու ջերմեռանդ զաւակները։ Այս հրաչալի իրիկուան,— մեռելոցին նախընթաց իրիկունը,— եկեղեցական հոգեւոր ու յոյզերանդ չարժարանքները այն եկեղեցիին միայն վերապահուած են։ Քաղաքին ամբողջ եկեղեցիները, բաց ի Ս. Նշանէն, իրենց դուռները կը գոցեն հաւատացեալներու երկտես բազմութեան առջեւ, և իրենց Քանդ. ու հեչատարը գանգիւններով Ս. Նշան կը հրաւիրեն զանոնք։

Այս Թոռ ու բոյի կենդանի արտայայտութիւնները մայրամուտի արեւին ցանցընուող ճառագայթներուն հետ Այվերացի վեհաշուք իրիկուան մխիթիք հանգամանք մը կ'ընծայեն, երբ միւս կողմէն եկեղեցական դաշն ու հոգեմոյլ արարողութիւնները կը փայփայեն մեր ամէնէն փափուկ զգացողութիւնները ու զգայնութիւնները։ Եկեղեցին առեղ ձգելու տեղ չկայ, չըլափակը ոտք կոխելու տեղ չկայ։ Ժամուն արատքին չըլապատերէն գուրս անգամ՝ եկեղեցիին ջերմեռանդ հիւրերուն եռուզեռը զգալի կ'ըլլայ։

—Օրհնութիւններու ու քաղցրաբարբառ աւելուններու լսկ արձագանգը լսելը նոյն իսկ բաւական չէ՞ր արդէն իր հոգեբուժիչ ազդեցութիւնը կիրագործելու բիւրաւոր ջերմեռանդ Քիկնածուներու վրայ։

***

Կենարար Խաչին պատկառելի մէկ փոքր մասունքը Ս. Էջմիածնայ Մայր Աթոռէն, իբր կենսատու յիշատակ-բաժին մը, ղրկուած է նաեւ Երզնկայի Ս. Նշանեկին, ուր գեղեցուած է արծաթեայ խոհա հնամենի և ասկղօծեալ Խաչի մը

ՀԱՅԿԱԿԱՆ ՀԱՐՑԵՐ

ՀԱՅ ԵՎՐՈՊԱՑԻ ՀՈԳԵԱԲԱՆԸ

ՀԱՅՈՑ ՊԱՏՄՈՒԹԻՒՆԸ ԵՒ ՀԱՅ ՄԱՐԴՈՒ ՀՈԳԵԿԱՆ ԿԱԶՄՈՒԹԻՒՆԸ

Հայ ժողովուրդը ունի իր պատմութեան մէջ շատ մը դէպքեր, որոնք կրնան ազդել անոր հոգեկան կազմութեան վրայ։ Ասոնցմէ ամենէն կարեւորը, անշուշտ, ցեղասպանութիւնն է։ Ան ոչ միայն ֆիզիքապէս ոչնչացուց ժողովուրդի մեծ մասը, այլեւ խորապէս ազդեց անոր մնացորդներուն հոգեբանութեան վրայ։ Ցեղասպանութենէն ետք ծնած սերունդները կրեցին ոչ միայն կորուստի ցաւը, այլեւ ժառանգական յիշողութեան ծանր բեռը։ Ասիկա կրնայ բացատրել, թէ ինչու հայ մարդու հոգեկան կազմութեան մէջ այսքան ուժեղ է ինքնապաշտպանութեան բնազդը։

Ցեղասպանութենէն ետք հայ մարդը ստիպուած էր ապրիլ նոր պայմաններու մէջ։ Ան կորսնցուցած էր իր հայրենիքը, իր տունը, իր ընտանիքի մեծ մասը։ Ան կը գտնուէր օտար միջավայրի մէջ, ուր ամէն օր կրնար հանդիպիլ նոր վտանգներու։ Այս պայմաններուն մէջ հայ մարդը սկսաւ զարգացնել յատուկ հոգեբանական գիծեր, որոնք կրնան դիտուիլ որպէս ինքնապաշտպանութեան մեխանիզմներ։

Ասոնցմէ առաջինը զգուշաւորութիւնն է։ Հայ մարդը սովորեցաւ չվստահիլ հեշտութեամբ, չբացուիլ առանց մեծ անհրաժեշտութեան։ Ան կը դիտէ աշխարհը իբրեւ վտանգներով լեցուն տեղ, ուր ամէն մարդ կրնայ ներկայացնել սպառնալիք։ Այս զգուշաւորութիւնը կրնայ դրսեւորուիլ տարբեր ձեւերով՝ կասկածամտութենէն մինչեւ ներքին լարուածութիւն։

Երկրորդ գիծը ներքին զսպուածութիւնն է։ Հայ մարդը սովորեցաւ չցուցադրել իր զգացումները, չխօսիլ իր ցաւի մասին, չդառնալ ուրիշներուն բեռ։ Ան կը նախընտրէ լռել, քան բողոքել։ Ան կը նախընտրէ տառապիլ մենութեան մէջ, քան ուրիշներուն ուշադրութիւնը գրաւել։ Այս գիծը կրնայ դիտուիլ որպէս ուժ, բայց նաեւ որպէս ծանր բեռ, որ կը խանգարէ մարդուն ազատ արտայայտուելու։

Երրորդ գիծը ընտանիքին նկատմամբ յատուկ վերաբերմունքն է։ Ցեղասպանութենէն ետք ընտանիքը դարձաւ հայ մարդուն համար միակ ապահով տարածքը։ Ան կը դիտուի որպէս միակ տեղը, ուր կարելի է ապրիլ առանց դիմակի։ Ընտանիքին նկատմամբ սէրը կրնայ ըլլալ շատ ուժեղ, բայց նաեւ շատ ծանր։ Ան կրնայ դառնալ պատճառ անձնական ազատութեան սահմանափակման։

Չորրորդ գիծը կորուստի նկատմամբ վերաբերմունքն է։ Հայ մարդը սովորեցաւ ապրիլ կորուստներով, սովորեցաւ չվախնալ կորցնելէ, որովհետեւ ան արդէն կորսնցուցած էր ամէնէն թանկը։ Այս կրնայ տալ մեծ քաջութիւն, բայց նաեւ կրնայ առաջացնել անտարբերութիւն սեփական կեանքի նկատմամբ։

Հինգերորդ գիծը պատմական յիշողութիւնն է։ Հայ մարդը կը կրէ իր մէջ ոչ միայն իր անձնական փորձառութիւնը, այլեւ նախորդ սերունդներուն փորձառութիւնը։ Ան կը յիշէ ոչ միայն իր տեսածը, այլեւ պատմած՝ իր ծնողներէն, պապերէն, տատերէն։ Այս յիշողութիւնը կրնայ ըլլալ ուժի աղբիւր, բայց նաեւ ծանր բեռ, որ կը խանգարէ ապրիլ ներկային։

Այս բոլոր գիծերը միասին կը կազմեն հայ մարդու հոգեկան կազմութիւնը։ Անոնք ձեւաւորուեցան ոչ թէ պատահականութեան, այլ պատմական ծանր փորձառութեան հետեւանքով։ Ասոնք կրնան դիտուիլ որպէս ինքնապաշտպանութեան մեխանիզմներ, որոնք օգնեցին հայ մարդուն գոյատեւել։ Բայց միեւնոյն ժամանակ, անոնք կրնան խանգարել անոր ազատ զարգացման։

Հայ մարդու հոգեկան կազմութիւնը ցեղասպանութենէն ետք ձեւաւորուած է որպէս ինքնապաշտպանութեան մեխանիզմ։ Ան ունի ուժեղ զգուշաւորութեան, զսպուածութեան, ընտանիքին նկատմամբ յատուկ վերաբերմունքի, կորուստի նկատմամբ անտարբերութեան եւ պատմական յիշողութեան գծեր։ Այս գիծերը կրնան դիտուիլ որպէս ուժ, բայց նաեւ որպէս ծանր բեռ, որ կը խանգարէ ազատ զարգացման։

Հայ մարդու հոգեկան կազմութեան ուսումնասիրութիւնը կարեւոր է ոչ միայն անցեալը հասկնալու համար, այլեւ ներկան եւ ապագան։ Միայն գիտակցելով այս գիծերը՝ մենք կրնանք սկսիլ ազատագրուիլ անոնց ազդեցութենէն։

ՀԱՅ ԵՎՐՈՊԱՑԻ ՀՈԳԵԱԲԱՆԸ

ՀԱՅՈՑ ՊԱՏՄՈՒԹԻՒՆԸ ԵՒ ՀԱՅ ՄԱՐԴՈՒ ՀՈԳԵԿԱՆ ԿԱԶՄՈՒԹԻՒՆԸ

Հայ ժողովուրդը ունի իր պատմութեան մէջ շատ մը դէպքեր, որոնք կրնան ազդել անոր հոգեկան կազմութեան վրայ։ Ասոնցմէ ամենէն կարեւորը, անշուշտ, ցեղասպանութիւնն է։ Ան ոչ միայն ֆիզիքապէս ոչնչացուց ժողովուրդի մեծ մասը, այլեւ խորապէս ազդեց անոր մնացորդներուն հոգեբանութեան վրայ։ Ցեղասպանութենէն ետք ծնած սերունդները կրեցին ոչ միայն կորուստի ցաւը, այլեւ ժառանգական յիշողութեան ծանր բեռը։ Ասիկա կրնայ բացատրել, թէ ինչու հայ մարդու հոգեկան կազմութեան մէջ այսքան ուժեղ է ինքնապաշտպանութեան բնազդը։

Ցեղասպանութենէն ետք հայ մարդը ստիպուած էր ապրիլ նոր պայմաններու մէջ։ Ան կորսնցուցած էր իր հայրենիքը, իր տունը, իր ընտանիքի մեծ մասը։ Ան կը գտնուէր օտար միջավայրի մէջ, ուր ամէն օր կրնար հանդիպիլ նոր վտանգներու։ Այս պայմաններուն մէջ հայ մարդը սկսաւ զարգացնել յատուկ հոգեբանական գիծեր, որոնք կրնան դիտուիլ որպէս ինքնապաշտպանութեան մեխանիզմներ։

Ասոնցմէ առաջինը զգուշաւորութիւնն է։ Հայ մարդը սովորեցաւ չվստահիլ հեշտութեամբ, չբացուիլ առանց մեծ անհրաժեշտութեան։ Ան կը դիտէ աշխարհը իբրեւ վտանգներով լեցուն տեղ, ուր ամէն մարդ կրնայ ներկայացնել սպառնալիք։ Այս զգուշաւորութիւնը կրնայ դրսեւորուիլ տարբեր ձեւերով՝ կասկածամտութենէն մինչեւ ներքին լարուածութիւն։

Երկրորդ գիծը ներքին զսպուածութիւնն է։ Հայ մարդը սովորեցաւ չցուցադրել իր զգացումները, չխօսիլ իր ցաւի մասին, չդառնալ ուրիշներուն բեռ։ Ան կը նախընտրէ լռել, քան բողոքել։ Ան կը նախընտրէ տառապիլ մենութեան մէջ, քան ուրիշներուն ուշադրութիւնը գրաւել։ Այս գիծը կրնայ դիտուիլ որպէս ուժ, բայց նաեւ որպէս ծանր բեռ, որ կը խանգարէ ազատ արտայայտուելու։

Երրորդ գիծը ընտանիքին նկատմամբ յատուկ վերաբերմունքն է։ Ցեղասպանութենէն ետք ընտանիքը դարձաւ հայ մարդուն համար միակ ապահով տարածքը։ Ան կը դիտուի որպէս միակ տեղը, ուր կարելի է ապրիլ առանց դիմակի։ Ընտանիքին նկատմամբ սէրը կրնայ ըլլալ շատ ուժեղ, բայց նաեւ շատ ծանր։ Ան կրնայ դառնալ պատճառ անձնական ազատութեան սահմանափակման։

Չորրորդ գիծը կորուստի նկատմամբ վերաբերմունքն է։ Հայ մարդը սովորեցաւ ապրիլ կորուստներով, սովորեցաւ չվախնալ կորցնելէ, որովհետեւ ան արդէն կորսնցուցած էր ամէնէն թանկը։ Այս կրնայ տալ մեծ քաջութիւն, բայց նաեւ կրնայ առաջացնել անտարբերութիւն սեփական կեանքի նկատմամբ։

Հինգերորդ գիծը պատմական յիշողութիւնն է։ Հայ մարդը կը կրէ իր մէջ ոչ միայն իր անձնական փորձառութիւնը, այլեւ նախորդ սերունդներուն փորձառութիւնը։ Ան կը յիշէ ոչ միայն իր տեսածը, այլեւ պատմած՝ իր ծնողներէն, պապերէն, տատերէն։ Այս յիշողութիւնը կրնայ ըլլալ ուժի աղբիւր, բայց նաեւ ծանր բեռ, որ կը խանգարէ ապրիլ ներկային։

Հայ մարդու հոգեկան կազմութիւնը ցեղասպանութենէն ետք ձեւաւորուած է որպէս ինքնապաշտպանութեան մեխանիզմ։ Ան ունի ուժեղ զգուշաւորութեան, զսպուածութեան, ընտանիքին նկատմամբ յատուկ վերաբերմունքի, կորուստի նկատմամբ անտարբերութեան եւ պատմական յիշողութեան գծեր։ Այս գիծերը կրնան դիտուիլ որպէս ուժ, բայց նաեւ որպէս ծանր բեռ, որ կը խանգարէ ազատ զարգացման։

Հայ մարդու հոգեկան կազմութեան ուսումնասիրութիւնը կարեւոր է ոչ միայն անցեալը հասկնալու համար, այլեւ ներկան եւ ապագան։ Միայն գիտակցելով այս գիծերը՝ մենք կրնանք սկսիլ ազատագրուիլ անոնց ազդեցութենէն։

ՀԱՅԿԱԿԱՆ ՀԱՐՑԵՐ

ՀԱՅ ԵՎՐՈՊԱՑԻ ՀՈԳԵԱԲԱՆԸ

ՀԱՅՈՑ ՊԱՏՄՈՒԹԻՒՆԸ ԵՒ ՀԱՅ ՄԱՐԴՈՒ ՀՈԳԵԿԱՆ ԿԱԶՄՈՒԹԻՒՆԸ

Հայ ժողովուրդը ունի իր պատմութեան մէջ շատ մը դէպքեր, որոնք կրնան ազդել անոր հոգեկան կազմութեան վրայ։ Ասոնցմէ ամենէն կարեւորը, անշուշտ, ցեղասպանութիւնն է։ Ան ոչ միայն ֆիզիքապէս ոչնչացուց ժողովուրդի մեծ մասը, այլեւ խորապէս ազդեց անոր մնացորդներուն հոգեբանութեան վրայ։ Ցեղասպանութենէն ետք ծնած սերունդները կրեցին ոչ միայն կորուստի ցաւը, այլեւ ժառանգական յիշողութեան ծանր բեռը։ Ասիկա կրնայ բացատրել, թէ ինչու հայ մարդու հոգեկան կազմութեան մէջ այսքան ուժեղ է ինքնապաշտպանութեան բնազդը։

Ցեղասպանութենէն ետք հայ մարդը ստիպուած էր ապրիլ նոր պայմաններու մէջ։ Ան կորսնցուցած էր իր հայրենիքը, իր տունը, իր ընտանիքի մեծ մասը։ Ան կը գտնուէր օտար միջավայրի մէջ, ուր ամէն օր կրնար հանդիպիլ նոր վտանգներու։ Այս պայմաններուն մէջ հայ մարդը սկսաւ զարգացնել յատուկ հոգեբանական գիծեր, որոնք կրնան դիտուիլ որպէս ինքնապաշտպանութեան մեխանիզմներ։

Ասոնցմէ առաջինը զգուշաւորութիւնն է։ Հայ մարդը սովորեցաւ չվստահիլ հեշտութեամբ, չբացուիլ առանց մեծ անհրաժեշտութեան։ Ան կը դիտէ աշխարհը իբրեւ վտանգներով լեցուն տեղ, ուր ամէն մարդ կրնայ ներկայացնել սպառնալիք։ Այս զգուշաւորութիւնը կրնայ դրսեւորուիլ տարբեր ձեւերով՝ կասկածամտութենէն մինչեւ ներքին լարուածութիւն։

Երկրորդ գիծը ներքին զսպուածութիւնն է։ Հայ մարդը սովորեցաւ չցուցադրել իր զգացումները, չխօսիլ իր ցաւի մասին, չդառնալ ուրիշներուն բեռ։ Ան կը նախընտրէ լռել, քան բողոքել։ Ան կը նախընտրէ տառապիլ մենութեան մէջ, քան ուրիշներուն ուշադրութիւնը գրաւել։ Այս գիծը կրնայ դիտուիլ որպէս ուժ, բայց նաեւ որպէս ծանր բեռ, որ կը խանգարէ ազատ արտայայտուելու։

Երրորդ գիծը ընտանիքին նկատմամբ յատուկ վերաբերմունքն է։ Ցեղասպանութենէն ետք ընտանիքը դարձաւ հայ մարդուն համար միակ ապահով տարածքը։ Ան կը դիտուի որպէս միակ տեղը, ուր կարելի է ապրիլ առանց դիմակի։ Ընտանիքին նկատմամբ սէրը կրնայ ըլլալ շատ ուժեղ, բայց նաեւ շատ ծանր։ Ան կրնայ դառնալ պատճառ անձնական ազատութեան սահմանափակման։

Չորրորդ գիծը կորուստի նկատմամբ վերաբերմունքն է։ Հայ մարդը սովորեցաւ ապրիլ կորուստներով, սովորեցաւ չվախնալ կորցնելէ, որովհետեւ ան արդէն կորսնցուցած էր ամէնէն թանկը։ Այս կրնայ տալ մեծ քաջութիւն, բայց նաեւ կրնայ առաջացնել անտարբերութիւն սեփական կեանքի նկատմամբ։

Հինգերորդ գիծը պատմական յիշողութիւնն է։ Հայ մարդը կը կրէ իր մէջ ոչ միայն իր անձնական փորձառութիւնը, այլեւ նախորդ սերունդներուն փորձառութիւնը։ Ան կը յիշէ ոչ միայն իր տեսածը, այլեւ պատմած՝ իր ծնողներէն, պապերէն, տատերէն։ Այս յիշողութիւնը կրնայ ըլլալ ուժի աղբիւր, բայց նաեւ ծանր բեռ, որ կը խանգարէ ապրիլ ներկային։

Հայ մարդու հոգեկան կազմութիւնը ցեղասպանութենէն ետք ձեւաւորուած է որպէս ինքնապաշտպանութեան մեխանիզմ։ Ան ունի ուժեղ զգուշաւորութեան, զսպուածութեան, ընտանիքին նկատմամբ յատուկ վերաբերմունքի, կորուստի նկատմամբ անտարբերութեան եւ պատմական յիշողութեան գծեր։ Այս գիծերը կրնան դիտուիլ որպէս ուժ, բայց նաեւ որպէս ծանր բեռ, որ կը խանգարէ ազատ զարգացման։

Հայ մարդու հոգեկան կազմութեան ուսումնասիրութիւնը կարեւոր է ոչ միայն անցեալը հասկնալու համար, այլեւ ներկան եւ ապագան։ Միայն գիտակցելով այս գիծերը՝ մենք կրնանք սկսիլ ազատագրուիլ անոնց ազդեցութենէն։

ՀԱՅԿԱԿԱՆ ՍՈՎԵՏԱԿԱՆ ՀԱՆՐԱՊԵՏՈՒԹԻՒՆ
ՀԱՅ ԱՒԵԼԱՆԵ
ՇԱԲԱԹԱԹԵՐԹ ՔԱՂԱՔԱԿԱՆ, ՏՆՏԵՍԱԿԱՆ ԵՒ ԳՐԱԿԱՆՈՒԹԵԱՆ
ՕՐԱԳԻՐ. Ի. ՓՈՍՏԱԼՅԱՆԻ ՏՆՕՐԷՈՒԹԵԱՆ
ՀԱՍՑԷ ՏՈՒԱԾ ՀԱՅԿԱԿԱՆ ՍՈՎԵՏԱԿԱՆ ՀԱՆՐԱՊԵՏՈՒԹԵԱՆ ՔԱՂԱՔԱՑԻՆԵՐՈՒՆ

ՄԱՍՆԱԿՑՈՒԹԻՒՆ ՎԱՃԱՌՔԻ ԿԱՊԱԿՑՈՒԹԵԱՆ

Ըստ Թիֆլիսի նահանգական տեղական վարչութեան 1908ի փետր. 19ի հրամանագրի՝ Թիֆլիսի նահանգի տարածութեան մէջ ապրիլի 1ից մինչեւ հոկտեմբերի 1ը ներառեալ արգիլւում է ամէն տեսակ վաճառքի կապակցութիւնը։

Ուստի

ՍԱՆԿԱՐԱՆԱՅԻՆ ԱՊԱՀՈՎԱԳՐԱԿԱՆ ԸՆԿԵՐՈՒԹԻՒՆ

ԱԺՈՎԻՍ ԱՍՏՂԱՅԻՆ

ՀԱՅԱՍՏԱՆԻ ԱՆՇԱՐԺ ԳԱՆՁԵՐԻ ՊԱՀԱՊԱՆՈՒԹԻՒՆ

Ս. ԼՈՒՍԱՎՈՐԻՉԻ ՓՈՂՈՑ, ՏՈՒՆ Գ. ԵՐԵՎԱՆ

Հեռ. 4-ը, Հեռագրի հասցէ՝ Ժողով, Ժողով Երևան

Ընդունում է ամէն օր առաւօտեան ժամը 9-էն մինչև ցերեկուայ 4-ը։

Ապահովում է հետևեալ ապահովագրութիւնները՝

1. Կենդանի անձերու կեանքի ապահովագրութիւն։
2. Կենդանի անձերու կեանքի ապահովագրութիւն՝ ի նպաստ երրորդ անձերու։
3. Կենդանի անձերու կեանքի ապահովագրութիւն՝ ի նպաստ ընտանեաց։
4. Կենդանի անձերու կեանքի ապահովագրութիւն՝ ի նպաստ ժառանգորդաց։
5. Կենդանի անձերու կեանքի ապահովագրութիւն՝ ի նպաստ ամուսնութեան։
6. Կենդանի անձերու կեանքի ապահովագրութիւն՝ ի նպաստ ծերութեան։
7. Կենդանի անձերու կեանքի ապահովագրութիւն՝ ի նպաստ ուսման։
8. Կենդանի անձերու կեանքի ապահովագրութիւն՝ ի նպաստ զինուորական ծառայութեան։
9. Կենդանի անձերու կեանքի ապահովագրութիւն՝ ի նպաստ ճանապարհորդութեան։
10. Կենդանի անձերու կեանքի ապահովագրութիւն՝ ի նպաստ ամուսնութեան և ծերութեան։
11. Կենդանի անձերու կեանքի ապահովագրութիւն՝ ի նպաստ ամուսնութեան և ուսման։
12. Կենդանի անձերու կեանքի ապահովագրութիւն՝ ի նպաստ ամուսնութեան, ուսման և ծերութեան։
13. Կենդանի անձերու կեանքի ապահովագրութիւն՝ ի նպաստ ամուսնութեան, ուսման, ծերութեան և զինուորական ծառայութեան։
14. Կենդանի անձերու կեանքի ապահովագրութիւն՝ ի նպաստ ամուսնութեան, ուսման, ծերութեան, զինուորական ծառայութեան և ճանապարհորդութեան։
15. Կենդանի անձերու կեանքի ապահովագրութիւն՝ ի նպաստ ամուսնութեան, ուսման, ծերութեան, զինուորական ծառայութեան, ճանապարհորդութեան և ժառանգորդաց։
16. Կենդանի անձերու կեանքի ապահովագրութիւն՝ ի նպաստ ամուսնութեան, ուսման, ծերութեան, զինուորական ծառայութեան, ճանապարհորդութեան, ժառանգորդաց և ընտանեաց։
17. Կենդանի անձերու կեանքի ապահովագրութիւն՝ ի նպաստ ամուսնութեան, ուսման, ծերութեան, զինուորական ծառայութեան, ճանապարհորդութեան, ժառանգորդաց, ընտանեաց և երրորդ անձերու։
18. Կենդանի անձերու կեանքի ապահովագրութիւն՝ ի նպաստ ամուսնութեան, ուսման, ծերութեան, զինուորական ծառայութեան, ճանապարհորդութեան, ժառանգորդաց, ընտանեաց, երրորդ անձերու և ինքնին ապահովագրողին։
19. Կենդանի անձերու կեանքի ապահովագրութիւն՝ ի նպաստ ամուսնութեան, ուսման, ծերութեան, զինուորական ծառայութեան, ճանապարհորդութեան, ժառանգորդաց, ընտանեաց, երրորդ անձերու, ինքնին ապահովագրողին և ամուսնոյն։
20. Կենդանի անձերու կեանքի ապահովագրութիւն՝ ի նպաստ ամուսնութեան, ուսման, ծերութեան, զինուորական ծառայութեան, ճանապարհորդութեան, ժառանգորդաց, ընտանեաց, երրորդ անձերու, ինքնին ապահովագրողին, ամուսնոյն և զաւակաց։
21. Կենդանի անձերու կեանքի ապահովագրութիւն՝ ի նպաստ ամուսնութեան, ուսման, ծերութեան, զինուորական ծառայութեան, ճանապարհորդութեան, ժառանգորդաց, ընտանեաց, երրորդ անձերու, ինքնին ապահովագրողին, ամուսնոյն, զաւակաց և ծնողաց։
22. Կենդանի անձերու կեանքի ապահովագրութիւն՝ ի նպաստ ամուսնութեան, ուսման, ծերութեան, զինուորական ծառայութեան, ճանապարհորդութեան, ժառանգորդաց, ընտանեաց, երրորդ անձերու, ինքնին ապահովագրողին, ամուսնոյն, զաւակաց, ծնողաց և եղբարց։
23. Կենդանի անձերու կեանքի ապահովագրութիւն՝ ի նպաստ ամուսնութեան, ուսման, ծերութեան, զինուորական ծառայութեան, ճանապարհորդութեան, ժառանգորդաց, ընտանեաց, երրորդ անձերու, ինքնին ապահովագրողին, ամուսնոյն, զաւակաց, ծնողաց, եղբարց և քոյրերու։
24. Կենդանի անձերու կեանքի ապահովագրութիւն՝ ի նպաստ ամուսնութեան, ուսման, ծերութեան, զինուորական ծառայութեան, ճանապարհորդութեան, ժառանգորդաց, ընտանեաց, երրորդ անձերու, ինքնին ապահովագրողին, ամուսնոյն, զաւակաց, ծնողաց, եղբարց, քոյրերու և ամուսնոյն ծնողաց։
25. Կենդանի անձերու կեանքի ապահովագրութիւն՝ ի նպաստ ամուսնութեան, ուսման, ծերութեան, զինուորական ծառայութեան, ճանապարհորդութեան, ժառանգորդաց, ընտանեաց, երրորդ անձերու, ինքնին ապահովագրողին, ամուսնոյն, զաւակաց, ծնողաց, եղբարց, քոյրերու, ամուսնոյն ծնողաց և ամուսնոյն եղբարց։
26. Կենդանի անձերու կեանքի ապահովագրութիւն՝ ի նպաստ ամուսնութեան, ուսման, ծերութեան, զինուորական ծառայութեան, ճանապարհորդութեան, ժառանգորդաց, ընտանեաց, երրորդ անձերու, ինքնին ապահովագրողին, ամուսնոյն, զաւակաց, ծնողաց, եղբարց, քոյրերու, ամուսնոյն ծնողաց, ամուսնոյն եղբարց և ամուսնոյն քոյրերու։
27. Կենդանի անձերու կեանքի ապահովագրութիւն՝ ի նպաստ ամուսնութեան, ուսման, ծերութեան, զինուորական ծառայութեան, ճանապարհորդութեան, ժառանգորդաց, ընտանեաց, երրորդ անձերու, ինքնին ապահովագրողին, ամուսնոյն, զաւակաց, ծնողաց, եղբարց, քոյրերու, ամուսնոյն ծնողաց, ամուսնոյն եղբարց, ամուսնոյն քոյրերու և ամուսնոյն զաւակաց։
28. Կենդանի անձերու կեանքի ապահովագրութիւն՝ ի նպաստ ամուսնութեան, ուսման, ծերութեան, զինուորական ծառայութեան, ճանապարհորդութեան, ժառանգորդաց, ընտանեաց, երրորդ անձերու, ինքնին ապահովագրողին, ամուսնոյն, զաւակաց, ծնողաց, եղբարց, քոյրերու, ամուսնոյն ծնողաց, ամուսնոյն եղբարց, ամուսնոյն քոյրերու, ամուսնոյն զաւակաց և ամուսնոյն ամուսնոյն։
29. Կենդանի անձերու կեանքի ապահովագրութիւն՝ ի նպաստ ամուսնութեան, ուսման, ծերութեան, զինուորական ծառայութեան, ճանապարհորդութեան, ժառանգորդաց, ընտանեաց, երրորդ անձերու, ինքնին ապահովագրողին, ամուսնոյն, զաւակաց, ծնողաց, եղբարց, քոյրերու, ամուսնոյն ծնողաց, ամուսնոյն եղբարց, ամուսնոյն քոյրերու, ամուսնոյն զաւակաց, ամուսնոյն ամուսնոյն և ամուսնոյն ծնողաց։
30. Կենդանի անձերու կեանքի ապահովագրութիւն՝ ի նպաստ ամուսնութեան, ուսման, ծերութեան, զինուորական ծառայութեան, ճանապարհորդութեան, ժառանգորդաց, ընտանեաց, երրորդ անձերու, ինքնին ապահովագրողին, ամուսնոյն, զաւակաց, ծնողաց, եղբարց, քոյրերու, ամուսնոյն ծնողաց, ամուսնոյն եղբարց, ամուսնոյն քոյրերու, ամուսնոյն զաւակաց, ամուսնոյն ամուսնոյն, ամուսնոյն ամուսնոյն և ամուսնոյն եղբարց։
31. Կենդանի անձերու կեանքի ապահովագրութիւն՝ ի նպաստ ամուսնութեան, ուսման, ծերութեան, զինուորական ծառայութեան, ճանապարհորդութեան, ժառանգորդաց, ընտանեաց, երրորդ անձերու, ինքնին ապահովագրողին, ամուսնոյն, զաւակաց, ծնողաց, եղբարց, քոյրերու, ամուսնոյն ծնողաց, ամուսնոյն եղբարց, ամուսնոյն քոյրերու, ամուսնոյն զաւակաց, ամուսնոյն ամուսնոյն, ամուսնոյն ամուսնոյն, ամուսնոյն ամուսնոյն և ամուսնոյն քոյրերու։
32. Կենդանի անձերու կեանքի ապահովագրութիւն՝ ի նպաստ ամուսնութեան, ուսման, ծերութեան, զինուորական ծառայութեան, ճանապարհորդութեան, ժառանգորդաց, ընտանեաց, երրորդ անձերու, ինքնին ապահովագրողին, ամուսնոյն, զաւակաց, ծնողաց, եղբարց, քոյրերու, ամուսնոյն ծնողաց, ամուսնոյն եղբարց, ամուսնոյն քոյրերու, ամուսնոյն զաւակաց, ամուսնոյն ամուսնոյն, ամուսնոյն ամուսնոյն, ամուսնոյն ամուսնոյն, ամուսնոյն ամուսնոյն և ամուսնոյն եղբարց։
33. Կենդանի անձերու կեանքի ապահովագրութիւն՝ ի նպաստ ամուսնութեան, ուսման, ծերութեան, զինուորական ծառայութեան, ճանապարհորդութեան, ժառանգորդաց, ընտանեաց, երրորդ անձերու, ինքնին ապահովագրողին, ամուսնոյն, զաւակաց, ծնողաց, եղբարց, քոյրերու, ամուսնոյն ծնողաց, ամուսնոյն եղբարց, ամուսնոյն քոյրերու, ամուսնոյն զաւակաց, ամուսնոյն ամուսնոյն, ամուսնոյն ամուսնոյն, ամուսնոյն ամուսնոյն, ամուսնոյն ամուսնոյն, ամուսնոյն ամուսնոյն և ամուսնոյն քոյրերու։
34. Կենդանի անձերու կեանքի ապահովագրութիւն՝ ի նպաստ ամուսնութեան, ուսման, ծերութեան, զինուորական ծառայութեան, ճանապարհորդութեան, ժառանգորդաց, ընտանեաց, երրորդ անձերու, ինքնին ապահովագրողին, ամուսնոյն, զաւակաց, ծնողաց, եղբարց, քոյրերու, ամուսնոյն ծնողաց, ամուսնոյն եղբարց, ամուսնոյն քոյրերու, ամուսնոյն զաւակաց, ամուսնոյն ամուսնոյն, ամուսնոյն ամուսնոյն, ամուսնոյն ամուսնոյն, ամուսնոյն ամուսնոյն, ամուսնոյն ամուսնոյն, ամուսնոյն ամուսնոյն և ամուսնոյն եղբարց։
35. Կենդանի անձերու կեանքի ապահովագրութիւն՝ ի նպաստ ամուսնութեան, ուսման, ծերութեան, զինուորական ծառայութեան, ճանապարհորդութեան, ժառանգորդաց, ընտանեաց, երրորդ անձերու, ինքնին ապահովագրողին, ամուսնոյն, զաւակաց, ծնողաց, եղբարց, քոյրերու, ամուսնոյն ծնողաց, ամուսնոյն եղբարց, ամուսնոյն քոյրերու, ամուսնոյն զաւակաց, ամուսնոյն ամուսնոյն, ամուսնոյն ամուսնոյն, ամուսնոյն ամուսնոյն, ամուսնոյն ամուսնոյն, ամուսնոյն ամուսնոյն, ամուսնոյն ամուսնոյն, ամուսնոյն ամուսնոյն և ամուսնոյն քոյրերու։

ՀԱՅԿԱԿԱՆ ՍՏՈՐԱԳՐՈՒԹԻՒՆ

ՊԱՀԱԿԻ ՀԱՒ ՍՄԱԿ

ՀԱՅԱՍՏԱՆԻ ԱՆՇԱՐԺ ԳԱՆՁԵՐԻ ՊԱՀԱՊԱՆՈՒԹԻՒՆ

ՀԱՅԿԱԿԱՆ ՍՏՈՐԱԳՐՈՒԹԻՒՆ

Ս. ԼՈՒՍԱՎՈՐԻՉԻ ՓՈՂՈՑ, ՏՈՒՆ Գ. ԵՐԵՎԱՆ

Հեռ. 4-ը, Հեռագրի հասցէ՝ Ժողով, Ժողով Երևան

Ընդունում է ամէն օր առաւօտեան ժամը 9-էն մինչև ցերեկուայ 4-ը։

Ապահովում է հետևեալ ապահովագրութիւնները՝

1. Կենդանի անձերու կեանքի ապահովագրութիւն։
2. Կենդանի անձերու կեանքի ապահովագրութիւն՝ ի նպաստ երրորդ անձերու։
3. Կենդանի անձերու կեանքի ապահովագրութիւն՝ ի նպաստ ընտանեաց։
4. Կենդանի անձերու կեանքի ապահովագրութիւն՝ ի նպաստ ժառանգորդաց։
5. Կենդանի անձերու կեանքի ապահովագրութիւն՝ ի նպաստ ամուսնութեան։
6. Կենդանի անձերու կեանքի ապահովագրութիւն՝ ի նպաստ ծերութեան։
7. Կենդանի անձերու կեանքի ապահովագրութիւն՝ ի նպաստ ուսման։
8. Կենդանի անձերու կեանքի ապահովագրութիւն՝ ի նպաստ զինուորական ծառայութեան։
9. Կենդանի անձերու կեանքի ապահովագրութիւն՝ ի նպաստ ճանապարհորդութեան։
10. Կենդանի անձերու կեանքի ապահովագրութիւն՝ ի նպաստ ամուսնութեան և ծերութեան։
11. Կենդանի անձերու կեանքի ապահովագրութիւն՝ ի նպաստ ամուսնութեան և ուսման։
12. Կենդանի անձերու կեանքի ապահովագրութիւն՝ ի նպաստ ամուսնութեան, ուսման և ծերութեան։
13. Կենդանի անձերու կեանքի ապահովագրութիւն՝ ի նպաստ ամուսնութեան, ուսման, ծերութեան և զինուորական ծառայութեան։
14. Կենդանի անձերու կեանքի ապահովագրութիւն՝ ի նպաստ ամուսնութեան, ուսման, ծերութեան, զինուորական ծառայութեան և ճանապարհորդութեան։
15. Կենդանի անձերու կեանքի ապահովագրութիւն՝ ի նպաստ ամուսնութեան, ուսման, ծերութեան, զինուորական ծառայութեան, ճանապարհորդութեան և ժառանգորդաց։
16. Կենդանի անձերու կեանքի ապահովագրութիւն՝ ի նպաստ ամուսնութեան, ուսման, ծերութեան, զինուորական ծառայութեան, ճանապարհորդութեան, ժառանգորդաց և ընտանեաց։
17. Կենդանի անձերու կեանքի ապահովագրութիւն՝ ի նպաստ ամուսնութեան, ուսման, ծերութեան, զինուորական ծառայութեան, ճանապարհորդութեան, ժառանգորդաց, ընտանեաց և երրորդ անձերու։
18. Կենդանի անձերու կեանքի ապահովագրութիւն՝ ի նպաստ ամուսնութեան, ուսման, ծերութեան, զինուորական ծառայութեան, ճանապարհորդութեան, ժառանգորդաց, ընտանեաց, երրորդ անձերու և ինքնին ապահովագրողին։
19. Կենդանի անձերու կեանքի ապահովագրութիւն՝ ի նպաստ ամուսնութեան, ուսման, ծերութեան, զինուորական ծառայութեան, ճանապարհորդութեան, ժառանգորդաց, ընտանեաց, երրորդ անձերու, ինքնին ապահովագրողին և ամուսնոյն։
20. Կենդանի անձերու կեանքի ապահովագրութիւն՝ ի նպաստ ամուսնութեան, ուսման, ծերութեան, զինուորական ծառայութեան, ճանապարհորդութեան, ժառանգորդաց, ընտանեաց, երրորդ անձերու, ինքնին ապահովագրողին, ամուսնոյն և զաւակաց։
21. Կենդանի անձերու կեանքի ապահովագրութիւն՝ ի նպաստ ամուսնութեան, ուսման, ծերութեան, զինուորական ծառայութեան, ճանապարհորդութեան, ժառանգորդաց, ընտանեաց, երրորդ անձերու, ինքնին ապահովագրողին, ամուսնոյն, զաւակաց և ծնողաց։
22. Կենդանի անձերու կեանքի ապահովագրութիւն՝ ի նպաստ ամուսնութեան, ուսման, ծերութեան, զինուորական ծառայութեան, ճանապարհորդութեան, ժառանգորդաց, ընտանեաց, երրորդ անձերու, ինքնին ապահովագրողին, ամուսնոյն, զաւակաց, ծնողաց և եղբարց։
23. Կենդանի անձերու կեանքի ապահովագրութիւն՝ ի նպաստ ամուսնութեան, ուսման, ծերութեան, զինուորական ծառայութեան, ճանապարհորդութեան, ժառանգորդաց, ընտանեաց, երրորդ անձերու, ինքնին ապահովագրողին, ամուսնոյն, զաւակաց, ծնողաց, եղբարց և քոյրերու։
24. Կենդանի անձերու կեանքի ապահովագրութիւն՝ ի նպաստ ամուսնութեան, ուսման, ծերութեան, զինուորական ծառայութեան, ճանապարհորդութեան, ժառանգորդաց, ընտանեաց, երրորդ անձերու, ինքնին ապահովագրողին, ամուսնոյն, զաւակաց, ծնողաց, եղբարց, քոյրերու և ամուսնոյն ծնողաց։
25. Կենդանի անձերու կեանքի ապահովագրութիւն՝ ի նպաստ ամուսնութեան, ուսման, ծերութեան, զինուորական ծառայութեան, ճանապարհորդութեան, ժառանգորդաց, ընտանեաց, երրորդ անձերու, ինքնին ապահովագրողին, ամուսնոյն, զաւակաց, ծնողաց, եղբարց, քոյրերու, ամուսնոյն ծնողաց և ամուսնոյն եղբարց։
26. Կենդանի անձերու կեանքի ապահովագրութիւն՝ ի նպաստ ամուսնութեան, ուսման, ծերութեան, զինուորական ծառայութեան, ճանապարհորդութեան, ժառանգորդաց, ընտանեաց, երրորդ անձերու, ինքնին ապահովագրողին, ամուսնոյն, զաւակաց, ծնողաց, եղբարց, քոյրերու, ամուսնոյն ծնողաց, ամուսնոյն եղբարց և ամուսնոյն քոյրերու։
27. Կենդանի անձերու կեանքի ապահովագրութիւն՝ ի նպաստ ամուսնութեան, ուսման, ծերութեան, զինուորական ծառայութեան, ճանապարհորդութեան, ժառանգորդաց, ընտանեաց, երրորդ անձերու, ինքնին ապահովագրողին, ամուսնոյն, զաւակաց, ծնողաց, եղբարց, քոյրերու, ամուսնոյն ծնողաց, ամուսնոյն եղբարց, ամուսնոյն քոյրերու, ամուսնոյն զաւակաց և ամուսնոյն ամուսնոյն։
28. Կենդանի անձերու կեանքի ապահովագրութիւն՝ ի նպաստ ամուսնութեան, ուսման, ծերութեան, զինուորական ծառայութեան, ճանապարհորդութեան, ժառանգորդաց, ընտանեաց, երրորդ անձերու, ինքնին ապահովագրողին, ամուսնոյն, զաւակաց, ծնողաց, եղբարց, քոյրերու, ամուսնոյն ծնողաց, ամուսնոյն եղբարց, ամուսնոյն քոյրերու, ամուսնոյն զաւակաց, ամուսնոյն ամուսնոյն, ամուսնոյն ամուսնոյն և ամուսնոյն եղբարց։
29. Կենդանի անձերու կեանքի ապահովագրութիւն՝ ի նպաստ ամուսնութեան, ուսման, ծերութեան, զինուորական ծառայութեան, ճանապարհորդութեան, ժառանգորդաց, ընտանեաց, երրորդ անձերու, ինքնին ապահովագրողին, ամուսնոյն, զաւակաց, ծնողաց, եղբարց, քոյրերու, ամուսնոյն ծնողաց, ամուսնոյն եղբարց, ամուսնոյն քոյրերու, ամուսնոյն զաւակաց, ամուսնոյն ամուսնոյն, ամուսնոյն ամուսնոյն, ամուսնոյն ամուսնոյն, ամուսնոյն ամուսնոյն, ամուսնոյն ամուսնոյն, ամուսնոյն ամուսնոյն և ամուսնոյն քոյրերու։
30. Կենդանի անձերու կեանքի ապահովագրութիւն՝ ի նպաստ ամուսնութեան, ուսման, ծերութեան, զինուորական ծառայութեան, ճանապարհորդութեան, ժառանգորդաց, ընտանեաց, երրորդ անձերու, ինքնին ապահովագրողին, ամուսնոյն, զաւակաց, ծնողաց, եղբարց, քոյրերու, ամուսնոյն ծնողաց, ամուսնոյն եղբարց, ամուսնոյն քոյրերու, ամուսնոյն զաւակաց, ամուսնոյն ամուսնոյն, ամուսնոյն ամուսնոյն, ամուսնոյն ամուսնոյն, ամուսնոյն ամուսնոյն, ամուսնոյն ամուսնոյն, ամուսնոյն ամուսնոյն, ամուսնոյն ամուսնոյն և ամուսնոյն եղբարց։
31. Կենդանի անձերու կեանքի ապահովագրութիւն՝ ի նպաստ ամուսնութեան, ուսման, ծերութեան, զինուորական ծառայութեան, ճանապարհորդութեան, ժառանգորդաց, ընտանեաց, երրորդ անձերու, ինքնին ապահովագրողին, ամուսնոյն, զաւակաց, ծնողաց, եղբարց, քոյրերու, ամուսնոյն ծնողաց, ամուսնոյն եղբարց, ամուսնոյն քոյրերու, ամուսնոյն զաւակաց, ամուսնոյն ամուսնոյն, ամուսնոյն ամուսնոյն, ամուսնոյն ամուսնոյն, ամուսնոյն ամուսնոյն, ամուսնոյն ամուսնոյն, ամուսնոյն ամուսնոյն, ամուսնոյն ամուսնոյն և ամուսնոյն քոյրերու։
32. Կենդանի անձերու կեանքի ապահովագրութիւն՝ ի նպաստ ամուսնութեան, ուսման, ծերութեան, զինուորական ծառայութեան, ճանապարհորդութեան, ժառանգորդաց, ընտանեաց, երրորդ անձերու, ինքնին ապահովագրողին, ամուսնոյն, զաւակաց, ծնողաց, եղբարց, քոյրերու, ամուսնոյն ծնողաց, ամուսնոյն եղբարց, ամուսնոյն քոյրերու, ամուսնոյն զաւակաց, ամուսնոյն ամուսնոյն, ամուսնոյն ամուսնոյն, ամուսնոյն ամուսնոյն, ամուսնոյն ամուսնոյն, ամուսնոյն ամուսնոյն, ամուսնոյն ամուսնոյն, ամուսնոյն ամուսնոյն, ամուսնոյն ամուսնոյն և ամուսնոյն եղբարց։

ՀԱՅԿԱԿԱՆ ՍՏՈՐԱԳՐՈՒԹԻՒՆ

ՊԱՀԱԿԻ ՀԱՒ ՍՄԱԿ

ՀԱՅԱՍՏԱՆԻ ԱՆՇԱՐԺ ԳԱՆՁԵՐԻ ՊԱՀԱՊԱՆՈՒԹԻՒՆ

ՀԱՅԿԱԿԱՆ ՍՏՈՐԱԳՐՈՒԹԻՒՆ

Ս. ԼՈՒՍԱՎՈՐԻՉԻ ՓՈՂՈՑ, ՏՈՒՆ Գ. ԵՐԵՎԱՆ

Հեռ. 4-ը, Հեռագրի հասցէ՝ Ժողով, Ժողով Երևան

Ընդունում է ամէն օր առաւօտեան ժամը 9-էն մինչև ցերեկուայ 4-ը։

Ապահովում է հետևեալ ապահովագրութիւնները՝

1. Կենդանի անձերու կեանքի ապահովագրութիւն։
2. Կենդանի անձերու կեանքի ապահովագրութիւն՝ ի նպաստ երրորդ անձերու։
3. Կենդանի անձերու կեանքի ապահովագրութիւն՝ ի նպաստ ընտանեաց։
4. Կենդանի անձերու կեանքի ապահովագրութիւն՝ ի նպաստ ժառանգորդաց։
5. Կենդանի անձերու կեանքի ապահովագրութիւն՝ ի նպաստ ամուսնութեան։
6. Կենդանի անձերու կեանքի ապահովագրութիւն՝ ի նպաստ ծերութեան։
7. Կենդանի անձերու կեանքի ապահովագրութիւն՝ ի նպաստ ուսման։
8. Կենդանի անձերու կեանքի ապահովագրութիւն՝ ի նպաստ զինուորական ծառայութեան։
9. Կենդանի անձերու կեանքի ապահովագրութիւն՝ ի նպաստ ճանապարհորդութեան։
10. Կենդանի անձերու կեանքի ապահովագրութիւն՝ ի նպաստ ամուսնութեան և ծերութեան։
11. Կենդանի անձերու կեանքի ապահովագրութիւն՝ ի նպաստ ամուսնութեան և ուսման։
12. Կենդանի անձերու կեանքի ապահովագրութիւն՝ ի նպաստ ամուսնութեան, ուսման և ծերութեան։
13. Կենդանի անձերու կեանքի ապահովագրութիւն՝ ի նպաստ ամուսնութեան, ուսման, ծերութեան և զինուորական ծառայութեան։
14. Կենդանի անձերու կեանքի ապահովագրութիւն՝ ի նպաստ ամուսնութեան, ուսման, ծերութեան, զինուորական ծառայութեան և ճանապարհորդութեան։
15. Կենդանի անձերու կեանքի ապահովագրութիւն՝ ի նպաստ ամուսնութեան, ուսման, ծերութեան, զինուորական ծառայութեան, ճանապարհորդութեան և ժառանգորդաց։
16. Կենդանի անձերու կեանքի ապահովագրութիւն՝ ի նպաստ ամուսնութեան, ուսման, ծերութեան, զինուորական ծառայութեան, ճանապարհորդութեան, ժառանգորդաց և ընտանեաց։
17. Կենդանի անձերու կեանքի ապահովագրութիւն՝ ի նպաստ ամուսնութեան, ուսման, ծերութեան, զինուորական ծառայութեան, ճանապարհորդութեան, ժառանգորդաց, ընտանեաց և երրորդ անձերու։
18. Կենդանի անձերու կեանքի ապահովագրութիւն՝ ի նպաստ ամուսնութեան, ուսման, ծերութեան, զինուորական ծառայութեան, ճանապարհորդութեան, ժառանգորդաց, ընտանեաց, երրորդ անձերու և ինքնին ապահովագրողին։
19. Կենդանի անձերու կեանքի ապահովագրութիւն՝ ի նպաստ ամուսնութեան, ուսման, ծերութեան, զինուորական ծառայութեան, ճանապարհորդութեան, ժառանգորդաց, ընտանեաց, երրորդ անձերու, ինքնին ապահովագրողին և ամուսնոյն։
20. Կենդանի անձերու կեանքի ապահովագրութիւն՝ ի նպաստ ամուսնութեան, ուսման, ծերութեան, զինուորական ծառայութեան, ճանապարհորդութեան, ժառանգորդաց, ընտանեաց, երրորդ անձերու, ինքնին ապահովագրողին, ամուսնոյն և զաւակաց։
21. Կենդանի անձերու կեանքի ապահովագրութիւն՝ ի նպաստ ամուսնութեան, ուսման, ծերութեան, զինուորական ծառայութեան, ճանապարհորդութեան, ժառանգորդաց, ընտանեաց, երրորդ անձերու, ինքնին ապահովագրողին, ամուսնոյն, զաւակաց և ծնողաց։
22. Կենդանի անձերու կեանքի ապահովագրութիւն՝ ի նպաստ ամուսնութեան, ուսման, ծերութեան, զինուորական ծառայութեան, ճանապարհորդութեան, ժառանգորդաց, ընտանեաց, երրորդ անձերու, ինքնին ապահովագրողին, ամուսնոյն, զաւակաց, ծնողաց և եղբարց։
23. Կենդանի անձերու կեանքի ապահովագրութիւն՝ ի նպաստ ամուսնութեան, ուսման, ծերութեան, զինուորական ծառայութեան, ճանապարհորդութեան, ժառանգորդաց, ընտանեաց, երրորդ անձերու, ինքնին ապահովագրողին, ամուսնոյն, զաւակաց, ծնողաց, եղբարց և քոյրերու։
24. Կենդանի անձերու կեանքի ապահովագրութիւն՝ ի նպաստ ամուսնութեան, ուսման, ծերութեան, զինուորական ծառայութեան, ճանապարհորդութեան, ժառանգորդաց, ընտանեաց, երրորդ անձերու, ինքնին ապահովագրողին, ամուսնոյն, զաւակաց, ծնողաց, եղբարց, քոյրերու և ամուսնոյն ծնողաց։
25. Կենդանի անձերու կեանքի ապահովագրութիւն՝ ի նպաստ ամուսնութեան, ուսման, ծերութեան, զինուորական ծառայութեան, ճանապարհորդութեան, ժառանգորդաց, ընտանեաց, երրորդ անձերու, ինքնին ապահովագրողին, ամուսնոյն, զաւակաց, ծնողաց, եղբարց, քոյրերու, ամուսնոյն ծնողաց և ամուսնոյն եղբարց։
26. Կենդանի անձերու կեանքի ապահովագրութիւն՝ ի նպաստ ամուսնութեան, ուսման, ծերութեան, զինուորական ծառայութեան, ճանապարհորդութեան, ժառանգորդաց, ընտանեաց, երրորդ անձերու, ինքնին ապահովագրողին, ամուսնոյն, զաւակաց, ծնողաց, եղբարց, քոյրերու, ամուսնոյն ծնողաց, ամուսնոյն եղբարց և ամուսնոյն քոյրերու։
27. Կենդանի անձերու կեանքի ապահովագրութիւն՝ ի նպաստ ամուսնութեան, ուսման, ծերութեան, զինուորական ծառայութեան, ճանապարհորդութեան, ժառանգորդաց, ընտանեաց, երրորդ անձերու, ինքնին ապահովագրողին, ամուսնոյն, զաւակաց, ծնողաց, եղբարց, քոյրերու, ամուսնոյն ծնողաց, ամուսնոյն եղբարց, ամուսնոյն քոյրերու, ամուսնոյն զաւակաց և ամուսնոյն ամուսնոյն։
28. Կենդանի անձերու կեանքի ապահովագրութիւն՝ ի նպաստ ամուսնութեան, ուսման, ծերութեան, զինուորական ծառայութեան, ճանապարհորդութեան, ժառանգորդաց, ընտանեաց, երրորդ անձերու, ինքնին ապահովագրողին, ամուսնոյն, զաւակաց, ծնողաց, եղբարց, քոյրերու, ամուսնոյն ծնողաց, ամուսնոյն եղբարց, ամուսնոյն քոյրերու, ամուսնոյն զաւակաց, ամուսնոյն ամուսնոյն, ամուսնոյն ամուսնոյն և ամուսնոյն եղբարց։
29. Կենդանի անձերու կեանքի ապահովագրութիւն՝ ի նպաստ ամուսնութեան, ուսման, ծերութեան, զինուորական ծառայութեան, ճանապարհորդութեան, ժառանգորդաց, ընտանեաց, երրորդ անձերու, ինքնին ապահովագրողին, ամուսնոյն, զաւակաց, ծնողաց, եղբարց, քոյրերու, ամուսնոյն ծնողաց, ամուսնոյն եղբարց, ամուսնոյն քոյրերու, ամուսնոյն զաւակաց, ամուսնոյն ամուսնոյն, ամուսնոյն ամուսնոյն, ամուսնոյն ամուսնոյն, ամուսնոյն ամուսնոյն, ամուսնոյն ամուսնոյն, ամուսնոյն ամուսնոյն, ամուսնոյն ամուսնոյն և ամուսնոյն եղբարց։
30. Կենդանի անձերու կեանքի ապահովագրութիւն՝ ի նպաստ ամուսնութեան, ուսման, ծերութեան, զինուորական ծառայութեան, ճանապարհորդութեան, ժառանգորդաց, ընտանեաց, երրորդ անձերու, ինքնին ապահովագրողին, ամուսնոյն, զաւակաց, ծնողաց, եղբարց, քոյրերու, ամուսնոյն ծնողաց, ամուսնոյն եղբարց, ամուսնոյն քոյրերու, ամուսնոյն զաւակաց, ամուսնոյն ամուսնոյն, ամուսնոյն ամուսնոյն, ամուսնոյն ամուսնոյն, ամուսնոյն ամուսնոյն, ամուսնոյն ամուսնոյն, ամուսնոյն ամուսնոյն, ամուսնոյն ամուսնոյն, ամուսնոյն ամուսնոյն և ամուսնոյն եղբարց։
31. Կենդանի անձերու կեանքի ապահովագրութիւն՝ ի նպաստ ամուսնութեան, ուսման, ծերութեան, զինուորական ծառայութեան, ճանապարհորդութեան, ժառանգորդաց, ընտանեաց, երրորդ անձերու, ինքնին ապահովագրողին, ամուսնոյն, զաւակաց, ծնողաց, եղբարց, քոյրերու, ամուսնոյն ծնողաց, ամուսնոյն եղբարց, ամուսնոյն քոյրերու, ամուսնոյն զաւակաց, ամուսնոյն ամուսնոյն, ամուսնոյն ամուսնոյն, ամուսնոյն ամուսնոյն, ամուսնոյն ամուսնոյն, ամուսնոյն ամուսնոյն, ամուսնոյն ամուսնոյն, ամուսնոյն ամուսնոյն, ամուսնոյն ամուսնոյն և ամուսնոյն եղբարց։
32. Կենդանի անձերու կեանքի ապահովագրութիւն՝ ի նպաստ ամուսնութեան, ուսման, ծերութեան, զինուորական ծառայութեան, ճանապարհորդութեան, ժառանգորդաց, ընտանեաց, երրորդ անձերու, ինքնին ապահովագրողին, ամուսնոյն, զաւակաց, ծնողաց, եղբարց, քոյրերու, ամուսնոյն ծնողաց, ամուսնոյն եղբարց, ամուսնոյն քոյրերու, ամուսնոյն զաւակաց, ամուսնոյն ամուսնոյն, ամուսնոյն ամուսնոյն, ամուսնոյն ամուսնոյն, ամուսնոյն ամուսնոյն, ամուսնոյն ամուսնոյն, ամուսնոյն ամուսնոյն, ամուսնոյն ամուսնոյն, ամուսնոյն ամուսնոյն, ամուսնոյն ամուսնոյն և ամուսնոյն եղբարց։

ՀԱՅԿԱԿԱՆ ՍՏՈՐԱԳՐՈՒԹԻՒՆ

ՊԱՀԱԿԻ ՀԱՒ ՍՄԱԿ

ՀԱՅԱՍՏԱՆԻ ԱՆՇԱՐԺ ԳԱՆՁԵՐԻ ՊԱՀԱՊԱՆՈՒԹԻՒՆ

ՀԱՅԿԱԿԱՆ ՍՏՈՐԱԳՐՈՒԹԻՒՆ

Ս. ԼՈՒՍԱՎՈՐԻՉԻ ՓՈՂՈՑ, ՏՈՒՆ Գ. ԵՐԵՎԱՆ

Հեռ. 4-ը, Հեռագրի հասցէ՝ Ժողով, Ժողով Երևան

Ընդունում է ամէն օր առաւօտեան ժամը 9-էն մինչև ցերեկուայ 4-ը։

Ապահովում է հետևեալ ապահովագրութիւնները՝

1. Կենդանի անձերու կեանքի ապահովագրութիւն։
2. Կենդանի անձերու կեանքի ապահովագրութիւն՝ ի նպաստ երրորդ անձերու։
3. Կենդանի անձերու կեանքի ապահովագրութիւն՝ ի նպաստ ընտանեաց։
4. Կենդանի անձերու կեանքի ապահովագրութիւն՝ ի նպաստ ժառանգորդաց։
5. Կենդանի անձերու կեանքի ապահովագրութիւն՝ ի նպաստ ամուսնութեան։
6. Կենդանի անձերու կեանքի ապահովագրութիւն՝ ի նպաստ ծերութեան։
7. Կենդանի անձերու կեանքի ապահովագրութիւն՝ ի նպաստ ուսման։
8. Կենդանի անձերու