27րդ ՏԱՐԻ Թիւ 7411 7 ՍԵՊՏԵՄԲԵՐ 1910 ԵՐԵՔՇԱԲԹԻ

20 Sept. 1910 27me année N. 7411

ՏՔՐ ԵՒ ՅՆՕՐԷՆ
ԳԱՐԵԳԻՆ ՊՕՅԱՃԵԱՆ
Տրուելիւճ եւ չեն ծրուիր
Բոժանորդագրութեան պայմանները տեսնել Դրդ էջը.
ԽՄԲԱԳՐԱ ՊԵՏ՝ ԵՐՈՒԱՆԴ ՕՏԵԱՆ
Կ. ՊՕԼԻՍ, ՂԱԼԱԹԱՅԻ

10 ՓԱՐԱ

ԱՐԵՒԵԼՔ

ԱԶԳԻՆ ՕՐԱԹԵՐԹԸ

10 PARAS

ارمنجه یومی و سیاسی غزته
صاحب امتیازی قره‌کین بویاجیانه
درعلیه غلطه
AREVELK
JOURNAL ARMÉNIEN
Directeur Propriétaire
Karekin Boyadjian
Cons/ple Galata

Սելիմ Մելհամէի Շահատակութիւնները

ՆԱԽԱՐԱՐԻ ՄԸ ԴՐԱՄԱՇՈՐԲՈՒԹԻՒՆԸ

Ինչպէս մեր հիրակի օրուան թիւով ծանուցած էինք, երկրագործական նախարարութեան օգնական անօրէն և Հալ գալըչի երկրագործական վարժարանին ուսուցիչ Նշան էֆ. Գալֆեան պատգարշէնի կը սկսի իր մանրագիտական յօդուածներու չարքը, որոնք անդուլ մեծ հաճոյքով պիտի կարդացուին Արեւելեան բնթերցողներուն կողմէ։

Երկրագ. նախարարութիւնը եւ Սելիմ Մելհամէի խեղաթիւրումը.— Մելհամէ եւ Կամպեթա.— Թուրհոյ ռեժիմին տեսութիւնը նախորդ ռեժիմին տեսութեան.— Մեկ հատ ինչպես կ'օգտուեր վիճակագրութիւններէն.— Անոր օրով նախարարութեան գործունէութիւնը։

Օսմ. սահմանագրութեան հռչակումէն վերջը, կայ նախարարութիւն մը որուն կ'արժէ գործունէութիւնը ի վեր հանել և ժաղթել որ յարատեւէ անվհատ իր երկրաչէն չարքին մէջ։

Երկրագործական նախարարութիւնն է ատ, որ երկու տարուան ժամանակամիջոցի մը մէջ, բաւական արդիւնաւոր գործունէութիւն մը ցուցընելու յաղողեցաւ, մեր ամենուս սիրելի այս հայրենիքին մէջ։

Բռնակալութեան չրջանին մէջ, գահընկէց Սուլթանին ամէնէն անխիղճ, ամէնէն երկրակործան արբանեակներէն՝ Սելիմ Մելհամէի առաջարկութեամբ, հիմնուեցաւ այդ նախարարութիւնը, որուն կոչումը պիտի ըլար երոպական մեթոտով զարգացնել երկրագործութիւնը Թուրքիոյ մէջ, բնակչութեան մեծագոյն մասը կազմող հողագործ դասակարգին վիճակը բարւոքել, եւ մտական գանձին համար նոր և աւելի աղբիւրներ ստեղծել, հողագործին չռեժաքաններէն լիուլի լեցնելով պարարտացնել միանգամայն տէրութեան գանձը։

Սելիմ Մելհամէ իբր թէ ուրիշ աւելի մեծ իտէալ մըն ալ ունէր և իր այդ իտէալը նախկին Սուլթանին աչքին չլացնելով է որ՝ կրցաւ համոզել զինքը եւ ստանալ կայսերական հաւանութիւն, երկրագ. ուրոյն նախարարութիւն մը հիմնելու և զինք այդ պաշտօնատան գլուխը կարդել տալու, առատ եւ միանգամայն կանխիկ լծուակով։

Մելհամէ, որ յանդուգն և ձեռներէց ոգի մը ունէր, կրցած էր Սուլթանկէի վարժարանին երբեմնի անդուլ պաշտօնէն (պարզ կառավարիչ) անցնել ի գլուխ Հանր. պատերքի վարչութեան և հոն գրեթէ ազատ եւ միահեծան իշխել երկար տարիներու Բայց եկաւ ժամանակ մը ուր վարչութեան եւրոպացի պատուիրակները այլեւս չուզեցին հանդուրժել իր քմահաճոյքին և տապալեցին զայն յանկարծակի։

Այդ միջոցին է որ՝ Մելհամէ մը-տադրեց հիմնել երկրագ. նախարարութիւնը, կաշառելով Երլըզի ապարանքն և համ դէպ համը լեցնելով այս նոր նախարարութիւնը մեծ զարկ մը պիտի կրնար տալ երկրին հողագործութեան, երկիրը պիտի հարստանար հետզհետէ և վերջապէս մտաւորը ապագայի մը մէջ կարելի պիտի ըլար Հանր. Պարտքի վարչութիւնը վերցնել մէջտեղէն, տանջուող յաւերժութիւններով վճարելով այն վախտուիւնները, որոնց տակը եւ մայր գումարը գանձելու համար հաստատուած էր այդ եւրոպական վարչութիւնը։

Գաղափարը արդարեւ չլացուցիչ էր։ Մելհամէի կողմէ կաչառուած Երլըզի ապարանին, իր կարգին ապահլի ոսկեզօծեց այն պատառը որ կը հրամցուէր գահընկէց Սուլթանին։ Նախարարութիւնը կազմուեցաւ, յանձին անոր յանդուգն և ձեռներէց հեղինակին, որ իր բազմակողմանի յատկութիւններով, պարթեւ հասակովը,խոժոռ դէմքովը, աւելի լաւ քան աւազակի մը նմանութիւն կը բերէր յանձին, ինչպէս պիտի ըսեր բանչարակերութեան մեծ վարդապետը և հայագիտութեան արդի մեծ վարպետը՝ Մ.լմրեան։

կամպէթմա ալ, Ֆրանսայի մէջ այդ պիտի նախարարութեան մը հեղինակը հանդիսացաւ, ֆրանք-գերմանական մեծ պատերազմէն վերջը. երկրագործական ուրոյն նախարարութեան մը չնորհիւ է որ՝ Ֆրանսա այսօր հողագործութեան մէջ յառաջադէմ վիճակ մը ունի, թէ՛ իր հողային և կենդանական բազմատեսակ բերքերովը և թէ հողագործական մեծ ու փոքր համալսարաններով, բազմաթիւ գործնական վարժարաններով և օրինակելի տիպար արտերով։

Եթէ Մելհամէ ալ, միեւնոյն հայրենասիրական ոգւով, նոյն հայրենասիրական ոգւով, նոյն չափով աշխատէր իր նախաբարութեան երկարատեւ ժամանակամիջոցին մէջ (15 տարի), փայլուն և անջնջելի անուն մը պիտի թողուր այսօր թուրքիոյ հողագործական պատմութեանը մէջ։

Իրաւ է թէ անուն մը թողուց անոր էջերուն մէջ, բայց դա մեծ գողի մը, հռչակաւոր ու-ճարպիկ աւազակի մը անունն էր երբ օր մը, պատմութիւնը ուզէ դասաւորել բոլոր այն անձերը որոնք բանակատարութեան անմոռանալի չրջանին մէջ, երկրին արիւնը ծծեցին և իրենց քսակը պակսացուցին, այդ ազատ ցանկին մէջ. արիւնարբու իդղէմներու, ճարպիկ Ֆարիդներու, անխիղճ և մարդամոքենայ Թահսիններու քով ու՛ր տառերով պիտի արձանագրէ անպատկառ և մեծ գործարքի Մելհամէի անունն ալ։

Անոր նախարարութեան օրով, ամենքի մը ալ չպակսեցաւ հանրային պարքի գումարէն. քիչ մնաց որ՝ փորթուգալ Միքայել փաշայի անխնայ աչխատութեան չնորհիւ հիմնուած և Մի լքիեի մեզուամբ երիտասարդ յարատեւ ազատութեամբը հետզհետէ օրինակելի հաստատութեան մը տիպարը առած երկրագ. Դրամատունն ալ, Մելհամէի ձանկերուն մէջ անցնելով. ազատ ասպարէզ գտնէր, զայն իր ուզածին պէս գործածելու և վերջապէս մնանկութեան եղերը հասցնելու։

փորթուգալ փաշայի արժանաւոր յաջորդ, պատուական և յարդելի ձեւ ալ պէտի չնորհիւ է որ՝ եւրոպական սակաւաթիւ երկիրներուն մէջ իր նմանը ունեցող այդ հաստատութիւնը ազատեցաւ մեծ աւազակապետին ճիւլաններէն։

Մելհամէ, երեւոյթները խարելու մասին չատ ճարպիկ էր. տէրութեան անտառները, ինչպէս ամէն ոք գիտէ, ամէն տարի մոտ առ մոտ կը ծախուին մեր երկրին մէջ. գէտ մինչեւ հիմա անտառային տնտեսութիւնը, անտառները վարձակալներու միջոցաւ կտրել տալու մէջ կը կայանայ. պրժբախտաբար օրքան չատ անտառ կտրուի, բնական է որ հասոյթն ալ՝ այնքան չատ կ'ըլլայ. իրաւ է թէ անտառները որ զանազան տեսակետով մեծ կարեւորութիւն ունին երկրի մը համար, կը փճանան այս կերպով, մանաւանդ երբ կոնաբերիներու(*) վրայ է խնդիրը, բայց որո՞ւ հոգ։

(*) Կոնաբերներու (չամ ագաճի) բնտանիքին պատկանող ծառերը, կաղնիի եւ կամ նմանօրինակ ծառերուն չեն նմանիր. անգամ մը որ կտրուելու ըլլան, ալեւս հողին տակ ճիւղ չեն արձակեր, օրով ալեւս կը փճանան։

Մելհամէի օրով, խիստ հրամանները տրուեցան անտառային պաչտօնեաներուն, հրաւիրելով զիրենք որ, ըստ կարելւոյն, չատ անտառ ծախեն և այդպէսով մեծագանակ դրամ հասցնեն նախարարութեան՝ այդ հրամանը տառապես գործադրողները սակաւ էին մեծ մասով։ Ամենքն ալ ուզեցին հանդուրժել իրենց պարքերուն մէջ, ինչպէս ամէն ոք գիտէ, ամէն տարի մոտ առ մոտ կը ծախուին մեր երկրին մէջ. գէտ մինչեւ հիմա անտառային տնտեսութիւնը, անտառները վարձակալներու միջոցաւ կտրել տալու մէջ կը կայանայ. պրժբախտաբար օրքան չատ անտառ կտրուի, բնական է որ հասոյթն ալ՝ այնքան չատ կ'ըլլայ. իրաւ է թէ անտառները որ զանազան տեսակետով մեծ կարեւորութիւն ունին երկրի մը համար, կը փճանան այս կերպով, մանաւանդ երբ կոնաբերիներու(*) վրայ է խնդիրը, բայց որո՞ւ հոգ։

Ցանքհինդ երկար տարիներու այդ ժամանակամիջոցին մէջ, երկրագ. նախարարութիւնը զգալի գործունէութիւն մը ցոյց չտուաւ, հակառակ երկրագ. ժամանագիտական դիւանը կազմող գիտնական անձանց ջանքերուն և փափաքին։

Նախորդ վարչութեան օրով բացուած դիւղատն. հաստատութիւններ դէպ ալիկ պահպանուեցան, մեկ քանի նահանգաց մէջ ժամագէտ պաչտօնեաներ կարգուեցան, անասնարուժական վարժարանին համար Պոլսոյ մէջ մանուկներ չենք մը չինուեցաւ և նախարարութեան յատուկ հոյակապ չենք մը բարձրացաւ Ս. Ակմէթի ընդարձակ հրապարակին վրայ. դէպքեր հաւ-հաւանեալով, մտքին մէջ հաղարումէկ բանագրանքներ ու վիժմնդիր գարանները լարած լռիկս սպասեր։

Այսքան տարի պատրաստ էին. Սրապեան տեսուչ կը նչանակուի Մեզրէի կեդրոնականին մէջ, ուր արդէն երկու տարիէ ի վեր իբր ուսուցիչ կը պաչտօնավարէր Տիգրան Պաղտիկեան։ Տիգրան Պաղտիկեան՝ յեղափոխական՝ աչակերտներուն դէմքին, անոնց գործնականքի կազմակերպիչը եղած էր, և վերջապէս յաղողի է ինքզինքը վտարել տալ վարժարանէն, որուն համար հոգարարձութիւն և խնամակալութիւն այնքան բաւած են, և մինչեւ այսօր ալ կը ցաւին։

Լաւ յեղափոխութիւն չէ՞...։

*** Այս տարուան համար հոգարարձութիւնը ուզած է պաչտօնի կոչել —տեսչութեան համար—Վանեցի Վարուժանը, համակրելի երիտասարդ բանաստեղծը, սակայն ինչ ինչ պատճառներով չեն կրցած պայմանագրուիլ։ Դպրոցները բացուեցան. տեսուչի պաչտօնին կոչուած է Զաւարեան, որմէ պատասխան մը առնուած չէ դեռ։

Կը սիրենք յուսալ որ յառաջիկային համար Մարբերդցին չպիտի զլանայ իր բոլոր չանքերը կեդրոնականին համար, որուն երբեմն նախանձոտ աչքերով կը նայէին օտար հաստատութիւնները։

ՆԵՐՍԻՍ-ԾԱՀԱՆՃԱՐ

Ց. Գ.— Թղթակցութիւններս փոստային յանձնելու համար գործադրեցի բոլոր այն պայմանները զոր օրէնքը կը պահպանէ, սակայն վարա վճարելու համար։

Սակայն, Մեզրէի թղթատարական վարչութեան օրէնսգէտ՝ անօրէնը քաղաքն փարա պահանջեց, առարկելով թէ ձեռագիր եղած ո՛եւէ գրութիւն, պահարանին չորս ծայրը կորսի թէ ոչ, քառասուն փարայով կ'ծրիայ։

Օրէնքը կը սխալի թէ գործադրելու պաչտօն ունեցող այս էֆենտին։

Նոյն

ՆՈՐ ՀՐԱՏԱՐԱԿՈՒԹԻՒՆ

Աստղանք Գ. Պաղտասարեանի ընդարձակ Համազգային օրացոյցը և պարզ օրացոյց 1911 տարուց։ Առաջինը 3-ուկէտ 192։ երկրորդը 60 փարա։ Մատենադարանական մաքուր տպագրութեամբ լոյս տեսած այս օրացոյցներուն վաճառման հասոյթը յատկացուած է Արեւելեան Որբանոցին ուր հայ որբուհիներ ձրիարար կը խնամուին և կը դաստիարակուին։

ՋԱՄԲՈՐԴԻ ՆՕԹԵՐ

Նարբերդ, 26 օգոստոս

Դպրոցներու վերամուտի այս եզանակին մէջ կարժէ անդարձ մը դնել Մարբերդի կրթական անցեալին վրայ։ Ձամբերդի բերդամէջ՝ Մարբերդի մէջ կը յաղողիմ քիչ չատ գաղափար մը կազմել այս մասին։

Մարբերդ կրթական կեդրոն մըն է, ուր քով քովի կը զարգանան ամերիկեան, ֆրանսական, գերմանական, աղգային և կառավարական դպրոցները։ Նպատակ չունիմ առանձին, առանձին խօսելու իւրաքանչիւր վարժարանի վրայ։ Բաւ՝ նախ ամենուն համար ևս հետաքրքրութիւն ունի Ազգային-Կեդրոնականով։

Սահմանադրութենէ ետք, ինչպէս բոլոր դպրոցներուն մէջ, նոյնպէս նոյնպէս Մեզրէի կեդրոնականին մէջ յաղողեր են մացնել ուսանողական աւերիչ ու անգիտակից յեղափոխութիւնը։

Չպիտի ուզեմ քաչէ ի քաչ ներքեւ ուսանողական մրցութիւններուն օգտակար բոլորիտը մեր դպրոցներուն մէջ, սակայն երեւոյթ կուտամ ընդունելիս խստատակ անհանգիստ բոլոր այն ըմբոստութիւնները որոնք անպատճառ հողի վրայ հիմնուած. անձնական կերքերը գոհացնելու կը ծառայեն։ Այս ըմբոստութիւններէն մէկը՝ Մեզրէի Կեդրոնականին է։

Տիգրան Պաղտիկեան ըսուած ուսուցչի մը անունը յիչատակել պէտք պիտի ըլլայ հա, լաւ գաղափար մը տալու համար այն ուսանողական չարժումին վրայ, որուն չատեր սրբագան, նուիրական, օգտակար ծաւռում ածականները կը չռայլեն այդքան առատաձեռնօրէն։

Տիգրան Պաղտիկեան 6-7 տարի առաջ, Տիգրանակերտի աղգ. վարժարանին մէջ, Պատրաս էֆ. Սրապեանի տեսչութեան օրով, յաղողեր էր իրեն պաշտօն մը ձեռք ձգել, ես ալ հոն պաշկերտ էի, չատ լաւ կը յիչեմ իր բռնած ընթացքը՝ հանդէպ ներքին կանոնագրին, տեսչութեան և հոգաբարձութեան։ Պատրաս Սրապեան որ սխալեր էր զայն պաշտօնի կոչած ըլլալուն համար, վերջապէս գոհացում տուաւ ներքին կանոնագրին մէջ բարկութեամբ վեր վար քալելով։

Բայց Սաթենիկ զգացաւ թէ երիտասարդին կողմէ այդպիսի արարք մը ո՛չ թէ օգտաւ մը չպիտի ունենար, այլ աւելի վատ մը պիտի հասարաւեր եղած ամբաստանութեան ու պատճառ պիտի ըլլար որ իր անունը աւելի եւս ազարտի։ Լաւագոյն էր լռութիւն պահել, ծածկաբիլ, մոռցուիլ։

Երբ Դարեգին վերադարձաւ իր սենեակը, չկրցաւ ըմբերցումը չարունակել։ Սաթենիկի պատմութիւնը տակնուվրայ բերած էր զինքը ու այժմ առաւել խղճահարութեան մը մատնուած էր։

— Ուրեմն, այսպէս, խեղճ կինը իմ պատճառաւս կը զրկուէր նպաստէ մը, իր ապրուստի միակ յոյսէն, ինչպէս կրնամ խղճի հանդարտութեամբ հանդուրժել այս պիսի բան մը... բայց ի՞նչ պէտք է ընել... ձգել գլխել տունէն՝ և ոսկեայն տանի խեղճ կինը բոլորովին անօթի ու անպաչտպան պիտի մնայ. հիմա գոնէ ինչ ըսած դրամովը տան վարձքը կը վճարէ և հոգ մը պակաս կ'ունենայ, բայց ասոի վերջապէս միչտ քովը մէկը ունի որ նեղ պարագաներուն գոնէ փոքրիկ օգնութիւն մը կրնայ ընել... չէ, թզուլ երթալը պարզապէս վատութիւն պիտի ըլլայ, դասալքութիւն մը... ընդհակառակը պէտք է մնալ և կռուիլ, պէտք է այդ մարդոց հասկցնել թէ անլուր զըրպարտութիւն մըն է այդ ըսուած խօսքերը, թէ իրաւունք չունին պարզ ենթադրութիւններու վրայ յենլով, այսպէս անօթեւանի մահապատիժ մը ուզել իր փոքրիկ աղջիկը։

Գարեգին հետզհետէ այդ զազափարին կը կառչէր. պէտք էր երթալ գտնել Աղքատախնամի ռանգմիները և ջանալ զանոնք համոզելու թէ իրենց տեղեկաբերը սխալած էր և թէ Սաթենիկ պարկեչտ կին մըն էր ու ամէն կերպով արժանի օգնութեան։

— Վաղը իսկ պէտք է որ երթամ ու համոզեմ դիրենք, ասով մրայն խղճս պիտի կրնայ հանգստանալ... իսկ եթէ ինծի հետ ալ նախատական լեզուով խօսին, այն ատեն ես ալ գիտեմ ընելիքս։

Ու այս որոշումը ապչէն եաքը, երիտասարդը՝ հանդարտած չարունակեց իր ընթերցումը։

Սաթենիկ իր խուցը քաչուած՝ կը չարունակեր իր զրկանքի վրայ ապացնել Սիրվարդը որ ցրտէն կը դողդողար։

. . . . . .

(ՇԱՐՈՒՆԱԿԻԼԻ)

«ԱՐԵՒԵԼՔ»Ի ԹԵՐԹՕՆԸ (25)

ԸՆՏԱՆԻՔ, ՊԱՏԻՒ, ԲԱՐՈՅԱԿԱՆ

ՊԱՏՄԱԿԱՆ ԴԻՐՔԵՐ)

ՀԵՂԻՆԱԿ՝

ԵՐՈՒԱՆԴ ՕՏԵԱՆ

ԳԼՈՒԽ ՀԻՆԳԵՐՈՐԴ

Երբ Սաթենիկ իր աղջկան՝ փոքրիկ Սիրվարդի հետ վերադարձաւ տուն, Դարեգին հո՛ն էր։ Երիտասարդը, որ այսպէս օդը գէշ ըլլար կիրակի օրերը, իր սենեակը նստած՝ ընթերցանութեամբ ժամանակ կ'անցնէր։ Սրճարանի կեանքը հաճոյք չէր իրեն, մանաւանդ որ, մենաւոր ըլլալով, բարեկամական յարաբերութիւններ չէր հաստատած իրեն տարեկից երի, տասերդներու հետ, ուստի կը նախընտրէր կիրակի ազատ ժամերը օգտակարապէս գործածել զանազան ինքնազարգացման զոհելով։

Պատմական գիրքի մը ընթերցումին մէջ թաղուած էր երբոր լսեց տան դրան բացուիլը ու Սաթենիկին ներս մտնելը։ Գիտէր որ Աղքատախնամէն կուգար և կ'ուզէր իր դիմումին արդիւնքը իմանալ, քանզի խեղճ կինօ թշուառ վիճակը, տրուն ակնատես վկան էր ամէն ժամ, դինքը սաստիկ կը ազդեցնէր, մանաւանդ որ իր ալ նիւթական միջոցները չէին ներեր ուզածին պէս օգնելու իր բարեկամին տիրին ու աղջկանը, Մեծ յոյս ունէր նոյն օրուան Սաթենիկի ընելիք աշխատութենէն։

Սաթենիկ վարանոտ մը ունեցաւ. ինչպէ՞ս կարելի էր Աղքատախնամի մէջ անցածը պատմել երիտասարդին, բայց տեղն ալ անկարելի էր, ուստի վճռաբար ըսաւ.

— Նպաստը մերժեցին, բան մըն ալ չտուին, պարտք տեղ գացի մինչեւ հոն։

— Մերժեցի՞ն, գոչեց Դարեգին զարմացած, ... ինչո՞ւ համար։

— Քննութեան տեղեկագիրը անբնպատ է եղեր ինծ, մրմնջեց Սաթենիկ, որուն ձայնը յուզումէն կը դողար։

— Բայց անկարելի բան է ձեր բանը, ինչպէ՞ս կարելի է որ ձեր վիճակը ունեցող մէկու մը աննպաստ տեղեկագիր տրուի։

— Որովհետեւ...տիրանար ունիմ եղեր։

Առաւելագոյն իվեր զոչուած յուզումն էր որ ա՛լ կը պայթէր։ Սաթենիկ ինկաւ աթոռի մը վրայ և սկսաւ դառնօրէն լալ, երեսը երկու ձեռքերուն մէջ պահած։ Մանկտւին որ քովն ի վեր կանգնած էր, մօրը արցունքը տեսնելով, ինքն ալ սկսաւ լալ։

Դարեգին չգտնաց հանդարտեցնել խեղճ կինը, տպիպեց որ երեսը լուայ, լացը դադրեցնէ, մանաւանդ որ հէգ փոքրիկ Սիրվարդը, առանց գիտնալու պատճառը, ինքն ալ մօրը փաթթուած բարձրագոչ կ'արտասուէր։

Սաթենիկ վերջապէս հանդարտեցաւ և մանրամասնօրէն պատմեց Աղքատախնամի գրասենեակին մէջ պատահածը։ Դարեգին երբ իմացաւ որ Սաթենիկ իր պատճառաւ կը զրկուէր նպաստէ և միանգամայն առնանը կ'աղաղտէր, չատ յուզուեցաւ։ Մանաւանդ չէր կրնար ընդունիլ որ այս թշուառ կինը այդպիսի նախատինքներու ենթարկուէր, բոլորովին անմեղ տեղը, այս իրողութիւնը զինքը կը կատղեցնէր։

— Պէտք է երթամ այդ Ղուկաս էֆենտիին հետ տեսնուիմ, ըսած խօսքերը ետ առնել տամ, կը կրկնէր սենեակին մէջ քալելով։

Բայց Սաթենիկ զգացաւ թէ երիտասարդին կողմէ այդպիսի արարք մը ո՛չ թէ օգտաւ մը չպիտի ունենար, այլ աւելի վատ մը պիտի հասարաւեր եղած ամբաստանութեան ու պատճառ պիտի ըլլար որ իր անունը աւելի եւս ազարտի։ Լաւագոյն էր լռութիւն պահել, ծածկաբիլ, մոռցուիլ։

Երբ Դարեգին վերադարձաւ իր սենեակը, չկրցաւ ըմբերցումը չարունակել։ Սաթենիկի պատմութիւնը տակնուվրայ բերած էր զինքը ու այժմ առաւել խղճահարութեան մը մատնուած էր։

— Ուրեմն, այսպէս, խեղճ կինը իմ պատճառաւս կը զրկուէր նպաստէ մը, իր ապրուստի միակ յոյսէն, ինչպէ՞ս կրնամ խղճի հանդարտութեամբ հանդուրժել այս պիսի բան մը... բայց ի՞նչ պէտք է ընել... ձգել գլխել տունէն՝ և ոսկեայն տանի խեղճ կինը բոլորովին անօթի ու անպաչտպան պիտի մնայ. հիմա գոնէ ինչ ըսած դրամովը տան վարձքը կը վճարէ և հոգ մը պակաս կ'ունենայ, բայց ասոի վերջապէս միչտ քովը մէկը ունի որ նեղ պարագաներուն գոնէ փոքրիկ օգնութիւն մը կրնայ ընել... չէ, թզուլ երթալը պարզապէս վատութիւն

«ԱՐԱՐԱՏՅԱՆ ԲԱՆԲԵՐԸ» (100)

ՅԱՎՃՆՈՒ ԳՎԵՑՅՎՄՈՒՆ

(ՀԱՅԿԱԿԱՆ ՎԵՊԵՐԻ ՀԱՎԱՔԱԾՈՒ)

ԴԱՐԱՎԱՐ ԴԱՐՁ

ՀԱՅԿԱԿԱՆ ԴՈՒՐՍ

ԱՀԱՒ ՀԱՎԱՔՈՒԱԾ

Տեսա մեր տուն մեկնելու պատրաստ ամբողջ ընտանիքը, որ ինձ ճանապարհ դնելու համար հավաքվել էր տան մեջ։ Ես ուզում էի, որ ամեն մեկը առանձին ինձ հետ խոսի, որպեսզի ոչ ոք չնեղանա։ Ամենից առաջ մոտեցա հորս, որ ինձ ասաց.

— Ես ուրախ եմ, որ դու գնում ես Ամերիկա, որովհետև այնտեղ կարող ես ավելի լավ ապրել, քան մենք այստեղ։ Ես ինձ համար ոչինչ չեմ ուզում, միայն թե դու ինձ մի բան խոստացիր։

— Ի՞նչ, հայրիկ։

— Խոստացիր, որ երբեք չես մոռանա, թե դու հայ ես։

— Ես երդում եմ ձեզ, հայրիկ, որ միշտ հայ կմնամ։

— Ես ուրախ եմ, որ դու ինձ այդ խոսքը տվիր, որովհետև ես գիտեմ, որ դու ազնիվ տղա ես։ Ես ինձ համար ոչինչ չեմ ուզում, բայց ուզում եմ, որ դու ինձ մի բան խոստանաս։

— Ի՞նչ, հայրիկ։

— Խոստացիր, որ երբեք չես մոռանա, թե դու հայ ես։

— Ես երդում եմ ձեզ, հայրիկ, որ միշտ հայ կմնամ։

— Ես ուրախ եմ, որ դու ինձ այդ խոսքը տվիր, որովհետև ես գիտեմ, որ դու ազնիվ տղա ես։ Ես ինձ համար ոչինչ չեմ ուզում, միայն թե

ՀԱՅԱՍՏԱՆԻ ՀԱՆՐԱՊԵՏՈՒԹԵԱՆ ՎԱՐՉԱՊԵՏԱՐԱՆ

ՀՀ ԱՐԴԱՐԱԴԱՏՈՒԹՅԱՆ ԵՎ ՏԱՐԱԾՔԱՅԻՆ ԿԱՌԱՎԱՐՄԱՆ ՆԱԽԱՐԱՐՈՒԹՅՈՒՆ

ՀՀ ՏԱՐԱԾՔԱՅԻՆ ԿԱՌԱՎԱՐՄԱՆ ԵՎ ՏԱՐԱԾԱՔԱՑԻԱԿԱՆ ԶԱՐԳԱՑՄԱՆ ՆԱԽԱՐԱՐՈՒԹՅՈՒՆ

ՀՀ ՏԱՐԱԾՔԱՅԻՆ ԿԱՌԱՎԱՐՄԱՆ ԵՎ ՏԱՐԱԾԱՔԱՑԻԱԿԱՆ ԶԱՐԳԱՑՄԱՆ ՆԱԽԱՐԱՐՈՒԹՅԱՆ ՏԱՐԱԾՔԱՅԻՆ ԶԱՐԳԱՑՄԱՆ ՎԱՐՉՈՒԹՅՈՒՆ

ՀՀ ՏԱՐԱԾՔԱՅԻՆ ԿԱՌԱՎԱՐՄԱՆ ԵՎ ՏԱՐԱԾԱՔԱՑԻԱԿԱՆ ԶԱՐԳԱՑՄԱՆ ՆԱԽԱՐԱՐՈՒԹՅԱՆ ՏԱՐԱԾՔԱՅԻՆ ԶԱՐԳԱՑՄԱՆ ՎԱՐՉՈՒԹՅԱՆ ՀԱՅԱՍՏԱՆԻ ՀԱՆՐԱՊԵՏՈՒԹԵԱՆ ՎԱՐՉԱՊԵՏԱՐԱՆ

ՀՀ ԱՐԴԱՐԱԴԱՏՈՒԹՅԱՆ ԵՎ ՏԱՐԱԾՔԱՅԻՆ ԿԱՌԱՎԱՐՄԱՆ ՆԱԽԱՐԱՐՈՒԹՅՈՒՆ

ՀՀ ՏԱՐԱԾՔԱՅԻՆ ԿԱՌԱՎԱՐՄԱՆ ԵՎ ՏԱՐԱԾԱՔԱՑԻԱԿԱՆ ԶԱՐԳԱՑՄԱՆ ՆԱԽԱՐԱՐՈՒԹՅՈՒՆ

ՀՀ ՏԱՐԱԾՔԱՅԻՆ ԿԱՌԱՎԱՐՄԱՆ ԵՎ ՏԱՐԱԾԱՔԱՑԻԱԿԱՆ ԶԱՐԳԱՑՄԱՆ ՆԱԽԱՐԱՐՈՒԹՅԱՆ ՏԱՐԱԾՔԱՅԻՆ ԶԱՐԳԱՑՄԱՆ ՎԱՐՉՈՒԹՅՈՒՆ

ՀՀ ՏԱՐԱԾՔԱՅԻՆ ԿԱՌԱՎԱՐՄԱՆ ԵՎ ՏԱՐԱԾԱՔԱՑԻԱԿԱՆ ԶԱՐԳԱՑՄԱՆ ՆԱԽԱՐԱՐՈՒԹՅԱՆ ՏԱՐԱԾՔԱՅԻՆ ԶԱՐԳԱՑՄԱՆ ՎԱՐՉՈՒԹՅՈՒՆ

ՀՀ ՏԱՐԱԾՔԱՅԻՆ ԿԱՌԱՎԱՐՄԱՆ ԵՎ ՏԱՐԱԾԱՔԱՑԻԱԿԱՆ ԶԱՐԳԱՑՄԱՆ ՆԱԽԱՐԱՐՈՒԹՅՈՒՆ

ՀՀ ՏԱՐԱԾՔԱՅԻՆ ԿԱՌԱՎԱՐՄԱՆ ԵՎ ՏԱՐԱԾԱՔԱՑԻԱԿԱՆ ԶԱՐԳԱՑՄԱՆ ՆԱԽԱՐԱՐՈՒԹՅԱՆ ՏԱՐԱԾՔԱՅԻՆ ԶԱՐԳԱՑՄԱՆ ՎԱՐՉՈՒԹՅՈՒՆ

ՀՀ ՏԱՐԱԾՔԱՅԻՆ ԿԱՌԱՎԱՐՄԱՆ ԵՎ ՏԱՐԱԾԱՔԱՑԻԱԿԱՆ ԶԱՐԳԱՑՄԱՆ ՆԱԽԱՐԱՐ

BANQUE D'ATHENES
ԱԹԻՆԵԻ ՊԱՆՔԱ
(ԱՆԱՆՈՒՆ ԸՆԿԵՐՈՒԹԻՒՆ)
ԱՄԲՈՂՋԱՊԷՍ ՎՃԱՐՈՒԱԾ ԴՐԱՄԱԳԼՈՒԽ
50,000,000 Տրախմի
ՊԱՀԵՍՏԻ ԳՈՒՄԱՐ
9,275,000 Տրախմի

Կեդրոնատեղի՝ ԱԹԻՆԱՐ
Մասնաճիւղեր.—Կ. Պոլիս (Ղալաթիոյ և Պոլսոյ դրամեհաւկներով), Լոնտոն, Ադէքսանդրիա, Գահիրէ, Մարթում, Մանսուրա, Զակազիկ, Լիմասոլ (Կիպրոս), Սկրանեկ, Բավալա, Իզմիր, Բանեի, Սէրէզ, Սամսոն, Տրապիզոն, Փիրա, Եանեա, Պիրէեն, Բաթրաս, Վոլո, Շիրա, Թալամաթա, Թրիբօլիցա, Լարիսա, Հաւնիս, Դանտիա, Րէթիմօ (Կրետէ)։
Հետազրական հասցեն՝ ԱԹԷՆՕՓԼԷՍ

Ա.Թէնքի պանքան կը զբաղի դրամատնից վերաբերեալ ամէն կարգի գործառնութիւններով. փոխառութիւնն ապրանքներու և արժէթուղթերու վրայ, փոխանակութիւններու զեղչում, առևելքի գանձում. վարկագրերու չրջարերութիւն, փոխանակագիր, Թուրքիոյ ու Եւրոպայի քաղաքներուն վրայ չէքերու փոխանցում հեռագրաւ, հաշուբննութ։

Սակարանական գործառնութիւններ եւ ապահոյներ.— Սակարանական հրամանները գործադրութիւն մեր ու եւրոպական հրապարակներուն վրայ, չափաւոր պայմաններով։ Արժէթուղթերու պահպանութիւն՝ աննկան վարձքի մը փոխարէն։ Զեղչ և գանձում ամէն կարգի կտրօններու։

Ասանց.— Ա.Թէնքի պանքան դրամատնական ասանձ կ'ընդունի, տարին 3% (տասրիւրն երեք) տոկոս վճարելով։

Խնայողութեան սեռուկ.— Ա.Թէնքի պանքան՝ փոքր խնայողութիւնները քաջալերելու համար, խնայողութեան սրճատուկի սպասարկութիւն մը կազմակերպած է, որով 1/2% 4 տոկոս կտւոյ դրամական ասանդներու։

Առևտրական նիւթ.— Ա.Թէնքի պանքային Պոլսոյ գործակալութիւն Տէլիմէնի խանի (Պոլիս, Եմիլ-Իսկէլէսի) մէջ, նոր ասմաստցին մօտ, իր մէներանոցը կ'ընդունի չատ չափաւոր վարձքի մը փոխարէն, իր յաճախորդներու ապրանքներուն պահպանութիւնը, թէ' իբր ասանդ և թէ իբր երաչխաւորութիւն իր բրած փոխառութեանց։ Ա.Թէնքի պանքային լանտոնի մասնաճիւղին մէջ ալ առևտրական թափի մը կայ, որ ամէն կարգի առևտրական գործերով կը զբաղի իրեա չափաւոր պայմաններով։

Ընդ. տնօրէն
Զ. Փ. ՄԱՏԱՍ

ԼՈՆԺԻՆ

ԱՇԽԱՐՀԻՍ ՄԻԱՒ ԱՄԵՆԱԸՆՏԻՐ ԺԱՄԱՑՈՑԸ, պաշտօնապէս ընդունուած Օսմ. Պատերազմական նախարարութենէն, Միացեալ-Նահանգներու, Իտալիոյ և Ճարտոնի ծովային նախարարութիւններէն, Անգլիոյ, Ռուսիոյ, Սերպիոյ և Ֆրանսայի երկաթուղեայ վարչութիւններէն, ինչպէս նաև Արժանթինի էլեկտրական թրամուէյներու ընկերութիւններէն և բազմաթիւ ուրիշ ոչ նուազ կարեւոր վարչութիւններէ։

ՈՍԿԻ, ԱՐԾԱԹ, ՄԵՏԱՂ-ԱՄԷՆ ՄԵԾՈՒԹԻԻՆ

5 Մեծագոյն մրցանակներ.—Անվերս (1885), Բարիզ (1889), Գրիւսէլ (1897), Բարիզ (1900), Միլան (1906)։
2 Առաջոյ մրցանակ, անդամ ժիւրիի.— Ժընեվ (1896), Թուն (1899)։
5 Սեռիի մրցանակներ, 50ի աւելի ուրիշ մրցանակներ Նեօշատելի եւ Քիւի պիտարաճներեն։
16 Շեադրամներ.— Բարիզ, Վիեննա, Ֆիլատելֆիա, Անվերս Ամսթէրտամ, Զիւրիխ, եւն., եւն.։

Թուրիոյ համար ընդհանուր ներկայացուցիչ **ՆԱՒԻՊ Խ. ՃԷԶՎԷՃԵԱՆ** եւ ՈՐԴԻ Մեծ Շուկայ, Մանճազաճքլար, 44—46. Կ. ՊՈԼԻՍ

Կը խնդրուի ճշդապահ մէջ տոյն վաճառատան բազմաթիւ յաճախորդները, պէտքը ներկայանալու առնուազն մէկ ամիս առաջ զրկել իրենց ապագրանքները, յապաղմանց չենթարկուելու համար։ 50—37

Օրհեալ վաճառատան մէջ կը գտնուին նաեւ ամէն տեսակ գոնարեղէններ եւ ոսկի շղթաներ։

ԻՆՉՊԷՍ ՓԱՅԼԱԿԸ ԿԸ ՄԱՔՐԷ ՕԴԸ ՆՈՅՆՊԷՍ ԵԼԵՓՏՐԱԿԱՆՈՒԹԻՒՆԸ ԿԸ ՄԱՔՐԷ ԱՐԻՒՆԸ

ՄԻԱԿ ՆԵՐԿԱՅՈՒԹԻՒՆ ԵՒ ԳՐԱՕՆԱՏԻՊ ԳՐԱՆՈՒՄԱ ՏԸ ՁԱՌԱ
Ղալաթիա, Սեծ Բիւր խան
Թիւ 25—26

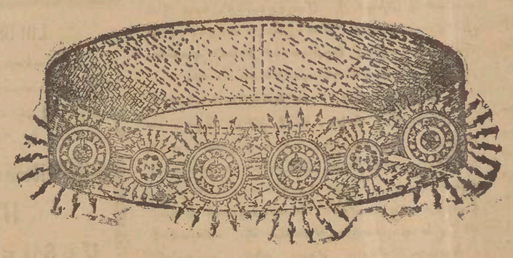

ԵԼԵՓՏՐԱԲԺՇԿԱԿԱՆ ԳՕՏԻ

ԵԹԷ ԿՈՒԶԷՔ ՄԱՔՈՒՐ ԱՐԻՒՆ, ԱՌՈՂՋՈՒԹԻՒՆ ԵՒ ԿՈՐՈՎ ՈՒՆԵՆԱԼ
ԿՐԵՑԷՔ
ԵԼԵՓՏՐԱԲԺՇԿԱԿԱՆ ԳՕՏԻ
ՈՐ ԳՈՏԱՊԵՆԱԳՈՐԾՈՒԱԾ Է ՏՈՒՔ. ԹԻԶԱՐՏԱՆԻ
ԵԼԵՓՏՐԱԿԱՆ ՄԱՐՏԿՈՑՆԵՐՈՒ ԳՈՐԾԱԿՈՒԹԵՄԲ

ՓՈՐՁԵՑԷՔ ԲՆՈՒԹԵԱՆ ԴԱՐՄԱՆՆԵՐԸ

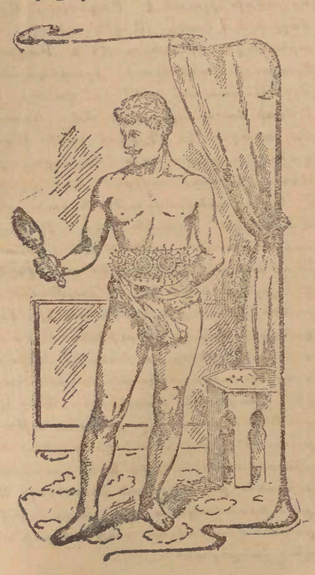

Ամենէն ապահով, լաւագոյն եւ ամենաազդու դարմանն է հետեւեալ հիւանդութիւնները բուժելու համար, որոնք արեան անմաքրութենէն առաջ կուգան.—Գլխացաւ, յոդացաւ, յոդատապ յօդերու այտուց, ջղացաւութիւն, խոցուտք, սիսեմիք, գլխի պտոյտ, տժգութիւն, անկարողութիւն, ջղային տկարութիւն, կնիներու հիւանդութիւններ, ստամոքսի տկարութիւն, չլսելու, աւազախտ, լեղղոլեթեան կորուստ, նիհարութիւն, կնիներու տկարացում եւայլն։

ԵԼԵՓՏՐԱԲԺՇԿԱԿԱՆ ԳՕՏԻՒՆ գինն է ֆրանք 40 թիւ 1, ֆրանք 50, թիւ 2, ֆրանք 75 թիւ 3։ կը ծախուի ֆարմասի ֆրանսէզ Ս. Ռոշոլ, սիթէ Լուսէլի, Բերա։

ԱՅՑԵԼԵՑԻՔ

ՈՍԿԻ ՄԻՏՍԱԼ ՈՍԿԻ ՄԻՏՍԱԼ

ԴԵՐՁԱԿԻ ՄԵԾ ՎԱՃԱՌԱՏՈՒՆԸ
Ի. ԼԻՊՕՐ

Քաղէ Բուայեալի վրաց. Բերա մեծ փողոց 245. երկրորդ յարկ, բիւ 5
ՄԱՆԱՒԱԳԷՍ ԿԻՆԵՐՈՒՆ ԵՒ ԱՑՐԵՐՈՒՆ ՑՏՍՈՒԿ
Զգեստներու, չրջազգեստներու և վերարկուներու
Հիանալի ու ճաշակաւոր արհուզարդեր Բարիզեան առաջնակարգ ձեւերի մը կողմէ

ԱՌԱՋՆԱԿԱՐԳ ՀԻԻՍՈՒԱԾԵՂԵՆՆԵՐ
Այրերու ճիւղ՝ գործատիրոջ ճոկոդութեան տակ. կիներու ճիւղ՝ Բարիզի մասնագիտի մը տնօրինութեան տակ
ԶԱՓԱՒՈՐ ԳԻՆԵՐ
ՄԱՍՆԱՒՈՐ ԵՒ ԱՆԶԱՑ ՍՐՏԱՀՆՈՑ ԳԻՆԵՐՈՒՆ ԵՒ ԱՑՐԵՐՈՒՆ ՀԱՄԱՐ
Մեր մօտերը նայեցէք, այն առեն պիտի համոզուիք։ 10—20

ԼԱ "ԲՐԷՎՈՒԱԵԱՆԹ„
ԿԵԱՆՔԻ ՓՈԽԱԴԱՐՁ ԱՊԱՀՈՎԱԳՐՈՒԹԵԱՆ
ՖՐԱՆՍԱԿԱՆ ԸՆԿԵՐՈՒԹԻՒՆ
ՄԱՀՈՒԱՆ ՊԱՐԱԳԱՅԻՆ ԵՐԱՇԽԱՒՈՐՈՒԹԻՒՆՈՎ
ՀԻՄՆԱԿԱՆ ԿԱՊԻՏԱԼ 1 800 000 ՖՐԱՆՔ

Լիազօրական ձեռնարկութիւն, որ կը գործէ Ֆրանսական կառավարութեան հակակշռին ներքեւ.—Վարիչն է կեանքի փոխադարձ ապահովագրութիւններու ընկերութեանց երաչխաւորութեան և հսկողութեան անանուն ընկերութիւնը

ՈՐ ՈՒՆԻ 3,000,000 ՖՐԱՆՔ ԴՐԱՄԱԳԼՈՒԽ

ԿԵԴՐՈՆԱՑՏԵՂԻ, 3, ՏՕԹԱԼԻ ՓՈՂՈՑ, ԲԱՐԻԶ

Ապահովագիրներ ամէնուն արամադրելի, ամիսը 5 ֆր.ին սկսեալ վճարումով

Գանք որ Ֆրանսի մէջ 1910 Յունիս 15ին դրուած գումար՝
21,000,000 ՖՐԱՆԿԻ ՄՕՏ
Ամէն տեսակ տեղեկութիւններու համար դիմել կ. Պոլսոյ Տնօրէնութեան
ԿԱԼԱԹԱ Տնօրէն
ԹՕՓՃԱՆԻՒ ԲՐ ՓՈՂ. Ք. ՈՒԶՊԱՇԼ
20—36

ԱՊԱՀՈՎՈՒԹԵԱՆ ՍՆՏՈՒԿ
(ԷՄՆԻԿԷ ՍԻՒՆՏՉՈՒՐԸ)
1284 ԻՆ ՀԻՄՆՈՒԱԾ

Օսմ. կառավարութեան երաշխաւորութեան ներքեւ գետին է գործադրած. պանճաճ վարչ բացած է Պոլիս Ձեյսլ Օղլու փողոց, իր սեփական շէնքին մէջ Հետեւեալ պայմաններով դրամ կ'ընդունի եւ փոխառութիւն կ'ընէ։
Դրամ ընդունելու պայմանները.—
Մէկ տարի եւ աւելի պայմանաժամով ասանդ ձգուած դրամներու համար տարին հարիւրին հինգ տոկոս։
Վեց ամսեան պայմանաժամով ձգուած դրամներուն համար տարին հարիւրին 4 տոկոս։
Առանց պայմանաժամի, ընթացիկ հաշուով, այսինքն ուզուած ատեն դրամ առնելու պարագային, տարին հարիւրին 4 տոկոս կը վճարէ։
Առանց պայմանաժամի կ'ընդունի մէկ քառորդ ոսկիէն սկսեալ մինչեւ 500 ոսկի։
Փոխառութեան պայմանները.—
Դրամագիէններու, ոսկի ու արծաթ առարկաներու և արժէթուղթերու փոխարէն տարեկան հարիւրին ութը տոկոսով դրամ փոխ կուտայ։
Ապահովութեան Սնտուկը ապրութեան չափերուն ծառայող հանրօգուտ հաստատութիւն մըն է և իր գործառնութեանց մէջ ժողովրդեան չահերը կը փնտռէ։ Թէ երկրին և թէ ժողովուրդեան չահերուն նպաստաւոր է Ապահովութեան Սնտուկը նախորդելու քան թէ օտար հաստատութեանց հետ գործ ընել։

ՁԱՐԱԿԱՄՆԵՐԻ ՊԱՐՏՈՒԱՒ
Կ. Ս. Մ
ԳՆԵՑԷՔ ՄԻԱՅՆ **ՍՈՒԼԹԱՆԻԷ** ԹՈՒՂԹՈՎ

Սուլթանիէ սիկառի թուղթին քիչ ժամանակուան մէջ գտած բուռն համակրանքը՝ իր օգտակար առաւելութիւններուն գնահատուած ըլլալը կ'ապացուցանէ, որուն համար գործակատիւններս կը յայտնենք։
Ծարգելի հաճարակութիւնը առանց կարեւորութիւն տալու իրեն մը չարամտներու կողմէ Սուլթանիէն վարկաբեկելու համար ի գործ դրուած էժանութիւններուն, դարձեալ քաջալերած է մեզ հանրօգուտ ձեռնարկը, որուն համար մեր չնորհակալութիւնը կը յայտնենք։
Կրկին կը յանձնարարենք Սուլթանիէ սիկարի թուղթը՝ որ հրապարակի վրայ գտնուած թուղթերուն հետ բաղդատութեան չդրուելու առաքինան ընաթը է իր մասնաւոր յատկութիւններով։
Բուն ֆրանսական մաքուր խմոր պատրաստուած ըլլալով, առաջին փորձով իսկ պիտի տեսնուի որ թուղթի հոտ չունի, չմարիր, չի սեւնար, ծխախոտին նիքոթինը կ'օչիացնէ և չնչափողի անհանգստութիւնը կը բուժէ։
Շեղագրիչ անուններէ և փափարիչներէ բնաւ մի' խաբուիք։ Ինչպէս միշտ նորութիւնը առաւելութիւններ կ'ունենայ, Սուլթանիէ թուղթը ևս իր բոլոր նախորդները գերբնտիր է։
Ճիշդ 150 թերթնոց Սուլթանիէ սիկարի թուղթը 10 փարան կը ծախուի, առուփոյ գնողներուն 90 հատ 10 դրչ.ի կը տրուի։ Մանաւոր նուէրներ ալ կը պարունակեն։
Փնտռեցէ՛ք ամէն տեղ։
Կեդրոնատեղին է Մահմուտ փաչա Հանանան խան, Թիւ. 1, Սէֆէնեան Ղօնչէկիւլեան Ընկերութիւն։
Պահեստ սիկառի թուղթ և գաւառներուն համար ճոխ և յարմար տեսակներ կը գտնուին։
Անգամ մը այցելել և կամ փորձիլը կը խնդրուի։ 20 — 16

ԲԱԺԱՆՈՐԴԱԳՐՈՒԹԻՒՆ
ՊԱՏՐԱՍՏՆԵՐԸ

Գալաց համար Բօսթ Լօգալ արկին. 108 դր.
» » » վճեամա. 60 »
Գաւառներու համար արկին. 108 »
» » վճեամակաց 60 »
Արտասահմանի ճմր. տարեկան 35 ֆր.
» » վճեամեակաց 20 »
Թղթատարի ծախքը մեր վրայ. Նուազէի փոփոխման համար 2 դր. ծանօթագրելին ներ անպայման կանխիկ. ծանուցումներն առնելին կը տակարկուին. գրամ ղրկելու ամենադիւրին եւ ապահով միջոցը Մանաւթոյին է։

ՀԻՆԱՕՂՈՒԹԻՒՆ
ՀԱՒԻՒՐԻՆ 20—25
ՆՈՅՈՒԻՆ, ՀԱՆԴԻՍԱԾՈՒԻՆ, ՓՕՓԻՆ, ԱՆԹՐԱՒԻՒՆ, ԵՒ ՎԱՃԱՌԱՏՈՒՆԵՐՈՒՆ Վ. Բ Ա. Ց

ԲԱԶՄԱԹԻՒ ՎԱԿԱՈՒԹԻՒՆՆԵՐ
ՄԻԱՆ ՆԵՐԿԱՅԱՑՈՒՑԻՉՈՒԹԻՒՆ
ՓՈՂՈՑԿՈՑ ՀԱՄԱՐ
ՖՐԱՆՍՈՒԱ ՏԸ ՁԱՌԱ
ՍԻՆ-ՌԻՒԻԷՐ ԽԱՆ Ղ.ԱԼԱԹՈՒԱ. Կ. ՊՈԼԻՍ

Դործակալներ, բլսախիններ կր փնտրուին քաղաքին, արուարձաններուն և գաւառներուն համար։

Ստեփաննոս Գալրիէլեան Տօքտէնեան

ՍԻՆԿԷՐ
ԿԱՑՍ. ՊԱԼԱՍԱՆ ՀԱՑԹԱՑԹԻՉ
THE SINGER MANUFACTURING Cie.

Սինկէրի կարի մեքենաները զուտ անգլ. պողպատէ չինուած ըլլալով, իրենց ամրութեամբ այնքան գնահատուած են, որ ամբարիս ամէն կողմը ասրած-ուած են և բոլոր ընտանիքները, դերձակներն ու կօշկակարները լոկ Սինկէրի մեքենայ սկսած են գործածել։ Սինկէր Ընկերութիւնը ցարդ 490է տուելի պատուոյ վկայական և չգոհացում ստացած է բոլոր ցուցահանդէսներէն։
Մահմետիւլիր բովանդակ Թուրքիոյ մէջ։
Սինկէրի մեքենաները կը ծախուին միմիայն Սինկէր Ընկերութեան վաճառատուներուն մէջ։

Բերա) 1. Մեծ փողոց, Պօն Մարչէի դիմաց, Թիւ. 343 է 343 կրկին։
) 2. » » Կալաթա Սէբայի դիմաց։
Կալաթա) 1. Սինկէր խան Թիւնէլի առեւ։
) 2. Թրամվայի կայարանին դիմաց։
Գալաթա) 1. Սուլթան Համամ Թիւ 2։
) 2. Սուլթան Գալաթիա, Թրամվայի կայարանին դիմաց Թիւ 13
Սկիւտար) Ջարչը Գոլը, Թիւ 120։

Դասերը և նորոգութիւնները ձրի։ Սինկէր Ընկերութեան կեդր. վարչատեղին կը գտնուի Բերա, Մեծ փողոց, Թիւ 343 է 343 կրկին, Սարգիս պէյ Տիւզ Մշեան առանը։ 79

ԻՒՆԻՕՆ
ՀԱՒ ՍՏԱՏԵԱԼ Ի ԲԱՐԻԶ 1828—1829

1828 L'UNION DE PARIS

ԿԵԴՐՈՆԱՏԵՂԻ Ի ՕԱՐԻԶ 9, ԲԼԱՍ ՎԱՆՆՈՄ, 9

ԱՊԱՀՈՎԱԳՐԱԿԱՆ ԸՆԿԵՐՈՒԹԻՒՆ
ՓՐԱՆՍԱԿԱՆ ԿԱՊԻՏԱԼ 329 Միլիոն Ֆրանք
1906ին գանձուած ապահովագրի 30 » »
Մինչեւ 1906ի վերջը հատուցեալ գումար 480 » »

Ինչպէս այս թուանշաններէն կ'երեւի, Ընկերութեան դրամագլուխն ու պահեստի գումարն է 329 ՄԻԼԻՈՆ ՖՐԱՆՔ որ հսկայ երաշխաւորութիւն մը կ'ըլլայ հինաւոր ապահովագրութեան մը համար։

Աբեւելքի համար մասնաւոր գեղչեալ սակագնոյց. Նպաստաւոր պայմաններ՝ անհամեմատ կերպով աւելի ԴԵՐԱԶՈՒՆ քան ամ է ե Ընկերութեան պայմանները։ Ապահովագրութեան ամէն ձեւերը ամէնէն աման գիներով, օրինակի համար՝ ԱՊԱՀՈՎԱԳՐՈՒԹԻՒՆ Ի ԴԷՊ ՄԱՀՈՒ, ՔԱՌՆ, ԴՐԱՄՕԺԻՏՔ, եւն. եւն.։

Ընդհանուր Դրամատունն է ՕՍՄԱՆԵԱՆ ԿԱՑՍԵՐԱԿԱՆ ՓԱՆՏԱՆ
Թղթերոյ և Արեւելքի Լրագ. Տնօրէնութիւն
Ընդհ. Տնօրէն ՍԻՄՈՆ ԳԱՑԻԷՐԼԵԱՆ
Գիր ՄԻՀՐԱՆ ՏԻՐ-ՆԵՐՍԷՍԵԱՆ

Գոլիա, Սուլթան-Համամ, Թաթիրքեօ Օղլու Բաղաժ։
Դերձակելութիւնը Թուրքիոյ գլխաւոր քաղաքց մէջ։

ՇՈՓԵՆԱՀԱՑԻՆ ԸՆԿԵՐՈՒԹԻՒՆ
Աւստրեամերիկեան
(Cie. de navigation Austro-Americana)
ԱՆԴՐԱՏԱՆՏԵԱՆ 45 ՇՈՓԵՆԱԻ

Կանոնաւոր մեկնում ամէն հինգշաբթի օր։ Մանաւոր դիրուքիններ կ'ընծայուին հայ համբորդներուն։ Շոգենաւերը հրկին պատսակ ունին։ Մենուները ներաճեալ է։ Նկեզարեան օգտակարամբ և լոյս։ Մարքնիի դրութեամբ անվնաս հեռաձիր։ Բժիշկ և դեղ ձրի։

Աւելի մանրամասն տեղեկութեանց համար դիմել գլխաւոր գործակալութեան։
Ղալաթիա, Շնորհալի իսկէլէի փողոց, Լոյտ Օթրիչիէն գործակալութեան նախկին չէնքին դիմաց և Աւրպական խանին վերեւ Թիւ 24։ Ընդհ. գործակալ
ԹԼՕՏՕՐ ՔՈՒՐՄՈՒԶԻ

ԲԱՆՔ ՏԷ ՍԱԼՕՆԻՔ
BANQUE DE SALONIQUE
ԴՐԱՄԱԳԼՈՒԽ 10.000.000 Ֆր.
ՎՃԱՐ. ԴՐԱՄԱԳԼՈՒԽ 8 Մարս 1906ին 8.000.000 Ֆր.
ՊԱՀԵՍՏԻ ԴՐԱՄԱԳԼՈՒԽ 8 Մարս 1906ին 3.700.000 Ֆր.
ԿԵԴՐՈՆ և ՆԵՐԱՅՆԻԿ ԹԱՆԿԱՏԱՐԵՐ
Գալաթա, Ս. Գէորգ (Ղալաթիա և Գոլ) Մեհմետչար, Սկիւտար Ներայնի

ԲԱՆՔ ՏԷ ՍԱԼՕՆԻՔ թանկով կը ընտրէ և. Պոլսոյ, Նպաստական Թուրքիոյ ու Արեւելքի և ընդհանրապէս Ներայնի Նման մեծ ատեր քաղաքներուն վրայ գործակատներ։ Ընդհանուր փոխանակագիրներ կը կտրէ Ամերիկայի կարեւոր քաղաքներուն վրայ։ Ընդհանուր Թղթոց վրայ փոխառութիւններ կ'ընէ Ամերիկայի կարեւոր ձեռնարկներ կը կատարէ Եւրոպական քաղաքներուն վրայ։ Ընդհանուր Թղթոց վրայ փոխառութիւններ կ'ընէ և. Պոլսոյ, Նպաստ