27ոդ. ՏԱՐԻ ԹԻՒ 7387 10 ՕԳՈՍՏՈՍ 1910 ԵՐԵՔՇԱԲԹԻ

23 Août 1910 27me année N. 7387

ՏԷՐ ԵՒ ՃՇՄԱՐԻՒՆ
ԳԱՐԵԳԻՆ ՊՕՅԱՃԵԱՆ

Գրութիւնք ես չեն տրուիր

ԺԱՄԱԴՐՈՒԹԵԱՆ ՊԱՅՄԱՆՆԵՐը ԱԽՄԱԿ ԴՐԴ ԷՋ

Կ. ՊՈԼԻՍ, ԳԱԼԱԹԻԱ

10 PARAS

ارمنیجه یومی و سیاسی غزته
صاحب امتیازی قره‌کین بویاجیان
درعلیه غلطه

AREVELK
JOURNAL ARMÉNIE
Directeur Propriétaire
Karekin Boyadjian
Cons/ple Galata

Արեւելք

ԱԶԳԱՅԻՆ ՕՐԱԹԵՐԹԸ

ԱՅՍՕՐՈՒԻՑ ԿԱՐԴԱՑԷՔ ՄԵՐ ՆՈՐ ԹԵՐԹՕՆԸ

Որ մեծ գղդուին յառաջ պիտի բերէ գրական հրապարակին վրայ

ԸՆՏԱՆԻՔ, ՊԱՏԻՒ, ԲԱՐՈՅԱԿԱՆ

Պոլսական կեանքէ քաղուած ոյուն մէջ պիտի երեւան հայ ընտանիքը, իրենց իսկական գոյնով։ Մեծատուններու ընտանեկան ներքին կեանքը, ճոխ ու չաղղուն արտաքինին տակ ամբողջ ապականութեամբը եւ վերջապէս յանուն ԸՆՏԱՆԻՔԻ, ՊԱՏՒԻՒ եւ ԲԱՐՈՅԱԿԱՆԻ գործուած նախճիրները։ Պոլսահայ բարձր դասը երբեք այնքան հզօր եւ անաչառ կերպով նկարագրուած չէ, որքան այս եզական գործին մէջ։

Վէպին նիւթը իրական է բոլորովին։ Այս գրական, երգիծական և միանգամայն յուզումնալից վէպը ապահովաբար գլուխ գործոցն է

ԵՐՈՒԱՆԴ ՕՏԵԱՆԻ

այս վիպասանութեան հեղինակին, որ արդէն ծանօթ է հայ գրական աշխարհին իր բազմաթիւ երգիծական և վիպական գրուածքներով։

ԸՆՏԱՆԻՔ, ՊԱՏԻՒ, ԲԱՐՈՅԱԿԱՆԸ վսասահ ենք որ յարաճուն հետաքրքրութեամբ մը պիտի լափուի ԱՐԵՒԻՒԼՔԻ բոլոր ընթերցողներուն կողմէ։

Ջմռնանք ըսելու որ այս վէպը ԵՐՈՒԱՆԴ ՕՏԵԱՆԻ ԱՆՏԻՊ գործերէն մէկն է եւ երբեք չէ հրատարակուած ուրիշ տեղ։

Արտատպումը բացարձակապէս արգիլուած է

ԱԶԳԱՅԻՆ ԵՒ ՄԱՍՆԱՒՈՐ ՎԱՐԺԱՐԱՆՆԵՐԸ

Ազգային կամ թաղային վարժարաններուն հետզհետէ ստացած անկերպարան և չիմի վիճակէն երթալով կ'օգտուին մասնաւոր կամ անհատական վարժարանները, թէ նոր ի նորոյ ծնունդ առնելով և թէ եղածներն օր քան զօր աւելի աշակերտուհի քաշելով Ազգ. վարժարաններէն։

Իրաց արդի երեւոյթը նկատի առնելով շատ հեռու չհամարուիր այն օրը, երբ կամ բոլորովին պիտի պարպուին թաղային վարժարանները և կամ ամենայետին աղքատները տղայ պիտի ձգեն անոնց մէջ։ Ըստ որում մասնաւոր կամ անհատական վարժարանները պարտաւոր չեն զգալ ինքզինքնին ձրի աշակերտներ ընդունելու, քանի որ հասոյթի ուրիշ աղբիւր չունին բացի աշակերտական թոշակներէն, և իրենց հիմնադիրները այդ հաստատութիւնները բարեգործութեան համար չէ որ բացած են։

Կը հետեւի ուրեմն թէ ազգին մտաւորական դասակարգը հետզհետէ մեծ անհատասարութիւններ պիտի ունենայ, բարեկեցիկ մասի տղաքը աւելի բարձր կրթութիւն մը պիտի ունենան, իսկ աղքատիկ մասինը պիտի մնայ ինչպէս նիւթապէս նոյնպէս և իմացականապէս աղքատ վիճակի մէջ։ Ասոր արդիւնքը ժողովուրդը աւելի չերեսաւորել և դասակարգերու բաժնել տարբեր բան չըլար, և այդ բանն ալ արդի հասարութեան և ժողովրդավարութեան սկզբունքներուն ու ոգիին բոլորովին հակառակ բան մրն է։ Մինչդեռ կրթութեան և դաստիարակութեան միջոցաւ է որ այդ սկզբունքները և ոգին կրնային ընդհանրանալ տարածուիլ և արմատ բռնել ամէն խաւերու մէջ, այժմ կրթութեան ու դաստիարակութեան անհաւասար բաշխումն է դժբաղդաբար որ աեղի կ'ունենայ, պարագայ մը՝ որ պէտք է ամենուն ուշադրութիւնը գրաւէ։

Բայց ազատ մրցման ներկայ ժամանակիս մէջ անհրաժեշտ հարկի մը ծնունդ են նաեւ մասնաւոր կամ անհատական վարժարանները՝ որոնք դեռ շատ պիտի աւելնան արդի պայմաններուն նայելով, և որոնք եթէ կերպով մը վերասեն ազգային կամ թաղային վարժարաններուն. ուրիշ կերպով մեծ ծառայութիւն կը մատուցանեն ազգային ընդհանուր կրթութեան և դաստիարակութեան գործին, վստահ։

1. Դիզիւռ կ'ուտան ազգային կամ թաղային վարժարաններուն իրենց հետ մրցելու և բարեկարգուելու,

2. Իրենց կրճատած և դաստիարակած աշակերտները ազգին զաւակներ են որ ետքն ալ ազգին ծառայելու համար կրնան ազնիւ գործիչներ ըլլալ։

Ասոնք ալ իրենց կարգին ազգին ծառայութիւն մը կ'ընեն, ուրեմն ամէն կողմանէ ալ ազգին օգտակար են։

Ուրեմն ազգային կամ թաղային վարժարանները իրենց ներկայ կազմակերպութեամբ ալ պարտականութիւնն է անտարբեր չմնալ, միշտ ազնիւ ոգւով տոգորուիլ և իրենց ներկայ ձեռնհասութիւնը ու կարողութիւնը անվախճան ըլլալ։ Եւ արդէն այդպէս եղողներն են որ ետքն աշակերտներ ունենալէ զատ նիւթական և բարոյական մեծ օգուտներ ալ կը քաղեն։

Այս երեւակ տեսակէտով կարեւոր դեր մը ունին կատարելու մեր մէջ մասնաւոր վարժարանները, երբ մանաւանդ անոնց հիմնադիրներուն ձեռնհասութիւնը ու կարողութիւնը անվախճան ըլլայ։ Եւ արդէն այդպէս եղողներն են որ ետքն աշակերտներ ունենալէ զատ նիւթական և բարոյական մեծ օգուտներ ալ կը քաղեն։

Բնական է թէ կրթական նախարարութիւնը իր կողմէն չատ գոհ մնայ այդպիսի մասնաւոր վարժարաններու գոյութենէն, քանի որ իրմէ կարտօնուին և կը հսկուին, այսինքն ուղղակի իրեն հսկողութեան ներքին կը հաւարուին, մինչ ազգայինն կամ թաղայինն վարժարանները դեռ այդ կացութեանը չենթարկուեցան հակառակ կառավարութեան այդ մտքով ըրած չարքերուն։ Մտոր հասկցած չատ գիւրահասկնալի է թէ ինչ պատճառով կրթական նախարարութեան կողմէ մրցանակի այնքան ճոխ նուէրներ կը տրուին մասնաւոր վարժարաններու աշակերտներուն, որոնց վարժարաններու աշակերտութեան կարեւոր գործօններէն մին ալ ասոնց նուէրներն են։ Ասոնց աշակերտները որ անպատճառ օտար հաստատութեանց պիտի դիմէին իրենց տղոց տալու կրթութիւն մը ու լեզուներու և գիտութիւններու հմտութիւն մը որ չեն հաւատար թէ ազգային վարժարաններու մէջ հնար ըլլար ձեռք բերել

ԳՎՈՒՄ ՂԱՐԻՔԻՆ ՆՈՒՅՆ

ԳՂՋՈՒՄ ՀԱՅԿԱԿԱՆ ՀԱՄԱՅՆՔՆԵՐԻ ՄԱՍԻՆ

ԳՂՋԱՑԻ ՀԱՅԵՐԸ ԵՎ ՆՐԱՆՑ ՀԱՐԿԱՎՈՐ ԴԵՐԸ

Ինչպես հայտնի է, Գղջան գտնվում է Ղարսի նահանգի հարավային մասում, Ալաշկերտ գետի ձախ ափին, Ղարսից 120 վերստ հեռավորության վրա։ Գղջայի հայ բնակչությունը հին ժամանակներից է եկել այդ տեղերը։ Ըստ ավանդության, նրանք այդ տեղերում են հաստատվել Ներսես Մեծ Հայոց կաթողիկոսի ժամանակ։ Գղջայի հայերը մինչև 1828 թվականը ապրել են Թուրքիայի տիրապետության տակ։ Ռուսական զորքերի կողմից Կարսի գրավումից հետո Գղջայի հայերը ևս ազատագրվեցին թուրքական լծից։ Գղջայի հայերը ունեցել են իրենց սեփական եկեղեցին, որ կոչվում էր Սուրբ Աստվածածին։ Եկեղեցին կառուցված է եղել 1786 թվականին։ Գղջայի հայերը ունեցել են նաև իրենց դպրոցը։ Հիմնվել է 1868 թվականին։ Դպրոցում սովորել են 31,600 ռուբլի արժողությամբ։ Դպրոցի շենքը կառուցված է եղել 1886 թվականին։ Դպրոցի շենքը ունեցել է 3 դասարան։ Դպրոցում սովորել են 78 աշակերտներ։ Դպրոցի վարիչն է եղել Ստեփան Ս. Ստեփանյանը։ Դպրոցում դասավանդել են 3 ուսուցիչներ։ Դպրոցի վարիչը ստանում է եղել 70 ռուբլի ամսական, իսկ ուսուցիչները՝ 60 ռուբլի։ Դպրոցի ուսուցիչները ամեն տարի ստանում են 15 ռուբլի, որ տրվում է Ղարսի նահանգային վարչության կողմից։ Գղջայի հայերը ունեցել են նաև գրադարան։ Գրադարանում եղել են 1500 գրքեր։ Գղջայի հայերը ունեցել են նաև հիվանդանոց։ Հիվանդանոցում եղել են 5 մահճակալներ։ Հիվանդանոցի շենքը կառուցված է եղել 1886 թվականին։ Հիվանդանոցի շենքը ունեցել է 3 սենյակ։ Հիվանդանոցում հիվանդները ստացել են անվճար դեղորայք։ Հիվանդանոցում հիվանդները ստացել են նաև անվճար սնունդ։ Հիվանդանոցում հիվանդները ստացել են նաև անվճար հագուստ։ Հիվանդանոցում հիվանդները ստացել են նաև անվճար անկողին։ Հիվանդանոցում հիվանդները ստացել են նաև անվճար բուժօգնություն։ Հիվանդանոցում հիվանդները ստացել են նաև անվճար դեղորայք։ Հիվանդանոցում հիվանդները ստացել են նաև անվճար սնունդ։ Հիվանդանոցում հիվանդները ստացել են նաև անվճար հագուստ։ Հիվանդանոցում հիվանդները ստացել են նաև անվճար անկողին։ Հիվանդանոցում հիվանդները ստացել են նաև անվճար բուժօգնություն։

Գղջայի հայերը ունեցել են նաև իրենց սեփական գերեզմանատունը։ Գերեզմանատունը գտնվում է եղել գյուղի հարավային մասում։ Գերեզմանատունը ունեցել է 1 դարպաս։ Գերեզմանատունը ունեցել է 1 եկեղեցի։ Գերեզմանատունը ունեցել է 1 գերեզմանատան պահակ։ Գերեզմանատունը ունեցել է 1 գերեզմանատան գրասենյակ։ Գերեզմանատունը ունեցել է 1 գերեզմանատան պահեստ։ Գերեզմանատունը ունեցել է 1 գերեզմանատան զուգարան։ Գերեզմանատունը ունեցել է 1 գերեզմանատան լուսավորություն։ Գերեզմանատունը ունեցել է 1 գերեզմանատան ջրմուղ։ Գերեզմանատունը ունեցել է 1 գերեզմանատան հեռախոս։ Գերեզմանատունը ունեցել է 1 գերեզմանատան փոստ։ Գերեզմանատունը ունեցել է 1 գերեզմանատան հեռագրատուն։ Գերեզմանատունը ունեցել է 1 գերեզմանատան բանկ։ Գերեզմանատունը ունեցել է 1 գերեզմանատան դեղատուն։ Գերեզմանատունը ունեցել է 1 գերեզմանատան խանութ։ Գերեզմանատունը ունեցել է 1 գերեզմանատան սրճարան։ Գերեզմանատունը ունեցել է 1 գերեզմանատան ռեստորան։ Գերեզմանատունը ունեցել է 1 գերեզմանատան հյուրանոց։ Գերեզմանատունը ունեցել է 1 գերեզմանատան կայարան։ Գերեզմանատունը ունեցել է 1 գերեզմանատան օդանավակայան։ Գերեզմանատունը ունեցել է 1 գերեզմանատան նավահանգիստ։ Գերեզմանատունը ունեցել է 1 գերեզմանատան երկաթուղային կայարան։ Գերեզմանատունը ունեցել է 1 գերեզմանատան ավտոբուսային կայարան։ Գերեզմանատունը ունեցել է 1 գերեզմանատան տաքսու կայանատեղի։ Գերեզմանատունը ունեցել է 1 գերեզմանատան ավտոտնակ։ Գերեզմանատունը ունեցել է 1 գերեզմանատան ավտոլվացման կետ։ Գերեզմանատունը ունեցել է 1 գերեզմանատան ավտոսպասարկման կետ։ Գերեզմանատունը ունեցել է 1 գերեզմանատան ավտոլվացման կետ։ Գերեզմանատունը ունեցել է 1 գերեզմանատան ավտոսպասարկման կետ։

Գղջայի հայերը ունեցել են նաև իրենց սեփական գերեզմանատունը։ Գերեզմանատունը գտնվում է եղել գյուղի հարավային մասում։ Գերեզմանատունը ունեցել է 1 դարպաս։ Գերեզմանատունը ունեցել է 1 եկեղեցի։ Գերեզմանատունը ունեցել է 1 գերեզմանատան պահակ։ Գերեզմանատունը ունեցել է 1 գերեզմանատան գրասենյակ։ Գերեզմանատունը ունեցել է 1 գերեզմանատան պահեստ։ Գերեզմանատունը ունեցել է 1 գերեզմանատան զուգարան։ Գերեզմանատունը ունեցել է 1 գերեզմանատան լուսավորություն։ Գերեզմանատունը ունեցել է 1 գերեզմանատան ջրմուղ։ Գերեզմանատունը ունեցել է 1 գերեզմանատան հեռախոս։ Գերեզմանատունը ունեցել է 1 գերեզմանատան փոստ։ Գերեզմանատունը ունեցել է 1 գերեզմանատան հեռագրատուն։ Գերեզմանատունը ունեցել է 1 գերեզմանատան բանկ։ Գերեզմանատունը ունեցել է 1 գերեզմանատան դեղատուն։ Գերեզմանատունը ունեցել է 1 գերեզմանատան խանութ։ Գերեզմանատունը ունեցել է 1 գերեզմանատան սրճարան։ Գերեզմանատունը ունեցել է 1 գերեզմանատան ռեստորան։ Գերեզմանատունը ունեցել է 1 գերեզմանատան հյուրանոց։ Գերեզմանատունը ունեցել է 1 գերեզմանատան կայարան։ Գերեզմանատունը ունեցել է 1 գերեզմանատան օդանավակայան։ Գերեզմանատունը ունեցել է 1 գերեզմանատան նավահանգիստ։ Գերեզմանատունը ունեցել է 1 գերեզմանատան երկաթուղային կայարան։ Գերեզմանատունը ունեցել է 1 գերեզմանատան ավտոբուսային կայարան։ Գերեզմանատունը ունեցել է 1 գերեզմանատան տաքսու կայանատեղի։ Գերեզմանատունը ունեցել է 1 գերեզմանատան ավտոտնակ

ՀԱՅԿԱԿԱՆ ՍՈՎԵՏԱԿԱՆ ՀԱՆՐԱՊԵՏՈՒԹԻՒՆ

ԽՈՐՀՐԴԱՅԻՆ ՀԱՆՐԱՊԵՏՈՒԹԻՒՆ

ՀԱՅԿԱԿԱՆ ՍՈՎԵՏԱԿԱՆ ՀԱՆՐԱՊԵՏՈՒԹԵԱՆ ԿԱՌԱՎԱՐՈՒԹԵԱՆ ԵՒ ՀԱՅԿԱԿԱՆ ՍՈՎԵՏԱԿԱՆ ՀԱՆՐԱՊԵՏՈՒԹԵԱՆ ՀԱՆՐԱՅԻՆ ԺՈՂՈՎՐԴԱՅԻՆ ՆԿԱՐԱԳԻՐ

ՀՐԱՏԱՐԱԿՈՒԹԻՒՆ

ՀԱՅԿԱԿԱՆ ՍՈՎԵՏԱԿԱՆ ՀԱՆՐԱՊԵՏՈՒԹԵԱՆ ԿԱՌԱՎԱՐՈՒԹԵԱՆ ԵՒ ՀԱՅԿԱԿԱՆ ՍՈՎԵՏԱԿԱՆ ՀԱՆՐԱՊԵՏՈՒԹԵԱՆ ՀԱՆՐԱՅԻՆ ԺՈՂՈՎՐԴԱՅԻՆ ՆԿԱՐԱԳԻՐ

ՀՐԱՏԱՐԱԿՈՒԹԻՒՆ

ՀԱՅԿԱԿԱՆ ՍՈՎԵՏԱԿԱՆ ՀԱՆՐԱՊԵՏՈՒԹԵԱՆ ԿԱՌԱՎԱՐՈՒԹԵԱՆ ԵՒ ՀԱՅԿԱԿԱՆ ՍՈՎԵՏԱԿԱՆ ՀԱՆՐԱՊԵՏՈՒԹԵԱՆ ՀԱՆՐԱՅԻՆ ԺՈՂՈՎՐԴԱՅԻՆ ՆԿԱՐԱԳԻՐ

ՀՐԱՏԱՐԱԿՈՒԹԻՒՆ

ՀԱՅԿԱԿԱՆ ՍՈՎԵՏԱԿԱՆ ՀԱՆՐԱՊԵՏՈՒԹԵԱՆ ԿԱՌԱՎԱՐՈՒԹԵԱՆ ԵՒ ՀԱՅԿԱԿԱՆ ՍՈՎԵՏԱԿԱՆ ՀԱՆՐԱՊԵՏՈՒԹԵԱՆ ՀԱՆՐԱՅԻՆ ԺՈՂՈՎՐԴԱՅԻՆ ՆԿԱՐԱԳԻՐ

ՀՐԱՏԱՐԱԿՈՒԹԻՒՆ

ՀԱՅԿԱԿԱՆ ՍՈՎԵՏԱԿԱՆ ՀԱՆՐԱՊԵՏՈՒԹԵԱՆ ԿԱՌԱՎԱՐՈՒԹԵԱՆ ԵՒ ՀԱՅԿԱԿԱՆ ՍՈՎԵՏԱԿԱՆ ՀԱՆՐԱՊԵՏՈՒԹԵԱՆ ՀԱՆՐԱՅԻՆ ԺՈՂՈՎՐԴԱՅԻՆ ՆԿԱՐԱԳԻՐ

ՀՐԱՏԱՐԱԿՈՒԹԻՒՆ

ՀԱՅԿԱԿԱՆ ՍՈՎԵՏԱԿԱՆ ՀԱՆՐԱՊԵՏՈՒԹԵԱՆ ԿԱՌԱՎԱՐՈՒԹԵԱՆ ԵՒ ՀԱՅԿԱԿԱՆ ՍՈՎԵՏԱԿԱՆ ՀԱՆՐԱՊԵՏՈՒԹԵԱՆ ՀԱՆՐԱՅԻՆ ԺՈՂՈՎՐԴԱՅԻՆ ՆԿԱՐԱԳԻՐ

ՀՐԱՏԱՐԱԿՈՒԹԻՒՆ

ՆՉՊԷՍ ՓԱՅԼԱԿԸ
ԿԸ ՄԱՔՐԷ ՕԴԸ
ՆՈՅՆՊԷՍ
ԵԼԵՔՏՐԱԿԱՆՈՒԹԻՒՆԸ
ԿԸ ՄԱՔՐԷ ԱՐԻՒՆԸ

ՄԻԱՒ
ՆԵՐԿԱՅԱՑՈՒՑԻՉ ԵՒ
ԱՐՏՕՀՆԱԿԻՉ
ՖՐԱՆՍՈՒԱ ՏԸ ՉԱՌԱ
Գալաթիա, Սեծ Բիւր խան
Թիւ 25—26

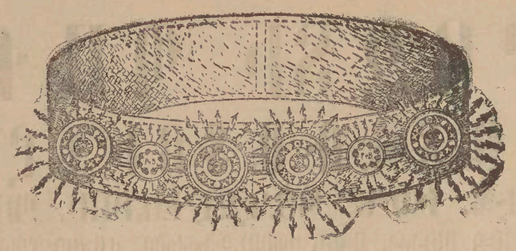

ԵԼԵՔՏՐԱԲԺՇԿԱԿԱՆ ԳՕՏԻ

ԵԹԷ ԿՈՒԶԷՔ ՄԱՔՈՒՐ ԱՐԻՒՆ,
ԱՌՈՂՋՈՒԹԻՒՆ ԵՒ ԿՈՐՈՎ ՈՒՆԵՆԱԼ
ԿՐԵՑԷՔ
ԵԼԵՔՏՐԱԲԺՇԿԱԿԱՆ ԳՕՏԻ
ԱՐ ԿԱՏԱՐԵԼԱԳՈՐԾՈՒԱԾ Է ՏՈՒԳԱ· ԲԺՇԿԱՐՏԱՀՆԻ
ԵԼԵՔՏՐԱԿԱՆ ՄԱՐՏԿՈՑՆԵՐՈՒ ԳՈՐԾԱԾՈՒԹԵՄԲ

ՓՈՐՁԵՑԷՔ
ԲՆՈՒԹԵԱՆ
ԴԱՐՄԱՆՆԵՐԸ

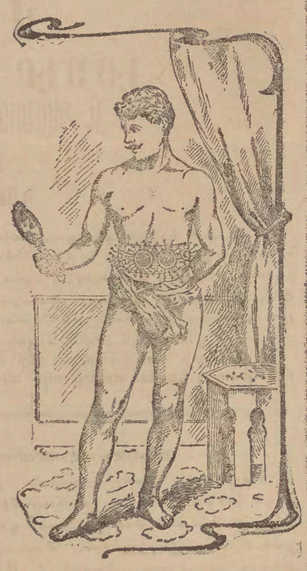

Ամենէն ապահով, լաւագոյն եւ ամենաազդու դարմանն է հետեւեալ հիւանդութիւնները բուժելու համար, որոնք արեան անմաքրութենէն առաջ կուգան.—Գլխացաւ, յօդացաւ, յօդատապ յօդերու այտուց, ջղացաւութիւն, խոցոտուք, սիրտի պոռոտ, տկարութիւն, անկարողութիւն, ջղային տկարութիւն, կիներու հիւանդութիւններ, ստամոքսի տկարութիւն, ջլախտ, աւազախտ, լեչղոլեթեան կղուտ, նիհարութիւն, կիներու տկարացումը եւայլն։

ԵԼԵՔՏՐԱԲԺՇԿԱԿԱՆ ԳՕՏԻՆ գինն է ֆրանք 40՝ թիւ 1, ֆրանք 50, թիւ 2, ֆ. մ՚ք 75՝ թիւ 3։ կը ծախուի ֆարմասի ֆրանսեզ, Ս. Ռըզոլւլ, սիրէ Բուժէլի, Բերա։

ԼԱՕ ԿԱՐ

Էմա ընկերութիւն իշխողական ապահովագրական բնկ.
ՊՆԳԻԱԿԱՆ ԱՊԱՀՈՎԱԳՐԱԿԱՆ ԸՆԿ.
ԸՆԴԴԷՄ ՀՐԴԵՒԻ

Ընկերութեան կեդրոնատեղին. 4 ՍԷՑ Բոլս Զրիչեաrs Լընտրը

Դրամագլուխ	Անգլ. ոսկի	350,000
Պահեստի դրամ.	» »	122,781
Տարեկան հասոյթ.	» »	367,876

ԸՆԿԵՐՈՒԹԵԱՆ ԹՈՒՐՔԻՈՅ ԴՐԱՄԱՏՈՒՆԸ
օսմանեան կայսերական պաճճա
Կալաթա-Պոլիս

Ընկերութիւնը Թուրքիոյ մէջ ապահովագրական մ՚և է սէնթքաքի յարած չըլլալով, բացարիկ դիրքի մէջ է և կրնայ ամէն վտանգ ապահովագրել. հետեւաբար չէնքերու, կարասիներու և ապրանքներու վրայ հրդեհի դէմ ապահովագրութիւններու զանազան սէնթքաններու գրնկերն ԶԳԱԼԱՊԻՆ ԱԺԱՆ ԴԻՆԵՐՈՎ կ՚ապահովագրէ։ Վնասներու վճարումը տեղի կունենայ ՏԵՂԻՈՅՆ ՎՐԱՑ ամենամեծ առատաձեռնութեամբ և արագութեամբ։

ՃՕՐՉ ՉԻՋՆԸԼ ԷՆՏ ՍԸՆՆ ՔՕ. ԼՄԹՏ.
ԹՈՒՐՔԻՈՅ ԵՒ ՅՈՒՆԱՍՏԱՆԻ ՀԱՄԱՐ ԸՆԴՀ· ՏՆՕՐԷՆՔ
ԿՕԼԱՏԹՍ ՍՏԱՆԼԷՅ ԽՆՁ ԹԻՒ 12-16 Կ·ՊՈԼԻՍ

ԱՊԱՀՈՎՈՒԹԵԱՆ ՍՆՏՈՒԿ

(ԻՄՊԷՐԻՈՒՄ ՍՏԱՆՁԱՐԴԸ)
1284 ԻՆ ՀԻՄՆՈՒԱԾ

Օսմ. կառավարութեան երաշխաւորութեան ներքեւ կը գտնուի եւ երկրագործ. պանճաք վարկ բացած է Պոլիս Ձիւալ Օղլու փողոց, իր սեփական շէնքին մէջ։

Հետեւեալ պայմաններով դրամ կ՚ընդունի եւ փոխատուութիւն կ՚ընէ։

Դրամ ընդունելու պայմանները.—

Մէկ տարի եւ աւելի պայմանաժամով աւանդ ձգուած դրամներու համար տարին հարիւրին հինգ տոկոս։

Վեց ամսուան պայմանաժամով ձգուած դրամներուն համար տարին հարիւրին 4 տոկոս։

Առանց պայմանաժամի, ընթացիկ հաշուով, այսինքն ուզուած տեսն դրամը առնելու պարագային, տարին հարիւրին 3 տոկոս կը վճարէ։

Առանց պայմանաժամի կ՚ընդունի մէկ քսաւորդ ոսկիէն սկսեալ մինչեւ 500 ոսկի։

Փոխատուութեան պայմանները.—

Դահարեղէններու, ոսկի ու արծաթ առարկաներու եւ արժէքաւոր փոխարէն տարեկան հարիւրին ութը տոկոսով դրամ փոխ կուտայ։

Ապահովութեան Սնտուկը տէրութեան չափերուն ծառայող հանրօգուտ հաստատութիւն մըն է և իր գործառնութեանց մէջ ժողովրդեան չափերը կը փնտռէ։ Թէ երկրին և թէ ժողովուրդեան չափերուն նպաստաւոր է Ապահովութեան Սնտուկը հաստատել քան թէ օտար հաստատութեանց հետ գործ ընել։

ՊԱՆՔ ՏԸ ՍԱԼՕՆԻՔ
BANQUE DE SALONIQUE
ԴՐԱՄԱԳԼՈՒԽ 10,000,000 ֆր.
ՎՃՌ. ԴՐԱՄԱԳԼՈՒԽ 8 Մարտ 1906ԻՆ 8,000,000 ֆր.
ԱՂԱՅՈՒԹԻ ԴՐԱՄԱԳԼՈՒԽ 8 Մարտ 1906ԻՆ 2,700,000 ֆր.
ՆԵՐԿԱՅՆ Է ՍԵԼԱՆԻԿ
ՄԱՍՆԱՒՈՐՈՒԹԻՒՆՔ
Գործակատար, Ն. Գալիա (Գալաթիա և Գրքի), Մշակարար, Պերա եւ Ընկեր.
ՊԱՆՔ ՏԸ ՄԱԼՕՆԻՔ ընծայած կը տարածէ ի. Տպաւ., Ներքսական Բանքին Աքով և Ներքսական գործակատարները, Ինչպէս նաեւ միւս բոլոր բանկերուն վրայ գրաւուած ֆրանսական գործակատարները։ Ձեռք բերած հաշիւները կը քաշուին։ Աբծաթեղէն մետր վրայ ֆրանսական գործակատարները կ՚ընեն։ Ներկայացման պարագային ընդունելի կը քաշուին։ Ներկայացման պարագային ընդունելի կը քաշուին։ Ներկայացման պարագային ընդունելի կը քաշուին։ Աճուրդներ կ՚ընդունի և ամէն գործառնութիւններ կը կատարէ ի. Տպաւ., Ներքսական Բանքին Աքով և Ներքսական գործակատարները։ Ձեռք բերած հաշիւները կը քաշուին։ Աբծաթեղէն մետր վրայ ֆրանսական գործակատարները։ Ձեռք բերած հաշիւները