№ 122 ՈՒՐԲԱԹ 6 ՅՈՒՆԻՍԻ 1914 ՔԱՌԱՍՈՒՆԵՐԵՔԵՐՈՐԴ ՏԱՐԻ ՈՒՐԲԱԹ 6 ՅՈՒՆԻՍԻ № 122

ՄՇԱԿ

ՀԻՄՆԱԴԻՐ ԳՐԻԳՈՐ ԱՐՇԱՐՈՒՆԻ

Տարեկան գինը 10 րուբլի. կէս տարիանը և 7 ամսվանը 6 րուբլի. ամսականն 85 կոպ.
Առանձին համարները ԱՄԵՆ ՏԵՂ, 5 ԿՈՊ.
Թիֆլիսում գրվում են խմբագրատանը.
Մեր հասցէն՝ Тифлисъ, редакція «Мшакъ» Сергіевская ул. № 5.
Tiflis, Rédaction „Mschak“
Խմբագրատան տէլէֆօն № 2—53.

Խմբագրութիւնը բաց է առաւօտեան 10—2 (բացի կիրակի և տօն օրերից)
Բայտարարութիւն ընդունվում է ամեն լեզուվ
Բայտարարութիւնների համար վճարում են իւրաքանչիւր տողատեղին 20—10 կոպ.
Տպարանի տէլէֆօն № 67.

Ներկայ յունիսի 8-ից
„ՄՇԱԿԻ“ ԽՄԲԱԳՐԱՏՈՒՆԸ ԵՒ ԳՐԱՍԵՆԵԱԿԸ ՓՈԽԱԴՐՎՈՒՄ ԵՆ ՆՈՐ ԲՆԱԿԱՐԱՆ—Соломоновская փ., № 21, տ. Հէջուրեանի:
Съ 8-го сего Іюня редакція и контора газеты „МШАКЪ“ ПЕРЕХОДЯТЪ ВЪ НОВОЕ ПОМѢЩЕНІЕ—Соломоновская ул., 21.

Դ Օ Կ Տ Օ Ր
Ա. Դ. ՇԱՀԲԱԶԵԱՆԸ
ԲԵՐԼԻՆՈՒՄ
Ասիստենտ Բերլինի համալսարանի Charité հիւանդանոցի
Շարունակում է ընդունել Գերմանիա գնացող հիւանդներին և խորհրդակցութիւններ է կատարում մանավանդ սրտի հիւանդութիւնների հետ:
Նոր հասցէն՝ Берлинъ, Фридрихштрассе 133 a. Телефонъ Норденъ 34—69. Berlin, Friedrichstr. 133 a.
(օ. մ.) առ. 391. 100—16

ՄԱՆՈՒՖԱԿՏՈՒՐԱՅԻՆ ԱՊՐԱՆՔՆԵՐԻ ՆԵՐԿԻՆ և ԱՐՏԱՔԻՆ ԱՌԵՒՏՐԻ
ՓԱՅՏԱՏՐԱԿԱՆ ԸՆԿԵՐՈՒԹԵԱՆ ՎԱՐՉՈՒԹԻՒՆԸ
ՊԱՏԻՒ ՈՒՆԻ ՅԱՅՏՆԵԼՈՒ
Պ. Պ. ԳՆՈՐԴՆԵՐԻՆ, որ ևս ստանալով
Ն. Ն. ԿՈՆՇԻՆ ՄԱՆՈՒՖ. ԸՆԿ.-ԻՑ ՍԵՐՊՈՒԽՈՎՈՒՄ,
Ա. ԳԻՒԲՆԷՐ ԸՆԿ.-ԻՑ ՄՕՍԿՎԱՅՈՒՄ,
ԴԱՆԻԼՈՎԱԿԻ ՄԱՆՈՒՖ. ԸՆԿ.-ԻՑ ՄՕՍԿՎԱՅՈՒՄ,
ԲԱՑԱՌԻԿ ԻՐԱՒՈՒՆՔ ՆՐԱՆՑ ԳՈՐԾԱՐԱՆՆԵՐԻ ԲՈԼՈՐ ԳՈՐԾՈՒԱԾՔՆԵՐԸ ՎԱՃԱՌԵԼՈՒ, ինչպէս Ռուսաստանում, նոյնպէս եւ արտասահմանում, այդ նպատակով ներկայ յունիս ամսի առաջին կէսին ընկերութիւնը բացում է Թիֆլիսում, Աբմեանների բազարում, Չիլինգարովի շինութեան մէջ, № 73, իր ՊԱՀԵՍՏԸ:

ՑԻՐԿ

Ֆ. ԻՒՊԱՏՕՎԻ

Ամբողջ ցիրկը ծածկված է անթափանցիկ նոր բրեզենտով: Այսօր, ուրբաթ, յունիսի 6-ին տեղի կունենայ ձիա-մարմնամարզական խոշոր ներկայացում բազկացած 3 բաժնմունդրից և 18 համարներից: Մասնակցում է ամբողջ խումբը, նոյնպէս և՝ կին-ձիհէյ օր. Մաթիլդա Վասիլեսկու: Յօդուածների քոյները կը կատարեն մի շարք պարեր, այն է՝ տանգօ, ֆօքս-տրոտ և այլն: Բոլոր հագուստները կը խօսեն օրվայ դէպքերի շուրջը: Կը մասնակցին նոյնպէս Բօսինի ընտանիքը և օր. Ն. Խլաստօվա: Ներկ. վերջում կը տրվի պանտօմիմա՝ մասնակցութեամբ հօր-դը-բալէտի: Մանրամասնութիւնները ծրագրերում:

ԲԺԻՇԿ
Մ. Կ. ՄԱՐՈՒՔԵԱՆ
ՄԱՍՆԱԳԷՏ
Սիֆիլիս, վէներական եւ կաշուի հիւանդութիւնները:
Սրսկումն «606»-ի և «914»-ի:
Ընդունելութիւն (առ. ժ. 1—2 (եր. ժ. 5—8
Ելիզաւէտինսկայա փ. № 39. տ. Զաղէեանի
Տէլէֆօն № 9—17.
(չ.ու.կ.) առ. 901. 100—83

ՎԵՐՋԻՆ ՏԵՂԵԿՈՒԹԻՒՆՆԵՐ

ՆՈՑԻՆ ՄԵԾՈՒԹԻՒՆՆԵՐԻ ՃԱՆԱՊԱՐՀՈՐԴՈՒԹԻՒՆԸ

(Պետ. Հեռ. Գործ.)
4 յունիսի

ՔԻՇԻՆԵՎ.—Ալէքսանդր I կայսրի արձանի բացումից յետոյ, Թագաւոր Կայսրը բարեհաճեց դիմել տանուտէրերին հետևեալ խօսքերով.

Հաղորդեցէք ձեր համագիւղացիներին Կայսրուհու և իմ անունից շնորհակալութիւն՝ սիրոյ ու հպատակութեան համար: Ուրախ եմ, որ տեսնում եմ ձեզ, ուրախ եմ, որ այցելեցի Բեսարաբիա և ներկայ եղայ Ալէքսանդր I կայսրի մահարձանի բացմանը: Ասողջութիւն եմ ցանկանում ձեզ:

Յետոյ Կայսրը Կայսրուհու և Օգոստափառ Դուստրների հետ, ուղեկցութեամբ պալատի մինիստրի և շքախմբի մնացած անձերի, մեկնեց ազնուականների ժողովարանը, ուր ազնուականութեան պարագլուխը դիմաւորեց, մատուցանելով աղ ու հաց և ծաղիկ-փունջ: Կայսրը դահլիճում անցաւ ազնուականների առաջից, արժանացնելով նրանց ողորմած ուշադրութեան: Բեսարաբիայի ազնուականութեան պարագլուխը դիմեց Նորին Մեծութեանը ողջոյնի ճառով: Թագաւոր Կայսրը հաճեց ասել հետևեալը.

Յայտնում եմ իմ և Կայսրուհու անկեղծ շնորհակալութիւնը Բեսարաբիայի ազնուականութեանը՝ նրա սրտագին ընդունելութեան և այն ամեն զգացմունքների համար, որ այս րոպէիս լսեցինք այստեղ: Մենք երկուսս էլ բաղդաւոր ենք, որ Մեզ աջողվեց այցելել Քիշինեվը և ներկայ լինել Ալէքսանդր I կայսրի արձանի մեծաշուք բացմանը: Ցընթացս մի դարի Բեսարաբիան իրաւամբ կարող է ասել, որ նա սրտով կապված է Ռուսաստանի հետ և ոգևորված է ռուսական զգացմունքով: Ամէն յայտնի է ասելս, որ նա սրտագին բեսարաբիայի ազնուականութեան և ամբողջ բեսարաբիական երկրի համար:

Կայսրի խօսքերին հետևեցին ուժեղ ուրաները և ազգային օրհներգի երգեցողութիւնը:

ՊԵՏԵՐԲՈՒՐԳ.— Պաշտօնական: Պալատի մինիստրի հեռագիրը. «Յունիսի 3-ին Կայսերական գնացքը, Յարսկօէ Սելօ դիմելիս, ժ. 3-ին գիշերվով կանգ առաւ Տիրասպոլ կայարանին մօտիկ, ուր Նորին Մեծութիւնը բարեհաճեց ընդունել վիւնոզրական իշխանութիւններին, ազնուականութեան և քաղաքացիական ներկայացուցիչներին»:

ԲԱՆԱԿԱՆ ԳՈՐԾԵՐ

(Պետերբուրգի Հեռ. Գործ.)
4 յունիսի

ՎԻԵՆՆԱ.— «Կօրէսպօնդենց Բիւրօյին» հաղորդում են, որ մալիսօրների հետ միաժամանակ Դուբացցօ է եկել մայօր Կրօն, որ ընդունել է զօրքերի հրամանատարութիւնը:

ՎԻԵՆՆԱ.—«Կօրէսպ. Բիւրօյին» հեռագրում են Դուբացցօյից, որ սպանված ապստամբների թւում գտնվում է մի թիւրք օֆիցէր, որ շարժման գլխաւոր գործիչներից մեկն է հանդիսանում:

Ֆրանց-Յովսէփ կայսրը մի հեռագրով դիմել է Նիդերլանդեան թագուհուն, որի մէջ անկեղծ ցաւակցութիւն է յայտնում Նիդերլանդեան զօրքին վիճակված կորստի համար, յանձինս Տօմսոնի:

ԱԹԵՆՔ.—«Տարան» ռազմանաւը դիմեց դէպի Դուբացցօ:

ԴՈՒՐԱՑՑՕ (ուշացած).—Յունիսի 3-ին յարձակումը վերակսկիզ: Ապստամբները քաշվեցին լեռները: Պաշտպանողների կողմից սպանվել են մօտ 20, վիրաւորվել են մօտ 100 հոգի: Պ. Հ. Գ. Թղթակիցը, շրջելով զիրքերը, ցուցակագրել է 14 սպանվածին:

Եկաւ անգլիական «Դէֆէնս» յածանաւը:

Կայացաւ Տօմսոնի հանդիսաւոր թաղումը: Սգահանդիսին մասնակցեց իշխանը, մեծ պետութիւնների ներկայացուցիչները և վեհանիւ մասնաժողովի անդամները:

Ապստամբների կողմից եկան երկու ներկայացուցիչ, որոնք մի ժամ յետոյ մեկնեցին:

ԹԻՒՐՔ-ՅՈՒՆԱԿԱՆ ՅԱՐԱԲԵՐՈՒԹԻՒՆՆԵՐԸ

(Պետերբուրգի Հեռ. Գործ.)
4 յունիսի

Կ. ՊՕԼԻՍ.—Կայացաւ մինիստրների խորհրդի նիստ շարունակութիւնը, որ նուիրված է յունա-թիւրքական յարաբերութիւններին, յունական նոտային պատասխան մշակելու հարցին և յոյներին թիւրքաց հալածանքից ազատելու խնդրին:

ԼՕՆԴՕՆ.—Բէյտէրը հաղորդում է, որ պատասխան նոտայում Թիւրքիան, ի միջի այլոց, կը յայտնէ, թէ յունական նոտան հանդիսանում է միջամտութիւն օսմանեան պետութեան ներքին գործերին, որը Թիւրքիան թոյլ չի տայ: Նոտայում ասվելու է նորից, որ յոյներին հալածելու տեղեկութիւնները չափազանցված են, թէ ներկայումս յոյն ազգաբնակութիւնը հանգստացել է և թիւրքաց կառավարութիւնը ներկայումս է ամեն տեսակ էկզէկսներին:

ՊԱՐԻԶ.—Ֆրանսիան խորհուրդ տուեց Թիւրքիային և Յունաստանին լինել չափաւոր:

Կ. ՊՕԼԻՍ.—Ձրնաւորական մինիստրը շաբաթվ միջոցներ է ձեռք առնում զօրքերը կենտրօնացնելու: Մօտ 100,000 վիւռը ու ռազմամթերքով ուղարկվում են արևմտեան Թրակիա: Նաւատորմը վերանորոգվում է: Ոսկեղջիւրում ականային նաւատորմը փոքրաթիւ պատրաստվում է մեկնել Եգէյեան ծովը: Երեք ռազմանաւ ուղարկված են Զմիւռնիա:

ԱԼԵՔՍԱՆԴՐԻԱ.—Երեք տեղացի մանելով յունական նաւը, որ կանգնած էր Ալէքսանդրիայի նաւահանգստում, պակեցին և այրեցին յունական դրօշակը: Նոյնաց հիւպատոսը լողոցից տեղական իշխանութիւններին:

ՖՐԱՆՍԻԱԿԱՆ ԿԱՌԱՎԱՐՈՒԹԵԱՆ ԴԵԿԼԱՐԱՑԻԱՆ

(Պետերբուրգի Հեռ. Գործ.)
4 յունիսի

ՊԱՐԻԶ.—Կառավարութեան դեկլարացիան, որ պիտառում կարդաց Վիվիանին, իսկ սենատում՝ Բիւենվենիւ-Մարտէնը, մանրամասնում է, որ կաբինէտը պէտք է յենվի բացառապէս հանրապետական մեծամասնութեան վրա, առաջին հերթին կաբինէտը առաջ է մղում ֆինանսական զժուարութիւնների լուծումը, ընդգծում է անյապաղ փոխառութիւն կնքելու անհրաժեշտութիւնը, խոստանում է մտնել 1914 թ. բիւջէի մէջ եկամտային հարկը, իսկ 1915 թ. բիւջէի մէջ—ղրամագլխի վրա նշանակված պրօգրեսիվ հարկը: Կառավարութիւնը իր գործադրն պարտականութիւններից մեկն է համարելու արագութիւն քաղաքականութեան անփոփոխ շարունակութիւնը, որպիսին ահա այսքան տարիներ իրականացնում է Ֆրանսիան և շարունակելու է դաշնակցութիւնը՝ հարատև, բաղդատր հետևանքներով ու փորձերով, բոլորած հաւասարապէս խաղաղասիրութեամբ տրամադրված երկու ժողովուրդների համակրանքով: Խօսելով Անգլիայի բարեկամութեան մասին, վեկլարացիան յայտնում է, որ Ֆրանսիան պէտք է յենվի ոչ միայն դաշնակցութեան ու բարեկամութեան վրա, այլև սեփական ոյժի վրա: Երեք-ամեայ զինուորական ծառայութեան օրէնքի քննութիւնը ինքնին երկար էր ու կրքոտ, սակայն այժմ օրէնքը ընդունված է: Բայց և այնպէս նա թերի է ազգային ինքնապաշտպանութեան համար: Մինիստրութիւնը ներկայացնելու է մի շարք նոր օրինագծեր, որոնցից կարևորագոյնները վերաբերում են երիտասարդութեան զինուորական պատրաստութեանը և պահեստի գնդերի վերակազմութեանը: Կառավարութիւնը ձգտելու է կօմպրօմիսի գալ երկու պալատների միջև ընտրողական բարենորոգման հարցում, պաշտպանելու է ու վարգացնելու աշխարհիկ դպրոցը և առանձին հոգատարութեամբ է վերաբերվելու դէպի բանւորական օրէնսդրութիւնը:

Դեկլարացիայի այն մասի ընթերցումը, որ վերաբերում էր զինուորական 3-ամեայ ծառայութեան, առաջ բերեց թշնամական ցոյցեր սօցիալիստների կողմից, բայց ընդունվեց ծափահարութիւններով պալատի ճնշող մեծամասնութիւնից:

Տիերէն և Կուզը պահանջում են վերացնել զինուորական 3-ամեայ ծառայութեան օրէնքը: Ծօրէսը ապացուցանում է, որ այդ օրէնքը թուլացնում է ազգային ինքնապաշտպանութիւնը, իսկ սօցիալիստների ծրագիրը ուժեղացնում է այն: Վիվիանին յիշեցնում է, իր պալատը ընդունեց զինուորական 3-ամեայ ծառայութեան օրէնքը, ի նկատի ունենալով հարևան մեծ երկրի ռազմի ուժեղացումը: Վիվիանին վերջում կոչ է անում համերաշխական մեծամասնութեան՝ աջակցել գործադրելու աշխարհիկ, ֆիսկալ և սօցիալական բարենորոգումները:

Պալատը 380 ձայնով ընդդէմ 137-ի ընդունում է Բրեսոնէլի բանաձևը՝ պաշտպանված Վիվիանիից:

ԱԶԳ ԵՒ ԱԶԳ ՆՈՐՈՒԹԻՒՆՆԵՐ

(Պետերբուրգի Հեռ. Գործ.)
4 յունիսի

ՆԻԱԳԱՐԱՖՕԼՍ.—Մէկսիկայի և Միացեալ Պետութիւնների միջնորդները կորցրել են իրանց յոյսերը՝ լուծել Մէկսիկայի ներքին դրութեան վերաբերեալ հարցը, և նկատի ունենալով, որ անհնար է համաձայնութիւն կայացնել շահագրգռված կողմերի միջև Մէկսիկայի ժամանակաւոր պրեզիդենտի նկատմամբ:

ԹԻՀՐԱՆ.—Մօտիկներից հաղորդում են, որ «Անգլօ-Պերսիկեան-Օյլ-կօմպանիին» եռանդուն պատրաստութիւններ է տեսնում նաւթի խողովակ կառուցելու Ախվազից: Այդ ընկ., որ կօնցեսիայի իրաւունքը ստացել է շահի կառավարութիւնից, այժմ անգլիական վարչութիւնից 2½ ֆունտ նպաստ է ստացել իր գործունէութիւնը ընդարձակելու և Հնդկաստանի անգլիական նաւատորմին նաւթ մատակարարելու համար:

ՊԵՏԵՐԲՈՒՐԳ.—Բարձրագոյնս հաստատութիւն է յայտնված Տաւրիկեան նահանգապետ Լաւրինովսկիին այն կարգ ու կանոնի համար, որ նա ցոյց տուեց նոցին կայսերական Մեծութիւնների Սիմֆերօպօլից և նահանգի մի քանի գաւառներից անցնելու ժամանակ:

ԲԱԹՈՒՄ.—Ցոյները խմբերով կովկաս են վերադառնում: Սալօնիկից արդէն եկել են մի քանի կողոպտված և հիւանդ ընտանիքներ:

ԴՐԵԶԴԵՆ.—Ռուսաստան մեկնեց սակաւնական թագաւորը:

ԼԻԲԱՒ.— Կալանաւորվեց Նիւ-Եօրկից եկած առանձնաբոյժ Շօլենց, որ մեղադրվում է Վարշավայում 150,000 րուբլու թանգարժէք իրեր գողանալու մէջ:

ԲՈՒԴԱՊԵՇՏ.— Առաւօտեան Սալօնիկը և րումինական մինիստր-նախագահ Բարտիանի հետ՝ շքախմբով ու յատուկ գնացքով ժամանեցին Պրեսել, ուր նրանց դիմաւորեցին րումինական և վենգրական իշխանութիւնների ներկայացուցիչները: Երկու մինիստրը շքախմբով զբօսանք կատարեցին:

ՉԵՐՆՕՎՑԻ.—Ուկրայնցիների միտինգում ընդունվեց կվօտում ուկրայինեան համալսարան հիմնելու բանաձև:

ԲՈՒԽԱՐԵՍՏ.—Թագաւոր կայսրը Բրատիանին շնորհեց Ալէքսանդր Նեվսկու շքանշան, երեք մինիստրի՝ Սալտակ Առիւծի, միւսներին՝ Աննայի առաջին աստիճանի շքանշան:

ՐԻՎԼԻ.—Եկաւ անգլիական նաւատորմը, բաղկացած վեց ռազմանաւից: Քաղաքը զարդարված է գրօշակներով: Ռուսաց նաւատորմը կանգնել է երկու շարքով: Ծառը 2 ու 30 ր. երեաց անգլիական նաւատորմը:

ՋՈՒԴԱՅԻԱ.—Ինգուր և այլ գետերի վարարումից ոչնչացել են աւելի քան 5000 դեսեատին ցանքս: Գաւառում խեղդվել են 8 հոգի:

ՊՐԱԳԱ.—Չեխական լրագիրները ուրախութեամբ ընդգծում են Կօնստանցայում տեղի ունեցած տեսակցութեան հետևանքները, գտնելով, որ նա նշան կը ծառայէ երբեակ գինակցութեան թուլութեան և սլաւօնիզմի նշանակութեան ուժեղացման:

ԲՈՒԽԱՐԵՍՏ. — Րումինական մամուլը, ինչպէս անկուսակցական, այնպէս և բոլոր գլխաւոր քաղաքական կուսակցութիւնների, բուռն ողջոյնի յօդուածներ է նուիրել նոցին կայսերական Մեծութիւնների Րումինա այցելութեան:

ԼՕՆԴՕՆ.—Ութամի սուֆրաժիստուհիների շարժումը, որի դէմ եռանդով պայքարում է ոստիկանութիւնը, լուրջ դիմադրութեան է հանդիպում նոյնպէս փողոցային ամբոխի կողմից: Ոստիկանութիւնը յայտնագործեց դաւադրութիւն, որի նպատակն էր պայթեցնել Վուլվիչի ջրանցքը: Սուֆրաժիստուհիների միտինգների հետաօրնները խիստ զգօնութիւն են գործածում անգամ թագաւորի հասցէին, որով աւելի են ուժգնացում հաւարակութեան բոլոր խաւերում սիրող դժգոհութիւնը սուֆրաժիստուհիների դէմ:

ԲԱԳՈՒ.— Նաւթահանքերի բանւորների գործադուլը մեղմանում է: Աշխատանքի ձեռնարկեցին մօտ 2000 բանւոր, գլխաւորապէս մանր ֆիրմաներում: Բալախանում զինված ընդհարման դէպք է եղել գործադուլ և աշխատել կամք յայտնած բանւորների մէջև. ընդհարման մէջ սպանվել է մեկը, մեկն էլ վիրաւորվել է:

ԵԿԱՏԵՐԻՆՕԴԱՐ.—Տեղացի հարուստներ

ՊԵՏՔԱԿԱՆ ՏԵՍՈՒԹԻՒՆ

ՏԱՏԱՍՏԱՆԻ ԴԱՒԱՆԱՊԱՀՈՒԹԵԱՆ ԴՈՒՐ

ՀԱՅԱՍՏԱՆ

Դարձեալ տարօրինակ ու անհասկնալի երեւոյթ մը կը ներկայանայ մեր առջեւ։ Ամէն անգամ որ Հայաստանի ներքին կեանքին մասին խօսք մը կ՚ըլլայ, կամ Հայաստանի ներքին կեանքին վերաբերեալ որեւէ հարց կը ծագի, անմիջապէս կը տեսնենք, որ Հայաստանի ներքին կեանքին հետ ոչ միայն անմիջական, այլ նաեւ շատ սերտ կապ ունեցող ուրիշ հարց մը կը ծագի, որ կը ստիպէ զանոնք միասին քննելու։ Ասիկա ինչո՞ւ կը պատահի։ Ինչո՞ւ Հայաստանի ներքին կեանքին վերաբերեալ ամէն մէկ հարց կամ խնդիր կը ստիպէ զանոնք միասին քննելու։ Ինչո՞ւ Հայաստանի ներքին կեանքին վերաբերեալ ամէն մէկ հարց կամ խնդիր կը ստիպէ զանոնք միասին քննելու։ Ինչո՞ւ Հայաստանի ներքին կեանքին վերաբերեալ ամէն մէկ հարց կամ խնդիր կը ստիպէ զանոնք միասին քննելու։

Ասոր պատճառը կրնայ ըլլալ Հայաստանի ներքին կեանքին անկանոն ընթացքը, որ ամէն մէկ հարցի կամ խնդրի մէջ կը ստիպէ զանոնք միասին քննելու։ Ասոր պատճառը կրնայ ըլլալ Հայաստանի ներքին կեանքին անկանոն ընթացքը, որ ամէն մէկ հարցի կամ խնդրի մէջ կը ստիպէ զանոնք միասին քննելու։ Ասոր պատճառը կրնայ ըլլալ Հայաստանի ներքին կեանքին անկանոն ընթացքը, որ ամէն մէկ հարցի կամ խնդրի մէջ կը ստիպէ զանոնք միասին քննելու։

Ինչո՞ւ Հայաստանի ներքին կեանքին անկանոն ընթացքը կրնայ ըլլալ պատճառ, որ ամէն մէկ հարցի կամ խնդրի մէջ կը ստիպէ զանոնք միասին քննելու։ Ինչո՞ւ Հայաստանի ներքին կեանքին անկանոն ընթացքը կրնայ ըլլալ պատճառ, որ ամէն մէկ հարցի կամ խնդրի մէջ կը ստիպէ զանոնք միասին քննելու։ Ինչո՞ւ Հայաստանի ներքին կեանքին անկանոն ընթացքը կրնայ ըլլալ պատճառ, որ ամէն մէկ հարցի կամ խնդրի մէջ կը ստիպէ զանոնք միասին քննելու։

Ասիկա ինչո՞ւ կը պատահի։ Ինչո՞ւ Հայաստանի ներքին կեանքին անկանոն ընթացքը կրնայ ըլլալ պատճառ, որ ամէն մէկ հարցի կամ խնդրի մէջ կը ստիպէ զանոնք միասին քննելու

ՀԱՅԿԱԿԱՆ ԲՐԵՒՈՒԹԻՒՆ ՀՈՒՓՔՈՒՄ

Հարեմլոս, 1 յունիսի.

Կիրակի, մայիս 1-ին, Հարեմլոյի ազգ. վարժարանի շէնքի բացումը տեղի ունեցաւ մեծ հանդիսաւորութեամբ։ Ներկայ էին տեղական իշխանութիւնները, ազգ. ընդհանուր ժողովի անդամները, ուսուցչական կազմը, աշակերտութիւնը եւ բազմաթիւ հայեր։ Ժամը 10-ին հանդիսաւոր պատարագ մատուցեց Տ. Գրիգոր եպս. Զօհրապեան։ Ապա ելոյթ ունեցան Տ. Գրիգոր եպս., Տ. Գէորգ քհնյ. Ալթունեան, Տ. Գրիգոր քհնյ. Գալուստեան, Տ. Գրիգոր քհնյ. Գալուստեան, Տ. Գրիգոր քհնյ. Գալուստ

մայնքների ու լօրդերի պալատների անցկացրած օրէնքներին։ Երկրորդ՝ ֆինանսական և բոլոր օրէնսգէտները, որոնք ժողովրդի անտեսական դրութեան հետ ունեն որևէ կապակցութիւն եւ որովհետև ժամանակակից կեանքում դժուար է երևակայել որևիցէ օրէնսդրական քայլ, որ ուղղակի կամ անուղղակի կերպով չէ անդրադառնում ժողովրդի անտեսական կեանքի վրա, ուրեմն և այդ բիւրը որոշակիս ուղղւում էր լօրդերի վէտօյի իրաւունքի դէմ։ Դա ժառանգական արիստօկրատիայի և դարերով Անգլիայի բազդը տնօրինող լօրդերի քաղաքական ազդեցութեան դէմ ուղղած վերջին մահացու հարուածն էր։ Լօրդերը ընականաբար մղեցին կատաղի կռիւ խաղաղ ճանապարհով իրանց առանձնաշնորհներին սպառնացող այդ օրէնքի դէմ, և տրամադրվել էին մերժել—որովհետև մինչև այդ օրը լօրդերի հաւանութիւնը անհրաժեշտ էր բիլլերին օրէնքի այժ տալու համար երբ Ասկվիթը սպառնաց խորտակել պառլամենտական լօրդերի ընդդիմութիւնը՝ թագաւորի միջոցով ստեղծելով 500 լիբերալ լօրդեր վերին պալատի մէջ էլ «պարլամենտական օրէնքը» անցկացնելու համար։ Արիստօկրատիական գերազանցութեան և դասակարգային գիտակցութեան զգացմունքներով անված ու մեծացած 500 լօրդերը՝ սարսափած նոր ստեղծվելիք parvenu լօրդերի իրանց շարքերի մէջ գոյացելիք արշաւանքի հեռանկարից՝ նահանջեցին համայնքների պալատի վճռականութեան առջև և տուին իրանց հաւանութիւնը գոյացնելով դարերի ընթացքում եղական մի քաղաքական ինքնասպանութիւն», ինչպէս ասում է հակառակողները լիդեր լօրդ Հօլսբըրին։ Վաղուց ի վեր համայնքների պալատը գտնվում է քաղաքական և օրէնսդրական բացարձակ վհատութեան։

Այժ տալով «պարլամենտական օրէնքին», կարծիքը 1912 թ. բերեց երրորդ հօմրուլի օրինագիծը, որ այժմ երեք տարվայ պայքարից յետոյ ահա կատարելութեան է հասնում առաջիկայ մի քանի շաբաթվայ ընթացքում։

Լիաբերների քաղաքական փոքրամասնութիւնը, որ սկզբից ի վեր բողոքել է իրլանդական հօմ-րուլի դէմ իբրև մի հարուած ուղղած Լիաբերի նահանգի չորս քաղաքական կոմսութիւնների կրօնական և քաղաքական ազատութիւններին, ներկայումս գտնվում է յոյժ լարված դրութեան մէջ, և անկարելի է բոլոր նրանց, որոնք հետևել են վերջին երկու ամվայ անցքերին։ Երեք տարուց ի վեր այդ մօտ մի միլիօն ըլսթըրցիները՝ սըը Էդուարդ Կարսընի, լօրդ Լէնդնդերրիի և այլ պահպանողական լիդէրների գլխավարութեամբ պինդում և պատրաստվում են կաւելու կառավարութեան դէմ այն դէպքում, երբ համայնքների պալատը անցկացնի հօմ-րուլը և քայլեր անի գօրծադրելու Դըբլինում։ Թէ արիստօկրատիկ ծագում ունեցող իրլանդացի օֆիցէրները, ինչպէս գնդապետ Ֆռֆի, ըմբոստութիւն ցոյց տուին քաղաքացիական իշխանութեան, երբ վերջինս հրաման տուեց շարժվելու, դա էլ նոյնչափ յայտնի մի իրողութիւն է։

Ներկայումս դրութիւնը հասել է իրա վերջին հանգրուանին, և միակ կարելի լուծումը մնացել է կայացնել մի քաղաքական և արտաօրէնսդրական մի կօմպրօմիս—ամենից բնորոշ գիծը անգլիական քաղաքական փիլիսօփայութեան՝ պաշտպանված Լօքից, Ջօն Ստիւարթ Միլլից և ժամանակակից իրաւաբաններից։

Հէնց վաղը կառավարութիւնը պարլամենտին ընթերցում է իրլանդական ինքնավարութեան (հօմ-րուլ) օրինագծի երրորդ ընթերցումը, որ մի քանի օրվայ վիճաբանութիւնից յետոյ եկող շաբթվայ ընթացքում կը գրվի քուէարկութեան և լիբերալ կաբինէտը՝ ուներ նշելով մօտ 100 ձայնի մեծամասնութիւն (անգլ. լիբերալների, իրլանդացի նացիօնալիստների և ասօցիալիստ բանւորականների բլօկը) ունենալով պահպանողականների վրա՝ օրէնքը կանցկացնի։ Բիլը կանցնի ապահովաբար Համբարձման ութնի արձակուրդից յետոյ, կուղարկվի լօրդերի պալատը, որոնք երրորդ անգամն էլ նոյնիսկ եթէ մերժեն, պարլամենտական օրէնքի համաձայն, նրանց կայացվելու է թագաւորի հաւանութեան։

Սակայն պահպանողական կուսակցութեան և բողոքական Լլսթրին գոհացում տալու մտքով, կաբինէտը սկսեց մի շարք զիջումներ անել—օրինակ Լլսթրի բողոքական չորս կոմսութիւնները (մօտ մի միլիօն դժգոհներ) 6 տարվայ ժամանակով ազատել շուտով գումարվելիք իրլանդական պարլամենտի օրէնսգրական իրաւասութիւնից։ Կաբինէտն, Պանր Լօու և ուրիշ պահպանողական լիդէրներ պահանջում են Լլսթրը արտաքսել հօմ-րուլի շրջանակից յաւերժապէս։

Ինչ եղանակով էլ որ լինի, Սակվիթը, երրորդ ընթերցումի անցկացնելուց յետոյ, պիտի առաջարկի մի յատուկածական բաժնի փոխող բիլլ, բանահիւսելով Լլսթրի քաղաքական փոքրամասնութեան տրվելիք կօնսեսիաները։ Հեռագրները ձեզ հաղորդել են գուցէ, որ սրանից մօտ մի ամիս առաջ լլսթրցիները գաղտնի սիլոցներով իրանց երկիրը մացրին 40,000 հրացան և հատասար չափով ռազմամթերքը։ Սրանից էլ երկու շաբաթ առաջ կաթոլիկ նացիօնալիստներ և էքստրեմիստներ Րէդմօնդի և Տիւլլիի ղեկավարութեամբ ներմուծեցին ահագին քանակութեամբ զէնք և այժմ արդէն սպառնում են կաբինետին իրլանդական ազգային միլիցիան քանդելու բնաւորութիւն ունեցող պիջումներ չանել ըստորցներին, հակառակ դէպքում սպառնալով ապստամբել։

Ա. Սաֆրաստեան

ՕՐՎԱՅ ՆՈՐՈՒԹԻՒՆՆԵՐ

◆ Հռօմից «Н. В.»-ին հեռագրում են, որ, պաշտօնական օրգանի ասելով, շուտով զէնքի են կանչվելու պահեստի զնդերը։

◆ Աւստրիան պաշտօնապէս պահանջել թիւրքաց կառավարութիւնից՝ վերջ դնել վճռական միջոցներով յոյների հալածանքին Փոքր-Ասիայում։

◆ Թէհրանում գործունէութիւն է սկսում Մօսկվայի մանուֆակտուրիստների սինդիկատը—Կօրշին, Գ ւբներ և Դանիլօվսկայա ֆաբրիկանները,—ունենալով ահագին թուղթեան լաւ շանսեր։

◆ Հռօմից հեռագրում են, որ մի քանի մանր կօմմունէներում հաւատով սպասում են, թէ Իտալիան կը յայտարարվի հանրապետութիւն և կազմված են արդէն հանրապետական կօմիտէտներ, պաշտօնեաները փոփոխվել են, ամենուրեք իշեցրված են թագաւորական գերբերը։

◆ Վերջին հեռագիրներից երևում է, որ յոյն-թիւրքական զինված ընդհարումն անխուսափելի է։ Մատնանշում են, որ Թիւրքիան իսկապէս անկարող է յարձակվել Յունաստանի վրա, եթէ Բօլգարիան մոլ չը տայ նրան անցնել։ Սակայն Բօլգարիան հաղիւ թէ թոյլ տայ, որովհետև այդ կը նշանակէ պատերազմ Րումինիայի դէմ։ Ուստի և շատ կարելի է, որ Թիւրքիան Յունաստանի պաշտօնական՝ արդէն հրատարակված՝ հրովարտակին Միտը և Միտիլէնը պրաւելու մասին, պատասխանէ Փոքր-Ասիայից մօտ կէս միլիօն յոյներին արտաքսելով։

◆ Հռօմից հեռագրում են, որ ապրատոմբները ներս են խուժել Դուբացցօ, ուր համատարած կռտօրած է։ Բոլոր հօլլանդացի ժանդարմները ապտնված են։ Պրինցի կենդանի կամ սպանված լինելու մասին դեռ ճիշդ տեղեկութիւն չը կայ։ Պրինցի ընտանիքը ազատվել է մի ռազմանաւի վրա։ Բոլոր մեծ պետութիւնները ուղարկել են Դուբացցօ զօրամասեր։

◆ Կ. Պօլսից հեռագրում են, որ Զմիւռնիա է ուղարկվել ռուսական «Դօնեց» ռազմանաւը՝ ուղղափառներին պաշտպանելու համար։ Գիրքը մատնանշել է մեծ վէզիրին, որ անհրաժեշտ է եռանդով ճնշել ջարդերը։

◆ Բերլինից հեռագրում են, որ դատախազը որոշեց պատասխանատուութեան ենթարկել բէլգիատագի անդամ ասց. գեմ. Լիբկնէխտին չքանշանների վաճառման մասին մերկացումներ անելուն համար։ Լիբկնէխտը ուրախ է, որ դատարանում կը մերկացնէ այդ պատմութեան մանրամասնութիւնները։

◆ Յունաց ռազմի նաւատորմի հրամանատար կարգվեց Ծովակալ Կունդուրիօտը։

Խմբագիր-հրատարակիչ՝
Հ. ԱՌԱՔԵԼԵԱՆ

ՅԱՅՏԱՐԱՐՈՒԹԻՒՆՆԵՐ

ԵՍ ՏԱԼԻՍ ԵՄ ԹԱՐՄ ՏԵՍՔ ԵՐԵՍԻՆ

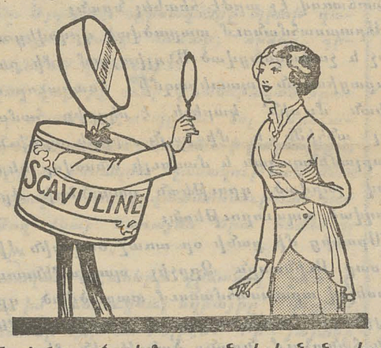

Աւժանացած եմ յարգանքի կանանց կողմից, որովհետև պահպանում եմ նրանց երեսի թարմութիւնը, կանանց աւժանիքները մէկը՝ իմ հիւանդները—իմ հաւատարիմ բարեկամները—ազատ են գլխացաւից, երեսի ցնծերից, որովհետև իմ դեղատոհմիկները, որոնք նոյնպէս համեղ են՝ որպէս կօնֆետները, պահպանում են մարսողական գործարանների և աղիքների գործունէութիւնը, և դա շարունակ աշխուժում է նրանց։

ՍԿԱՎՈՒԼԻՆ ԳԱԲԼԷՆԻ

ՊԵՏԱԿԱՆ ՄԻԱՅՆ
ԳԱԲԼԷՆԻ ՍԿԱՎՈՒԼԻՆԸ։
(Մ. 33672)

ԲԻՕՄԱԼԻՑ
ԿՐԱԽԱՌՆ

ԵՂԲ. ՊԱՑԵՐՄԱՆ ՏԵԼՏՕՎ ԲԵՐԼԻՆ

Հիանալի կերպով ներգործում է թոքերի հիւանդութիւն ունեցողների վրա, պաշտպանում է տուբերկուլօզը տարածվելուց, մաքրում է արիւնը, զարգացնում է անդադութիւնը և կեանք է ներշնչում հիւանդ ու հիւծված օրգանիզմին։

Բիօմալցը տուէք թոյլ եւ հիւծված երեխաներին։ Դուք դրանով նրանց պաշտպանած կունենաք հիւանդութիւններից։

Վաճառվում է դեղատներում և դեղավաճառանոցներում 1 ր. 80 կ. և 1 ր. Դրականութիւնը ուղարկում է «Աւտօսիլ» Ընկ.-ը Բերլինում և Վիլնայում։

ՖԱԲՐԻԿԱՑԻՆ ԴՐՕՇՄԸ՝ «ԵՐԿՈՒ ԹՋՈՒԿ»։
(Вид. 25091)

ԲԺԻՇԿ
Գ. Ա. ՀԱԽՎԵՐԴԵԱՆ

նախկին օրդինատոր Պետերբուրգի սիֆիլ.-վէներ. կլինիկայի։ Ընդունում է հիւանդներին յատկապէս միզասեռական, վէներ., սիֆիլիսային հիւանդութեան. առաւ. ժամը 11—12 և երեկ. ժ. 7—9. Սիմեօնօվսկայա փող., № 18 (Զօրօնցօվի արձանի մօտ)։ Բժշկի բնակարանը Սիմեօնօվսկայա, № 16.

(Հ.տ.և.) 804. 100—99

Լոյս տեսաւ

ԴՕՓՏՕՐ Վ. ԱԻ. ԽԱՉԱՏՐԵԱՆՑԻ
ԲԱԶՄԱՑՆՈՒԹԻՒՆ
ԱՐՈՒԵՍՏԱԿԱՆ ԱՄԼՈՒԹԻՒՆ և
ՀԱԿԱԲԵՂՄՆԱԻՈՐԱԿԱՆ
ՄԻՋՈՑՆԵՐ

(Բնդէպտներ և դեղեր հիւանդութեան և այլ դէպքերում յղութիւնից խոյս տալու համար)։

Գինը 25 կօպ.։

Ուրիշ քաղաքներից պահանջողները կը բարեհաճեն ուղարկել 35 կօպ. մարքաներ՝ ճանապարհածախսը մեզ վրա)։ Վերադրը վճարով չէ ուղարկվում. գրախանութներին մի/մասն կանխիկ 30% զեղչ։

Դիմել՝ Тифлисъ. Редакція «Журналъ-Лечебникъ».

(Հ. տ.) 464. 10—8

ՀԻՒԾՈՒԱԾՈՒԹԻՒՆ

ու նիհարութիւնը, եթէ առաջացած է թոքախտից, սիֆիլիսից եւ կամ այլ քրոնիկական հիւանդութիւններից, նէվրաստենիան եւ ջղային հիւանդութիւնները, սեռական թուլութիւնը, օրտի հիւանդացումները, զառամութիւնը մեծ աջողութեամբ բժշկում է Սպէրմին-Պլէյը, որի մասին վկայում են աշխարհիս ամենայայտնի բժիշկների բազմաթիւ դիտողութիւնները գրականութեան մէջ։

Սպէրմին-Պլէյը միակ իսկական, բազմակողմանի փորձված Սպէրմինն է. այդ պատճառով էլ պէտք է ուշադրութիւն դարձնել „ՍՊԷՐՄԻՆ-ՊԼԷՅԻ“ անուան վրա և չը գնել կեղծվածները, հեղուկները և սերմային գեղձերից պատրաստված յանկաւներ, որպէս անպէտք նմանողութիւնները, որոնք թէ յատկութեամբ և թէ ներգործութեամբ Սպէրմին-Պլէյի հետ ոչ մի առնչութիւն չունեն և չաճախ պատճառում են առողջութեան համար վնասակար տարբեր։

Յանկացողներին ուղարկվում է ձրիաբար «Цѣлебное дѣйствіе Спермина» գիրքը. ամբողջ օրգանիզմի վրայով հետաքրքրողներին ուղարկվում է՝ 4 հատ 7-կօպէկանոց նամակադրոշմ ստանալուց յետոյ՝ նոր լոյս տեսած «Цѣлительныя силы организма» գիրքը։

Սպէրմին-Պլէյին կայ ամենուրեք։

Профессоръ Д-ръ ПЕЛЬ и С-вья С.П.Б.
Մատակարար Նոր Դայսերական Մեծ. Դրան

№ 4 (М. 8663) 0—4

ԲԺԻՇԿ
Գ. Ն. ՄԱՂԱՔԵԱՆ

ՓՈՂՈՑԱՐՎԱԾ նոր բնակարան Սօլօլակում Բէբութօվսկայա փող. № 38.

Ներքին և երեխաների հիւանդ., մանրադէտ ատամնօրսային եւ աղիքային հիւանդ.։ Էլեքտրօթէրապիա։ Ընդունելութիւնը առ. ժամը 10—11-ը և երեկ. ժամը 5—7-ը։

Տէլէֆօն № 388.

(ա. օ.) 112. 100—85

ԲԺԻՇԿ
Ե. ՄԻՆԱՍԵԱՆՑ

Յունիսի 1-ից ընդունում է հիւանդներին ԱԲԱՍԹՈՒՄԱՆՈՒՄ։ Էլեքտրաբուժական կաբինէտ։ Բժշկութեան ֆիզիկական մեթոդներ։

(Հ. ու. կ.) 400. 100—17

„Գուտտենբերգ“ գրավաճ. վաճառում են հետևեալ էժանագին հրատարակութիւնները.

«Հայ տպագրութեան 400 և տարերի 1500-ամեայ յօբելեանի յիշատակին», հրատ. բժ. Ա. Բուդուղեանի.

Փոքրիկ պատմուածքներ (15 պատմուածք) 20 կ.
Գորիկա և ուրիշ պատմուածք (16 պատմուածք) 20 կ.
Երեք պատմուածք, 98 երես 20 կ.
Կորած սարը ոսկէ կուրծի զանգը (20 պատմուածք) 20 կ.

Դիմել՝ Тифлисъ, книж. маг. «Гуттенбергъ» Г. И. Галустьяну.

(օ. մ.) 565. 3—1

ԾԱՆՕ՝ ՎԱՃԱՌՈՒՄ ԵՆ ՕՐԻՆԱԿԱՒՈՐ ՎԵՐՋԻՆ ՆԱԿՆԵՐԸ
Յ. ԴԱՂԲԱՇԵԱՆԻ

ՌՈՒՍ-ՀԱՑ (գինը 8 ք., կազմած 9 ք.) և ՀԱՑ-ՌՈՒՍ (գ. 6 ք. կազմ. 6 ք. 50 կ.)

Լիակատար բառարաններ։
Երկուքը միասին 12 ր.։

Նոյն հեղինակի ԱՇԽԱՐՀԱԲԱՐԻ ԲԱՐԱԿԱՆՈՒԹԻՒՆԸ, գ. 50 կ., ՌՈՒՍԵՐԵՆԻ ԻՆՔՆՈՒՍՈՑՑՆԵՐ ա. տարի, գ. 25 կ., ք. ա., գ. 40 կ.։

Դիմել՝ А. Дагбашянцу, Великокняжеская, 69, въ г. Тифлисъ. (15) 568. 2—1

ԼՈՅՍ ՏԵՍԱԻ ԵՒ ՈՒՂԱՐԿՎԵՑ ԲԱԺԱՆՈՐԴՆԵՐԻՆ

ՆՈՐ-ՀՈՍԱՆՔ

№ 5—*մայիս* 1914 թ.

(200 *մեծադիր էջ*)

ԲՈՎԱՆԴԱԿՈՒԹԻՒՆԸ

1) «Մելիք Սէթը»՝ Մելք. Մանուէլեան, 2) «Արաքս»՝ (տաճկական աւանդ.) Դ. Դեմիրճեան, 3) «Բաղնիքում»՝ Ռէն, 4) «Աղբատ եմ» ասիր...՝ Լէյլի, 5) «Օրիորդ Մարիամը»՝ Ա. Զօրեան, 6) «Ես գիտեմ»՝ Հրաչեայ, 7) «Կառուցաղող Սօլնէսով»՝ (Հենրիխ Իբսէն) Թարգմ. Ե. Քաչարեան, 8) «Ռուսահայերի հասարակական զարգացումը XIX դարում», 9) «Ի. Ա. Բունինի կեանքի վերջին տարիները»՝ Ա. Դօ, 10) «Ի. Ֆ. Փիխտէի ասցիալ-փիլիսօփայութիւնը»՝ Վ. Խորէնի, 11) «Աւետիք Արամեանեան»՝ Ա. Տէրտէրեան, 12) ԳՐՈՒՄՕՒՈՒԹԻՒՆ—1) Լեռն-Լեռնի՝ «Իմ էսկիզներից»—Մ. Ծար., 2) Նոր գրադարան—Մ. Թօրիկի՝ Երկու պատմուածք, Ա. Բօգդանօվ՝ Մարդու և մեքենայի մէջև, Կարմիր Մեխակներ Ա. և Բ. պրակ, Սօլօվիով՝ Հիւանդասցային դրամարկղներ՝ Ե. Ճերմակ, 3) Ռուս նորագոյն գրողներ՝ Und Doch, 4) Կնուտ Համսուն—Պան՝ Շ. Ե., 5) Է. դը Ամիչիս—Փոքրիկ հերոսներ՝ Und Doch, 13) ՀԱՑ ԿԵԱՆՔ—Ա. Ղազարեան, ՌՈՒՄ ԿԵԱՆՔ—Ա. Ադամեան, 15) ԳԻՏԱԿԱՆ ՔՐՈՆԻԿՈՆ—Ա. Տէր-Պօղոսեան, 16) Գրքեր և պարբերականներ, 17) ՊԱՏԿԵՐՆԵՐ—1) Խ. Աբովեան, 2) Ի. Փիխտէ, 3) Սայեաթ-Նովայի մահարձանը, 18) Բովանդակութիւն, 19) ՃԱԻԵԼՈՒԹ—Չեսաբ Լօմբրոզօ՝ Հանճար և Ծնորհք. իտալ. բնագր. Թարգմ. Ե. Ճերմակ, 20) Յայտարարութիւն։

ՄԱՄՈՒԼԻ ՏԱԿ է № 6-Ը։

Շարունակվում է 1914 թ. բաժանորդագրութիւնը։

Գրամ և նիւթեր ուղարկել՝ Тифлисъ, Редакція «Норъ-Осанкъ», Сергіевская 14. Адресъ для писемъ: Tiflis (Russie, Caucase) Rédaction de la revue «Nor-Hossank».

(ու շ.) 555. 3—2

ՆՈՐԻՆ ԿԱՅՏԵՐԱԿԱՆ ՄԵԾՕՒԹԵԱՆ ԿՈՎ ԿԱՍԻ ՓՈԽԱՐԿԱՑԻ
ԴԻՒԱՆԱՏԱՆ ՏՊԱՐԱՆԸ

(ԼՕՐԻՍ-ՄԵԼԻՔՕՎՍԿԱՑԻ ՓՈՂՈՑ, ՈՐՔՈՒՆԱԿԱՆ ՏՈՒՆ)

կատարում է ամեն տեսակ տպարանական աշխատանքներ, այն է՝ տպագրում է լրագիրներ եւ ամսագիրներ, գրքեր, բրօշիւրներ, բլանկներ, աֆիշաներ, ծրագիրներ, տարաբնեկան հրաւիրատոմսեր, այցեքարտեր եւ այլն։

Ընդունվում են տպագրական պատուէրները հետեւեալ լեզուներով՝ ռուսերէն, հայերէն, վրացերէն, թաթերէն, ֆրանսերէն, գերմաներէն, արաբացերէն և լեռնականների բարբառով։ Պատուէրները կատարվում են մաքուր, ճշդօրէն և չափաւոր գներով։ Ընդունվում են նաև շուտափոյթ կատարվելիք պատուէրներ առանձին պայմաններով։

Պատուիրողների ցանկութեան համաձայն, տպարանը պատուէրները կարող է կազմել մէկ տալ, կամ բրօշիւրներ շինել, ու այնու յանձնել։

ԿԱՆ ՄԵԾ ՔԱՆԱԿՈՒԹԵԱՄԲ ՉԱՆԱՉԱՍ ՏԵՍԱԿ ԹՂԹԵՐ ՓՐԻՑՍ-ԿՈՒՐԱՆՏԻ ԴՆԵՐՈՎ։

Տէլէֆօն № 67.

Типографія канцеляріи Намѣстника Его Императорскаго Величества на Кавказѣ, Лорисъ-Меликовская улица, домъ казенный