№ 83 ԿԻՐԱԿԻ 20 ԱՊՐԻԼԻ

1914

ՓԱՌԱՍՈՒՆԵՐԵՔԵՐՈՐԴ ՏԱՐԻ

ՄՇԱԿ

ՀԻՄՆԱԴԻՐ ԳՐԻԳՈՐ ԱՐՔՐՈՒՆԻ

ԿԻՐԱԿԻ 20 ԱՊՐԻԼԻ № 83

Տարեկան գինը 10 րուբլի. կէս տարվանը և 7 ամսվանը 6 րուբլի. ամսականն 85 կօպ.

Առանձին համարները ԱՄԵՆ ՏԵՂ 5 ԿՕՊ.

Թիֆլիսում գրվում են խմբագրատանը.

Մեր հասցէն՝ Тифлисъ, редакція «Мшакъ» Сергіевская ул. № 5.
Tiflis, Rédaction „Mschak"

Խմբագրատան տ է լ է ֆ օ ն № 2—53.

Խմբագրութիւնը բաց է առաւօտեան 10—2 (բացի կիրակի և տօն օրերից)

Բայտարարութիւն ընդունվում է ամէն լեզուով

Բայտարարութիւնների համար վճարում են իւրաքանչիւր տողահեղին 10—20 կօպ.

Տպարանի տ է լ է ֆ օ ն № 67.

ՄՇԱԿ

Հասցէն՝ ТИФЛИСЪ, Редакція «МШАКЪ».

TIFLIS, Rédaction du journal «MSCHAK».

Բայտարարութիւնների համար պէտք վճարել I երեսի վրա իւրաքանչիւր տողահեղին (պետիտ)—20 կ., IV երեսի վրա—10 կօպ.։

1914 թւի տարեկան բաժանորդները, որոնք առ 1-ն յունվարի 1915 թ. լրիւ վճարած կունենան բաժանորդավճար 10 րուբլին, ՁՐԻՒԲԻՒՐ կը սահման հետեւել 2 գրքերից մէկին ու մէկը. «ԳՐ. ԱՐԾՐՈՒՆՈՒ ԱՇԽԱՏՈՒԹԻՒՆՆԵՐԸ 1865—1871 թ.», «ՄԱՆՐԱՆԿԱՐՆԵՐ» վրձինը։

ՀԱՅՊԱՏԻԿ ԲԱԺԱՆՈՐԴԱԳՐՈՒԹԻՒՆ ԿԱՄ ՅԱՅՏԱՐԱՐՈՒԹԻՒՆ ՁԵ ԸՆԴՈՒՆՎՈՒՄ

ՄԱՅԻՍԻ 1-ԻՑ ՄԻՆՉԵՒ ՏԱՐՎԱՅ ՎԵՐՋԸ 7 ՐՈՒԲ.

Բաժանորդագրվել կարելի է իւրաքանչիւր ամսի 1-ից սկսած։

Հասցէն փոխելու համար պէտք է ուղարկել նաև հին հասցէն և 40 կ. նամականշով։ ՀԻՆ ՀԱՍՑԷՆ և 40 կ. չուղարկողների խընդրերը՝ հասցէն փոխելուս վերաբերմամբ՝ ԿՐ ԹՈՂՆՎԵՆ ԱՆՀԵՏԱՔՐՔԻՐ։

ՆԿԱՐԻԶ Ա. ՖԻԹՎԱՃԵԱՆԻ ԱՆԻԻ ԱԼԲՕՄԸ

◆ գունաւոր ◆

Լոյս տեսած վիէննայի Գոաֆիչէ Քունստ Ինդուստրի Գայսերական Ընկերութեան տպագրութեամբ։

ԾԱԽՎՈՒՄ Է Թիֆլիսում մեծաքանակ—Պատիճեանցի խանութում (Մաթաթեան կողմ). իսկ հատով—«Պյանօ է Ռուար» խանութում և «Գուտահերբերգ» գրաշահատարանում։ Գինը—հատով՝ 1 ր. 20 կ., մեծաքանակ գնողներին վեղջ 20%.

(կ.) առ. 122. 25—11

ԲԺԻՇԿ Մ. Կ. ՄԱՐՈՒԽԵԱՆ

ՄԱՍՆԱԳԷՏ

Սիֆիլիս, վեներական եւ կաշուի հիւանդութիւններ։

Սրսկումն «606»-ի և «914»-ի։

Ընդունելութիւն (առ. ժ. 1—2
ե ր. ժ. 5—8

Ելիզաւետինսկայա փ. № 39. տ. Զաղէեանի։

Տէլէֆօն № 9—17.

(Չ.տ.կ.) առ. 901. 100—64

ԿՈՎԿԱՍԵԱՆ ՀԱՆՔԱՅԻՆ ՋՐԵՐ

Ս. Ե. Մ. ԲԺՇԿԱԿԱՆ ԸՆԴԱՐՁԱԿ ՄԻՋՈՑՆԵՐ, ՅԱՅՏԱՐԱՐՈՒԹԻՒՆՆԵՐ և ՋՈՒԱՐՃՈՒԹԻՒՆՆԵՐ.

ՊԵՅՏԱԳՕՐՍԿ.—Սկզբնը մայիսի 1-ից մինչև սեպտեմբերի 15-ը։ ԾՄՐԱՑԻՆ ՋՐԵՐ յօդացաւի, սիֆիլիսի, կաթուածի, կաշուի և այլ հիւանդութիւնների դէմ։ ԵՒՊԵՏՈՐԻԿ.—Սկզբնը մայիսի 10-ից մինչև սեպտեմբերի 10-ը։ ԱԼԿԱԼԱՅԻՆ ՋՐԵՐ մարսողութեան խանգարման, ստամոքսագրգռումի և աղիքադրումի, լեարզային հիւանդութիւնների և այլոց դէմ։ ԺԵԼԶՁՕՎՕԴՍԿ.—Սկզբնը մայիսի 15-ից մինչև սեպտեմբերի 1-ը։ ՀՈՂԱՅԻՆ ՋՐԵՐ արեան պակասութեան, կանանց զանազան հիւանդութիւնների, երիկամնաքային և լեարզային հիւ. դէմ և այլն։ ԿԻՍԼՕՎՕԴՍԿ.—Սկզբնը յունիսի 1-ից մինչև հոկտեմբերի 1-ը։ ԱՇԽԱԹՈՒԻՏԱՑԻՆ կամ ջրային և լեարզային հիւ. դէմ և այլն։ ԿԻՍԼՕՎՕԴՍԿ.—Սկզբնը յունիսի 1-ից մինչև հոկտեմբերի 1-ը։ ԱՇԽԱԹՈՒԻՏԱՑԻՆ ջրերը ուժասպառութեան, ստամոքսային մի քանի հիւանդութիւնների, ղողին, կանացի և այլ հիւանդութիւնների դէմ։

Ջրերս՝ վաննաների եւ համելու համար, գիղրօպաթիկ հիւանդութիւններ, ջերմաբուժութիւն, բժշկութիւն ինգալեացիաներով, Նարզանի ածխաթթուային գազով. կումիս, կէֆիր, մասաժ, էլեքտր. և լուսարուժութիւն, արեգակնային վաննաներ, բժշկական մարմնամարզութիւն ըստ Ծանդէրի, բէնզիգէնօսկօպիա և բէնզիգէնօսէրապիա, բաղիւ։ Զանազան մասնագէտ-բժիշկներ (մօտ 800)։ Եկէղերները 40,000 հոգուց աւելի է։ Էլեքտրաքարշ և լուսաւորութիւն, սանատորիաներ, բուժարաններ, հիւրանոցներ, կաֆէներ, ճաշարաններ, ընթերցարաններ, ձեմելիքներ, ծաղկանոցներ, հրապարակներ՝ մանկական խաղերի համար, զբօսանքներ, լեռնային էկսկուրսիաներ, թատրօններ, սիմֆօնիական երաժշտախմբեր։ Մանրամասն տեղեկութիւնները ուղեցոյց-գրքի և յատուկ բրօշիւրների մէջ։

Տեղեկութիւնների համար դիմել՝ въ Управленіе водъ въ Пятигорскѣ.

(կ.) առ. 333. 3—1

ԿՈՎԿԱՍԻ ՀԱՑՈՑ ԲԱՐԵԳՈՐԾԱԿԱՆ ԸՆԿԵՐՈՒԹԵԱՆ ԴԱՀԼԻՃՈՒՄ

Կիրակի, ապրիլի 20-ին

Մի խումբ թատերասէրներ, մասնակցութեամբ դերասանուհիների, կը ներկայացնեն Ա.ռաջին անգամ Բ. ԱՇՎԱՉԵԱՆի ինքնուրոյն, կեանքից վերցրած պիէսը՝

„ԽԵԼԱԳԱՐԸ"

Դրամա 3 գործ.

349. Սկիզբը երեկոյեան ժամը 8½-ին ✦ Տեղերի գները 2 րուբլուց մինչև 30 կ.

ԱՐՏԻՍՏԱԿԱՆ ԸՆԿԵՐՈՒԹԵԱՆ ԹԱՏՐՕՆ

Երեքշաբթի, ապրիլի 22-ին

ՕՐԻՆԱՒՈՐԱԿԱՆ ՆԵՐԿԱՑԱՑՈՒՄ

ի նպաստ

վաստակաւոր դերասան Մ. Ա. Ղ. Ա. Ե. Ա. Ն. Ի XXV-ամեայ բեմական գործունէութեան՝ նրա դերասանական ընկերակցութիւնը, բարեհաճ մասնակցութեամբ վրաց յայտնի դերասանուհի

Վ. ԱՒԱՇԻԶԷԻ

կը ներկայացնէ

I

ՈՃՐԱԳՈՐԾԻ ԸՆՏԱՆԻՔԸ

Հեղ. Ջիակօմէտտի, 2-րդ գործողութիւնը

II

ԱԻԱԶԱԿՆԵՐ

Շելէբէի, վերջին գործ.

III

ՋԱԻԵՇՏ

IV

ՕՐԻՆԱՒՈՐԱԿԱՆ ՀԱՆԴԷՍ

Սկիզբը երեկ. ժամը 8½-ին (ա.օ.) առ. 350. 2—1

Այսօր, կիրակի, ապրիլի 20-ին, ՀԱՅԱՍՐԱԿԱԿԱՆ ԿԼՈՒԲԻ ամարային շինութեան մէջ (Միխայլովսկի պր., № 65, տուն բժ. Կարապետեանի)

ՏԵՂԻ ԿՈՒՆԵՆԱՑ

ԳԱՐՆԱՆԱՅԻՆ ԶԲՕՍԱՆՔ

ՅՕԳՈՒՏ ԹԱՆԴՕՅԵԱՆ ԵԿԵՂԵՑԱԿԱՆ-ԵՒԽԱԿԱՆ ԴՊՐՈՑԻ

հետեւեալ ծրագրով. մանկական խաղեր, խմբերգ, պար-շուր, օղակախաղ, տումբօչկա, ամերիկեան բաղար, բաղդի բանալի, կօնֆէտտի, ծաղիկներու բռնիչք՝ զվարճագին ըմպելիքներով։ Այգում կը նուագեն զինուորական և ասիական երաժշտախմբեր։ Այգին գեղեցիկ լաբդարված կը լինի։ ՊԱՐԵՐ։ Մուտքի տոմսակը՝ մեծերի համար 25 կ., երեխաների համար—15 կ.։ Եղանակը վատ լինելու դէպքում զբօսանքը կը յետաձգվի։ Սկիզբը ցեր. ժամը 4-ին։ Երեխաները այգին մտնելու ժամանակ ձրիաբար կը ստանան զբօսակներ.

առ. 354. 1—1

ԲԺՇԿԱՊԵՏ Մ. Ի. ՄՈՒՐԱԴԵԱՆ

(Ասպիտեցիս Բեռլինի պրօֆ. Պօզներէի)

վերադառնալով արտասահմանից, ներկայ տարվայ մայիս ամսից կը վերանորոգէ հիւանդների ընդունելութիւնը ՊԵՒՏԻԳՕՐՍԿՈՒՄ։

(կ. հ.) առ. 104. 50—21

ԲԺՇԿԱՊԵՏ Ա. ԼԱԼԱՅԵԱՆՑ

Ասպիտեցիս պրօֆ. Իօգիխի.

Ընդունում է նաև մանագէտ պրօֆիս. համաճախորդ կամիլու։

Հասցէն՝ Berlin. Karlstr. 33. amt. norden 6062.

առ. (հ. կ.) 355. 6—1

ՁԻՐԿ

Ֆ. ԻՒՊԱՏՕՎԻ

Այսօր, կիրակի, ապրիլի 20-ին, տեղի կունենայ 2 ներկայացում։ Երեկոյեան խոշոր ներկայացում մասնակցութեամբ ցերկային աշխարհի ամենալաւ արտիստների։ Այսօր կը մասնակցեն նաև՝ պ. պ. Րօզէնթհները, որոնց մասին խօսում է ամբողջ Թիֆլիսը, սալօնային ժոնգլէրներ Կանկօվսկի ընտանիքը, որ բաղդ է ունեցել խաղալու բարձրագոյն անձերի ներկայութեամբ, հռչակաւոր ակրօբատներ Բօսսիլի ընտանիքը, որ կը կատարէ խիստ դժուարին ստամոքսատարներ։ Այսօր երեկոյեան գեղեցկուհի Ելենա Իպատօվան հանդէս կը բերէ զարմանալի մարզված ձիերից մէկը։ Այսօր երեկոյեան կախարդական բալետ։ Հաւաքականութեամբ յարմարութիւն տալու համար, ցերկին կասան այսօր բաց կը լինի ցեր. ժամը 2-ից։ Այսօր ցերեկով մանկական մեծ ներկայացում, մասնակցութեամբ պ. պ. Րօսսինների, Րօզէնտհների, Կանկօվսկինների և այլոց։ Երեխաները կարող են ձրիաբար զբօսնել՝ հետեւելով ցերկի փորձին (պրօվե)։ Ցերկ. տոմսակները էժանագնած են։ Ցերկ. սկիզբը ժամը 2-ին։ Ցերկի վարչութիւնը հրաւիրում է բոլոր ապատասրանների երեխաներին գալ ցերկային ներկայացման ձրիաբար։

Ցերկի վերատեսուչ՝ Ֆ. Իւպատօվ

Կառավարիչ՝ Լ. Խուդադաէ

առ. 352. 1—1

ԿԱՆԱՑՈՒԺԱԿԱՆ ԵՒ ՎԻՐԱԲՈՒԺԱԿԱՆ ՄԱՍՆԱՒՈՐ ՀԻՒԱՆԴԱՆՈՑ

Ռտիշչեվսկայա 13, տէլէֆօն 4—21.

Ընդունելութիւն թէ կանացի և թէ ցերեկ, նոյնպէս և վիրաբուժութեան կարիք ունեցող մնայուն (стаціонаръ) հիւանդների (բացի վարակիչ և հոգեկան հիւանդութիւններից) վաղօրօք գրվելու պայմանով։

Ընդունելութիւն՝ կանացի հիւանդ. ամեն օր՝ ժ. 11—12 առ.։

Հիւանդանոցի բժիշկները

Ա. Ա. Ցարութիւնեան
Ն. Ն. Վեսելօվզօրով
Վ. Ա. Զակրժեվսկի
Հ. Գ. Կալամկարեան
Ա. Ա. Նօվիցկիյ
Գ. Ն. Տէր-Սերսէսեան
Ա. Ր. Փիշէր
Ս. Պ. Շահպարոնեանց

(հ.կ.) առ. 868. 100—47

ԿԱՐՍՈՒՄ

ԲԺԻՇԿ

Լ. Գ. ՏԷՐ-ԳՐԻԳՈՐԵԱՆՑ

Մասնագէտ կանացի և վեներական հիւանդութիւնների, Միխայլովսկայա փող. տուն Շավսէրցեանի, նօտարի գրասենեակի մօտ, ԸՆԴՈՒՆՈՒՄ Է երեկ. ժամը 5—6-ը։

(կ. հ.) առ. 299. 10—4

ՊԱՏԿԱՌԵԼԻ ՕՐԻՆԱԿԸ

Այսօր կովկասի կայսերական Բժշկական Ընկերութիւնը տօնում է իր հիմնարկութեան և գործունէութեան 50-ամեակի յոբելեանը։

Գիտնական ընկերութիւնները կովկասում մենք շատ քիչ ունենք, իսկ այն պիտի պատկառելի հասակ ունեցող գիտնական ընկերութիւն, որպիսին հանդիսանում է Բժշկականը, հազուագիւտ է, մասով կարելի է ցոյց տալ. բացի յօբելեար Բժշկական Ընկերութիւնից կան միայն երկուսը՝ Գիւղատնտեսական և Աշխարհագրական Ընկերութիւնները։

Ամբողջ յիսուն տարիներ գործել է Բժշկական Ընկերութիւնը կովկասի համար. գործել է որքան կարողացել է, որքան թոյլատրել են իր այժերը և պայմանները. իսկ պայմանները մի գիտական ընկերութեան համար, չը մոռանանք, շատ անյարմար էին նոյն իսկ 10—15 տարի առաջ։ Շնորհիւ այդ անյարմար պայմանների Ընկերութիւնը չը կարողացաւ այնքան լայն և ազատօրէն զարգանալ, տարածել իր թևերը, ինչպես զարգանում և բարգաւաճում են եւրօպական այն գիտնական ընկերութիւնները, որոնց գործունէութիւնը սերտ կերպով կապված է ժողովրդի հետ։ Իսկ բոլոր մասնագիտական-գիտնական ընկերութիւնների մէջ բժշկականը ամենից շատ շօշափման և մերձեցման կէտեր ունի ժողովրդի հետ։

Եւ ահա այդ ձգտումը՝ մօտենալ ժողովրդին, գիտութեան բարիքները հաղորդակից անել ժողովուրդը—ձգտումը, որով հաճախվեց Բժշկական Ընկերութիւնը այն օրից, երբ հնարաւորութիւն ստացաւ վերջը ի շահէ ազատ շունչ քաշել, և դրանով մօտ կանգնեց ժողովրդին—ամենից շատ պէտքաւորին է նրա գործունէութեան մէջ, իբրև հասարակական-գիտնական գործունէութիւն։ Նա սկսեց հրատարակել ժողովրդական բրօշիւրները ոչ միայն ռուսերէն, այլ և տեղական լեզուներով. նա կազմակերպեց դասախօսութիւնները տեղական լեզուներով. Սրանով մենք բնաւ չենք ուրանում և նրա զուտ գիտնական արժանիքը և գիտութեանը մատուցած ծառայութիւնները կովկասին վերաբերեալ շատ բժշկական-առողջապահական պայմանների ուսումնասիրութեան նկատմամբ։

Կովկասեան Բժշկական Ընկերութեան մի այլ արժանիքը կայանում է նրա մէջ, որ նա մեծապէս նպաստեց հասարակական բժշկականութեան, առողջապահութեան, գեմստվային բժշկականութեան կազմակերպութեան գործին։

Ողջունում ենք պատկառելի գիտնական Ընկերութեան պատկառելի յօբելեանը և մաղթում, որ նրա գործունէութիւնը յօգուտ մեր երկրի և ժողովրդի այսուհետև աւելի ևս լայնանայ և փարթամ պտուղներ տայ։

Հ. Առաքելեան

ՀԱՅԿԱԿԱՆ ՀԱՐՑԸ

ՔԻՒՐԴԱԿԱՆ ԱՊՍՏԱՄԲՈՒԹԵԱՆ ՇԱՐԺԱՌԻՒԹԸ ԵՒ ՆՊԱՏԱԿԸ

Մեր ապրիլի 2-ին գրված և «Մշակի» ապրիլի 12-ի № 76-ում տպված յօդուածում մենք բնորոշել էինք քիւրդական շարժումը ոչ որպէս հայերի կոտորածի նախօրեակ, այլ որպէս ապստամբութիւն։

Բայց որոնք են ապստամբութեան շարժառիթները և նպատակը, շատ հանուռտ կերպով և կարճ յօդուածում աշխատենք բացատրել՝ լրագիրներում տրված տեղեկութեանց հիման վրա և ըստ մեր համեստ ըմբռնողութեան։

Առաջին անգամն ենք հանդիպում, որ օսմանեան կանօնաւոր զօրքերի շարքում մահակցէին և քիւրդերը իբրև կանօնաւոր զինուորներ, այն էլ Փոքր-Ասիայից դուրս և ստուար թիւով, ինչպէս այդ գործածվեց թիւրք կառավարութիւնը իր վերջին պատերազմում՝ բալկանեան դաշնակցութեան դէմ. այդ հանգամանքը ներշնչեց քիւրդերին և անբաւականութիւն կառավարութեան դէմ և իրանց ներքին զօրութեան զգացումն։

Առաջին անգամն էր, որ կառավարութիւնը սկսեց խստիւ հետապնդել քիւրդ հրոսակապետներին և սրի քաշել և նրանց իւրդին (օջախը) իսկ կործանել։

Առաջին անգամն է, երբ կառավարութիւնը նորանոր հարկերի ենթարկեց քիւրդերին և ամենայն խստութեամբ ձեռնամուխ եղաւ գանձելու։

Վերջապէս այս անգամ է, երբ կառավարութիւնը, Ռուսաստանի հետ (իբրև մեծ պատութեանց ներկայացուցչի) կապած դաշնց հիման վրա, համիդիէէ զէնքերը ձեռքներից առաւ և դրից պետական զինարանը և մինիայն զօրանալու ու մօբիլիզացիայի ժամանակ պէտք է տայ քիւրդներին այդ 60,000-անոց զօրքին իր զէնքերը, և հայերին խոստացաւ հաւասար քիւրդերին զէնք տալ հարկաւոր եղած դէպքերում։

Թէ ինչու թիւրքիայի կառավարութիւնը այսպիսով լծի տակ քաշեց քիւրդերին, մենք ըմբռնում ենք երկու իմաստով. մէկ որ, եւ օրինական մասերը կորցնելուց յետոյ, նա սթափվեց—ինչպէս միշտ լինում է այդպիսի դէպքերում—և կամեցաւ խիստ կարգապահութեան (դիսցիպլինայի) ենթարկել ասիական մասը և մնացած ժողովուրդներին կռւել-կոփել իր զօրաւոր ձեռքի տակ, մանաւանդ իսլամ ցեղերին, որպէսզի աւելի կուռ կերպով յարվեն պետականութեանը։ Երկրորդ, որ կառավարութիւնը վաղուց ծանօթ էին քիւրդերի մէջ մտած խլրտուններըը, ուստի կամեցաւ վերջ տալ իր enfant gaté—չարաճճի զաւակների խաղերին, մանաւանդ որ այդ խաղերը կարող էին, այժմեան քաղաքական հանգամանքներում, դրաւել մեծ պետութեանց «բարեհաճ» ուշադրութիւնը և...

Նկարագրածս շարժառիթները միայն աստակացրին և սուր կերպարանք տուին այն ձգտումներին, որոնք ի վաղուց անտի կային քիւրդ ցեղերի մէջ. մեզ յայտնի 50—60 թւականների Բերդերխան բէյի ապստամբութիւնը, Ջալալ-Էդդինի և կամ շեյխ Իբրաւլայի և այլոց ռազմական շարժումները մանաւանդ երեւոյթներ էին այն ընդհանուր ոգու, որ դարերից ի վեր կը և պահվում էր քիւրդ աշիրէթապետների՝ բէյերի թէ շեյխերի (աշխարհական թէ հոգևորական) մէջ, որով նրանք միշտ ձգտում էին պատ լինել պետական ճնշումներից և, թէև թիւրք կառավարութեան թևի տակ, վայելել անձնական և աշիրէթական ազատութիւն։

Եւ այդ հողի վրա պատմական ընթացքում յարատեւաբար ծագում էին անընդհատ նեղութիւններ և զինեալ ընդհարումներ միջև, երբ կառավարութիւնը ձեռնամուխ էր լինում պետականութեան ընդհանուր պահանջները ենթարկել նրանց։

Բայց, վերջապէս, ինչպէս նախկին մեր յօդուածներում էլ ակնարկել ենք, քիւրդերի մէջ վերջին երկու-երեք տասնեակ տարիներում երեւացին և մտաւորականներ, որոնք երազեցին քաղաքական միութիւն, ազգայնութեան զգացումը մտցնել իրանց ցեղակիցների մէջ և տեսականից իջան գործնականի։

Եւ մեր թեահամարած շարժառիթներին այժմ ահա կցենք մի մեծ շարժառիթ ևս, այն է քիւրդստանի և Քիւրդստանի գաղափարները (ոչ պետական անկախութեան մտքով), որպիսի գաղափարներին այժ տուեց հայկական հարցը, դեռ տարիներ առաջ, իսկ վերջնականապէս այս տարվայ յունվարից դէսը՝ հայկական նահանգների բարենորոգման դաշնց ստորագրելը։

Ինչպես թէ,—մտածեցին քիւրդ կրթեալները կամ, ասենք, իդէօլօգները,—լինի Հայաստան, չը լինի Քիւրդստան, և Հայաստանը կլանի Քիւրդստանին և հայերը մեր վրա բէյութիւն անեն. դէհ, մենք էլ կը պահանջենք քիւրդութիւն, Քիւրդստան։

Անշուշտ թիւրքերը մինչ այդ ասպիճան աչքառաց չէին համարում քիւրդերին, երբ դեռ մի քանի տարի առաջ՝ Հայաստանի դէմ՝ առաջ էին քաշում և հոլովում Քիւրդստանը...

Բայց մենք դառնանք մի քանի խօսքով դէպի մեր հայկական հարցը և հայկական տենչանքները. այստեղ մենք կը տեսնենք, որ ինչպէս տեսաւ համայն աշխարհը, ինչպէս եղանակ (տոն) տուեց Ամենայն Հայոց Կաթողիկոսը, ինչպէս հազարերանգ արձագանգից նոր հայութեան նոր Իսրայէլ-Օրի վեհափայլ Նուալը փաշան և վերջապէս՝

ինչպէս կնքեց իր բարեկործման գաշինքը Ռուսիայի Մեծ Գահակալի մինիստր Սազոնովը թիւրք կառավարութեան հետ, հայուհոլը թիւրք կառավարութեան հետ, հայութեան տենչանքը բարեկործութիւններից, խաղկան բեֆօրմներից դէնը չէ անցնում։ Զը կայ այստեղ ոչ անձատղականութիւն, ոչ նոյնիսկ լինքնավարութիւն և ոչ մանաւանդ պետութիւն կամ անկախութիւն։ Ահա այս է հայութեան տենչանքը և, աւելացնեմ, իմ անհատականը։

Այժմ եկանք հասանք այն կէտին, որի պատճառով և գրիչ վերցրինք գրելու այս յօդուածը։ Առիթը մեզ տուեց «Մշակի» № 80-ի առաջնորդող յօդուածի յատկապէս հետեւեալ տողերը. «Այլ խօսքերով՝ քիւրդ կրթեալ ցեղապետների ձգտումն է ստեղծել աւտօնօմ, լինքնավար Քիւրդստան»։ «Բայց քիւրդական հարցը, քիւրդական աւտօնօմիան, անկախ Քիւրդստանի հարցը...»։ «Դրա համաձայն և պէտք է որոշվի մեր վերաբերմունքը դէպի քիւրդական հարցը, դէպի աւտօնօմ Քիւրդստանը։ Այդ անհրաժեշտ է մանաւանդ, որ վերջերս մի քանի քիւրդ ցեղապետների կողմից առաջարկվում է քիւրդ-հայկական միութիւն՝ Թիւրքիայում քիւրդ-հայկական պետութիւն հիմնելու նպատակով»։

Արտագրածս տողերի մէջ ես ընդգծեցի՝ «անկախ Քիւրդստանի հարցը» և «առանձարկվում էր քիւրդ-հայկական միութիւն՝ Թիւրքիայում քիւրդ հայկական պետութիւն հիմնելու նպատակով»։ Ընդգծեցի, որովհետև իմ այսօրվայ գլխաւոր նպատակն է խօսել դրա մասին։

Ոչքան ես եմ հասկանում իրերի դրութիւնը, այդ ոճերը (անկախ, քիւրդ-հայկական պետութիւն) չեն համապատասխանում կեանքի իրականութեանը. մեր կարծիքով, քիւրդերը չեն տենչում ստեղծել ոչ անկախ Քիւրդստան և ոչ մանաւանդ քիւրդ-հայկական պետութիւն։ Մի փոքրիկ ապացոյց բերեմ նոյնիսկ «Մշակի» № 80-ի հայկական հարցի բաժնից։ Ահա. «Թիւրքիայ հայոց պատրիարք Զաւէն արքեպիսկոպոսը և Բիթլիսի առաջնորդ Սուրէն վարդապետը, ի պատասխան Վահ. Կաթողիկոսի հեռագիրների, զեկուցանում են. թէև սկզբում մեծ երկիւղ և սարսափ է եղել հայերի մէջ, բայց յետոյ իմացվել է, որ քիւրդական շարժումը հայերի դէմ չէ, այլ մի քանի քիւրդ ցեղապետների գործն է, որոնք որոշ իրաւունքներ են պահանջում իրանց համար Թիւրքաց կառավարութիւնից։ Բիթլիսի Թիւրքերի մի մասն եւս մ'իացած է եղել քիւրդերի հետ...». «Ապստամբ քիւրդերի պարպելուն ծերուկ մօլլա Սէլիմը, յաղթվելով կառավարական զօրքից, փախել ապստամբել է ռուսաց հիւպատոսարանը, խնդրելով ընդունել իրան եւ իր ցեղը ռուսական հպատակութեան մէջ»։ Ես ընդգծեցի այն խօսքերը, որոնք և հակասում են առաջնորդող յօդուածի վերջաբանին։ Եւ, յիրաւի, եթէ ապստամբները չորոշ իրաւունքներ են պահանջում», ապա ուրեմն նրանք անկախութիւնը չէ նրանց պահանջը. մանաւանդ որ քիւրդերի հետ միացած են եղել և քիւրքեր։ Եւ, վերջապէս, եթէ ապրատամբ քիւրդերի պարագլուխ ծերուկ մօլլա Սէլիմը խնդրել է ընդունել իրան եւ իր ցեղակիցներին եւ իր ցեղը ռուսական հպատակութեան մէջ», ուրեմն նրա պահանջը չէ եղել անկախութիւն և ոչ իսկ աւտօնօմիա, այլ կեանքի բարելաւումն, որպիսին նա պատրաստ է գտնել ռուսական հպատակութեան մէջ, եթէ այդ չհաջողվեց գտնել թիւրքական հպատակութեան ներքոյ։

Ես կրկնում եմ, որ քիւրդերի քաղաքական ձգտումները այդքան հեռուն, որպէս է անկախութիւն, պետութիւն և նոյն իսկ, վստահանում ենք ասել, լայն աւտօնօմիա,— այդքան հեռուն չեն գնացել։ Մեր կարծիքով, եթէ հայկական հարցին վերաբերեալ արդէն ստորագրված բեֆօրմները larga manu կիր առնվեն եօթ վիլայէթներում, դրանով իսկ մեծ չափով բաւարարված կը լինէին և քիւրդերը, իսկապէս նրանց կրթեալ առաջնորդները։

Եւ եթէ «Մշակի» առաջնորդողի վերջնաբանը բառասխալ չէ, որպէս մենք արամադիր ենք կարծելու, այլ յիրաւի եղել են «Քիւրդ ցեղապետներ, որոնք առաջարկել են քիւրդ-հայկական միութիւն Թիւրքիայում քիւրդ-հայկական պետութիւն հիմնելու նպատակով», այդտեղ մեզ հայերիս երկար մտածելու տեղիք չը կայ, մենք մերժելով պէտք է մերժենք։ Եթէ գոյութիւն ունեն այդպիսի խելառ քիւրդ ցեղապետներ, այդ աղէտաբեր ուտօպիային մենք չենք հետեւելու։

Եւ եթէ «Մշակի» № 76-ի մէջ ես քաղում էի համերաշխութիւն քիւրդերի հետ և ոչ միայն քիւրդերի, այլ և ասորիների և նոյն իսկ թիւրքերի, ես մի հատիկ միայն նպատակով էի ասում՝ խաղաղեցնել կեանքը, ստեղծել խաղաղ մթնոլորտ, հեռու ալան-թալանից, հեռու ցեղական ատելութիւնից, հեռու և կառավարութեան դէմ վարած ապստամբական աւին շարժումներից և... և նպաստել արդէն ստորագրված և ընորհված բեֆօրմների գործադրութեանը, բայց բաբեխղճօրէն և լայն սրտով գործադրութիւնը։

Ուրեմն՝ հեռու մեզանից ապստամբ քիւրդ ցեղապետները, հեռու «քիւրդ-հայկական պետութեան» ձգտողները...

Այլ ամենայն սիրով եղբայրական ձեռք կը մեկնենք այն քիւրդ ցեղապետներին, որոնք կը կամենան մեզ հետ միասին ցանկալ և նպաստել բեֆօրմների կիրառութեանը։ Ձեռք կը մեկնենք նաև այն ասորիներին և այլ մանր-մունր ցեղերին, լինեն նրանք քրիստոնեայ, թէ մուսուլման, նաև տիրապետող տարրին՝ թիւրքերին, որոնք անկեղծ սրտով կը փափագեն տեսնել բեֆօրմները գործադրված։

Բժշկապետ Բ. Նաւասարդեան

ՎԵՐՋԻՆ ՏԵՂԵԿՈՒԹԻՒՆՆԵՐ

— o —

ԱՁԻ ԵՒ ԱՁԻ ՆՈՐՈՒԹԻՒՆՆԵՐ

(Պետերբուրգի Հեռ. Գործ.)

18 ապրիլի

ՊԵՏԵՐԲՈՒՐԳ.—Պետական Դուռայում Տիրէնկինը զեկուցեց, որ ֆինանսական մասնաժողովը ցանկալի է գտել, որպէսզի փետրվարի 28-ի մրրկից վնասված ազգաբնակութեան յատկապէս անտոկոս փոխառութիւն ու 50,000 ր. նպաստ Պետական գանձատան դեպարտամենտի անօրէնը յայտնեց, որ կառավարութիւնը յանձն է առնում մշակելու համապատասխան օրինագիծ, որ կը ներկայացվի հաւանօրէն ամենաուշը մինչև Մայիսի վերջը։ Դուման օրինագիծը ցանկալի համարեց։

ԳԱՆՁԱԿ.—Ռուս-պարսկական հանքարդիւնաբերող ընկերութիւնը Հիւսիսային Պարսկաստան ուղարկեց մասնագէտների մի խումբ Ղարադաղի պղնձէ ու արծաթ-արճճէ հանքերը ուսումնասիրելու համար։

ՊԵՏԵՐԲՈՒՐԳ.—Մեկնեց զինուորական մինիստրը։

Ճան. հաղորդակցութեան մինիստրը հեռաթական առաջադրութիւն արաւ մինիստրների խորհրդին՝ յատկացնելու լրացուցիչ 19 միլիոն րուբլի Ամուրի երկաթուղագծի միջին մասի կառուցման աշխատանքներն աւարտելու համար։

ԿԵՐՉ.—Ուժեղ մրրիկ է։

ՐԻԲԻՆՍԿ.—Վօլգայի վրա ապրիլի 17-ի փոթորկի ժամանակ խեղդվեցին 7 հոգի մի նաւակի շրջվելուց։

ԹԼՕԴՕՍԻԱ.—Ծովային շատ ուժեղ մրրիկ է։

ԵԿԱՏ.—Եկաւ արտաքին գործերի մինիստրը։

ՐԻԳԱ.—Մայիսի 1-ի (ն. տ.) սուիթով գործադրել արին ֆաբրիկանների, գործատանների և շատ մանր արհեստանոցների ու 850 նաւահանգստային բանւորների։ Գործադրանքերից եղնելիս ցոյցեր անելու փորձերը ոստիկանութիւնը խափանեց։ Գործադուլների ընդհանուր թիւը մօտաւորապէս 40,000 է։

ՊԵՏԵՐԲՈՒՐԳ.—Ֆաբրիկաներում և գործարաններում, չը նայած առանձնակի չանհրին։

Ուստա Սահակը, որ Թաթոսի հարևանն էր, սկսեց պատմել նոր մանրամասնութիւններ...

Մի ուրիշները ունկնդրում էին...

— Ըհը՛, անունը տուր, սուրբն գիր,— բացագանչեց զրուցողներից մէկը, որ ապրիլեան տարիքովն էր, համարեա 60-ի մօտ։

Հապ-ափին—այդպէս էին կանչում նրան —պըղպզած, մէջքը ծռուին թիկն տուած ու մորթէ բուխարա փափախը գլուխը խրած այնպէս, որ նրա տակից հազիւ էին նըշմարվում աչքերը, ձախ ափի մէջ բռնել էր բռնօթամանը, իսկ աջ ձեռքի երկու մատով՝ բուխով ու ցուցամատով՝ վերցրած պուտ քթախոտի փոշին ուղղել դէպի կարմրած, մսալի մեծ քիթը, որի տակից անկրկ կերպով աջ ու ձախ էին մեկնվել արդէն սպիտակաւուն, բայց քթախոտի քաշելուց դեղնած ընչացքները։

Բացագանչելուց յետոյ նա բարձր հազաց, գլուխը կախեց և թաւ ունքերի տակից ջրակալած, լայնաբաց աչքերը, խժռոտաբար ոլորելով, խէթ հայեացք նետեց նորեկի վրա ու մէկէն քթախոտը մօտեցրեց նախ աջ ռունգին, ապա՝ ձախին, և այնպիսի այժով վեր քաշեց քթով, որ ակամայից աչքերը ճըպճըպացին, ուժգնակի պայթիւնի պէս մի փուշտոց առաջացաւ, ու դէմքի եւ բանկերը վերից վար, ճակատից սկսած մինչև պարանոցը, փքվեցին ու ցնցվեցին նուագարանի զարնվող լարերի նման։

Մի րոպէ լռեցին ամենքը, նայեցին դէս ու դէն և, համարեա, միաբերան հարց տուին.

— Խէր-լինի, ինչ պատահեց։

— Խէր։ Ուսում էիք կաղ-Թաթոսը։ Երէն գալիս է,—վրնթվրնթաց Հապ-ափինն։

Իրաւ որ հեռուից կաղի տալով դէպի նրանց էր գալիս Թաթոսը։

ԴՈՒՐԱՑԱՇ.—Հաղորդում են, որ յոյն զօրքերը հեռացել են Բիզլիսից։

ՊԼԿՈՆ.—«Սպիտակ գայլը» պաշարում է Ցլինչոմուն։

ՏՕԿԻՕ.—Արտաքին գործերի մինիստրի օգնականը բացատրեց, որ Եապոնիան մերժեց պաշտպանել մէկսիկացիների շահերը Միացեալ Պետութիւններում՝ այդտեղ հաւասարական հիւպատոսներ չունենալուն պատճառով։

ՎԻՆՆԱ.—Կայսրի առողջական դրութիւնը լաւանում է։

ԼՕՆԴՕՆ.—Պարլամենտական շրջաններից ըղխող լուրերի համաձայն, նացիոնալիստների լիդեր Բէդմօնդը և ուլստէրցիների լիդեր Կարսօնը հրաւէր են ստացել քննել կաբինետի հետ միասին ուլստէրեան հարցի վերաբերմամբ վերջնական համաձայնութեան նախագիծը։

ԲԵՐԼԻՆ.—Բայիստագի բիւջէտային մասնաժողովում զինուորական մինիստրը յայտնեց, որ ներկայումս ոչ մի նոր զինուրական օրինագիծ չէ քննվում։

ԲՈՒԴԱՊԵՇՏ.—Ժողովրդական լուսաւորութեան մինիստրը կարգադրեց դասաւանդել կրօնը ստորին ու բարձր տարրական դպրոցներում, միջնակարգ քաղաքային ուսումնարաններում և ուսուցչական սեմինարիաներում ուսանողների մայրենի լեզուով։ Այդպիսով կատարվեց կոմս Տիսայի՝ բուն մինիստերին տրված խոստումը։ Արտօնութիւնը տարածվում է բոլոր ազգութիւններին վրա անխտիր։

ՆԵՐՔԻՆ ՏԵՍՈՒԹԻՒՆ

ԻՍԱՀԱԿ ՅԱՐՈՒԹԻՒՆԵԱՆ

—

Այսօր հայ ուսուցչական և գրական աշխարհի գործիչները, նախաձեռնութեամբ Ներսիսեան դպրոցի մանկավարժական ժողովի, ոտնում են ուսուցիչ-մանկավարժ և բանասէր-գրող Իսահակ Յարութիւնեանի մանկավարժական 25-ամեայ և գրական 30-ամեայ գործունէութեան յոբելեանը։

Իսահակ Յարութիւնեան գործել և աշխատել է մի շրջանում, մի մթնոլորտում, որ չէ եղել «Մշակի» շրջանը և մթնոլորտը, բայց դա չէ արգելում, իմ կարծիքով, որ «Մշակն» ևս այսօր յարգանքի և գնահատութեան իր խօսքն ասէ մի գործչի համար, որ գործել է համոզմունքով և որի վերջնական նպատակն ու ցանկութիւնը եղել է ծառայել հայ ժողովրդին, հայ դպրոցին և հայ բանասիրական գրականութեան։ Մենք այնքան քիչ ունինք պատրաստված, կրթված գործիչներ, մանաւանդ ուսուցչական և գրական ասպարէզներում, զինված եւրոպական գիտութեամբ, որ Իսահակ Յարութիւնեանի պէս ձեռնհաս անձինք ամենայն իրաւունք ունեն սպասելու հանրային յարգանքի և գնահատութեան։ Չը մոռանանք, որ բացի բանասիրութիւնից, Իսահակ Յարութիւնեանը իր գեղեցիկ թարգմանութիւններով մեր պատանիների և նոյն իսկ ժողովրդի ընթերցանութեան համար բազմաթիւ գրքեր է հայթայթել։

Ծնվելով 1863 թ. նա իր ուսումը սառնում է Ներսիսեան դպրոցում, որի դասընթացքը աւարտել է 1881 թ., ապա իր բարձր ուսումը ստանում է գերմանական համալսարաններում (Լայպցիգի և Ենայի) և աւարտելով 1888 թ. պատմական և մանկավարժական ճիւղերը վերադառնում է հայրենիքը և նոյնիսկ առաջին օրից նուիրում է իրան հայ դպրոցի և գրականութեան ծառայութեան։ Ահա մանաւանդ այդ կէտը առանձնապէս գնահատելի է Իս. Յարութիւնեանի գործունէութեան մէջ, մի գործունէութիւն, որ եղել է արդիւնաւէտ, բարեխիղճ և որն այսօր գնահատվում է բոլորէն անձերից, որոնք, անկախ իրանց ուղղութիւնից և համոզմունքից, իրանց հակառակորդների մէջ ամենից առաջ գնահատում են համոզմունքը և գործի գաղափարական կողմը։

«Մշակի» կողմից անձամբ, նաև իբրև խմբագիր «Արօրի» ամսագրի, որին Իս. Յարութիւնեանը բերել է իր աշխատակցութիւնը, յայտնում եմ յարգելի յոբելեարին յարգանք և շնորհաւորութիւն։

Հ. Ա.

ՄԿՐՏԻՉ ԱԹԱԲԷԿԵԱՆ

—

Այսօր, ապրիլի, ամսոյ 20-ին, Շամախու գաւառի Սաղիան գիւղում տօնվելու է Բուդաղեան դպրոցի աւ.-ուսուցիչ Մկրտիչ Աթաբէկեանի ուսուցչական գործունէութեան 40-ամեայ յոբելեանը։

Աւելորդ չենք համարում հարկաւոր յոբելեարի մասին հաղորդել մի քանի կենսագրական տեղեկութիւններ։

Մկրտիչ Աթաբէկեանը ընկել սազիանցի է։ Ծնվել է նա 1853 թուին։ Նրա հայրը, որին զգիմանալ Օբվագիմ էին անուանում գիւղում, եղել է պաշտօնական թարգման և մինչև Ժամանակ Սաղիանը վանքի մաս բանութեան մէջ աշխատել։

Մանուկ հասակում Մկրտիչը աշակերտել է տիրացու և միևնոյն ժամանակ բլուտ Սահակ Ծոլիանեանցին, ապա վանքի միաբան Ծովսէփ վարդապետ Փիլոյեանցին վանքի անմօտ ուսումնարանում։ Տեղափոխվելով Շամախի քաղաք, նա մտել է թեմական հոգևոր դպրոց։ Այնտեղից նա անցել է պետական երեքդասեան դպրոց, յետոյ դպրոցին կից մանկավարժական կուրսերի քննութիւնը տալով՝ ստացել է ուսուցչական վկայական։

Վերադառնալով իր ծննդավայր Սաղիան գիւղը, նա յանձն է առել տեղական ուսումնարանում դասատուի պաշտօն 1873 թ.։ Այնուհետև նա յաջորդաբար ուսուցիչ է եղել Շամախու հայոց հոգևոր դպրոցում, Նուխի, հիմիկվայ ցաւերին կարող ենք դիմանալ,—ընդհատեց իր հարևանին ուստա Սահակը կարեկցական շեշտ տալով իր ձայնին։

— Թող նա գործ անի, ով հարմար թեամբ է հաց ուտում,—խորհրդաւորութեամբ նկատեց սակաւախօս Դաւիթը հայհոյքը դէպի հեռուն ուղղելով։

Թաթոսը շուռ եկաւ դէպի նա, խոժոռ հայեացքով մտրդեց նրան ոտից մինչև գլուխ. ուզում էր բան ասել, բայց լեզուն կծեց ու էլ ոչինչ չասաց։

Լավեց Հապ-ափիի շրթունքների չըպպոցը։ Ամենքը նրան նայեցին, սպասելով թէ ինչ պիտի ասի նա։

— Ամօթ չը լինի հարցնելը. գոնէ ինչ գործ ունիս, որ սիրտդ հանգիստ չէ,— գործ ունիս, որ սիրտդ հանգիստ չէ,— գործ ունիս, որ սիրտդ հանգիստ չէ,—

ՆՈՐԱԳՅՈՒՏ ՕՐԱԹԵՐԹ ԵՎ ՀԵՌԱԳՐԵՐ

Ամենայն ընթերցողաց և բարեկամաց հայտնի է, որ Ս. Էջմիածնի մայր տաճարի հիմնադրության 1500 և Հայ Լուսաւորչի 1700 տարեդարձի տոնակատարութիւնները կը կատարուին Սեպտեմբեր ամսուն։ Ուստի Մայր Աթոռ Ս. Էջմիածնի Տեղապահ Գերապատիւ Տ. Գերմանոս Եպիսկոպոս Յովսէփեան հրաւիրած է Հայ Եկեղեցւոյ բոլոր Առաջնորդները, որ Սեպտեմբերի սկիզբը Ս. Էջմիածին գան։ Ուրեմն Ամերիկայի Հայ Եկեղեցւոյ Առաջնորդ Գերապատիւ Տ. Գարեգին Եպիսկոպոս Յովսէփեան ալ Սեպտեմբերի սկիզբը Ս. Էջմիածին պիտի երթայ։ Ան Ամերիկայէն Եւրոպա պիտի անցնի Ատլանտեան Ովկիանոսի վրայով։ Ուրեմն Ամերիկայի Հայ Եկեղեցւոյ Առաջնորդը Եւրոպա պիտի գայ։ Ան Եւրոպա գալով Ս. Էջմիածին պիտի երթայ

ՄԵՐ ՀԱՆՐԱՊԵՏՈՒԹԻՒՆԸ

Ղեկավարեցին Վարդան Ալպոյաճեան

Հարցազրոյց մը 10 տարեկան Ալպերտ Գոբատի հետ

Ա Ր Ա Խ

ԱԼԲԵՐՏ ԳՕԲԱՏ

Albert Gobat

Մանկահասակ աշակերտները մեզի կը պատմեն իրենց ապրումները Ֆրանսայի մէջ հին եւ նոր ժամանակներու մասին։ Ալպերտ Գոբատ—տասը տարեկան տղան Ալզասէն է։ Ան կը սորվի Ֆրանսայի մայրաքաղաքին մէջ։ Ան կը խնդրէ որ մենք ալ իրեն պատմենք մեր մասին։

Ես ծնած եմ Նիսա։ Հոն կ՚ապրի մեր ամբողջ ընտանիքը։ Հայրս ֆրանսական զինուորական ծառայութեան մէջ է։ Ան ծնած է Ֆրանսա, բայց մայրս հայ է։ Ան ծնած է Պուրսա։ Ես ալ ծնած եմ Պուրսա։ Ես ալ հայ եմ։ Ես ալ ֆրանսացի եմ։ Ես ալ Ալզասցի եմ։ Ես ալ Նիսացի եմ։ Ես ալ Պուրսացի եմ։

Ես ունիմ երկու քոյր։ Մեծ քոյրս Ալիս է։ Ան 16 տարեկան է։ Ան կը սորվի Ֆրանսական Ազգային Վարժարանին մէջ։ Ան կը սորվի նաեւ դաշնակահարութիւն։ Ան կը նուագէ Շոփէնի գեղեցիկ նոկտիւրները։ Ան կը սորվի նաեւ երգեցողութիւն։ Ան կ՚երգէ Ֆրանսական, Իտալական եւ Հայկական երգեր։ Ան կը սորվի նաեւ Գերմաներէն։ Ան կը սորվի նաեւ Անգլերէն։ Ան կը սորվի նաեւ Իտալերէն։ Ան կը սորվի նաեւ Հայերէն։ Ան կը սորվի նաեւ Ռուսերէն։ Ան կը սորվի նաեւ Պարսկերէն։ Ան կը սորվի նաեւ Թրքերէն։ Ան կը սորվի նաեւ Արաբերէն։ Ան կը սորվի նաեւ Չինարէն։ Ան կը սորվի նաեւ Ճապոներէն։ Ան կը սորվի նաեւ Կորեերէն։ Ան կը սորվի նաեւ Վիետնամերէն։ Ան կը սորվի նաեւ Լաոսերէն։ Ան կը սորվի նաեւ Քամպոտերէն։ Ան կը սորվի նաեւ Թայերէն։ Ան կը սորվի նաեւ Մալայերէն։ Ան կը սորվի նաեւ Ինտոնեզերէն։ Ան կը սորվի նաեւ Ֆիլիպիներէն։ Ան կը սորվի նաեւ Մաորիերէն։ Ան կը սորվի նաեւ Սամոերէն։ Ան կը սորվի նաեւ Թոնգերէն։ Ան կը սորվի նաեւ Ֆիճիերէն։ Ան կը սորվի նաեւ Նոր Կալետոնիերէն։ Ան կը սորվի նաեւ Վանուատուերէն։ Ան կը սորվի նաեւ Սողոմոնեան կղզիներու լեզուն։ Ան կը սորվի նաեւ Պապուա Նոր Գինէայի լեզուն։ Ան կը սորվի նաեւ Պալաուի լեզուն։ Ան կը սորվի նաեւ Մարշալեան կղզիներու լեզուն։ Ան կը սորվի նաեւ Կարոլինեան կղզիներու լեզուն։ Ան կը սորվի նաեւ Մարիանեան կղզիներու լեզուն։ Ան կը սորվի նաեւ Կուամի լեզուն։ Ան կը սորվի նաեւ Միջին Միջատներու լեզուն։ Ան կը սորվի նաեւ Հաուայեան կղզիներու լեզուն։ Ան կը սորվի նաեւ Ալեուտեան կղզիներու լեզուն։ Ան կը սորվի նաեւ Ալասկայի լեզուն։ Ան կը սորվի նաեւ Գրենլանդիայի լեզուն։ Ան կը սորվի նաեւ Իսլանդերէն։ Ան կը սորվի նաեւ Նորվեգերէն։ Ան կը սորվի նաեւ Շուէդերէն։ Ան կը սորվի նաեւ Դանիերէն։ Ան կը սորվի նաեւ Ֆինլանդերէն։ Ան կը սորվի նաեւ Էսթոներէն։ Ան կը սորվի նաեւ Լատվիերէն։ Ան կը սորվի նաեւ Լիտվերէն։ Ան կը սորվի նաեւ Լեհերէն։ Ան կը սորվի նաեւ Չեխերէն։ Ան կը սորվի նաեւ Սլովաքերէն։ Ան կը սորվի նաեւ Հունգարերէն։ Ան կը սորվի նաեւ Ռումիներէն։ Ան կը սորվի նաեւ Մոլդովերէն։ Ան կը սորվի նաեւ Ուքրաիներէն։ Ան կը սորվի նաեւ Պելոռուսերէն։ Ան կը սորվի նաեւ Սլովեներէն։ Ան կը սորվի նաեւ Խորուաթերէն։ Ան կը սորվի նաեւ Սերպերէն։ Ան կը սորվի նաեւ Պոսնիերէն։ Ան կը սորվի նաեւ Մակեդոներէն։ Ան կը սորվի նաեւ Պուլկարերէն։ Ան կը սորվի նաեւ Ալպաներէն։ Ան կը սորվի նաեւ Յունարէն։ Ան կը սորվի նաեւ Թուրքերէն։ Ան կը սորվի նաեւ Քրտերէն։ Ան կը սորվի նաեւ Վրացերէն։ Ան կը սորվի նաեւ Ազերիերէն։ Ան կը սորվի նաեւ Թուրքմեներէն։ Ան կը սորվի նաեւ Ուզպեկերէն։ Ան կը սորվի նաեւ Ղազախերէն։ Ան կը սորվի նաեւ Ղրղզերէն։ Ան կը սորվի նաեւ Թաճիկերէն։ Ան կը սորվի նաեւ Պարսկերէն։ Ան կը սորվի նաեւ Քրտերէն։ Ան կը սորվի նաեւ Պաշտուներէն։ Ան կը սորվի նաեւ Պալուչերէն։ Ան կը սորվի նաեւ Սինտերէն։ Ան կը սորվի նաեւ Փենճապերէն։ Ան կը սորվի նաեւ Հինտուստանի լեզուն։ Ան կը սորվի նաեւ Պենկալերէն։ Ան կը սորվի նաեւ Ասամերէն։ Ան կը սորվի նաեւ Օրիսսերէն։ Ան կը սորվի նաեւ Պիհարերէն։ Ան կը սորվի նաեւ Ճարքհանտերէն։ Ան կը սորվի նաեւ Ուրաոներէն։ Ան կը սորվի նաեւ Սանթալերէն։ Ան կը սորվի նաեւ Մունտարերէն։ Ան կը սորվի նաեւ Քուրուխերէն։ Ան կը սորվի նաեւ Մալթերէն։ Ան կը սորվի նաեւ Սինհալերէն։ Ան կը սորվի նաեւ Մալտիվերէն։ Ան կը սորվի նաեւ Տիպեթերէն։ Ան կը սորվի նաեւ Ճոնգքհաներէն։ Ան կը սորվի նաեւ Պուրմերէն։ Ան կը սորվի նաեւ Թայերէն։ Ան կը սորվի նաեւ Լաոսերէն։ Ան կը սորվի նաեւ Քամպոտերէն։ Ան կը սորվի նաեւ Վիետնամ

Ինչպես տեսնում է ամեն մարդ, ծրագրի նախագիծը ոչ մի կերպ չի կարող համարվել ընդունելի։ Ընդհակառակը, նա ենթակա է ամենախիստ քննադատության։ Ինչպես ասացինք, նա ոչ մի կերպ չի կարող բավարարել ոչ մի կողմնակից։ Ինչ վերաբերում է մեզ, մենք ևս ունենք մեր առանձին կարծիքը, որ կարող է ամենևին չհամընկնել ուրիշների կարծիքների հետ։ Մենք կարծում ենք, որ ամենից առաջ պետք է ընդունել ոչ թե ընդհանուր ծրագիր, այլ ընդհանուր սկզբունքներ, որոնց հիման վրա հետո կարելի կլինի կազմել ծրագիր։ Ընդհանուր սկզբունքների մասին պետք է համաձայնվեն բոլոր կուսակցությունները, որոնք ուզում են միանալ։ Ծրագրի մասին պետք է համաձայնվեն միայն նրանք, որոնք ընդունում են ընդհանուր սկզբունքները

ՕՐՎԱՅ ՆՈՐՈՒԹԻՒՆՆԵՐ

— Ֆրանսիական պարլամենտական ընտրութիւններին այս անգամ ևս յաղթութիւնը տարան սոցիալիստները, որոնց թեկնածուներ Ժան Ժօրէսը, Ժիլ Գէդը և Էդուարդ Վայանը ընտրվեցին մի ու կէս միլիոն ձայներով։ «Humanité»-ն հաւատացնում է, որ սոցիալիստները շահեցին 65,000 ձայն։ Սոցիալիստները պաշտպանելու են ներկայ դեմոկրատիկ կաբինետը։ Ընտրութիւններին ի միջի այլոց մասնակցեց անձամբ պրեզիդենտ Պուանկարէն, և սակաւ չէր նրա դրոյ ու բանասեղծ Ժան Րիշպէնը։ Ընտրութիւններին մասնակցեցին նաև, ի հարկէ առանց գործնական հետևանքի, ֆրանսիացի կանայք։

— Կ. Պօլսից հեռագրում են, որ Թիւրքաց կառավարութիւնը ամեն միջոց ձեռք է առնում կանգնեցնելու Թրակիայից սկսված յունական արտագաղթը։ Իբր թէ նոյնիսկ այժմ յետ են պահում յոյներին գաղթելուց։ Թիւրքական տեղեկութիւնների համաձայն, արտագաղթը արդէն դադարել է։

— Պարիզից հեռագրում են, որ գրող Գաբրիել դ'Անունցիոյի առողջական դրութիւնը դէպի լաւն է գնում։

— Կ. Պօլսից հեռագրում են, որ տիեզերական պատերազմը սպառնում է փակել բոլոր եկեղեցական դպրոցները Թիւրքիայում, եթէ յոյների հալածանքը շարունակվի։

— Կ. Պօլսից «Рус. Сл.»-ին հեռագրում են, որ Հէջազում ապրատմբվել են 400 արաբ զինուոր, որոնց միացել են բազմաթիւ արաբներ։ Դամասկոսից ուղարկվել են երեք գունդ՝ ապստամբութիւնը զսպելու համար։ Սա հասարակ դրութիւնը Արաբիայում շատ անորոշ է։

ԹԱՒՌՆ ԼՈՒՐԵՐ

Ո՞վ է ամենահարուստ մարդը աշխարհում։—Մի հացեայ Պետերբուրգեան եկամտային հարկին վերաբերող նոր օրէնքով բոլոր ամերիկացի միլիոնատէրերը պարտաւոր են ցոյց տալ իրանց տարեկան եկամուտը։ Մեծ սենսացիա առաջ բերեց «Նիւ-Եորք Վորլդ» յայտարարութիւնը այն մասին, թէ նրա տարեկան եկամուտը վերջին տարին հասաւ 500 միլիոն ֆրանկի։

Եւրոպայում բնակվող ամերիկացի հարուստները, որոնք ցոյց են տալիս իրանց եկամուտները պակասեցված, այլ ոչ թէ աւելացված չափով, չէին կամենում հաւատալ, որ Ջօն Րօկֆէլլերը ինքն իր տարեկան եկամուտը գնահատել է հէնց միլիարդ ֆրանկի։

Այդ առթով եւրոպական մամուլի մի քանի օրգաններում երևացին մի շարք հետաքրքրական տեղեկութիւններ ամերիկացի միլիարդերի մասին։ Լրագրներում սկսեցին տպվել ընդհանրացնող եզրակացութիւններ, թէ ով է աւելի հարուստ. Վանդէրբիլդը, Աստորը, Մօլզանը, Մակայը, Գուլդը թէ Րօկֆէլլերը։ Այս կրեսոսները Րօկֆէլլերի հարստութիւնը գնահատեցին 500 միլիոն դոլար, այսինքն յամենայն դէպս մօտ 3 միլիարդ ֆրանկ։ Եթէ ուշադրութեան առնենք նրա ցոյց տուած տարեկան եկամուտը, կը ստացվի ամեն տարի հասոյթ նրա հարստութիւնից տարեկան 50 տոկոս, որ կասկած է յարուցանում միևս հարուստների մէջ։

Ամերիկական հարստութիւնների գնահատութիւնը դժուար հաւատալի է։ դրան խանգարում են ոչ միայն Ամերիկայում գոյութիւն ունեցող ամեն ինչի փքուն գները, այլ և արդիւնաբերութեան արագ փոփոխութիւնը ամերիկեան կեանքում։

Աշխարհիս ամենահարուստների թւում Րօկֆէլլերը գրաւում է միայն 5-րդ տեղը։ Առաջին տեղը գրաւում է մի ինչ-որ հնդիկ։ Բացի դրանից՝ Րօկֆէլլերից աւելի հարուստ է ոչ միայն Բուդիրնների տունը, այլ և աւստրիացի իշխան Շվարցենբէրգը, որի հարուստ ընդարձակ հողագործութիւնները գտնվում են Չեխիայի ամենալաւ մասում։

Վիրաբոյժի մտացրութիւնը.—Լօրդ Կիլմէրը պատկեց մի նշանաւոր վիրաբոյժի մասնաւոր հիւանդասրը, ուր և վիրաբոյժը բոլորովին կատարեց անդամահատութիւնը։ Երբ հիւանդը զարթնեց և իմացաւ, որ ամեն ինչ վերջացել է, թեթև շունչ քաշեց և սկսեց խօսել իր սենեակում պառկած երկու հիւանդների հետ։

— Ձեզ դեռ անդամահատութեան չե՞ն ենթարկել,—ցաւակցելով հարցրեց նրանց լօրդը։

— Ո՛հ,—եղաւ պատասխան։—Ինձ արդէն երկու անգամ են արել, այժմ անելու են երրորդ անգամ։

— Ինչո՞ւ,—հարցրեց զարմացած լօրդը, անհանդատանալով։

— Բան իմնէ. առաջին անգամ անդամահատողը մոռացաւ իմ ատամքսի մէջ ունեցիքը։ Հարկ եղաւ կրկնել երկրորդ անգամ նա հանեց ունելիքը և մոռացաւ մկրատը։ Այժմ պէտք է մկրատը հանեն և ով գիտէ մի նոր բան դնեն։

Այդ լսելին սենեակ ներս վազեց աղմուկով գլուխը կորցրած վիրաբոյժը՝ գոչելով։

— Պարոններ, չէք տեսել, արդեօք, իմ ոսկեայ պենսնէն։

Լօրդը ուշաթափվեց...

Խմբագիր-հրատարակիչ՝
Հ. ԱՌԱՔԵԼԵԱՆ

ՑԱՅՏԱՐԱՐՈՒԹԻՒՆՆԵՐ

ԱՇԽԱՐՀԱԾԱՆՕԹ

ԿՐԷՄ ԱՋԻՄԻ

ՄԵՏԱՄՕՐՖՕԶԱՅԻՆ

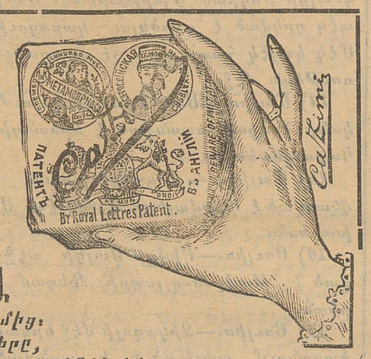

Միակ ճանաչվածը ԱՄԲՈՂՋ ԱՇԽԱՐՀԻ կանանց կողմից։
Անպայման արմատապէս հեռացնում է երեսի բծիկները, զտիլները, մուներըը, այրուածքները, կնճռները և այլ դէֆէկտները։

(П. 44116) 4—2

ԿԱԽԵՏԻՆՍԿԻՑ ՎԻՆԱ

ТВА КАХЕТИНСКИХЪ САДОВЛАДѢЛЬЦЕВЪ

„Алаверды"

ТИФЛИСЪ
ЛУШКИНСК·УЛ·КАРАВАНЪ·САРАЙ ТАМАМШЕВЫХЪ

ТЕЛЕФОНЪ 17-61

(Հ.Տ.Կ.) 10—1

ԱՌԱՋԻՆ ՄԱՍՆԱՒՈՐ ՀԻՒԱՆԴԱՆՈՑ

Բժշկ. Բ. Նազարեթեանի

Հիմնված 1880 թ.

(Կուկիա, Ջօրջնցօվի արձանի հանդէպ)

Ամեն օր, բացի կիրակի օրերից

«606»-ի եւ «914»-ի ներարկում բժշկական խորհրդակցութեամբ՝ առ. 11—12 ժ.

ԱՌԱՒՕՏՆԵՐԸ

Բ. Ա. ՆՈՒՇՄԱՐԴԵԱՆ—11—12 ժ. վիրաբուժութեան վէներական (սիֆիլիս) հիւանդութիւն։

Բ. Գ. ԱՂԱՍԱՐԵԱՆ—1—2 ժ. ներքին ջղային և երիխայոց հիւանդութ.։

Զ. Ի. ԲԱՔՈՒՆԱՑԱՆ—10—11 ժ. մանկաբարձութիւն, կանանց և երիխայոց հիւ.։

Մ. Մ. ՌՆՆԱՄՕՂԻ—10—12 ժ. ականջի, կոկորդի, քթի հիւանդութ.։

Մ. Գ. ԱՒԵՏԻՍԵԱՆ—11—12 ժ. մորթու, վէներական վիրաբուժութեան և միզասեռ. հիւ.։

Ե. Պ. ԿԱՐԱՊԵՏԵԱՆ—12—1 ժ. ներքին և երիխայոց հիւ. և ծաղկասոս.։

ԿԻՆ-ԲԱԺԻՆ ՋԷՐ-ԴԱՒԹԵԱՆ—12—1 ժ. մանկաբար ձութիւն և կանանց հիւ.։

ՆՐԲՈՆՆԵՐԸ

Մ. Գ. ԱՒԵՏԻՍԵԱՆ—6—7 ժ.։

Վճարը 50 կ.։ Հրաւէրները ձրի։ Համախորհրդի (կօնսիլիում) և օպերացիայի համար առանձին։

Հիւանդանոցի վերատեսուչ՝
Բժշկապետ Բ. Նազարեթեան
1. 0—37

Մեղմիկ, որպէս գարնան ծաղկաթը.
Հոտաւէտ, որպէս հատուածի մայիսը.
Գնիոյշ եւ տեւական հոտ.

ՕԴԵԿՕԼՕՆ, ԴՈՒԽԻ, ՍԱՊՕՆ

ԼԱՆԴԻՆ

ԸՆԿ. Մ. ՋԱԿԻՀԵՎԻԿԻ ԵՒ ՈՐԴԻՔ ՄՕՍԿՎԱ

(Մ. 137896) 1—1

Խնդրում ենք մերժել կեղծուածն ըը և ամեն տեսակ նմանողութիւնները և պահանջել միայն իսկական, ռուսական մաքսատնային արճճէ կնիքով,

ՄՕՄԵՐ

ԱՆՈՒՋՕՂ

ԳԷԴԷԿԻ և ԸՆԿ.

Առաջարկվում է որպէս շուտափոյթ, յարմար և ցաւեր չը պատճառող միջոց

ՄԱՑԱՍԻԼԻ ԴԷՄ

Այդ փորձված, բարերար ազդեցութիւն ունեցող միջոցը ճանաչված է բժիշկների կողմից որպէս ամենալաւը։ ԳԻՆԸ 1 ր. 75 կ.։

Վաճառվում է դեղատներում եւ դեղավաճառ խանութներում։

Ներկայացուցիչ Ռուսաստանում՝
Պրօվ. Է. ԻՒՐԳԷՆՍ
Վօլխօնկա, Մօսկվա։

(Մ. 9225) 12—4

ՉՐԻ

«ԺՈՂՈՎՈՒՐԴԻՆ ԲԵՄԸ» անուն կրօնական թերթին առաջին 4 թիւերը, որոնք առաւաւածաբանական հիմնական ուսուցմանց շուրջ օգտակար լուսաբանութիւններ կուտան, ու կը քաղաքակրկնն քրիստոնէութեան մէջ խաւար գարերէն ի վեր մոռաք գտած անհետքերի վարդապետութիւնները։ ՉՐԻ կը դրկուին ամեն անոնց, որոնք քարտով մը կը դիմեն հետևեալ հասցէին՝ J. Narlian. 105 Pleasant st. BROCKTON, Mass. U. S. A.

(օ. մ.) 331. 3—3

ԲԺԻՇԿ

Գ. Ն. ՄԱՂԱՔԵԱՆ

ՓՈԽԱԴՐՎԵՑ նոր բնակարան Սօլօլա կում, Բէբութօվսկայա փող. № 38.

Ներքին և երեխաների հիւանդ., մանրադիտական ստամոքսային և աղիքային հիւանդ.։ Ինֆլքարօթերապիա։ Ընդունելութիւնը առ. ժամը 10—11-ը և երեկ. ժամը 5—7-ը։

Տելեֆօն № 388.

(ա. օ.) 112. 100—49

ՀՕՆՕՐՐԷԻ (ՏՐԻՊՊԵՐ) ԴԷՄ
ՆՈՐ-ՄԻՋՈՑ

„SALO—ՊԻՉԻԼԻՆ"

Salo—Պիչիլին

Նեղացնում է պատգ և արմատականապէս, և բժիշկների վկայութեամբ, համարվում է իբրև հատատուն միջոց։ Դործադրելու ձեռնարկը կցվում է արկղիկին։ Իսկականը միատեսակ արկղիկներում, հատը՝ 1 ր. և 1 ր. 80 կ.։

Միաժամանակ յայտ է ներկայացնում թէ ամեր եւ թէ յատաեու քնոյր ուենցող դէպքերում եւ կարճ ժամանակի ընթացքում վերացնում է ամենացաւատ ընթացքը։

ՊԱՀԵՍՏԸ՝ Петербургъ. Разъѣзжая ул., № 7, аптека В. Конгейма.

Վաճառվում է բոլոր դեղատներում և դեղավաճառ խանութներում։

Salo—Պիչիլին

Salo—Պիչիլին

(Հ.) (П. 57789) 37—1

Թիֆլիսի Կենտրօնական Գրավաճառանոցում

վաճառվում են հետևեալ գրքերը.

ԽԱՏԻՍԵԱՆ «Փեսայ որսողներ» վէպ գ. 50 կ.
ՆՈՁՆ «Նոր ճանապարհի վրա» գ. 1 ր.—
ԱՀԱՐՈՆՆԱՆ. «Կեանքի վէպը» . . —75 կ.
ՆՈՁՆ «Անդունդը» . . . —40 կ.
ՀՐԱՏ. ԲՈՒԴՈՒՂԵԱՆԻ «Զօրապետ Տիրախտան», ... —20 կ.
ՄՈՒՐԱՑԱՆ. «Հայ բողոքականի ընտանիքը», ... —40 կ.
ՄՈՍՃՈՒԵԱՆ. «Հայրենի աւերակները» 20 կ.
ԵՂԱՑԵԱՆ. «Փորձանքների առեւտուր» . . . . . —30 կ.
ԼՈՒՄՄԱՆՕՎ. «Նապօլէօնի մահը», դրամա 1 գործ. . . . . —10 կ.
ՇԻՄԿԵՎԻՉ. «Հայրեր և զաւակներ» —50 կ.

Օտար քաղաքներից դիմել՝ Въ Тифлисъ, Центральная книжная торговля.

351. 1—1

Փակաթա-մեխանիկական.

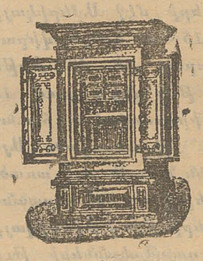

ԱՐՀԵՍՏԱՆՈՑ
ԶԱՅՐՎՈՂ ԴՐՈՒՅԹ ԱՄԱՐԿՆԵՐ

Վ. օկտալնայա փ. № 3.

(օ.մ.) 100. 100—27

Ս. ԱԽՏԵՆԱՑ ԱՍՏՈՒԱԾՄԾՆԻ (Ջգրաշէն)

եկեղեցու համար հարկաւոր են

ԼԱԻ ՁԱՅՆ ՈՒՆԵՑՈՂ ԵՒ ԳՐԱԳԷՏ

ԵՐԵՔ ՏՐԱՑՈՒՆԵՐ

Ցանկացողները թող դիմեն առանձին խընդրագրով ծխական հոգաբարձութեան

ՀՈԳԱԲԱՐ ԶՈՒԹԻՒՆ

(ա.օ.) 337. 3—3

Լոյս տեսաւ

«ՓՈՐՁԱՆՔՆԵՐԻ ԲԺՇԿԱՐԱՆ»

պարզ և հասկանալի լեզուով ամեն մարդու համար։ Անհրաժեշտ է մանաւանդ գաւառացիներին, որտեղ չը կայ բժիշկ և դեղատուն։ Ամեն տեսակ պատահական փորձանքներ և նրանց օգնելը ամենահետաքրքրական։ Դեղարանով և բացատրութիւններով։ Գինը 30 կ.։ Ծախվում է նաև—«Վեներական խեցերի եւ ծանօթ ցաւերի բժշկարան», նկարներով, բազմաթիւ բէցէպտներով և խորհուրդներով։ Գինը 50 կ.։ «Ծիծաղի տեղեր», անեկդոտներ։ Գինը 20 կ.։ «Գնիկարմատի չափորը», վոդկիի։ Գինը 20 կ.։ «Լաֆֆիի» կենսագր. պատկերով։ Գինը 10 կ.։ «Մրենոյն գագաղում» պատմուածք։ Գինը 7 կ.։ Գիտել Թիֆլիս, զրավաճառներին, և ինձ՝ Тифлисъ, Семеновская ул. № 9. Медик. фельдшеру А. Г. ЕСАЯНЦУ. Դրքերի գինը և ճանապարհի ծախսի համար 17 կ. մարկաներով առաչուց ուղարկել։

(հ. կ.) 327. 100—3

ՀԻՊՆՕՏԻԶՄ ԵՒ ՆՈՐ ՀՈԳԵԲԱՆՈՒԹԻՒՆ

ՍՈՎՐԵԼՈՒ ՀԱՄԱՐ ԱՌԱՆՑ ՈՒՍՈՒՑՉԻ

ՅԱՐՈՒԹԻՒՆ ԹԷՔԷՐԱԵԱՆԻ

Այս նոր ձեռնարկը կոչվում է «ՄԱՐԴԿԱՑԻՆ ՄՏՔԻ ԿԱԶԱԳՈՐԾՈՒԹԻՒՆԸ ԿԱՄ ԳՈՐԾՆԱԿԱՆ ՀՈԳԵԲԱՆՈՒԹԻՒՆ»

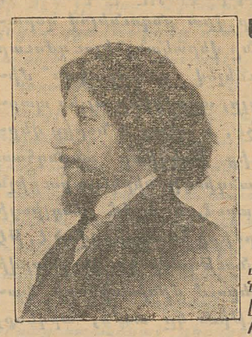

Այս նոր Ձեռնարկով ամեն ոք, ով հայերէն լեզուին ծանօթ է, կարող է սովորել հիպնօզացնել, ներշնչել և սովորել նոր-հոգեբանութիւն, և գործադրել նրան իր ամենօրեայ գործերում։ Այս նոր Ձեռնարկի արժէքի և ուրիշ բացատրութիւնների համար պիտի դիմել նամակով հետևեալ հասցէով.

Ռուսաստանից—Арутюну Шекержянъ, Вельяминовская ул. № 22 Тифлисъ. Արտասահմանից—Haroutun Shekerjian, 22 Weliaminovskaya, Tiflis, Caucasus, Russia.

(հ.) 193. 25—7

ՆՄՈՒՇՆԵՐ ՃԱՐՏԱՐԱՊԵՏՈՒԹԵԱՆ

Նիկողայոս I կայսեր քաղաքացիական ճարտարապետների ինստիտուտի պրօֆ. Դ. Դ. Դրիմմի համագրութեամբ։ —◆— Կազմեց

Լ. ԵՂԻԱԶԱՐԵԱՆՑ և Ռ. ՄԱՐՏԻՐՈՍԵԱՆՑ

Այս հրատարակութիւնը լոյս է տեսնում առանձին սէրմանների, իւրաքանչիւրում մօտ 50 լուսատիպ-տախտակ (39×29 սանտ. մեծութ.) պատրաստած Ռ. Գօլիկէ և Ս. Վիլբօրա լուսատիպ-գործարաններում (Պետերբուրգում) ռուսերէն, հայերէն և ֆրանսերէն հակիրճ բացատրութիւններով։

Իւրաքանչիւրը սէրիան ներկայացնելու է մի ամբողջութիւն, իսկ բոլոր սէրիաները միասին պատկերացնելու են հայկական հին ճարտարապետութիւնն իր բոլոր նշանաւոր կոթողներով։

Տպագրվում է միայն 300 օրինակ։ Լոյս է տեսել առաջին սէրիան, բաղկացած 50 տախտակից, փոքրիկ բնագրով և V—XVIII դարերի հետևեալ վայրերի յիշատակարան—Հաղբատի, Սանահնի, Վաղարշապատի (Էջմիածնի, Գայլանէ, Հռիփսիմէ, Շողակաթ), Ուզունլար, Մոշուռ և Աշտարակի։

1-ին սէրիայի գինն է 14 ր., ամբողջ թղթի վրա՝ 24 ր.։

Դիմել—Рубену Мартиросяну. Тифлисъ, Мадатовская № 7.

(հ.) 256. 5—5

„ԳԻՐ" գրախանութում վաճառվում է

Լինչ. «Հայաստան» (պատկերազարդ) Ա. հատ.			2 ր. 50 կ.
Ֆելբէա. «Հատատաքննական գաղտնիքները» (պատկերազարդ).			2 ր. 50 կ.
Բրէշկովսկի. «Երազներէլի տակ և ուրիշ պատմուածքներ».			1 ր.
Շեքսպեար. «Մատնիչը».			35 կ.
Թրամար. «Ուղեցոյց ընտանեկան երջանկութեան».			1 ր.
Ակունի. «Մեծ իդէալիստը» (Պրէսատնէ).			10 կ.
Եսայեան. «Փորձանքների առեւտուր բժշկարան»			30 կ.
Շովհաննիսեան. «Բանաստեղծութիւններ».			1 ր. 50 կ.
» »			15 կ.
Թումանեան. »			1 ր.
Վահան Տէրեան. »			1 ր.
Խաչակեան. »			1 ր.
Մանուէլեան. »		I և II.	90 կ.
Շակրեան. »			50 կ.
Դէմիրճեան. »			50 կ.
Աթաբէկեան. »			50 կ.
Տիգրանեան. »			50 կ.
Ազա-Նեգրի. »			50 կ.
Կաբղինեան. «Արշալոյսի զոգանոցները (Բանաստեղծութիւններ) I պր.			30 կ.
Քաղանտար. «Հայ բանաստեղծները» (Աբեղեան բարբառ).			65 կ.
Վարդանեան. «Լուսաբացի ծաղիկներ» (Բանաստեղծութիւններ).			25 կ.
Մովսիսեան. «Մրմունջներ» (Բանաստեղծութիւններ).			25 կ.
Սիամանթօ. «Աիրեղեական գործը» (Բանաստեղծութիւններ).			2 ր. 70 կ.
Զօհրապեան. «Նահապետ Քուչակի Դիվանը».			1 ր. 50 կ.
» «Նաղաշ Յովհաննէս աղուը և Յովհաննէս Յովհաննեանց նկարիչը».			1 ր. 50 կ.
» «Հայ էջեր».			2 ր. 50 կ.
Անդերսէն. «Սոխակի երգը».			01 կ.
Լագերլէօֆ. «Կարմրավզիկը».			01 կ.
Ռօստնեանց. «Գործնական խոհարարական դասագիրք», երկհատոր տպագր.			75 կ.

Դիմել՝ Тифлисъ, книжный магазинъ «ГИРЪ». (հ.) 334. 2—2

ՇԱՐՈՒՆԱԿՎՈՒՄ Է Թիֆլիսում միակ ռուսերէն լեզուով լոյս տեսնող, ԱՄԵՆՔԻՆ ԱՆՀՐԱԺԵՇՏ, բժշկական ամսագիրը

„ЖУРНАЛЪ-ЛЕЧЕБНИКЪ"-Ի

1914 Թ. բաժանորդագրութիւնը.

Ամսագրի նպատակն է՝ հիւանդութիւնների նախազգուշացումն և առողջութեան պահպանումն։

Ամսագրի մէջ, յայտնի բժիշկների աշակցութեամբ, պարզ և հասկանալի լեզուով բացատրվում է այն բոլորը, ինչ որ անհրաժեշտ է առողջութեան և կեանքի երկարացման համար։

Բաժանորդագրվելն է ամբողջ տարվայ համար միայն «Օրացոյց-բժշկարան» պրէմիայով 1 ր., (վերադիր վճ. 1 ր. 20 կ.), իսկ 3 ՊՐԵՄԻՈՒՄՈՎ 2 ր.

1-ին պրեմիան պատ. գեղեցիկ «Օրացոյց բժշկարան» 1914 թ., իսկ 2-րդ և 3-րդ պրեմիան բաժանորդների ցանկութեան և ընտրութեան համաձայն կուղարկվեն 2 հատ հետևեալ գրքերից. 1) Домашній лечебникъ (առանձին արժէ 1 ր.), 2) Грѣхи молодости (лечебникъ секр. болѣзней 1 р.), 3) Лечебникъ домашнихъ животныхъ (1 р. 25 к.), 4) Искусственное безплодіе (1 р. 25 к.), 5) Самоучитель гипнотизма (2 р.), 6) (Полный дѣловой письмовникъ (1 р.), 7) Поваренная книга для хозяекъ (1 р.). Պրեմիաները պատրաստ են և կուղարկվեն բոլորովին ձրի լոյս տեսած հաւարների հետ՝ բաժանորդագրելուց անմիջապէս։

Բաժանորդագրվել կարելի է և վերադիր վճարով՝ (наложн. плат.) 20 կ. աւելի քան ժէքով, այսինքն բաժանորդները վճարում են պօստին պրեմիաները առանձուկ 2 ր. 20 կ.։

Հասցէն՝ Тифлисъ—М., Вознесенская ул. № 8, главная к-ра ред. „Журналъ-Лечебникъ".

Թիֆլիսում բաժանորդագրութիւնը ընդունվում է նոյնպէս և կենտրօնական գրավաճառանոցում։

(հ. կ.) 249. 10—10

Типографія канцеляріи Намѣстника Его Императорскаго Величества на Кавказѣ, Лорисъ-Меликовская улица, домъ казенный