№ 147 ԿԻՐԱԿԻ 7 ՅՈՒԼԻՍԻ

1913
ՔԱՌԱՍՈՒՆԵՐԿՈՒԵՐՈՐԴ ՏԱՐԻ

ԿԻՐԱԿԻ 7 ՅՈՒԼԻՍԻ № 147

ՄՇԱԿ

Տարեկան գինը 10 րուբլի. կէս տարինը և 7 ամսուանը 6 րուբլի.
Առանձին համարները ԱՄԵՆ ՏԵՂ 5 ԿՕՊ.

Թիֆլիսում գրվում են խմբագրատունը.

Մեր հասցէն՝ Тифлисъ, редакція «Мшакъ» Сергіевская ул. № 5.
Tiflis, Rédaction „Mschak“
Խմբագրատան տէլէֆօն № 2—53.

Ամբագրութիւնը բաց է առաւօտեան 10—2 (բացի կիրակի և տօն օրերից)

Բայտարարութիւն ընդունվում է ամէն լեզուով

Բայտարարութիւնների համար վճարում են իւրաքանչիւր տողատեղին 10—20 կօպ.

Տպարանի տէլէֆօն № 67.

ՀԻՄՆԱԴԻՐ ԳԻՒՂԱՔԱՂԱՔԱԿԱՆ ԱՐՁԱԹԱԿԱՆ ԵՒ ՏՆՏԵՍԱԿԱՆ ԹԵՐԹ

ՄՇԱԿ

Հասցէն՝ ТИФЛИСЪ, Редакція „МШАКЪ“.
TIFLIS, Rédaction du journal „MSCHAK“.

ՅՈՒԼԻՍԻ 1-ԻՑ ՄԻՆՉԵՒ ՏԱՐՎԱՑ ՎԵՐՋԸ 6 ՐՈՒԲԼ.

Բաժանորդագրվիլ կարելի է իւրաքանչիւր ամսի 1-ից սկսած։

Հասցէն փոխելու համար պէտք է ուղարկել նաեւ հին հասցէն եւ 40 կ. Նամակատոմսով։ ՀԻՆ ՀԱՍՑԷՆ եւ 40 կ. չուղարկողների խնդիրները՝ հասցէն փոխելու վերաբերմամբ՝ ԿԸ ԹՈՂՆՎԻՆ ԱՆՇԱՏՏԻՒՆՔ։

Բայտարարութիւնների համար պիտի վճարել I երեսի վրա իւրաքանչիւր տողատեղին (պետիտ)—20 կ., IV երեսի վրա—10 կօպ.։

Կոմիսիոնեց գոյութ ունեցող անձերի և հիմնարկութիւնների յայտարարութիւնները բացառապէս ընդունվում են՝ Մոսկվայում—Центральная Контора Объявленій Торг. Дома Л. и Э. Метцль и К⁰, և նրա բաժանմունքներում—Պետերբուրգում՝ Морская, 11, Վարշավայում՝ Маршальковская, 130, Վիլնոյում՝ Большая 38, Պարիզում՝ 8 Площадь Биржи.

1913 թուի տարեկան բաժանորդները, որոնք առ 1-ն յունվարի 1914 թ. լրիւ վճարած կունենան բաժանորդավճար 10 րուբլին, ծրիքարար կը տանան հետեւեալ 2 գրքերը. 1) «Մշակ» եւ հայ կինը», 2) «Մշակի» քառամսեակ»։

ԱՊԱՒԻՒԿ ԲԱԺԱՆՈՐԴԱԳՐՈՒԹԻՒՆ ԿԱՄ ՅԱՅՏԱՐԱՐՈՒԹԻՒՆ ՉԵ ԸՆԴՈՒՆՎՈՒՄ

ՍՕՖԻԱ ՄԱՆԴԻՆԵԱՆԸ իր զաւակներով, ՀԵՂԻՆԷ ԱՐԻՇԵԱՆԸ, ՍԱՐԳԻՍ ՇԱՀԲՈՒԴԱՂԵԱՆԸ իրանց ամուսիններով, ԴԱՑԻԱՆԷ և ԳՐԻԳՈՐ ԴԱՒԹԵԱՆՆԵՐԸ յայտնում են

ԱՄԻՐԱՆ ՄԱՆԴԻՆԵԱՆԻ

յիշատակը յարգել ցանկացող ծանօթներ-բարեկամներին, որ այսօր, կիրակի, յունիսի 7-ին, առաւօտեան ժամը 12-ին, պատարագից յետոյ Վանքի մայր-եկեղեցում կը կատարվի նրա մահուան քառասնօրեակի հոգեհանգստեան կարգը։
554. 1—1

ՆԿԱՐԻԶ
Ս. ՖԷՐՎԱՃԵԱՆԻ
ԱՆՒՒ ԱԼԲՕՄԸ
գունատիպ
Լոյս տեսած Վիէննայի Դաճիչէ Փոստա Խնդուսարի Գայսերական Ընկերութեան տպարանում։
ԾԱԽՎՈՒՄ Է Թիֆլիսում. մեծաքանակ—Մասնիենսկի խանութում (Մատթեան կողմ). իսկ հասոյ—«Գալճ է նուար» խանութում և «Գուտենբերգ» գրավաճառանոցում։ Գինը—հասոյ՝ 1 ր. 20 կ., մեծաքանակ գնողներին 20% զեղչ.
(հ.կ.) առ. 423. 25—13

ԿՆԱԲՈՒԺԱԿԱՆ ԵՒ ՎԻՐԱԲՈՒԺԱԿԱՆ
ՄԱՍՆԱՒՈՐ
ՀԻՒԱՆԴԱՆՈՑ
Րտիշչեվսկայա 13, տէլէֆօն 4—21.
Ընդունելութիւն թէ կանոյն և թէ ցերեկ. նոյնպէս և վիրաբուժական կաբինէտ ունեցող մեծագոյն ստացիոնարն հիւանդների (բացի վարակիչ և հոգեկան հիւանդութիւններից), վաղորդ գրվելու պայմանով։
Ընդունելութեան կանոնը, ցերեկն և մանկական հիւանդութեան ունեցող բժիշկի հիւանդների, ամեն օր՝ կէս. ժամը 11-ից մինչև 12-ը։
Ընդունելութեան պրոֆ. Մ. Ս. Սաւրօտինի, կողմից վիրաբուժ. կաբինէտ ունեցող հիւանդների, վաղորդ զգուշու պայմանով, երկուշաբթի և հինգշաբթի օրերը կէս. ժամը 1—2-ը։
Հիւանդասենեակ բժիշկներ
Ա. Ա. Յարութիւնեան Ե. Ե. Վասիլովզօրով, Վ. Ա. Զակրժէվսկի, Ի. Գ. Կալամկարեան, Ա. Ա. Նօվիցկիյ, Գ. Ե. Տէր-Ներսէսեան, Ե. Զ. Ումիկեան, Ա. Բ. Փիշէր, Ս. Գ. Շահպարոնեանց։ Կօնսուլտանտ՝ պրոֆեսօր Մ. Ս. Սաւրօտին։
(հ.կ.) առ. 779. 160—69

ԲԺՇԿԱԳԻՏ
Մ. Ի. ՄՈՒՐԱԴԵԱՆ
Օգնական Prof. Posner-ի
Ընդունում է միզասեռական (վեներական) հիւանդներին Բերլինի իր խորհրդակցական կաբինէտի և պրոֆ. Պոզների կլինիկայի մէջ։ Տալիս է նաև խորհուրդներ միւս մասնագիտութիւնների վերաբերեալ։
Հասցէն՝ Dr Muradoff Berlin. Iohannisstr. 15 (an der Friedrichstrasse). Telefonamt Norden 113—19.
(կ.) առ. 830. 0—30

ԲԺԻՇԿ
ՄԱԿԱՐԵԱՆՑ
Մայիսի 15-ից վերսկսեց հիւանդների ընդունելութիւնը
ՊԵՏԱՏԻԳՕՐՍԿՈՒՄ
Մանուկներաբար—միզասեռական, վեներական, սիֆիլիս և կաշուի հիւանդութիւններ։
Հասցէն՝ Верхній бульваръ, д. Зипаловой.
(օ.մ.) առ. 401. 20—19

ԲԺԻՇԿ
ՇՈՒՇԱՆԻԿ ՆԱԲԱԹԵԱՆ
Ընդունում է հիւանդներ կանոնց և մանկաբարձութեան վիրաբերեալ ամեն օր, բացի կիրակի օրերից, երեկ. ժամը 5—6-ը։
Հասցէն՝ Րտիշչեվսկայա № 1.
առ. (հ.հ.) 4. 100—75

ԱԶԳԵՑՈՒԹԵԱՆ ՀԵՏԱՄՈՒՏ ՔԱՅԼԵՐ

Թիւրքիայից մեզ հաղորդած տեղեկութիւնները ցոյց են տալիս, որ զերմանական և ամերիկական միսսիաները պէտք է շուտով սոսկան նոր աշակերտութիւններ և ընդարձակեն իրանց գործունէութիւնը։

Գերմանական դիտաւորութիւն ունի բանալ մի քանի կրթական դպրոցներ, որոնց ուսման ծրագիրը համապատասխան լինի միջնակարգ և մինչև անգամ աւելի բարձր դպրոցների ծրագրերին։ Այդպիսի դպրոցներ պէտք է հիմնվեն գաւառական մի քանի կենտրոններում և Կ. Պոլսում։

Ամերիկան վճռել է աւելի այժ տալ գաւառական դպրոցներին փոքր-Ասիայի զանազան տեղերում։

Անկասկած՝ իւրաքանչիւր նոր կրթարանի հաստատվելը Թիւրքահայաստանում ունի իր կուլտուրական բարեմասնութիւնները և արժանի է ողջունիւ։ Բայց միևնոյն ժամանակ կարևոր է, որ Թիւրքահայերը ընդունակ լինեն իրանց սեփական դպրոցները այնպէս բարեկարգելու, որ նրանք կարողանան կանգնած լինել եւրոպական դպրոցական գործի պահանջների մակերևոյթի վրա։

Թէև Կ. Պոլսի Միացեալ Ընկերութիւնը և Եգիպտոսի հնդրային հայկական Միութիւնը սկսել են կրթական գործունէութիւն Թիւրքահայաստանում, բացում են դպրոցներ, կազմակերպում են ուսուցչական խմբեր, հաստատում են ցուցադաշտեր և գիւղատնտեսական դասընթացքներ, բայց նրանք կարօտ են կողմնակի աջակցութեան, դրամական մեծ օժանդակութեան, որպէսզի հնարաւորութիւն ունենան դպրոցական աւելի լիա և ընդարձակ ցանց կազմելու և տեղական կրթական պահանջները լցուցանելու։

Եւրոպական պետութիւններից կըրթական-դպրոցական գործունէութիւն չունի Փոքր-Ասիայում Ռուսաստանը, որը շատ քիչ հոգատարութիւն է ունեցել դպրոցներ, արհեստանոցներ, բուժարանները և ուրիշ ապաստարանները հիմնելու Թիւրքահայաստանում։ Ռուսաստանը բաւականացել է իր հպատակների համար մի որոշ ատիճան հովանաւորութիւն հաստատելով և վերջին տարիներում տնտեսական մի քանի խնդիրների առաջ մղելով։

Այժմ, երբ Թիւրքահայաստանը դառնում է կուլտուրական պետութիւնների միջև և քաղաքական-կուլտուրական մրցութեան ասպարէզ, իւրաքանչիւր պետութիւն աշխատելու է ուժեղացնել իր ազդեցութեան ատիճանը, որպէսզի թէ համակրութիւն գրաւի տեղական ազգաբնակութեան կողմից և թէ հող պատրաստի իր տնտեսական, իսկ ապագայում գուցէ և քաղաքական շահերի համար։

Անշուշտ՝ կուլտուրական գործողութեան համար բացվում է գործունէութեան հրապարակ։ Եւ հայ կուլտուրական մարդու վրա կրկնակի պարտաւորութիւն է ծանրանում գիտակցօրէն վերաբերվել կատարվող փոփոխութիւններին և պատրաստվել արժանաւոր մշակ լինելու իր երկրում, որը վաղուց սպասում է քաղաքակրթական գործունէութեան։

Րօպէն կարևոր է և գործունէութեան պահանջը բացայայտ է և զօրաւոր։

Ա. Ֆալանթար

ՀԱՅԿԱԿԱՆ ՀԱՐՑԸ

ԼՈՒՐԵՐ ՀԱՅԿԱԿԱՆ ՀԱՐՑԻ ՄԱՍԻՆ

—

Օամ. կառավարութեան պատրաստած բարենորոգմանց ծրագրում ի մէջի այլոց կայ մի կէտ, որ տրամադրում է Հայաստանի հարիւր գաւառակներում դատական նոր կարմակերպութիւնների ձեռնարկել և դատարանները հաստատել։

—

Կ. Պոլսում յունիսի 21-ին կայացել է Թիւրքահայոց ազգ. ժողովի նիստը, որը գլխաւորապէս զբաղվել է Թիւրքահայերի՝ իրանց քնաքաւութից արտագաղթելու դէմ միջոցներ գտնելու հարցով։

Այդ նիստի ամփոփ նկարագիրը կը տանք «Մշակի» յաջորդ համարում։

—

Այս օրերս սուլթանը առանձին իւրաքանչիւրով է Թիւրքական միներութեան կազմած բարենորոգումների ծրագրի գործադրութիւնը։ Այդ իրագէմ՝ յանձնարարվում է հէնց անմիջապէս գործադրել բարենորոգումները կեանքի մէջ՝ առանց սպասելու, որ պարլամենտը գումարվի և ընդունէ այդ օրինագծի գործադրումը։ Բարենորոգումների ըստ այդ ծրագրի օամ. պետութիւնը բաժանվելու է մի շարք շրջանակների, որոնցից իւրաքանչիւրի համար հրաւիրվելու է մի ընդ. քննիչ 5 տարի ժամանակով և մինիստրների խորհրդի որոշումով։ Ընդհ. քննիչների տրամադրութեան տակ դրվելու են նոյն կոմիսարների հաւանութեամբ կամ ընտրութեամբ, տեղացի և օտար մասնագէտներ։

ՄԵԾԱՒՈՐ ԱՐԵՒԵԼՔԻ ԴԵՊՔԵՐԸ

(ԼՐԱՏՒԻ ՄԸ ՅՈՒՆԱՍՏՐԸ)

—o—

ՀԱՅԿԱԿԱՆ ԽՆԴԻՐ

I

Կ. Պոլիս, 26 յունիս

Հայաստանի բարենորոգմանց խնդիրը նոր շրջանի մը մէջ մտած է։

Բարենորոգմանց պէտքը սակէ առաջ օամ. կառավարութիւնը կընդունէր, սակայն զանոնք չէր գործադրեր, զանազան պատճառաբանութիւններով։

Դարձեալ դիտելի է, որ օամ. կառավարութիւնը մինչև վերջերս ընդհանուր բարենորոգմանց պէտքին վրայ կը ծանրանար և միշտ կը մերժէր Հայաստանի համար յատուկ բարենորոգումներ գործադրելու առաջարկները, իբր պետութեան վնասակար և անջատողական ձգտումներու արդիւնք։ Հիմա կառավարութիւնը իր տեսակցքը փոխած է և Հայաստանի համար յատուկ բարենորոգումներ գործադրելու սկզբունքն ալ ընդունած է։

Դարձեալ դիտելի է, որ սակէ առաջ կառավարական օրգանները միշտ բարենորոգումներ գործադրելու համար ժամանակի, դրամի և խաղաղութեան պէտքերը մատնանիշ կընէին և հայոց աճապարանքը կը դատապարտէին, այս կերպով յաւիտենապէս ձգձգելով բարենորոգմանց հարցը, քանի որ դրամ և խաղաղութիւն օամ. կառավարութեան համար երկու անպատճառելի բաներ էին։ Յատկապէս մէկ-երկու շաբաթ առաջ անդուլա կը յիշուի, թէ Անմէդ Ադայել ինչպիսի ծանր յարձակում մը ըրած է հայոց վրայ, բարենորոգմանց անմիջական գործադրութեան համար ձայն բարձրացուցած ըլլալուն համար։

Հիմա մի քանի օրէ ի վեր երևոյթները փոխուած են։ Յատուկ հրահանգի մը վրայ, կարծես թէ, բովանդակ վարձուած մամուլը,—ըլլայ մինիստրներու հետ հնվիէրվիւներու ձևին տակ, ըլլայ առանձնորդներու միջոցաւ—կը յայտարարէ թէ հայարնակ նահանգներու բարենորոգմանց սկսուած է։

Եւ կը թուի թէ տեսակ բարենորոգումներ։

1) Պաշտօնեաները աւելի գործունեայ և աւելի եռանդուն զարձած են (!!!)։

2) Ժանդարմերիի քննչութիւն մը հաստատուած է։

3) Ժանդարմերին զգալապէս աւելցուած է։

4) Հակառակ արտաքին ղրդումներու, յանցապարտներն ու ոճրագործները խստիւ հետապնդուած և զսպուած են։

5) Հաշտարար դատաւորներու օրէնքները հրապարակուած և գործադրութեան յղուած են։

6) Դատական կազմակերպութեան ձեռնարկուած է 50-ի չափ գաւառակներու մէջ։

Մարդ կը զարմանայ, թէ «Թանին» և իր համախոհ մամուլը դեռ ինչպէս չէ երկաթած այս բարենորոգմանց շարքը, որ կընայ անսահման զանազան քանի որ Թուրքիոյ վրայ կատարուած բարենորոգմանց շուրջը կը յածի խնդիրը։

Սակայն և այնպէս Թիւրք մամուլը այս կերպով զարմանալի հակասութեան մը մէջ կը գտնուի, վասնզի եթէ բարենորոգումներ գործադրուած են երկրին մէջ վերջին կարճ ժամանակի մէջ, ըստ է թէ՝ սակէ առաջ բարենորոգումներու գործադրութեան համար ցոյց սրտած արգելքները—պատերազմ, դրամի պակաս և այլն—սուտ էին և լոկ պատրուակ։ Վասնզի օամ. կառավարութիւնը ոչ սակէ աւելի վրդովուած և խաղաղութենէ զուրկ շրջան ունեցած է և ոչ ալ սակէ աւելի անտեսական անձկութեան մատնուած է։

Երբ այս նեղ դրութեան մէջ բարենորոգում գործադրել կարելի էր, սակէ առաջ ալ աւելի մեծ կարելիութիւն ու միջոց կար այդ բարենորոգումները ծրագրելու և գործադրելու։

Սակայն այն ատեն, ինչպէս նաև հիմա միշտ կամքն է, որ պակսած է օամ. կառավարութեան, և ինչպէս այն ատեն կը տեսնէին բարենորոգմանց անկեղծ փափագ ցոյց տալով, հիմա ալ կը տեսնեն բարենորոգումներ գործադրուած ցոյց տալով, երկուքն ալ քաղաքական հաշիւներով։

Հայորդի

ԱՐՁԱԳԱՆՔՆԵՐ ՎԱՍՊՈՒՐԱԿԱՆԻՑ

—

Վան, 26 յունիսի

Աւազակ Մամմէի սպանութիւնը, որը նախորդ թղթակցութեամբս յանուցել էի, վերջնականապէս առուգվեց. սպանվել է նաև նրա որդին՝ ատացած վէրքերից։ Դէպքը պատահել է այս կերպով։ Ուբանց գիւղացի մի հայ երխտասարդ սպանում է Ասրօրս գիւղացի Ահմէդ աղայի որդուն այն պատճառով, որ սա մի քանի տարի առաջ սպանել էր երխտասարդի հօրը։ Այս վրէժխնդրական ակտը գրդռում է խօրօրացիներին, որոնց գիւղը Միքանի գաւառում 400 տնից բաղկացած մի մեծ քիւրդական գիւղ է, որոնք յարձակվում են Ուբանց գիւղի վրա՝ սպանող անձը երևան հանելու նպատակով. հայերը դիմադրում են մինչև կառավարութեան հրամանը, որոնք նախ աղդարարում են քիւրդերին—որոնց միացել էր նաև Մամմէն իր աւազակախմբով—յետ քաշվել. բայց, հանդիպելով մերժումի, կրակ են բացում պաշարող քիւրդերի դէմ և սպանում են աւազակներին և ուրիշ երեք քիւրդեր։ Սպանվում են դարձեալ երկու հոգի էլ հայերից, մէկը՝ արաբ Ջրելիս և մէնա էլ գիւղում։ Այս վերջինի համար «Վան-Տոսպ» թերթում գրվեց, որ սպանվել է գինուորների կրակից. բայց կառավարութիւնը հերքեց և թերթի դէմ դատ սկսեց։

Նոյն թերթի դէմ մի ուրիշ դատ էլ բաց են արել քիւրդերին ընդհանուր կերպով աւազակ, գող ու մարդասպան անուանելուն պատճառով, այդ գրուածքը համարելով որպէս ժողովուրդների համերաշխութեան հակառակ մի գրութիւն։ Նոյնպէս երկու դատեր էլ բաց են արվել «Աչխատանք» թերթի դէմ, կառավարական մի պաշտօնեայի կաշառակեր անուանելուն իսկ մի ուրիշին ազգ ածականներով որակած լինելու համար։ Մամուլի ազատութիւնը թոյլ չէ տալիս անզգոյշ ու վիրաւորող բառեր գործածել, ինչ որ մեր գրողներից շատերին դեռ նոր է յայտնի լինում։

Նախորդ համակումս մամխոռանցիների դէմ կատարված պատժական ակտը նկարագրելիս՝ մի քանի անճշտութիւններ են առաջ եկել, հարկաւոր համեմատութիւններ դեռ առնված չը լինելու պատճառով։ Մամխոռանցիներից սպանվել են ոչ թէ 20—25 քիւրդեր, ինչպէս հաղորդել էի նոյն նամակումս՝ հասած առաջին լուրերի համաձայն, այլ սպանվել են 5-ը և վիրաւորվել 2-ը, իսկ գրաւված ոչխարներն էլ 2500 են, որոնք քաղաքս բերվեցին և 1500-ը հայերին արվելով իրանց յափշտակված անասունների փոխարէն, մնացեալը ծախվեց յօգուտ կառավարական առաքելութեան։ Չերքեզակվել են նաև 20—25 հոգի նոյն ցեղի քիւրդերից, իսկ ցեղապետներից երկուսը արդէն կառավարութեան առած պատժից առաջ քաղաքս բերվել ու բանտարկվել են։ Ցաւալի հնչ, որ ինչպէս խօրօրացիների ու Մամմէի, նաև մամխոռանցիներին տրված այս խիստ պատիժները մի լաւ դաս կը լինեն աւազակաբարոյ ցեղերին և կը զսպեն նրանց աւարառութեան ու թալանի ախորժակները։ Այս ակտը ապացոյց է նաև այն բանի, որ կառավարութիւնը, եթէ ուզէ, լիովին կարող է պատժել ու զսպել չարագործներին. գոհ ենք, որ այդ փաստը առաջին անգամ առնց մեր նոր վալի՝ Թահսին-բէյը։

Ա՛ռ այժմ իբրև փորձանք երկրի խաղաղութեան դէմ մնում են Միքո-Մէկն և Շաքիրը. բայց Նօրդուզ գաւառում նոր կայմակամութիւն հաստատվելը և 500-ի չափ զինուորների նոյն գաւառում բնակութիւնը և կառավարութեան կողմից ցոյց տրված ազդեցութիւնը պիտի ներանց էլ անշուշտ պարտաւորեցնեն կօրթեկտ տահմանում մնալ ու երկիրը խռովելու նոր փորձեր չանել։

Պարսկաստանում բնակվող ավելօցի ցեղի քիւրդերից մի հարիւր տան չափ՝ գծուած լինելով իրանց ցեղապետ Իսմայիլ խանի հետ (յայտնի Սմկօն)՝ գաղթել են Վանի վիլայէթը ու բնակութեան տեղ խնդրել կառավարութիւնից, իսկ սա կարգադրել է, որ նրանց բնակութեան տեղ տրվի եղիգնեների գիւղերում։ Ավելօցիները մինչև այժմ ճանաչվել են որպէս անհանգիստ ուսուցող կարաոյ քիւրդ ցեղերից մէկը, ուստի կառավարութեան այս կարգադրութիւնը բոզքի տեղիք է տուել ոչ միայն եղիգնեների շրջանակում, այլ նաև հայերի, որոնք ասում են. «Մինչև երկրում քիչ կային անբաղդատարերը, որ մի ուրիշն էլ է հրաւիրվում և նրանց տեղ է տրվում մի ժողովրդի մէջ, որը մինչև այժմ երկրի խաղաղ ու աշխատասէր տարրերից մէկն է ճանաչված»։

Մարտակ

ԱԽՍՏՐԻԱԿԱՆ ՆԱՄԱԿԱՆԻ

—

Հայկական հարցը

Վիէննա, 11 յունիս

Գերմանացի քաղաքագէտ մը իր նկարագրութիւններէն մէկն կը վերջացնէր յետագայ բառերով. «Ոևէ ազգի մը ակար և անզօր լինելն է կարծես անոր միակ յանցանքը, միակ մեղքը»։ Ահա մի ճշմարտութիւն, որ անվհեհերօրէն ճիշդ է, որ անգամ մը ևս կապացուցանէ զօրաւորին դերն ու դիրքը, այժմ ազդեցութիւնն ու կշիռը։

Ու, արդարև, ազգերու թատերաբեմին վրայ՝ ոչ միայն տեղերական ուշադրութիւն կը գրաւեն այն համայնքները, որ լեզուի պահանջներ ունենն, այլ և դիւանագիտութիւնը կը փութայ անպայման գոհացնել այդ համայնքներու պահանջը՝ երբ այդ համայնքները ճակատագրականապէս ունենն վիճակը լսելի ընելու պատճառները։

1878 թուականի Բերլինի դեսպանախորհուրդը նիստաղութեան առաջ յայն եղիսկոպոսի մը աղերսագիրը, որուն մէջ յիշեալ կրօնականը կը խնդրէր լուծման յանգեցնել յունաց պատրիարքարանի կալուա-

ծական պահանջները՝ բումխնական պետութենէն։

Նոյն այդ դեսպանախորհուրդը գրեթէ պաղ վերաբերմունք ցոյց տուաւ թիւրքաց հայոց դժբաղդ հարցին։ Լոյս աշխարհ եւ կաւ 61-րդ յօդուածը, զուրկ՝ գործադրելի ըլլալու համար անհրաժեշտ եղող դիւանագիտական աշակերտնէնէ։

Մենք նոյն վիճակը կը տեսնենք այսօր ալ։

Աւստրօ-հունգարական դիւանագիտութիւնը հակակրանք, աշակերտնէնէ, դարմ կը շոայլէ լեհական մի ալքանական ժողովուրդի այն պարզ պատճառով, որ սարերու անմատոյց խորշերու մէջ ապաստանած այս վայրենի ցեղը զօրաւոր է ու վաղ կամ անագան կարող՝ օգնելու Վիէննայի դիւանագիտութեան ապագայ ծրագիրներուն։

Այսօր ամբողջ աշխարհի ծանօթ է, թէ Փոքր-Ասիոյ մէջ կապրի խաղաղ, գործունեայ, մտացի ժողովուրդ մը։ Նայ ժողովուրդն է դա, իր հայեցի պահանջներով դուրս եկած, որ քառորդ դարէ ի վեր բոզոքի աղեխարշ ազազակ բարձրացուցած է թիւրք վատթար իշխանութեան դէմ, քիւրտ դիրու անզուսպ ասպատակութեանց դէմ։ Արդիօք այն դիւանագիտութիւնը, որ պայծառօրէն ծանօթ է հայկական ցաւերուն, ինչո՞ւ համար ազդեցիկ քայլեր չառնուր որևէ պարագայի առկ՝ հզօր ձեռքով մը լուծելու համար հայկական խնդիրը՝ հայոց բաւարարութիւն տալու ձգտող կարգադրութեամբ։ Մենք անոր համար, որ ամեն պետութիւն միշտ անհատական շահեր հետապնդած է Թիւրքահայաստանի մէջ. ոչ. այլ անոր համար մանաւանդ, որ, հայ ժողովուրդ՝ իր սիրեցեալ, փոքրաթիւ, քաղաքականապէս տհաս հանգամանքներով անզօր է ուզդակի շահագրգռելու կանաչ սեղանի ակնոցաւորները։

Ահա այսօր, երբ աւելի նուազ քան մէկ տարուայ ժամանակամիջոցի մէջ ապառազրուած են փոքրիկ ժողովուրդներ, դեռ անխնայօրէն կը տառապի հայ փոքրիկ ժողովուրդը, ամեն օր նորանոր սպանութեանց գոյժեր կը հասնին, թիւրք իշխանութիւնը անտարբեր կը դիտէ, եւրոպական կաբինէները առնօրէն կը հետեւին այդ բոլոր ցաւագին անցուդարձին, բայց հայկական հարցը հո՞ւ՝ ուր կը մնայ։

«Կասիլն է երթալ եա՜ եա», — կըսէ քանասեղծը։

Մենք հոս չպիտի քննենք Եւրոպայի անտարբերութեան բոլոր պատճառները, բոլոր չարժառիթները։ Այսօր կուզենք ներկայացնել «Մշակի» յարգելի ընթերցողներուն՝ քանի մը օգտակար քայլերը, զորս Վիէննայում կազմուած հայկական կոմիտէն ձեռք առած է վերջերս՝ Աւստրօ-Հունգարիայի հասմակութիւնը հրաւիրելու համար թիւրքահայոց վրայ։

Իրաւ է, Աւստրիան չունի մանաւոր պատճառներ՝ հետաքրքրուելու հայ ժողովուրդի դրութեամբը. այնուամենայնիւ, իբր վեց մեծ պետութեանց մին, և մանաւանդ՝ պատկանելով երրեակ վիճակագութեան՝ իբր Գերմանիայի մերձիմ գործակից, գուցէ կարող է, բէֆորմներու սահմռզական հարցեր մէջ, ունէ ազդեցութիւն յառաջ բերելու։

Հայկական կոմիտէն, որ կազմուած է այսօրեայ գրեթէ երեք ամսէ ի վեր, առաջնորդուած է գլխաւորաբար այն համոզումով, որ հայ հասարակութեան գաղը պաշտպանելու լաւագոյն մէջոցներէն մէկն է՝ նախ և առաջ այդ ժողովուրդի կուլտուրական արժէքը պարզել լայն խաւերու առաջ։ Աբշալոմ Զօպանեան, որ 16 տարիէ ի վեր այս ուղղութեամբ գործեց Փարնասի մէջ, կրցաւ օգտակար ըլլալ հայութիւնը ծանօթացնելով Փարնասցոց։

Ահա Վիէննայի կօմիտէն ալ այս մասք սկսած է գործել այժմ, և բազմաթիւ աւտարիացի պետական մարդիկ, լիտերէտներ և գրագէտներ արդէն որոշած են պահպան առաջարկներու պատասխանելով՝ քանախօսել հայկական հարցի վրայ։ Ի հարկէ, այս գիտութիւններու արտասանած ճառերը պիտի ունենան բաւական ազդեցութիւն, և, անշուշտ որ կարգադրելու դասախօսութիւններ, ասոնց մասին ստոյգ մանրամասնութիւններ պիտի տամ «Մշակի» ընթերցողներուն։ Արդէն ուրախալի պարագայ է, որ վիէննական մամուլի կարեւոր օրգան «Բայտլօսօ» միշտ համակրական շեշտով լեցուն յօդուածներ կը նուիրէ հայոց։ Երբ մարդ մտածէ, թէ այսեղ եղած են հրեայ ժուռնալիստներ, ինչպես Նեվլինսկի, որ Աբդիւլ Համիդի կողմէ կաշառք կը տառար միշտ՝ հայոց դէմ գրելու համար, ուրախալի է տեսնել «Բայտլօսօ»ի և նմաններուն հայանպաստ հրատարակութիւնները և անոնց՝ հանրային կարծիքի վրայ ըրած ներգործութիւնը տեսնելը։

Զ. Սուրէնեան

ՊԵՏԱԿԱՆ ԴՈՒՄԱ

— o —

ՀԱՅՈՑ ՀԱՐՑԻ ՔՆՆՈՒԹԻՒՆԸ*)

(Նիստը չարունակւում է Վօլիօնսկիի նախագահութեամբ)

—

Սահնօգրաֆիական հաշիւ յուլիսի 6-ի նիստի

Պատասխանների ճառի վերջը

(Բագուի, Գանձակի և Երևանեան նահանգների պատգամաւորը)

*1895 և 1896 թուականների կատարածների ժամանակ սպանուեցին 88,243 քրիստոնեայ և 1293 մուսուլման, կողոպտուած ու քանդուած են 2493 գիւղ, կործանուած 568 եկեղեցի և 77 վանք։ Ես այլևս նոյն ուղղութեամբ թիւրքական կառավարութեան ոճրագործութիւնների կամ զրուցների մասին անհնար է, թէ նոր կառավարութիւնը շարունակում է հին քաղաքականութիւնը։ Նկատելով այդ դրութիւնը Հայաստանում վերջին ժամանակներս, հայ ժողովրդի ներկայացուցիչները, կ. Պօլսի ազգային ժողովն ու պատրիարքը, ներկայացրին սուլթանին երկու մեմօրանդում, որոնց մէջ ցոյց է տրված հայերի անելանելի կացութիւնն ու հայերին օրէնքից դուրս յայտարարելը և թէ միակ նպատակն է տեղական չինովնիկների, որոնք տեսնում են նրանց մէջ թշնամական տարր, — ֆիզիքապէս չջնջել այդ էլէմէնտը։ Ինչ պէտք էր անել այժմ, ի նկատի ունենալով այնքան ծանր կացութիւնը, որը առեղծվեց հայերի հանդէպ թիւրքահայատեացութեան։ Նախ և առաջ կը հարցնեն ձեզ, թէ ինչ ենք մենք կամենում։ Այդ առիթով ես պէտք է յիշատակեմ, թէ մեր ցանկութիւնները շատ համեստ են։ Հակառակ այն կարծիքին, որն այսօր յայտնվեց, այն ակնարկին, որը թոյլ տուեց իրան անել Պետ. Դումայի անդամ Զևեհնկելին, թէ հարցերը պէտք է որոշվեն իրանց տեղերում թիւրքիայի հպատակութեան մէջ, ես պէտք ասեմ, որ ոչ ոք էլ չի մտածում պատակավելու մասին և չի էլ մտածում որևէ ինքնուրոյնութեան մասին։ Հայերի պահանջները վերին աստիճանի համեստ են։ Նրանք ցանկանում են միայն այնպիսի կարգ ու կանոն հաստատել, որը երաշխաւորէր նրանց իրանց գոյութեան ապահովութիւնը, պաշտպանէր յարձակումներից նրանց պատիւը, կեանքը, գոյքը և ապահովէր նրանց ազգային կուլտուրայի զարգացումը։ Ահա թէ ինչի շուրջն են պատում բոլոր ձգտումները, և այդպիսով հպատակութիւնը փոխելու համար, որի մասին խօսեց պ. Զևեհնկելին, իսկը չը կայ։ Հայերի այժմ արտայայտած ցանկութիւնները զուտ խաղաղական հիմնվում են այն մեծ իմաստութեան վրա, որ ներկայացրին եւրոպական պետութիւնները, իսկ դրանց թէ ւսէմն էլ Ռուսաստանը, 1895 թ. մայիսին թիւրքաց կառավարութեան։ Այդ պահանջները իրանց վերջնական եզրակացութեամբ յանգում են այն բանին, որ բոլոր վիլայէթներն առաջվայ պէս մի էլայէթի վրածվին, որ վեց վիլայէթների կազմից դուրս գալին բոլոր այն մասերը, որոնք աւրուխականօրէն են միացված, որ վերջ տրվի համիդիէ հեծելազօրին։ Եւ այդ վերջնական պահանջը լիովին ընդունելի կը լինէր նաև թիւրքիայի համար, որովհետև երիտասարդ-թիւրքերը 1908—9 թուականներին աչնչացրին այդ զօրքը։ Ապա, որ հայերին վերադարձվէին նրանց հողերը, և որ էլայէթի գլուխը կարգվէր եւրոպացի ինսպեկտոր կամ գեն.-նահանգապետ, կամ ինսպեկտոր, ինչպես կուզէք նրան անուանեցէք, որպէսզի այդ ինսպեկտորը ամենայն իր մօտ մի խորհուրդ հաւատար թուով մուսուլմաններից և քրիստոնեաներից։ Այդ պահանջը բոլորովին արդար է թուում, եթէ յիշենք, թէ նոր վարչական սահմանները գծելու կը լինի նաև հայերի հարմարասնան թիւ, իսկ այնուհետև այդ պահանջը հարթասնասնում է թիւրքացած զոյութիւն ունեցող օրէնքներ։ Թիւրքական իշխանութիւնները և թիւրքական մամուլն ընդհանրապէս հակառակ են այդ բարեփոխութիւնների հետ. մանրամասնութիւնները չեմ գիտի, որպէսզի երկար չը պահեմ Պետական Դուման, բայց կասեմ, որ նրանք համամիտ չեն այն բանում, ինչում որ պէտք է հակառակ լինի թիւրքական կառավարութեան, իմ կարծիքով, նաև ռուսաց կառավարութիւնը։ Նրանք համակարծիք չեն, որ, ինչպես մենք ենք մտածում, անհրաժեշտ է բէֆորմներ մուծելը եւրոպացիների կօնտրօլին ենթարկել։ Մենք հրաշալի կերպով գիտենք, որ մեր ցանկութիւնները այդ ուղղութեամբ նշանակութիւն ունենալ չեն կարող, որ այդ հարցը, գժբաղդաբար, չի կարող լուծվել նեվսյի սիերոմ։ Պաշպանվում է ընդհանուր ֆօրմուլան պետութիւնների կօնտրօլի մասին։ Դեռ 1895 թ. նա հաստատված է, բայց ոչ մի հետանք չը կայ, ուստի ռուսահայերի ցանկութիւնն է, որ բէֆորմներ մացնելու գործը իր վրա վերցնէր Ռուսաստանը, որ աւելի մօտից է ճանաչում տեղական պղպջակութիւնը, որը 100 տարի է արդէն կառավարում է մի երկիր, ուր ապրում են միևնոյն տարրերը, ինչ որ թիւրքահայաստանում։ Դէպի Ռուսաստանն են դարձած այժմ մեր բոլոր հայեացքները, նրանից են սպասում այդ խնդրի լուծումը։ Ըրքան մեզ, կովկասահայերիս, յայտնի է, մեր կառավարութիւնը յայտարարել էր, թէ չի թողնի անկարգութիւններ թիւրքահայաստանում. ազգաբնակութիւնն ամեն կերպ ողջունում է ռուսաց կառավարութեան այդ յայտարարութիւնը։ Մենք սպասում ենք կառավարութեան յեռագայ քայլերին. միայն ռուս կառավարութեան մէջ ամրապնդութեան ուղիով բէֆորմներ սահմանելու և մացնելու գործում այդ բարենորոգութիւնները կարող են լուրջ նշանակութիւններ ստանալ։ Եւ այդպէս, պարոնայք, վերջացնելով իմ բացատրութիւնները, ես ասում եմ, թէ ռուսահայկական ամբողջ ազգաբնակութեան ցանկութիւնը կայանում է նրանում, որ բէֆորմները իրականացնելու գործը իր վրա վերցնէր Ռուսաստանը։ (Ծափ. ձայներ, կենարարում և աղաղակներ նստարանների վրա)։

ԲԱԼԿԱՆԵԱՆ ՊԱՏԵՐԱԶՄԸ

ԲԱԼԿԱՆԵԱՆ ԳԺՏՈՒԹԻՒՆՆԵՐ

—

(Պետերբուրգի Հեռ. Գործ.)

5 յուլիսի

Լօնդօն.— Համաձայնութիւնների պատասխանատուներ Մակեդոնիա տեղեկելու հարցի հաւանականութեան առիթով Գրէյը ասաց, որ այդպիսի մի առաջարկ ներկայ պայմաններում, որքան կարելի է դատել, աջակցութիւն չի գտնի և դժուարութիւնների լուծումն չէը լինիլ։ Գրէյը անկարելի է համարում, որ Անգլիան, որը անմիջական կերպով շահագրգռված պետութիւն չէ հանդիսանում, հանդէս գար աւելի մանրամասն բացատրութիւններով այդ հարցի մասին։

—

Սօֆիա.— Կաբինետը կազմված է արդէն։ Նախագահն է Բագօլաւովը։ Արտաքին գործերի մինիստրութեան պօրտֆէյլը ստանում է Գեննադիէվը։

—

Լօնդօն.— Էյլերի ասելով, Բուլղարիան պետութիւններին ներկայացրել է յայտագիր, մատնանշելով որ նա հաւասարապէս չէ հետամտում, որովհետև կարելի չէ համարում օգուտ քաղել բոլգարական զօրքի արդի նեղ վիճակից. Բուլղարիայի գործողութիւնների դրդապատճառն է Դաւնայի միւս ափում ապահովել սահման ձեռք բերելու անհրաժեշտութիւնը։ Բալկանեան պետութիւնների մէջ ծագած ներկայ կօնֆլիկտը, որ առաջացել է Բոլգարիայի անհաշտութիւնից, հասատում է Բուլղարիայի համոզմունքը, որ Բոլգարիայի հետ հաշտ յարաբերութիւններ պահպանելու համար անհրաժեշտ է ռազմական սահման, որպիսին հանդիսանում է Տուրտուկայ-Դօբրիչ-Բայչիկ գիծը։ Էական շահերը չեն թոյլ տալիս Բուլղարիային խաղաղ հանդիսատես լինել բոլգարական ձգտումներին հէգեմոնիայի հաստելու։ Բուլղարիան պէտք է մանակցէ այն հարցերի լուծմանը, որոնք ապառնում էին նրան երկար ժամանակից ի վեր և խախտելին ընդհանուր խաղաղութիւնը. այդպէս վարվելով, Բուլղարիան պաշտպանում է պետութիւնների խաղաղասիրական ջանքերը։

Բէյտերի ստացած տեղեկութիւնների համաձայն, այդպիսի պահանջներով բուլղարական ներկայացուցիչը դիմել է Դանէվին լօնդօնեան բանակցութիւնների ժամանակ և մտցված են յանվարին ստորագրված արձանագրութեան մէջ։

—

Բուխարէստ.— Թագաւորը հեռագիր ստացաւ Ֆերդինանդ Թագաւորից, որով նա խնդրում էր նպաստել շուտով հաշտութիւն կայացնելուս։ Միևնոյն բովանդակութեամբ մի նամակ էլ ստացել է Թագուհին Էլէօնօրա Թագուհուց։ Աբքայազն Ֆերդինանդը ասել է իրան ներկայացող բոլգարական պատուիրակութեանը, որ բուլղարական զօրաբանակը Թշնամաբար չէ տրամադրված դէպի բոլգարական ազգաբնակութիւնը։ Այդ յայտարարութիւնը հանգստացրել է ազգաբնակութեանը։

—

Բէլգրադ.— Բոլգարական տեղեկութիւնների դէմ իրրև հերքումն «Պրէսս-Բիւրօն» յայտնում է, որ ամբողջ Թրքօստի վրա՝ սկսած Ժուրիկամիկից, հիւսիսնդլեան մօտիկ, մինչև Դրամա և Կավալլա բոլգարները սերբերի զրոհից ոչ միայն քաշվել են մակեդոնական այն շրջանի սահմանները, որը իրան էր վերապահում Բոլգարիան, այլ և բոլորովին չարդվել են։ Սերբերից հալածվելով, բոլգարները փախչում են Զուսմայի վրայով, ձգելով իրանց զէնքերը։

—

Բէլգրադ.— «Պրէսս-Բիւրօն» հաղորդում է. «Սերբիական մի զօրամաս խուժելով բոլգարական սահմանների ներսը, գրաւեց Իգլոր քաղաքը, բայց յետ մղվեց դէպի Վասիլէգրադ։ Բոլգարական բոլոր զօրքերը կենտրօնացված են սերբիական ճակատամասի զօրամասի դէմ։ Այդ զօրամասի ճակատագիրը՝ Մեռօխինա և Լեչկվցի դիւղերի ուղղութեամբ զանվում է նոյնպէս բոլգարական մի ուրիշ զօրամաս։ Կռիւը սկսվեց առաւօտից և տևեց ամբողջ օրը։ Սերբերը կռիւ էին մղում երեք ուղղութեամբ։ Երեկոյեան ժամը 5-ին օպտիմիզմ տտանալով, սերբերը ցրեցին Թշնամուն»։

—

Բէլգրադ.— «Պրէսս-Բիւրօն» հաղորդում է. «Դրութիւնը պատերազմաթեմում հետևեալն է. բոլգարները երկու զօրաբանակ ուղարկեցին Կնեժեվցա-Զէյչար-Պիրօտ-Նիշ գծով Սերբիայի սահմանները խուժելու նպատակով. առաջին զօրաբանակը, 50 բատալիօնից բաղկացած և 120 թնդանօթով, գրաւում էր դիմերալ Կուտինչէվի հրամանատարութեամբ, երկրորդը՝ 56 բատալիօնից և 120 թնդանօթով, գեներալ Պետրովի հրամանատարութեամբ։ Սկզբում բոլգարների ծրագիրը իրագործվում էր աջող, որովհետև սերբիական բոլոր այժերը զբաղված էին Բրեգալնիցի մօտ սկսած կռւով։ Կարճատև աջողութիւնից յետոյ բոլգարները ընդհանուր պարտութիւն կրեցին և դուրս մղվեցին սերբիական սահմաններից։ Շատ նահանջելու բոլգարները քանդեցին երկաթուղային կամուրջը Սուկովոյի մօտիկ։ Բոլգարները փորձ արին ամրանալու Օրլոպլատում, բայց թնդանօթային գնդակը հարկադրեց նրանց նահանջել աւելի պէնը։ Սերբերը բազմաթիւ բոլգար գերիներ վերցրին սերբիական զինուրական համազգեստով։ Սերբիական զօրաբանակը խուժեց Բոլգարիայի սահմանները մօտ 20 կիլօմետր տարածութեամբ, Չարդեց բոլգարներին Բօսիլեգրադի մօտ, յետնային կիրճով անցաւ Կիւստենդիլ և այնտեղ ամրացաւ։ Սերբիական զօրաբանակը գրաւել է Պրագօվիտցի Չրբաժան ամբողջ տափարակը։ Բոլգարական զօրքերը նահանջելին էգրիպալանկայից։ Սերբերը աջողութեամբ մօտենում են Բրեգալնիցի ակունքներին։ Դէպի Ցարեվօ-Սէլօ գնացիս սերբերը գրաւել են Տրաժնիկամէնը։ Ընդհանուր առմամբ բոլգարական զօրքի դրութիւնը հետեւեալն է. Նեղվելով հարաւից՝ Բրեգալնիցի մօտից և արևմուտքից, բոլգարական զօրաբանակը կենտրօնացում է և ամրանում Կիւստենդիլի և Դուբնիցայի միջև եղած նեղ տարածութեան վրա»։

—

Բէլգրադ.— Պետ. թագաւորի նահապետութեամբ տեղի ունեցաւ մինիստրների խորհրդի երկարատև նիստը, որտեղ Պաշիչը հաղորդեց Սկօպլեում Վէնիզէլօսի հետ ունեցած տեսակցութեան մասին։ Նիստից յետոյ Պաշիչը այցելեց ռուսաց դեսպանին։ Մի շատ արժանահաւատ անձի ասելով, Սկօպլեում ունեցած տեսակցութեան արդիւնքները գերազանցում են Սերբիայի սպասածից։ Կառավարական շրջաններում խօսում են, որ Սկօպլեում հաստատված է հեռևեալ սահմանագիծը Բոլգարիայի հետ. Էգրիպալանկա-Զուսմայա հին թիւրք-բոլգարական սահմանի վրայով, այնուհետև Զուսմայից և Սուրսմի Չրաբաժանից ու Վարդարից մինչև յունական պահանջների հիւսիսային սահմանը։ Գէվգէլի և Սուրսմիցա քաղաքները անցնում են Սերբիային։ Երիտասարդ-արմատականների օրգան «Օդիէզը» հաղորդում է, որ Սկօպլեում վճռված է ռուսական կառավարութեան միջնորդով հաղորդել Բոլգարիային, որ Սերբիան, Յունաստանը և Չերնոգօրիան պատրաստ են բանակցութիւններ սկսել Բոլգարիայի հետ հաշտվելու մասին ամիջական կերպով, չընդհատելով սակայն պատերազմական գործողութիւնները, որոնց դադրեցնելը մինչև խաղաղութիւնը ստորագրելը անհնարին է։ Սահմանը կորոշվի ամիջական բանակցութիւնների միջոցին։

—

Վիէննա.— «Կօրրեսպ. Բիւրօյին» հեռագրում են Վալօնից. «Կառավարութիւնը Օկուպացիայի սերբիական քաղաքապահ զօրքի հրամանատար Միլօվանօվիչից ստացել է մի նամակ, որով երկու շաբաթ առաջ Վլաի շրջանում ալբանացիների և սերբերի միջև պատահած ընդհարումը բացատրում է այսպէս. սերբերը գրաւեցին սահմանագիծի այն կէտերը, որ ձմեռը ցրտերի պատճառով մնացել էին առանց զբաղեցնելու. սերբերը որևէ ագրեսիվ նպատակի չեն հետամտել. ալբանացիները կարող են հետաւացած լինել սերբերի անկեղծութեանը, այնուամենայնիւ սերբերը կը գրաւեն Աբօշ—Մալչէյկա—Մալիզէյա—Ձաֆանի գծի վրայի բոլոր կէտերը, մինչև սահմանը որոշող յանձնաժողովի գալը»։

—

Սալոնիկ.— Վէնիզելօսի և Պաշիչի միջև լիակատար համաձայնութիւն է կայացել զինադադարի պայմանների մասին։ Բոլգարիան պէտք է հրաժարվի իր սահմանները Մակեդոնիայում ընդարձակելու մտքից. Թրաքիայի վերաբերմամբ Յունաստանը վերջնական որոշում չէ կայացրել, այնուամենայնիւ Յունաստանը բաւականին երաշխաւորութիւններ կը պահանջէ Բոլգարիայի իշխանութեան ներքոյ ընկնող յոյների համար։ Վէնիզելօսը այսօր ուղևորվում է Աթէնք։ Սերբիական ու յունական զօրաբանակների շարքն են եկել բումխնական օֆիցէրները պատերազմական գործողութիւնների մէջ համերաշխութիւն ապահովելու նպատակով։

ՎԵՐՋԻՆ ՏԵՂԵԿՈՒԹԻՒՆՆԵՐ

—

(Պետերբուրգի Հեռ. Գործ.)

5 յուլիսի

Բէյրութ.— Համաձայն Պարիզում կայացած արաբ-սիրիական կօնգրէսի արտայայտած ցանկութիւնների Բ. Դուռը կարգադրեց արաբական լեզուի գործածութիւնը մացնել դատաստանատներում և վարչական հաստատութիւններ մէջ։ Պաշտօնապէս հաստատվում է, որ Իզդիվը Եգիպտոս վերադառնալուց առաջ կայցելէ Պօլիս Թիւրքիայի հետ բարեկամական յարաբերութիւնները վերականգնելու նպատակով, որը խախտված էը օսմանեան կօմիտէի հետ պատահած միջադէպի առիթով։

—

Տօկիօ.— Նայիճուալիստ կուսակցութեան պատկանող շատ չինացիներ ուղևորվեցին Շանխայ։ Լրագիրների ասելով, ամերիկական կառավարութիւնը դեսպան Չինգին յանձնել է պաշտօնական պատասխանը կալիֆօրնիական օրինագծի դէմ Եապօնիայի ներկայացրած բողոքին։

—

Լօնդօն.— Վիսա յուլիսի 3-ին զորաժողովները լուրջ անկարգութիւններ են արել, որը վերջացել է ուսանելեղէն խանութների թալանմամբ։ Շիշերով ու ձուերով ամբակոծել են ասիկանութեանը։ Փողոցները խուժանից մաքրելը տևել է 4 ժամ։ Կան ծանր վիրաւորվածներ։

—

Պարիզ.— Բալկանեան գործերի աւրիթով հաւաքված ֆինանսական մասնաժողովի նիստերը ընդհատվեցին մինչև սեպտեմբերի 30-ը։

—

Պետերբուրգ.— Պետերբուրգի քաղաքապետը յայտարարել է. «Ի նկատի առնելով չընդհատվող բանաւորական գործադուլները հասարակական և պետական բնոյթ ունեցող ձեռնարկութիւնների մէջ՝ աշխատող բանաւորները նախազգուշացվում են, որ այդօրինակ գործադուլները օրէնքի համաձայն ենթարկվում են քրէական պատժի։ Սենատի տուած մեկնութիւնների համաձայն, զինուորական տեսչութեան բոլոր գործարանները, որտեղ պատրաստվում են զինուորական և ծովային տեսչութիւնների պատուէրները, պատկանում են հասարակական և պետական ձեռնարկութիւնների բնոյթ ունեցող կատէգորիային։ Ուստի այն անձինք, որոնք յանցաւոր կը ճանաչվին յիշեալ կատէգորիայի ձեռնարկութիւնների մէջ աշխատանքները դադարեցնելում, այսուհետև, անկախ ազմինիստրատիվ կարգով պատժվելուց, կենթարկվեն քրէական պատասխանատուութեան»։

—

Թէհրան.— Սալար-ուդ-Դովլէն Սէնէնէյին մօտիկ անձնատուր եղաւ պարսիկ կօզաններին այն պայմանով, որ իրան յանձնեն ռուսական միսիային։

Դիպլօմատիական մարմնի մօտ տե-

ՀԱՅԿԱԿԱՆ ՀԱՐՑԵՐ

Ն. Մարտիրոսյանին էր և փիլիսո-
փան Էդուարդ Վոլֆ. Էդուարդ դեռ ո՛չ
տասն տարեկան էր եղել, երբ Ն. Մարտի-
րոսյանը Ֆիշօվի տան 1912 թ. մայիսի 29-ի
գիշերվա ժամը 11-ին սպանեց: Ոճրագոր-
ծությունից հետո Ն. Մարտիրոսյանը ինք-
նասպանության փորձ արեց, բայց վերք-
երը մահացու չեղան: Ն. Մարտիրոսյանը
դատապարտվեց ցմահ տաժանակրության:
Էդուարդ Վոլֆը, որ ականատես էր ոճրին,
ցմահ աքսորվեց Սիբիր:

Ն. Մարտիրոսյանը ծագումով էր Ալաշ-
կերտի գավառի Ծաղկահովիտ գյուղից:
Նրա հայրը Ղուկաս Մարտիրոսյանը մեծ
հարստության տեր էր և ուներ մի քանի
գյուղեր: Ն. Մարտիրոսյանը ուսում էր
ստացել Ալաշկերտի ռուսական դպրոցում:
Նա ուներ ազնվական ընտանիքի զավակ-
ների ձևերը, ուներ ազնվական վարմունք:
Ինքը նրա մասին ասում էր, որ նա «ծնվել
է ոսկե գդալով բերանում»: Ն. Մարտիրո-
սյանը ամուսնացած էր և ուներ մի աղջիկ
երեխա: Ամուսնությունից հետո նա ապ-
րում էր Ալաշկերտում, ուր և ունեցել է
իր ոճրագործությունները:

Ն. Մարտիրոսյանի ոճրագործությունը
մեծ աղմուկ հանեց: Ամբողջ Ալաշկերտը
խոսում էր նրա մասին: Ն. Մարտիրոսյանը
ինքն էլ ամենքի հետ խոսում էր իր ոճրա-
գործության մասին, ասում էր, որ ինքը
«ծնվել է ոսկե գդալով բերանում»:

Ն. Մարտիրոսյանը ծնվել է 1873 թ. Նրա
հայրը Ղուկաս Մարտիրոսյանը, որ ինքը
էլ շատ հարուստ մարդ էր, ունեցել է
երեք կին և մի քանի տասնյակ զավակ-
ներ: Ն. Մարտիրոսյանի մայրը Ղուկասի
երրորդ կինն էր: Ն. Մարտիրոսյանը ծնվել
է Ղուկասի ծերության ժամանակ, երբ
նրա հայրը 75 տարեկան էր: Ն. Մարտի-
րոսյանի մայրը մահացել է նրա 3 տարե-
կան հասակում: Ն. Մարտիրոսյանի հայրը
մահացել է 1901 թ. փետրվարի 1-ին, 82
տարեկան հասակում: Ն. Մարտիրոսյանը
ծնվել է Ղուկասի ամենափոքր կնոջից:
Ն. Մարտիրոսյանի մայրը Ղուկասի ամե-
նասիրելի կինն էր: Ն. Մարտիրոսյանը
ծնվել է Ղուկասի ամենասիրելի կնոջից:
Ն. Մարտիրոսյանի մայրը Ղուկասի ամե-
նասիրելի կինն էր: Ն. Մարտիրոսյանը
ծնվել է Ղուկասի ամենասիրելի կնոջից:

Ն. Մարտիրոսյանը ծնվել է Ղուկասի
ամենասիրելի կնոջից: Ն. Մարտիրոսյանի
մայրը Ղուկասի ամենասիրելի կինն էր:
Ն. Մարտիրոսյանը ծնվել է Ղուկասի ամե-
նասիրելի կնոջից: Ն. Մարտիրոսյանի մայ-
րը Ղուկասի ամենասիրելի կինն էր: Ն.
Մարտիրոսյանը ծնվել է Ղուկասի ամենա-
սիրելի կնոջից: Ն. Մարտիրոսյանի մայրը
Ղուկասի ամենասիրելի կինն էր: Ն. Մարտի-
րոսյանը ծնվել է Ղուկասի ամենասիրելի
կնոջից: Ն. Մարտիրոսյանի մայրը Ղուկա-
սի ամենասիրելի կինն էր: Ն. Մարտիրոսյա-
նը ծնվել է Ղուկասի ամենասիրելի կնոջից:

Ն. Մարտիրոսյանի մայրը Ղուկասի ամե-
նասիրելի կինն էր: Ն. Մարտիրոսյանը ծնվել
է Ղուկասի ամենասիրելի կնոջից: Ն. Մարտի-
րոսյանի մայրը Ղուկասի ամենասիրելի կինն
էր: Ն. Մարտիրոսյանը ծնվել է Ղուկասի ամե-
նասիրելի կնոջից: Ն. Մարտիրոսյանի մայ-
րը

հոգ. գործակալը իր № 194 գրութեամբ ինդրում է որքան կարելի է օժանդակել դպրոցական ֆոնդի ժողովարարութեան գործը աշող կերպով առաջ տանելու, ուստի այսու դիմում եմ հայ հասարակութեանը լինդրելով աջակցել քան կարելւոյն դրամներով համապատիւ ծնողքի յաւերժացման սկսի՝ դպրոցական ֆոնդի հանգանակմանը։

Թէ որքան կենսական պահանջ է գարձել դպրոցների ստուարացման ինդիրը մեր իրականութեան մէջ, թեմս է, որ այդ ստիպով երկու կարծիք լինել չի կարող. ուստի յուսով ենք, որ ամեն մի գիտակից անհատ, զգալով դպրոցական ֆոնդի կարևորութիւնը, ընդ առաջ կը գնայ մեր կոչին և չի զլանայ իր լուման ձգելու այն ծով կարիքի գանձարանը, որ ստեղծու է բազում մանկանց մատաղ հոգիները։

Դրամները կարելի է յանձնել «Մշակի» խմբագրութեանը, ուր և կը տարագրվի իւրաքանչիւր նուիրատուի անունն ազգանունը և նուիրված գումարի քանակը այդ նպատակով կազմված տարագրութեան 1563 համարակիր թերթում։

Աստ. Վարդանեան

ՅՕԳՈՒՏ ՍՈՒՐԱՄԻ ԾԱՆԿԱՆ ԴՈՐՈՑԻ

Պետերբուրգ, 25 յունիսի

Սուրամի եկեղ.-ծխ. դպրոցի 50-ամեայ յոբելեանի ատիթով Պետերբուրգից նուիրուել են.

Ա. Բ. Ասիրբէկեան 100 ր., Տ. Տէր-Մարթէոսեան և տիկ. Ա. Ս. Նազարեան 25-ական ր., գնդ.-մ. Պ. Ս. Սուլթան-Շահ և Ս. Մ. Ասլամազեով 20-ական ր., Դ. Խ. Զաւրեան և Ս. Նազարեան 15-ական ր., Գր. Տիգրանեան, Ս. Մանթաֆեան և Գր. Մրզեան 10-ական ր.։

Բացի այս՝ Բօստովի ընակիչ ամուսիններ Ա. Ի. և Մ. Ջ. Բէշիկճեանները տարեկան նպաստ 50-ական ր.։ Ջայն

ՕՐՎԱՅ ՆՈՐՈՒԹԻՒՆՆԵՐ

✦ Պրագայում հրատարակվող «Keichenberger Zeitung» թերթը, որ գերմանական նացիոնալիստների օրգանն է, քննութեան ենթարկելով լեհերի մէջ սկսած յեղափոխական խլրտումների հարցը, մասնաւորիչ է անում Լօնդօնում լեհական արմատական կուսակցութիւնների կոմիտէի խորհրդակցութեանը ներկայացված յիշատակագիրը և ասում է. «Եթէ ուշադրութեան առնենք Գալիցիայի անցքերը, որոնք ծայրայեղ չափերի են հասել արդէն, օրինակ Լվովում անցեալ կիրակի տեղի ունեցած ռազնեակ հազար զինուորական եղանակով կազմակերպված սօկօլների խռովերը, պէտք է գանք այն եզրակացութեան, որ մենք գործ ունենք սիստեմատիկ ագիտացիայի հետ, որը ծագում է Գալիցիայից։ Այդ բանում մեղաւոր է աւստրիական կառավարութիւնը, որ այնքան է ցոյց տալիս զինւորական ձեով սօկօլների կազմակերպութեանը։ Միակ մէղմացը, որ ձեռք է առել կառավարութիւնը ընդդէմ սպառազինված ագիտացիայի, դա զինւորական հրահանգիչների չեռ կանչելն է։ Ընդհանրապէս ռազմիկ կազմակերպութիւնները Գալիցիայում ազատօրէն աճում են կառավարութեան աչքի առաջ, և այդ այն ատեհան, որ մօտ ժամանակներս նոյն իսկ սօկօլների սպարապետներից մի քանիսը գնացին Շվէյցարիա՝ համալսարաններում ուսումնասիրելու զինւորական գիտութիւնները։

✦ Վիէննայի թերթերը հաղորդում են, որ իբր Ռուսաստանը տեղեկացրել է Բուխարեստին, թէ ինքը թոյլ չի տայ նրան գործել Բօլգարիայի գէմ ընդարձակ չափերով։

✦ Թօլոից հեռագրում են մայրաքաղաքի թերթերին, որ Նիզամի-փաշան Սերբիայի ներկայացուցիչ Պավլովիչի հետ համաձայնութիւն է կայացրել ռուսական գեսպանատան։ Նրա պիտի համաձայնութիւն յայս ունեն կայացնելու նաև Յունաստանի և Ռումինիայի հետ։ Թիւրք քաղաքական շրջաններում ենթադրում են, որ թիւրք-սերբօ-ռումին-յունական համաձայնութիւնը կը յանգի ի վերջոյ մի նոր բալկանեան դաշնակցութեան։

✦ Լօնդօնի քաղաքական շրջաններում խօսում են, որ Դանէվի ու նրա կաբինետի քաղաքական մի շարք սխալների շնորհիւ Բօլգարիայի դրութիւնը վտանգաւոր է։ Թիւրքիան, օրինակ, պահանջում էր մաքրել այն շրջանը, որը խաղաղութեան պայմանագրի համաձայն ճանաչվել էր Թիւրքիայի սեփականութիւն։ Դանէվի ձգձգումները առիթ տուին Բարձրագոյն Դրանը ընդհատել բանակցութիւնները և օրերը ուղարկել, ինչպէս ասում են, Ադրիանօպօլիս խելքս նպաստելու։ Բումիները, ենթադրում են որ, իր սահմանակից շրջանը գրաւելուց բացի, մտադիր է պահանջել ատօճօմիա Մակեդոնիայի համար։ Բօլգարիայի միակ փրկութիւնն է շուտափոյթ կերպով հաշտվել Սերբիայի հետ, որի պահանջները հաւասարաչափ են չափաւոր, քան Յունաստանինը։ Սերբիայի պահանջն է վինագրադրի հետ միասին հաշտութիւն կայացնել։

✦ Ֆրանսիան և Ռուսաստանը աշխատում են զսպել Սերբիայի և Յունաստանի ախորժակը, որոնք իրանց պահանջկոտութեամբ ձգտում են վերջնականապէս ատորացնել Բօլգարիային։ Սերբիան այժմ պահանջում է բացի Վարդարի հովիտից, նաև Օվչէ գաշտը, իսկ Յունաստանը երազում է, բոլորովին կորել Բօլգարիային եգէյեան ծովից, պահանջում է Կավալան և Դէդէ-աղաչը և, ինչպէս ասում են, առաջարկում է Թիւրքիային դուրս քշել բօլգարներին Թրակիայից։

✦ Վիէննայում լուր է տարածված, որ Ֆերդինանդ Թագաւորը գաղտնի հեռացել է Սօֆիայից։

✦ Բօլգարական կառավարութիւնը դիմել է պետութիւններին՝ խնդրելով եւրօպական կօնֆերէնցիա հրաւիրել։ Գերմանիան, Աւստրիան և Իտալիան համաձայնութիւն են տուել։

✦ Բօլգարական մի օֆիցէր, փախչելով Ժընէվ, յայտնել է, որ գինւորները ժգոհ են պատերազմից, սպառնացել են օֆիցէրներից շատերին սպանել։ Պատերազմը ոչ մի համակրութիւն չէ գտնում զօրքի մէջ։ հակացոյցեր են լինում պատերազմի գէմ ժողովրդի կողմից. դրանով է բացատրվում այն հանգամանքը, որ շարունակ պատութիւն են լրում իրանք։ Բօլգարիայում անխուսափելի են ներքին խլրտումները։

Տպագիր՝ ԱԼԷՔՍԱՆԴՐ ՔԱԼԱՆԹԱՐ
Հրատարակիչներ՝ Ա. ՔԱԼԱՆԹԱՐ
Ց. ՏԷՐ-ՄԱՐԿՈՍԵԱՆ
Հ. ԱՌՈՒՔԵԼԵԱՆ

ТРЕБУЙТЕ ВЕЗДѢ „ОДОБРИНЪ“
Только МИХАИЛА ЛЕБЕДЕВА
Съ надписью „Этикетъ утвержденъ правит.“.

Главный складъ: Кавказское Т-во Торговли Аптекар. Товарами—Тифлисъ, Баку, Батумъ
(կ.) 177. 0—16

ՕՐՕՆԱՎՈՐՈՒՄ Է
ԿԱՊԱԼԱՌՈՒ
մէջ 1 ԱԵՏ պարիկօվ կառուցանելու համար։
Հասցէն՝ гостин. «БО-МОНДЪ», Երևիկեան ժամը 5 8-ը։

ՄԻ ՀԱՅՈՒՀԻ,
որ հմուտ է Չուխախութեան արհեստին, գիտակորեն ուսումնասիրած ունենալով մետաքսագործական արհեստը, և ունի վըճկական Շուխա Չուխախանոցից,
ՕՐՈՆՈՒՄ Է ՎԱՐԺՈՒՀՈՒ ՊԱՇՏՕՆ
Քնակարգործական հիմնարկութիւններում։
Հասցէն՝ «ՄՇԱԿԻ» գրասենեակ։
(օ.մ.) 553. 3—1

ՄԻ ՆՈՐ ՁԵՌՆԱՐԿ „ՀԻՊՆՕՏԻԶՄ“ ՍՈՎՈՐԵԼՈՒ ՀԱՄԱՐ, ԱՌԱՆՑ ՈՒՍՈՒՑՉԻ։
Հոյակապ

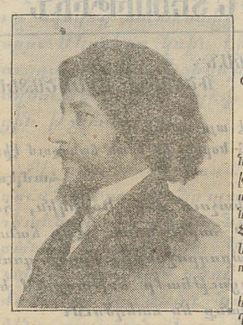

ՅԱՐՈՒԹԻՒՆ ՇԵՔԵՐՋԵԱՆԻ
«ՄԱՐԴԿԱՅԻՆ ՄՏՔԻ ՔԱՋԱԳՈՐԾՈՒԹԻՒՆԸ ԿԱՄ ԳՈՐԾՆԱԿԱՆ ՀՈԳԵԲԱՆՈՒԹԻՒՆ» գիրքը։

Այս ձեռնարկով ամեն ոք կարող է ծանօթ ևիպնօտիզմ, նրա պատմութիւնը և օրէնքը։ Հիպնօտիզմի փորձառական չքօլների թէօրիանները և գանագանութիւնները։ Մարդկային մարի երկրագործի բնոյթը կամ գիտակցական և ենթագիտակցական մարի փոխկապակցութիւնը։ Ներշնչման եւ ինքնաներշնչման օրէնքները։ Ինքնակամ կամ հալլուցինացիա։ Կռահողութիւն։ Ցնծա-հիպնօտական ներշնչումներ։ Հիպնօզական ուժականներ և ինչպէս ասւը։ Խորհրդի փոխադրման կամ տելեպաթի։ Մուտքը պատճառաբանութիւն՝ արհեստ կամ քնած գրութեան մէջ։ Ինչպէս կառավարել երեխաներին ներշնչումով։

ՄԵՐ ՄՏԱՒՈՐ ՀՈՐՈՒԹԻՒՆՆԵՐԸ ԵՒ ՆՐԱՑ ԴԻՐՔՆԵՒՈՒԹ ԴԷՊՔԵՐԸ.—Չես կարդը մարդու մէջ կառավարելու ոյժը։ Անհատականութեան կազմութիւնը։ Գրական մասւոր գործունէութիւն։ Ինչպէս գործածել միաբը։ Ենթագիտակցութիւն։ Յարատև փափաքի ոյժը։ Կանաչօնացման ոյժը։ Կամքի ոյժը։ Ենթագիտակցական ներշնչման ոյժը։ Ինչպէս վարժեցնել ենթագիտակցութիւնը։ Ինչպէս գործածել ամբողջ միաբը։ Հաւատի ոյժը։ Ինչպէս կառուցանել մի զօրաւոր կամք։ Ինչպէս ձերը բերել ախորժութիւն կնանեցում և այլն։

Գիրքի արժէքի և ուրիշ բացատրութիւնների համար դիմել նամակով հետևեալ հասցէով. Ռուստամեանից.
Арутюнъ Шекерджянъ, 22 Гановская, Тифлисъ. Պրատամոնից Haroutun Shekergian, 22 Ganovskaya, Tiflis, Caucasus, Russia. (կ.) 385. 25—7

Մեր պահեստի գիզարուհաս. բացիկների չբջանառութիւնը ունի ընդարձակելու համար մենք ստղարկում ենք ձրիարար մի cաs մեղ պէօմ գիզարուհաs. 300 հաs բացիկներով կամ թէ վճարում ենք, պէօմի փոխարէն,
ՏԱՍՆԵՒՀԻՆԳ ՐՈՒԲԼԻ ԿԱՆԽԻԿ ԴՐԱՄՈՎ,
նրան, ով ուղիղ կերպով կը վճռէ տասը բերված խնդիրը և կը պատուիրէ մեզ մօտ 25 հատից ոչ պակաս գիզարուհաս. բացիկներ ուղարկելով 75 կ., կամ թէ վերոյիշ վճռով՝ 95 կ.

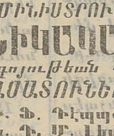

Քառակուսի 9 վանդակներում 1—9 թուանշանները պիտի դնեցիր այնպես, որ ինչպանիչը ուղիղ գծի (3 վանդակին) գումարը լինի 15, ու որ այդ գումարը կրկնի, թէ՛ կողմնակի, թէ՛ չատ անգամ։ Խնդիրը լուծելու իրաւունքը պատկանում է նրան, ով մեզ մօտ պատուիրած և վճարած ունի 25 հատ բացիկների համար։ Որովհետև իրաւունքիր ունի, ով ուղիղ կերպով գտած ունի խնդիրը, սակայն մէ պրէմիա, հետևաբար՝ դեռևս սենեակ պիտի յայտնի, թէ ով պրէմիան է ցանկանում—պէօմը թէ պատմը, նոյնպէս և նամակի մէջ նշանակել, սակայն բաւական թղթի մի փոքր կտորի վրա, նշելիս հասցէն։

Օ-ՒՕ ՄԵՐԿՈՒՐԻՙ, ԼՕԶՅ. № 37.
(Л. 11905) 1—1

ՁԱՐԺԻՉՆԵՐ ԻՍԿԱԿԱՆԸ „ԱԻԱՆՄ“
ՀՈՐԻԶՕՆԱԿԱՆ, ՈՒՂՂԱՀԱՅԵՑԱՅ և ՆԱԻԱՅԻՆ
(Մետաղական եւ շարժական)

1912 թի պատէնտային նոր մօդէլը միայն 300 ուժի։

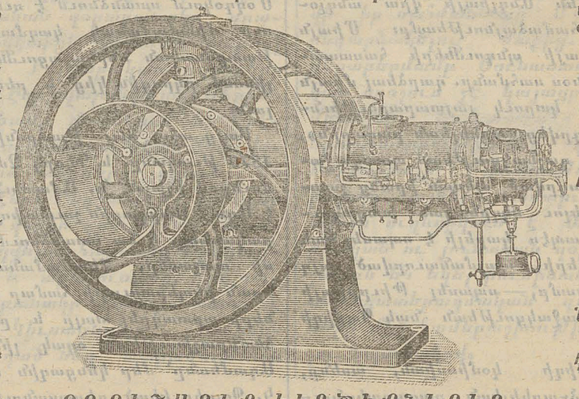

Սրժանացիկ է 60 մէտալների եւ ամենաբարձր պարգեւների։

Ուժի մէկ միաւորման համար մէկ ժամում ծախսվում է 5/8 ֆ. նաւթի։

Ռուսաստում գործածողների թիւն մէջ են 4200 «ԱԻԱՆՄ»։

Ջրադացների սարք ու կարգ։

Նաւօրների և էլեկտրական հայտարարների մէրք ու կարի։

ԶԳՈՒՇԱՑՂԻՔ ԿԵՂԾԻՔՆԵՐԻՑ։
ՏԵԽՆԻԿԱԿԱՆ ԳՐԱՍԵՆԵԱԿ Է. Ա. ԷՊԵՆԲԵՐԳԻ ԲԱԳՓՈՒՄ։
(կ.) 522. 0—3

ԱՌԵՒՏՐԻ ԵՒ ԱՐԴԻՒՆԱԲԵՐ. ՄԻԼԻՍՏՐՈՒԹԵԱՆ ԻՐԱՒԱՍՈՒԹԵԱՆ ՏԱԿ։
Պ.-ՔՈՒՐԳԻ ՊՕԼԻՏԵԽՆԻԿԱԿԱՆ ԴԱՍԸՆԹԱՑՔՆԵՐ
ՏԵՒՆԻԿՈՒՄ (գոյաթեան 4-րդ տարին)
ԳՐՕՖԵՍՕՐՆԵՐԻ ԵՒ ԴԱՍԱՏՈՒՆԵՐԻ ԸՆԿԵՐԱԿՑՈՒԹԵԱՆ

Հիմնարկ. Տեխնօլոգ. հնմ. պրօֆեսօրներ Ն. Ֆ. Պետպօֆի, Ս. Գ. Եւսեեվսկօվի և Ի. Մ. Խօմկօռօվի, Բնագէտ ուսումն. շրջ. նախկ. հոգաբ. Դ. Ի. Լիսէիճի և ինժ.-տեխն. Ն. Ֆ. Գօռոկովի հնմ. լաբառատորիաները։ Մեխեներգետական, էլեկտրօ-տեխնիկական, ձարտարապետական և առեւտրատեխնական դասեր։ Ծուռտի. Կայսերական Տեխն. Հին. կոմիտ. Գասընթացները պրօգրամով են որոշված եւ տևում են 2 տարի։ Ընդունվում են անձեր երկու սեռից։ Գրութիւն ուղարկի է 5 հատ 2 կօպէկանոց մարկա ստացվելուն պէս։ Նոյն տեղը կարելի է տեղեկութիւններ ստանալ Էլեկտրօմէխանիկների կուրսերին վերաբերեալ։ СПБ. Разъѣзжая ул., № 40.
(կ.) (П. 37076) 4—3

Աշխարհի ամենաուրախ ժամացոյցը „ԲՕՆԷՐ“
Իսկական ժրնեվեան եւ 19 առարկայ—միայն 4 րուբ. 85 կօպէկով։

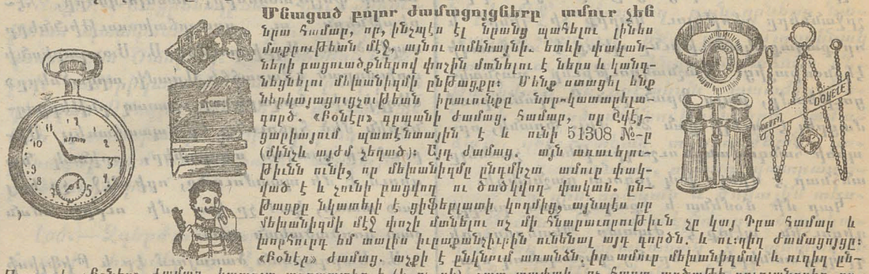

Մեցած բոլոր ժամացոյցները մուռ չեն նրա համար, որ, ինչպէս էլ նրանց պահելու լինես մարքումեան մէջ, այնու ամենայնիւ. եանի փականների բացուածքներով փոշին մտնելու է նրանց ներսերը մեխանիզմի ընթացքը։ Մենք առաջել ենք ներկայացուցչութեան իրաւունքը նոր-նիստարիա-դարձ. «Բօնէր» գրպանի ժամաց. համար, որ ընդհակառակը պատենտային է և ունի 51308 №-ը (մինչև այժմ չեղած)։ Այդ ժամաց. այն առաւելութիւնն ունի, որ մեխանիզմը ընդմիշտ մուռը փակված է և չունի բացվող ու ծածկվող փական. ընթացքը նկատելի է ցիֆերբլատի կողմից, այնպես որ մեխանիզմի մէջ փոշի մտնելու ոչ մի հնարաւորութիւն չը կայ։ Դրա համար և խորհուրդ եմ տալիս իւրաքանչիւրին ունենալ այդ գործն. և ուղիղ ժամացոյցը։ «Բօնէր» ժամաց. աչքի է ընկնում առանձն. իր ուժը մեխանիզմով և ուղիղ ընթացքով։ «Բօնէր» ժամաց. կապոյտ պողպատից է (և ոչ սև), շատ ապրիլ, ոչ հատ արծաթէ բուբլանոցից, սակայն կամ արծաթապօծ փանտաղի ցիֆերբլատով. միանգամայն չունի զարգարանքներով, գրպից երկայող անկեանցն մայտանիվով, ընթացքը 15 քարերով, լարումը 40 ժամը մի անգամ «Բէմօնտուար»։ Այդ ժամաց. ուղ. ենք գաղնիւսւրի հետ միասին, բաղկացած հետևեալ առարկաներից. 1) Թաղօն. հետադիտակ աղօրժամերի 4 ապակիով տոլորական մեծութեան, 2) Ամերիկան ոսկւոց չղթայ՝ երկ-շարք, 3) Ծօպային բրելօկ և գանձապ քսակ, 4) Ժամաց. զոդացվելուց պահպ. իր, 5) Ճրաատան. փաշոյ ծօպամեան, 7 բաժ. և մեխանիկ. փականով, 6) Գաւչուկէ կնիք պատուիրողի անուն-հայրանուն-ազգանունով, 7) Գարեկան պլանօպրօֆ, որ տառապի ընտանեաց ցոյց է տալիս տարի տեսակ տեսարանները, 8—13) 6 հատ չատ հետաքրք. պատմօպրօֆի համար, 14) Ջրով ժամանի ամերիկ. խոչ ոսկւոց «Դուբլէ» քարերով, 15) Գրպանի պրէլօր գրելու համար, 16) Ածելի «à la Gillet», որի միջոցով իւրաքանչիւր ոք կարող է հեշտութեամբ ածիլվել առանց կոպանդի, 17) Ածելի համար տուփ, 18) Գրձին, 19) Փաքրկի թոռ։ Գնելու՝ փոխանակ 12 ր.—միայն 4 ր. 85 կ.,2 գարնիս. 9 ր. 20 կ.։ Նոյն գաղնիս. կանաչի ժամացոյցով (փակ մայտանիվով) մեմնդոն վրոլ։ ժամաց. ուղ. ենք միևչև ռուբլների ստացված, 6 տար. երաշխ., վերադիր վճարով։ Ճանապարհածախքը 40 կ. (Սիբիր 75 կ.)։
Հասցէն՝ Т-во «ЭЛЕКЦІОНЪ», Варшава. отд. 93.
(7.) (В. 38173) 2—2

ՅԱՅՏԱՐԱՐՈՒԹԻՒՆՆԵՐ

ԿԱՇԻՆ ԽՆԱՄԵԼՈՒ ԵՒ
քոսի, ցանի դեմ։
Կաշու քրօնիկական հիւանդութիւնների դեմ։
Մազերը խնամելու։
Մազերը թափվելու դէմ։
ԻՍԿԱԿԱՆ ՖԵԳՏԵԱՐ ՍԱՊՕՆԸ
շագանակագոյն արկղի մէջ է, ունի օրէնքով հաստատված №4711
ՄԻԱԿ ՓԱՐԻԿԱՆՈՑ
ՖԵՐԴ. ՄԻՒԼԳԵՆՍ ԿԵՕԼՆ, ԲՐԻԳ։
Ծախվում է աւէնուրեք։
(M. 239572/239577) 5—5

Ձարարատի Հայոց Թեմական Հոգեւոր Դպրեվոցի
համար ՀԱՐԿԱՒՈՐ ԵՆ բարձրագոյն կրթութեամբ մասնագէտ
ՈՒՍՄՈՒՑԻՉՆԵՐ
1) Ռուսաց լեզուի համար Գ. բաժանմունքից մինչև Զ. դասարանը երկու ուսուցիչ 24-ական դասով իւրաքանչիւրը։
2) Մաթեմատիկայի համար Գ. դասարանից մինչև Զ. դասարան 23 դասով մի ուսուցիչ։
Դասապէնը 60 րուբլի։
Փորձած և յաջուղ մանկավարժական պատրաստութիւն ունեցող ռուսաց լեզուի դասատուներին, բացի դասապնիցից, կը տրվի նաև առանձին յաւելեալ վարձատրութիւն։
3) Նաև յաջուղ գեղարուեստական դպրոց ուսարած մի ուսուցիչ նկարչութեան, գծագրութեան և գեղագրութեան Գ. բաժանմունքից մինչև Բ. դասարան 23 դասով։
Դասապէնն միջնակարգ կրթութիւն ունեցողին 40 ր., իսկ ճեմարանաւարտին՝ 50 ր.։
Գերազանութիւն կը տրվի ճեմարանաւարտներին։ Ինդիրները պատշաճաւոր վկայականներով կամ նրանց վաւերացված պատճէններով ներկայացնել Հոգեպարձութեան մինչև օգոստոսի 10-ը։
Հասցէն՝ Шуша, Попечительству Армянской Духовной Семинаріи.
Հոգեպարձութիւն Թեմական Հոգեոր Դպրոցի
(օ.մ.) 551. 3—1

ԱՌԱՋԻՆ ՄԱՍՆԱՒՈՐ ՀԻՒԱՆԴԱՆՈՑ
Բժշկ. Բ. Ղաւասարդեանի
Հիմնված 1880 թ.
(Վուկիա, Զօրօնցովի արձանի հանդիպ)
Ամեն օր, բացի կիրակի օրերից
ԱՌԱՒՕՏՆԵՐԸ
«606»-ի եւ «914»-ի ներարկում բժշկական խորհրդակցութեամբ՝ 11—12 ժ.
Բ. Ս. ՆԱԻԱՍԱՐԴԵԱՆ—11—12 ժ. վիրաբուժական վինէրական (սիֆիլիս) հիւանդութիւն։
Բ. Ֆ. ԵՂԱՕՐԵՆ—1—2 ժ. ներքին և երեխայոց հիւանդութ.։
Կ. Մ. ՀՈՎՀԱՆՆԻ—9½—10 ժ. աչքի, ներքին և նեարդային հիւ.։
Զ. Ի. ԲԱԼՅԱՆՑԱՆ—10—11 ժ. մանկաբարձութիւն, կանանց և երեխայոց հիւ.։
Ն. Տ. ՄՈՒՐԱՆ—10—12 ժ. ականջի, կոկորդի և քթի հիւանդութ.։
Մ. Ֆ. ԱՒԵՏԻՍՅԱՆ—11—12 ժ. մաքսու, վինէրական, վիրաբուժութեան և միկռոսկ. հիւ.։
Ա. Գ. ՆԱՐԱԳԻՏԵԱՆ—12—1 ժ. ներքին և երեխայոց հիւ. և ծաղկահաս.։
Կ. Ֆ. ՓՈՒՐՏՈՆԻՉ—1—2 ժ. ներքին, երեխայոց հ. և ծաղկահաս. Ընկան, մկղի, խոսքի հետազօտութիւն։
ԿԻՆ-ՀԻՒԱՆԴ ՏԷՐ-ԴԱՒԹԵԱՆ—12—1 ժ. մանկաբարձութիւն և կանանց հիւ.։
ՍԵՌՈՆՆԵՐԸ
Մ. Ֆ. ԱՒԵՏԻՍՅԱՆ—6—7 ժ.։
Կ. Ֆ. ՓՈՒՐՏՈՆԻՉ—6—7 ժ.
Վճարը 50 կ.։ Զբաւորները ձրի։ Համախորհրդի (կօնսիլիում) և օպերացիայի համար առանձին։
Հիւանդանոցի վերատեսուչ՝
Բժշկապետ Բ. Ղաւասարդեան
1. 0—72

Ձգուշացէք կեղծիքներից!
ՊՐՕՖԻԶՕՐ
Գ. Ֆ. Юргенсъ-ի
Բօրնօ-Տիմօղեան Սապօն
Քարինքի, պղտուածքի, պէլլննիի, ուզբինների, պղտկների և գիպին խաների դէմ։
ՏՕՒԱԼԷՏԱՅԻՆ ԱՆՈՒՇԱՀԱՏ ՍԱՊՕՆ ԲԱՐՁՐ ՏԵՍԱԿԻ։
Վաճառվում է ամենուրեք։
1 կտոր 50 կօպէկ, ½ կտոր 30 կօպէկ։
(կ.) (M. 50331) 24—11

„Մշակի“ խմբագրատանը
վաճառվում են
ՀԵՏԵՒԵԱԼ ԹՈՒՏԱԿԱՆ ԵՐԿԵՐԸ.
1) Հաստարակութեան նեցուկները, Հ. Իսահակեան, թարգ. Լ. Բաբայեանի 50 կ.
2) Նոր կեանքի շխմբում, դրամ.-էսէդ գաւառ. կեանքից, Ա. Բ-ի 40 կ.
3) Նշանավածները, պիես 3 գործ., Ալ. Արբելեանի . . . . . 60 կ.
4) Ուսանողները, 3 գործ., Գ. Բաշինջաղեանի . . . . . 50 կ.
5) Կայքէնի ճանկերում, դրամ 5 գործ. Ա.Հ. Աւագեանի . . . 50 կ.
6) Մազղաս, դրամ, 5 գործ. Լևոն Մանուէլեանի . . . . . 40 կ.
Նրանք, որոնք այս գրքերից մի-մի օրինակ կը պահանջեն մեզանից փող կանխիկ վճարելով, կը ստանան 25% զեղչ և ճանապարհածախսը մեզ վրա։ Վերադիր վճարվով կատարվածները մեզ կը լինի միայն 15%։
Հասցէն՝ Ред. газ. „Мшакъ“, Тифлисъ.
(4) 10—3

Չարախանձերի համար
ԼՕԳՕՍ ԵՆ ՏԵՍԵԼ
Բժշկ. Փէլդէր Ա. Գ. ԵՍԱՅԵԱՆԻ
1) «Դադցեի հիւանդութիւնների բժշկարան» (վանանց և ազամարդանց վինէրական և այլ յատուկ), բազմաթիւ ըղէպանկով, խորհրդանշով և նկարներով։ Անհրաժեշտ բժշկարան է ամեն մի չափահաս մարդու համար, նամանաւանդ այնտեղ, որտեղ չը կան մասնագէտ բժիշկներ։ Նկարն չատ պարզ ու ամենքին հասկանալի։ Գինն է 50 կ.։
2) «Տրիպէր (սուսանակ) եւ նրա բժշկութիւնը» ըղէպանկերով, բազմաթիւ խորհուրդներով ու նկարներով։ Գինն է 20 կ.։
3) «Ենիկարմաթի տալարը կամ մօդնի իբրկէն», խիստ ծիծաղաշարժ վօդևիլիւ մի-մէկ չափահասների համար։ Գինը 20 կ.։
4) «Ծօնայի նետնդէրէր» յայտնի վօդևիլը, չատ ծիծաղաշարժ 2-րդ հրատարակութիւն։ Գինը 15 կ.
5) «Միեւնոյն դագադում», պատմուածք հայ-թուրքական կռիւներից. վիճակների նկարներով Գինը 7 կ.։
6) «Բաճճիի կենսագրութիւնը», պատկերով։ Ամենքին հետաքրքրելի գրքոյկ։ Գինը 10 կ.։
Ուղարկում եմ բոլոր գրքերը միասին. Պատմօպրօֆեսորը պէտք է առաջուց գրկին գրքերի գինը մարկանեղով ճանապարհած անբրը՝ բոլոր գրքերը միասին—17 կօպ. (Ընդամէնը գաղտնօք)։ Հասցէն՝ Тифлисъ, Семеновская ул. № 9. Медицинскому фельдшеру А. Г Есаяну.
(4. կ.) 44. 100—47

Ծանուցանեմ, որ Մոսկվա, Ք. Ֆ. Յուրգենս
Տպարանի հաստատութիւնը 1893 թ.
Չարաչար կեղծվում է ամենուրեք։