ՏԱՐԵՎԵՐԺ ՕՐԱԳՐՎԱԾ ԴԱՏԱՐԱՆԻ

Ս. Գ. ՄԱՐՏԻՐՈՍՅԱՆ

ՓՈՓԱԽ ՀԱՍՑԵՈՎ ՎԱՃԱՌՔԻ ՄԱՍԻՆ

ՀՐԱՊԱՐԱԿՎՈՒՄ Է

Ս. Գ. Մարտիրոսյանի (Ալեքսանդրապոլ, Ռեշտովսկայա փող., տուն № 2) ունեցվածքի՝ հասցեագրված Ա. Ա. Ղազարյանին, 1913 թ. հոկտեմբերի 15-ի պայմանագրով վաճառված՝ 1) տան՝ Ալեքսանդրապոլ, Ռեշտովսկայա փող., № 2, 2) տան՝ Ալեքսանդրապոլ, Ռեշտովսկայա փող., № 4, 3) տան՝ Ալեքսանդրապոլ, Ռեշտովսկայա փող., № 6, 4) տան՝ Ալեքսանդրապոլ, Ռեշտովսկայա փող., № 8, 5) տան՝ Ալեքսանդրապոլ, Ռեշտովսկայա փող., № 10,

ԳՈՎԱԶԴԱՅԻՆ ՏԵՂԵԿԱՏՎՈՒԹՅՈՒՆ

ՀԱՅԿԱԿԱՆ ՍՍՀ ԺՈՂՈՎՐԴԱԿԱՆ ՏՆՏԵՍՈՒԹՅԱՆ ՎԻՃԱԿԱԳՐՈՒԹՅՈՒՆՆԵՐԸ

ՀՀ Ժողովրդական տնտեսության պլանի 1936 թվականի առաջին եռամսյակի արդյունքների մասին

1) Հանրային սննդի ընդհանուր շրջանառությունը կազմել է 10 միլիոն 200 հազար ռուբլի, որը կազմում է տարեկան պլանի 24 տոկոսը։ Ընդհանուր շրջանառության մեջ պետական և կոոպերատիվ առևտրի տեսակարար կշիռը կազմել է 98,5 տոկոս։

2) Հանրային սննդի ընդհանուր շրջանառության մեջ ռեստորանների, սրճարանների, բուֆետների և ճաշարանների տեսակարար կշիռը կազմել է 1,5 տոկոս։

3) Ընդհանուր շրջանառության մեջ ալկոհոլային խմիչքների տեսակարար կշիռը կազմել է 3,5 տոկոս։

4) Ընդհանուր շրջանառության մեջ ծխախոտի տեսակարար կշիռը կազմել է 1,5 տոկոս։

5) Հանրային սննդի ընդհանուր շրջանառության մեջ ուտելիքների տեսակարար կշիռը կազմել է 94,5 տոկոս։

6) Հանրային սննդի ընդհանուր շրջանառության մեջ ռեստորանների, սրճարանների, բուֆետների և ճաշարանների ուտելիքների տեսակարար կշիռը կազմել է 40 տոկոս։

7) Հանրային սննդի ընդհանուր շրջանառության մեջ ռեստորանների, սրճարանների, բուֆետների և ճաշարանների ալկոհոլային խմիչքների տեսակարար կշիռը կազմել է 7 տոկոս։

8) Հանրային սննդի ընդհանուր շրջանառության մեջ ռեստորանների, սրճարանների, բուֆետների և ճաշարանների ծխախոտի տեսակարար կշիռը կազմել է 3 տոկոս։

9) Հանրային սննդի ընդհանուր շրջանառության մեջ ռեստորանների, սրճարանների, բուֆետների և ճաշարանների ոչ ալկոհոլային խմիչքների տեսակարար կշիռը կազմել է 14 տոկոս։

10) Հանրային սննդի ընդհանուր շրջանառության մեջ ռեստորանների, սրճարանների, բուֆետների և ճաշարանների ոչ սննդային ապրանքների տեսակարար կշիռը կազմել է 1 տոկոս։

11) Հանրային սննդի ընդհանուր շրջանառության մեջ ռեստորանների, սրճարանների, բուֆետների և ճաշարանների ուտելիքների ինքնարժեքը կազմել է 70 տոկոս։

12) Հանրային սննդի ընդհանուր շրջանառության մեջ ռեստորանների, սրճարանների, բուֆետների և ճաշարանների ալկոհոլային խմիչքների ինքնարժեքը կազմել է 5 տոկոս։

13) Հանրային սննդի ընդհանուր շրջանառության մեջ ռեստորանների, սրճարանների, բուֆետների և ճաշարանների ծխախոտի ինքնարժեքը կազմել է 2 տոկոս։

14) Հանրային սննդի ընդհանուր շրջանառության մեջ ռեստորանների, սրճարանների, բուֆետների և ճաշարանների ոչ սննդային ապրանքների ինքնարժեքը կազմել է 1 տոկոս։

15) Հանրային սննդի ընդհանուր շրջանառության մեջ ռեստորանների, սրճարանների, բուֆետների և ճաշարանների ուտելիքների շրջանառության ծախսերը կազմել են 24 տոկոս։

16) Հանրային սննդի ընդհանուր շրջանառության մեջ ռեստորանների, սրճարանների, բուֆետների և ճաշարանների ալկոհոլային խմիչքների շրջանառության ծախսերը կազմել են 19 տոկոս։

17) Հանրային սննդի ընդհանուր շրջանառության մեջ ռեստորանների, սրճարանների, բուֆետների և ճաշարանների ծխախոտի շրջանառության ծախսերը կազմել են 5 տոկոս։

18) Հանրային սննդի ընդհանուր շրջանառության մեջ ռեստորանների, սրճարանների, բուֆետների և ճաշարանների ոչ սննդային ապրանքների շրջանառության ծախսերը կազմել են 1 տոկոս։

19) Հանրային սննդի ընդհանուր շրջանառության մեջ ռեստորանների, սրճարանների, բուֆետների և ճաշարանների ուտելիքների շրջանառության ծախսերի մեջ աշխատավարձի ծախսերը կազմել են 7 տոկոս։

20) Հանրային սննդի ընդհանուր շրջանառության մեջ ռեստորանների, սրճարանների, բուֆետների և ճաշարանների ալկոհոլային խմիչքների շրջանառության ծախսերի մեջ աշխատավարձի ծախսերը կազմել են 2 տոկոս։

21) Հանրային սննդի ընդհանուր շրջանառության մեջ ռեստորանների, սրճարանների, բուֆետների և ճաշարանների ծխախոտի շրջանառության ծախսերի մեջ աշխատավարձի ծախսերը կազմել են 1 տոկոս։

22) Հանրային սննդի ընդհանուր շրջանառության մեջ ռեստորանների, սրճարանների, բուֆետների և ճաշարանների ոչ սննդային ապրանքների շրջանառության ծախսերի մեջ աշխատավարձի ծախսերը կազմել են 1 տոկոս։

23) Հանրային սննդի ընդհանուր շրջանառության մեջ ռեստորանների, սրճարանների, բուֆետների և ճաշարանների ուտելիքների շրջանառության ծախսերի մեջ ամորտիզացիայի ծախսերը կազմել են 1 տոկոս։

24) Հանրային սննդի ընդհանուր շրջանառության մեջ ռեստորանների, սրճարանների, բուֆետների և ճաշարանների ալկոհոլային խմիչքների շրջանառության ծախսերի մեջ ամորտիզացիայի ծախսերը կազմել են 1 տոկոս։

25) Հանրային սննդի ընդհանուր շրջանառության մեջ ռեստորանների, սրճարանների, բուֆետների և ճաշարանների ծխախոտի շրջանառության ծախսերի մեջ ամորտիզացիայի ծախսերը կազմել են 1 տոկոս։

26) Հանրային սննդի ընդհանուր շրջանառության մեջ ռեստորանների, սրճարանների, բուֆետների և ճաշարանների ոչ սննդային ապրանքների շրջանառության ծախսերի մեջ ամորտիզացիայի ծախսերը կազմել են 1 տոկոս։

27) Հանրային սննդի ընդհանուր շրջանառության մեջ ռեստորանների, սրճարանների, բուֆետների և ճաշարանների ուտելիքների շրջանառության ծախսերի մեջ վարձավճարների ծախսերը կազմել են 1 տոկոս։

28) Հանրային սննդի ընդհանուր շրջանառության մեջ ռեստորանների, սրճարանների, բուֆետների և ճաշարանների ալկոհոլային խմիչքների շրջանառության ծախսերի մեջ վարձավճարների ծախսերը կազմել են 1 տոկոս։

29) Հանրային սննդի ընդհանուր շրջանառության մեջ ռեստորանների, սրճարանների, բուֆետների և ճաշարանների ծխախոտի շրջանառության ծախսերի մեջ վարձավճարների ծախսերը կազմել են 1 տոկոս։

30) Հանրային սննդի ընդհանուր շրջանառության մեջ ռեստորանների, սրճարանների, բուֆետների և ճաշարանների ոչ սննդային ապրանքների շրջանառության ծախսերի մեջ վարձավճարների ծախսերը կազմել են 1 տոկոս։

31) Հանրային սննդի ընդհանուր շրջանառության մեջ ռեստորանների, սրճարանների, բուֆետների և ճաշարանների ուտելիքների շրջանառության ծախսերի մեջ հարկերի ծախսերը կազմել են 1 տոկոս։

32) Հանրային սննդի ընդհանուր շրջանառության մեջ ռեստորանների, սրճարանների, բուֆետների և ճաշարանների ալկոհոլային խմիչքների շրջանառության ծախսերի մեջ հարկերի ծախսերը կազմել են 1 տոկոս։

33) Հանրային սննդի ընդհանուր շրջանառության մեջ ռեստորանների, սրճարանների, բուֆետների և ճաշարանների ծխախոտի շրջանառության ծախսերի մեջ հարկերի ծախսերը կազմել են 1 տոկոս։

34) Հանրային սննդի ընդհանուր շրջանառության մեջ ռեստորանների, սրճարանների, բուֆետների և ճաշարանների ոչ սննդային ապրանքների շրջանառության ծախսերի մեջ հարկերի ծախսերը կազմել են 1 տոկոս։

35) Հանրային սննդի ընդհանուր շրջանառության մեջ ռեստորանների, սրճարանների, բուֆետների և ճաշարանների ուտելիքների շրջանառության ծախսերի մեջ այլ ծախսերը կազմել են 1 տոկոս։

36) Հանրային սննդի ընդհանուր շրջանառության մեջ ռեստորանների, սրճարանների, բուֆետների և ճաշարանների ալկոհոլային խմիչքների շրջանառության ծախսերի մեջ այլ ծախսերը կազմել են 1 տոկոս։

37) Հանրային սննդի ընդհանուր շրջանառության մեջ ռեստորանների, սրճարանների, բուֆետների և ճաշարանների ծխախոտի շրջանառության ծախսերի մեջ այլ ծախսերը կազմել են 1 տոկոս։

38) Հանրային սննդի ընդհանուր շրջանառության մեջ ռեստորանների, սրճարանների, բուֆետների և ճաշարանների ոչ սննդային ապրանքների շրջանառության ծախսերի մեջ այլ ծախսերը կազմել են 1 տոկոս։

39) Հանրային սննդի ընդհանուր շրջանառության մեջ ռեստորանների, սրճարանների, բուֆետների և ճաշարանների ուտելիքների շրջանառության ծախսերի մեջ շահույթի տեսակարար կշիռը կազմել է 1 տոկոս։

40) Հանրային սննդի ընդհանուր շրջանառության մեջ ռեստորանների, սրճարանների, բուֆետների և ճաշարանների ալկոհոլային խմիչքների շրջանառության ծախսերի մեջ շահույթի տեսակարար կշիռը կազմել է 1 տոկոս։

41) Հանրային սննդի ընդհանուր շրջանառության մեջ ռեստորանների, սրճարանների, բուֆետների և ճաշարանների ծխախոտի շրջանառության ծախսերի մեջ շահույթի տեսակարար կշիռը կազմել է 1 տոկոս։

42) Հանրային սննդի ընդհանուր շրջանառության մեջ ռեստորանների, սրճարանների, բուֆետների և ճաշարանների ոչ սննդային ապրանքների շրջանառության ծախսերի մեջ շահույթի տեսակարար կշիռը կազմել է 1 տոկոս։

43) Հանրային սննդի ընդհանուր շրջանառության մեջ ռեստորանների, սրճարանների, բուֆետների և ճաշարանների ուտելիքների շրջանառության ծախսերի մեջ ամորտիզացիայի ծախսերը կազմել են 1 տոկոս։

44) Հանրային սննդի ընդհանուր շրջանառության մեջ ռեստորանների, սրճարանների, բուֆետների և ճաշարանների ալկոհոլային խմիչքների շրջանառության ծախսերի մեջ ամորտիզացիայի ծախսերը կազմել են 1 տոկոս։

45) Հանրային սննդի ընդհանուր շրջանառության մեջ ռեստորանների, սրճարանների, բուֆետների և ճաշարանների ծխախոտի շրջանառության ծախսերի մեջ ամորտիզացիայի ծախսերը կազմել են 1 տոկոս։

46) Հանրային սննդի ընդհանուր շրջանառության մեջ ռեստորանների, սրճարանների, բուֆետների և ճաշարանների ոչ սննդային ապրանքների շրջանառության ծախսերի մեջ ամորտիզացիայի ծախսերը կազմել են 1 տոկոս։

47) Հանրային սննդի ընդհանուր շրջանառության մեջ ռեստորանների, սրճարանների, բուֆետների և ճաշարանների ուտելիքների շրջանառության ծախսերի մեջ այլ ծախսերը կազմել են 1 տոկոս։

48) Հանրային սննդի ընդհանուր շրջանառության մեջ ռեստորանների, սրճարանների, բուֆետների և ճաշարանների ալկոհոլային խմիչքների շրջանառության ծախսերի մեջ այլ ծախսերը կազմել են 1 տոկոս։

49) Հանրային սննդի ընդհանուր շրջանառության մեջ ռեստորանների, սրճարանների, բուֆետների և ճաշարանների ծխախոտի շրջանառության ծախսերի մեջ այլ ծախսերը կազմել են 1 տոկոս։

50) Հանրային սննդի ընդհանուր շրջանառության մեջ ռեստորանների, սրճարանների, բուֆետների և ճաշարանների ոչ սննդային ապրանքների շրջանառության ծախսերի մեջ այլ ծախսերը կազմել են 1 տոկոս։

51) Հանրային սննդի ընդհանուր շրջանառության մեջ ռեստորանների, սրճարանների, բուֆետների և ճաշարանների ուտելիքների շրջանառության ծախսերի մեջ շահույթի տեսակարար կշիռը կազմել է 1 տոկոս։

52) Հանրային սննդի ընդհանուր շրջանառության մեջ ռեստորանների, սրճարանների, բուֆետների և ճաշարանների ալկոհոլային խմիչքների շրջանառության ծախսերի մեջ շահույթի տեսակարար կշիռը կազմել է 1 տոկոս։

53) Հանրային սննդի ընդհանուր շրջանառության մեջ ռեստորանների, սրճարանների, բուֆետների և ճաշարանների ծխախոտի շրջանառության ծախսերի մեջ շահույթի տեսակարար կշիռը կազմել է 1 տոկոս։

54) Հանրային սննդի ընդհանուր շրջանառության մեջ ռեստորանների, սրճարանների, բուֆետների և ճաշարանների ոչ սննդային ապրանքների շրջանառության ծախսերի մեջ շահույթի տեսակարար կշիռը կազմել է 1 տոկոս։

55) Հանրային սննդի ընդհանուր շրջանառության մեջ ռեստորանների, սրճարանների, բուֆետների և ճաշարանների ուտելիքների շրջանառության ծախսերի մեջ ամորտիզացիայի ծախսերը կազմել են 1 տոկոս։

56) Հանրային սննդի ընդհանուր շրջանառության մեջ ռեստորանների, սրճարանների, բուֆետների և ճաշարանների ալկոհոլային խմիչքների շրջանառության ծախսերի մեջ ամորտիզացիայի ծախսերը կազմել են 1 տոկոս։

57) Հանրային սննդի ընդհանուր շրջանառության մեջ ռեստորանների, սրճարանների, բուֆետների և ճաշարանների ծխախոտի շրջանառության ծախսերի մեջ ամորտիզացիայի ծախսերը կազմել են 1 տոկոս։

58) Հանրային սննդի ընդհանուր շրջանառության մեջ ռեստորանների, սրճարանների, բուֆետների և ճաշարանների ոչ սննդային ապրանքների շրջանառության ծախսերի մեջ ամորտիզացիայի ծախսերը կազմել են 1 տոկոս։

59) Հանրային սննդի ընդհանուր շրջանառության մեջ ռեստորանների, սրճարանների, բուֆետների և ճաշարանների ուտելիքների շրջանառության ծախսերի մեջ այլ ծախսերը կազմել են 1 տոկոս։

60) Հանրային սննդի ընդհանուր շրջանառության մեջ ռեստորանների, սրճարանների, բուֆետների և ճաշարանների ալկոհոլային խմիչքների շրջանառության ծախսերի մեջ այլ ծախսերը կազմել են 1 տոկոս։

61) Հանրային սննդի ընդհանուր շրջանառության մեջ ռեստորանների, սրճարանների, բուֆետների և ճաշարանների ծխախոտի շրջանառության ծախսերի մեջ այլ ծախսերը կազմել են 1 տոկոս։

62) Հանրային սննդի ընդհանուր շրջանառության մեջ ռեստորանների, սրճարանների, բուֆետների և ճաշարանների ոչ սննդային ապրանքների շրջանառության ծախսերի մեջ այլ ծախսերը կազմել են 1 տոկոս։

63) Հանրային սննդի ընդհանուր շրջանառության մեջ ռեստորանների, սրճարանների, բուֆետների և ճաշարանների ուտելիքների շրջանառության ծախսերի մեջ շահույթի տեսակարար կշիռը կազմել է 1 տոկոս։

64) Հանրային սննդի ընդհանուր շրջանառության մեջ ռեստորանների, սրճարանների, բուֆետների և ճաշարանների ալկոհոլային խմիչքների շրջանառության ծախսերի մեջ շահույթի տեսակարար կշիռը կազմել է 1 տոկոս։

65) Հանրային սննդի ընդհանուր շրջանառության մեջ ռեստորանների, սրճարանների, բուֆետների և ճաշարանների ծխախոտի շրջանառության ծախսերի մեջ շահույթի տեսակարար կշիռը կազմել է 1 տոկոս։

66) Հանրային սննդի ընդհանուր շրջանառության մեջ ռեստորանների, սրճարանների, բուֆետների և ճաշարանների ոչ սննդային ապրանքների շրջանառության ծախսերի մեջ շահույթի տեսակարար կշիռը կազմել է 1 տոկոս։

67) Հանրային սննդի ընդհանուր շրջանառության մեջ ռեստորանների, սրճարանների, բուֆետների և ճաշարանների ուտելիքների շրջանառության ծախսերի մեջ ամորտիզացիայի ծախսերը կազմել են 1 տոկոս։

68) Հանրային սննդի ընդհանուր շրջանառության մեջ ռեստորանների, սրճարանների, բուֆետների և ճաշարանների ալկոհոլային խմիչքների շրջանառության ծախսերի մեջ ամորտիզացիայի ծախսերը կազմել են 1 տոկոս։

69) Հանրային սննդի ընդհանուր շրջանառության մեջ ռեստորանների, սրճարանների, բուֆետների և ճաշարանների ծխախոտի շրջանառության ծախսերի մեջ ամորտիզացիայի ծախսերը կազմել են 1 տոկոս։

70) Հանրային սննդի ընդհանուր շրջանառության մեջ ռեստորանների, սրճարանների, բուֆետների և ճաշարանների ոչ սննդային ապրանքների շրջանառության ծախսերի մեջ ամորտիզացիայի ծախսերը կազմել են 1 տոկոս։

71) Հանրային սննդի ընդհանուր շրջանառության մեջ ռեստորանների, սրճարանների, բուֆետների և ճաշարանների ուտելիքների շրջանառության ծախսերի մեջ այլ ծախսերը կազմել են 1 տոկոս։

72) Հանրային սննդի ընդհանուր շրջանառության մեջ ռեստորանների, սրճարանների, բուֆետների և ճաշարանների ալկոհոլային խմիչքների շրջանառության ծախսերի մեջ այլ ծախսերը կազմել են 1 տոկոս։

73) Հանրային սննդի ընդհանուր շրջանառության մեջ ռեստորանների, սրճարանների, բուֆետների և ճաշարանների ծխախոտի շրջանառության ծախսերի մեջ այլ ծախսերը կազմել են 1 տոկոս։

74) Հանրային սննդի ընդհանուր շրջանառության մեջ ռեստորանների, սրճարանների, բուֆետների և ճաշարանների ոչ սննդային ապրանքների շրջանառության ծախսերի մեջ այլ ծախսերը կազմել են 1 տոկոս։

75) Հանրային սննդի ընդհանուր շրջանառության մեջ ռեստորանների, սրճարանների, բուֆետների և ճաշարանների ուտելիքների շրջանառության ծախսերի մեջ շահույթի տեսակարար կշիռը կազմել է 1 տոկոս։

76) Հանրային սննդի ընդհանուր շրջանառության մեջ ռեստորանների, սրճարանների, բուֆետների և ճաշարանների ալկոհոլային խմիչքների շրջանառության ծախսերի մեջ շահույթի տեսակարար կշիռը կազմել է 1 տոկոս։

77) Հանրային սննդի ընդհանուր շրջանառության մեջ ռեստորանների, սրճարանների, բուֆետների և ճաշարանների ծխախոտի շրջանառության ծախսերի մեջ շահույթի տեսակարար կշիռը կազմել է 1 տոկոս։

78) Հանրային սննդի ընդհանուր շրջանառության մեջ ռեստորանների, սրճարանների, բուֆետների և ճաշարանների ոչ սննդային ապրանքների շրջանառության ծախսերի մեջ շահույթի տեսակարար կշիռը կազմել է 1 տոկոս։

79) Հանրային սննդի ընդհանուր շրջանառության մեջ ռեստորանների, սրճարանների, բուֆետների և ճաշարանների ուտելիքների շրջանառության ծախսերի մեջ ամորտիզացիայի ծախսերը կազմել են 1 տոկոս։

80) Հանրային սննդի ընդհանուր շրջանառության մեջ ռեստորանների, սրճարանների, բուֆետների և ճաշարանների ալկոհոլային խմիչքների շրջանառության ծախսերի մեջ ամորտիզացիայի ծախսերը կազմել են 1 տոկոս։

81) Հանրային սննդի ընդհանուր շրջանառության մեջ ռեստորանների, սրճարանների, բուֆետների և ճաշարանների ծխախոտի շրջանառության ծախսերի մեջ ամորտիզացիայի ծախսերը կազմել են 1 տոկոս։

82) Հանրային սննդի ընդհանուր շրջանառության մեջ ռեստորանների, սրճարանների, բուֆետների և ճաշարանների ոչ սննդային ապրանքների շրջանառության ծախսերի մեջ ամորտիզացիայի ծախսերը կազմել են 1 տոկոս։

83) Հանրային սննդի ընդհանուր շրջանառության մեջ ռեստորանների, սրճարանների, բուֆետների և ճաշարանների ուտելիքների շրջանառության ծախսերի մեջ այլ ծախսերը կազմել են 1 տոկոս։

84) Հանրային սննդի ընդհանուր շրջանառության մեջ ռեստորանների, սրճարանների, բուֆետների և ճաշարանների ալկոհոլային խմիչքների շրջանառության ծախսերի մեջ այլ ծախսերը կազմել են 1 տոկոս։

85) Հանրային սննդի ընդհանուր շրջանառության մեջ ռեստորանների, սրճարանների, բուֆետների և ճաշարանների ծխախոտի շրջանառության ծախսերի մեջ այլ ծախսերը կազմել են 1 տոկոս։

86) Հանրային սննդի ընդհանուր շրջանառության մեջ ռեստորանների, սրճարանների, բուֆետների և ճաշարանների ոչ սննդային ապրանքների շրջանառության ծախսերի մեջ այլ ծախսերը կազմել են 1 տոկոս։

87) Հանրային սննդի ընդհանուր շրջանառության մեջ ռեստորանների, սրճարանների, բուֆետների և ճաշարանների ուտելիքների շրջանառության ծախսերի մեջ շահույթի տեսակարար կշիռը կազմել է 1 տոկոս։

88) Հանրային սննդի ընդհանուր շրջանառության մեջ ռեստորանների, սրճարանների, բուֆետների և ճաշարանների ալկոհոլային խմիչքների շրջանառության ծախսերի մեջ շահույթի տեսակարար կշիռը կազմել է 1 տոկոս։

89) Հանրային սննդի ընդհանուր շրջանառության մեջ ռեստորանների, սրճարանների, բուֆետների և ճաշարանների ծխախոտի շրջանառության ծախսերի մեջ շահույթի տեսակարար կշիռը կազմել է 1 տոկոս։

90) Հանրային սննդի ընդհանուր շրջանառության մեջ ռեստորանների, սրճարանների, բուֆետների և ճաշարանների ոչ սննդային ապրանքների շրջանառության ծախսերի մեջ շահույթի տեսակարար կշիռը կազմել է 1 տոկոս։

91) Հանրային սննդի ընդհանուր շրջանառության մեջ ռեստորանների, սրճարանների, բուֆետների և ճաշարանների ուտելիքների շրջանառության ծախսերի մեջ ամորտիզացիայի ծախսերը կազմել են 1 տոկոս։

92) Հանրային սննդի ընդհանուր շրջանառության մեջ ռեստորանների, սրճարանների, բուֆետների և ճաշարանների ալկոհոլային խմիչքների շրջանառության ծախսերի մեջ ամորտիզացիայի ծախսերը կազմել են 1 տոկոս։

93) Հանրային սննդի ընդհանուր շրջանառության մեջ ռեստորանների, սրճարանների, բուֆետների և ճաշարանների ծխախոտի շրջանառության ծախսերի մեջ ամորտիզացիայի ծախսերը կազմել են 1 տոկոս։

94) Հանրային սննդի ընդհանուր շրջանառության մեջ ռեստորանների, սրճարանների, բուֆետների և ճաշարանների ոչ սննդային ապրանքների շրջանառության ծախսերի մեջ ամորտիզացիայի ծախսերը կազմել են 1 տոկոս։

95) Հանրային սննդի ընդհանուր շրջանառության մեջ ռեստորանների, սրճարանների, բուֆետների և ճաշարանների ուտելիքների շրջանառության ծախսերի մեջ այլ ծախսերը կազմել են 1 տոկոս։

96) Հանրային սննդի ընդհանուր շրջանառության մեջ ռեստորանների, սրճարանների, բուֆետների և ճաշարանների ալկոհոլային խմիչքների շրջանառության ծախսերի մեջ այլ ծախսերը կազմել են 1 տոկոս։

97) Հանրային սննդի ընդհանուր շրջանառության մեջ ռեստորանների, սրճարանների, բուֆետների և ճաշարանների ծխախոտի շրջանառության ծախսերի մեջ այլ ծախսերը կազմել են 1 տոկոս։

98) Հանրային սննդի ընդհանուր շրջանառության մեջ ռեստորանների, սրճարանների, բուֆետների և ճաշարանների ոչ սննդային ապրանքների շրջանառության ծախսերի մեջ այլ ծախսերը կազմել են 1 տոկոս։

99) Հանրային սննդի ընդհանուր շրջանառության մեջ ռեստորանների, սրճարանների, բուֆետների և ճաշարանների ուտելիքների շրջանառության ծախսերի մեջ շահույթի տեսակարար կշիռը կազմել է 1 տոկոս։

100) Հանրային սննդի ընդհանուր շրջանառության մեջ ռեստորանների, սրճարանների, բուֆետների և ճաշարանների ալկոհոլային խմիչքների շրջանառության ծախսերի մեջ շահույթի տեսակարար կշիռը կազմել է 1 տոկոս։

101) Հանրային սննդի ընդհանուր շրջանառության մեջ ռեստորանների, սրճարանների, բուֆետների և ճաշարանների ծխախոտի շրջանառության ծախսերի մեջ շահույթի տեսակարար կշիռը կազմել է 1 տոկոս։

102) Հանրային սննդի ընդհանուր շրջանառության մեջ ռեստորանների, սրճարանների, բուֆետների և ճաշարանների ոչ սննդային ապրանքների շրջանառության ծախսերի մեջ շահույթի տեսակարար կշիռը կազմել է 1 տոկոս։

103) Հանրային սննդի ընդհանուր շրջանառության մեջ ռեստորանների, սրճարանների, բուֆետների և ճաշարանների ուտելիքների շրջանառության ծախսերի մեջ ամորտիզացիայի ծախսերը կազմել են 1 տոկոս։

104) Հանրային սննդի ընդհանուր շրջանառության մեջ ռեստորանների, սրճարանների, բուֆետների և ճաշարանների ալկոհոլային խմիչքների շրջանառության ծախսերի մեջ ամորտիզացիայի ծախսերը կազմել են 1 տոկոս։

105) Հանրային սննդի ընդհանուր շրջանառության մեջ ռեստորանների, սրճարանների, բուֆետների և ճաշարանների ծխախոտի շրջանառության ծախսերի մեջ ամորտիզացիայի ծախսերը կազմել են 1 տոկոս։

106) Հանրային սննդի ընդհանուր շրջանառության մեջ ռեստորանների, սրճարանների, բուֆետների և ճաշարանների ոչ սննդային ապրանքների շրջանառության ծախսերի մեջ ամորտիզացիայի ծախսերը կազմել են 1 տոկոս։

107) Հանրային սննդի ընդհանուր շրջանառության մեջ ռեստորանների, սրճարանների, բուֆետների և ճաշարանների ուտելիքների շրջանառության ծախսերի մեջ այլ ծախսերը կազմել են 1 տոկոս։

108) Հանրային սննդի ընդհանուր շրջանառության մեջ ռեստորանների, սրճարանների, բուֆետների և ճաշարանների ալկոհոլային խմիչքների շրջանառության ծախսերի մեջ այլ ծախսերը կազմել են 1 տոկոս։

109) Հանրային սննդի ընդհանուր շրջանառության մեջ ռեստորանների, սրճարանների, բուֆետների և ճաշարանների ծխախոտի շրջանառության ծախսերի մեջ այլ ծախսերը կազմել են 1 տոկոս։

110) Հանրային սննդի ընդհանուր շրջանառության մեջ ռեստորանների, սրճարանների, բուֆետների և ճաշարանների ոչ սննդային ապրանքների շրջանառության ծախսերի մեջ այլ ծախսերը կազմել են 1 տոկոս։

111) Հանրային սննդի ընդհանուր շրջանառության մեջ ռեստորանների, սրճարանների, բուֆետների և ճաշարանների ուտելիքների շրջանառության ծախսերի մեջ շահույթի տեսակարար կշիռը կազմել է 1 տոկոս։

112) Հանրային սննդի ընդհանուր շրջանառության մեջ ռեստորանների, սրճարանների, բուֆետների և ճաշարանների ալկոհոլային խմիչքների շրջանառության ծախսերի մեջ շահույթի տեսակարար կշիռը կազմել է 1 տոկոս։

113) Հանրային սննդի ընդհանուր շրջանառության մեջ ռեստորանների, սրճարանների, բուֆետների և ճաշարանների ծխախոտի շրջանառության ծախսերի մեջ շահույթի տեսակարար կշիռը կազմել է 1 տոկոս։

114) Հանրային սննդի ընդհանուր շրջանառության մեջ ռեստորանների, սրճարանների, բուֆետների և ճաշարանների ոչ սննդային ապրանքների շրջանառության ծախսերի մեջ շահույթի տեսակարար կշիռը կազմել է 1 տոկոս։

115) Հանրային սննդի ընդհանուր շրջանառության մեջ ռեստորանների, սրճարանների, բուֆետների և ճաշարանների ուտելիքների շրջանառության ծախսերի մեջ ամորտիզացիայի ծախսերը կազմել են 1 տոկոս։

116) Հանրային սննդի ընդհանուր շրջանառության մեջ ռեստորանների, սրճարանների, բուֆետների և ճաշարանների ալկոհոլային խմիչքների շրջանառության ծախսերի մեջ ամորտիզացիայի ծախսերը կազմել են 1 տոկոս։

117) Հանրային սննդի ընդհանուր շրջանառության մեջ ռեստորանների, սրճարանների, բուֆետների և ճաշարանների ծխախոտի շրջանառության ծախսերի մեջ ամորտիզացիայի ծախսերը կազմել են 1 տոկոս։

118) Հանրային սննդի ընդհանուր շրջանառության մեջ ռեստորանների, սրճարանների, բուֆետների և ճաշարանների ոչ սննդային ապրանքների շրջանառության ծախսերի մեջ ամորտիզացիայի ծախսերը կազմել են 1 տոկոս։

119) Հանրային սննդի ընդհանուր շրջանառության մեջ ռեստորանների, սրճարանների, բուֆետների և ճաշարանների ուտելիքների շրջանառության ծախսերի մեջ այլ ծախսերը կազմել են 1 տոկոս։

120) Հանրային սննդի ընդհանուր շրջանառության մեջ ռեստորանների, սրճարանների, բուֆետների և ճաշարանների ալկոհոլային խմիչքների շրջանառության ծախսերի մեջ այլ ծախսերը կազմել են 1 տոկոս։

121) Հանրային սննդի ընդհանուր շրջանառության մեջ ռեստորանների, սրճարանների, բուֆետների և ճաշարանների ծխախոտի շրջանառության ծախսերի մեջ այլ ծախսերը կազմել են 1 տոկոս։

122) Հանրային սննդի ընդհանուր շրջանառության մեջ ռեստորանների, սրճարանների, բուֆետների և ճաշարանների ոչ սննդային ապրանքների շրջանառության ծախսերի մեջ այլ ծախսերը կազմել են 1 տոկոս։

123) Հանրային սննդի ընդհանուր շրջանառության մեջ ռեստորանների, սրճարանների, բուֆետների և ճաշարանների ուտելիքների շրջանառության ծախսերի մեջ շահույթի տեսակարար կշիռը կազմել է 1 տոկոս։

124) Հանրային սննդի ընդհանուր շրջանառության մեջ ռեստորանների, սրճարանների, բուֆետների և ճաշարանների ալկոհոլային խմիչքների շրջանառության ծախսերի մեջ շահույթի տեսակարար կշիռը կազմել է 1 տոկոս։

125) Հանրային սննդի ընդհանուր շրջանառության մեջ ռեստորանների, սրճարանների, բուֆետների և ճաշարանների ծխախոտի շրջանառության ծախսերի մեջ շահույթի տեսակարար կշիռը կազմել է 1 տոկոս։

126) Հանրային սննդի ընդհանուր շրջանառության մեջ ռեստորանների, սրճարանների, բուֆետների և ճաշարանների ոչ սննդային ապրանքների շրջանառության ծախսերի մեջ շահույթի տեսակարար կշիռը կազմել է 1 տոկոս։

127) Հանրային սննդի ընդհանուր շրջանառության մեջ ռեստորանների, սրճարանների, բուֆետների և ճաշարանների ուտելիքների շրջանառության ծախսերի մեջ ամորտիզացիայի ծախսերը կազմել են 1 տոկոս։

128) Հանրային սննդի ընդհանուր շրջանառության մեջ ռեստորանների, սրճարանների, բուֆետների և ճաշարանների ալկոհոլային խմիչքների շրջանառության ծախսերի մեջ ամորտիզացիայի ծախսերը կազմել են 1 տոկոս։

129) Հանրային սննդի ընդհանուր շրջանառության մեջ ռեստորանների, սրճարանների, բուֆետների և ճաշարանների ծխախոտի շրջանառության ծախսերի մեջ ամորտիզացիայի ծախսերը կազմել են 1 տոկոս։

130) Հանրային սննդի ընդհանուր շրջանառության մեջ ռեստորանների, սրճարանների, բուֆետների և ճաշարանների ոչ սննդային ապրանքների շրջանառության ծախսերի մեջ ամորտիզացիայի ծախսերը կազմել են 1 տոկոս։

131) Հանրային սննդի ընդհանուր շրջանառության մեջ ռեստորանների, սրճարանների, բուֆետների և ճաշարանների ուտելիքների շրջանառության ծախսերի մեջ այլ ծախսերը կազմել են 1 տոկոս։

132) Հանրային սննդի ընդհանուր շրջանառության մեջ ռեստորանների, սրճարանների, բուֆետների և ճաշարանների ալկոհոլային խմիչքների շրջանառության ծախսերի մեջ այլ ծախսերը կազմել են 1 տոկոս։

133) Հանրային սննդի ընդհանուր շրջանառության մեջ ռեստորանների, սրճարանների, բուֆետների և ճաշարանների ծխախոտի շրջանառության ծախսերի մեջ այլ ծախսերը կազմել են 1 տոկոս։

134) Հանրային սննդի ընդհանուր շրջանառության մեջ ռեստորանների, սրճարանների, բուֆետների և ճաշարանների ոչ սննդային ապրանքների շրջանառության ծախսերի մեջ այլ ծախսերը կազմել են 1 տոկոս։

135) Հանրային սննդի ընդհանուր շրջանառության մեջ ռեստորանների, սրճարանների, բուֆետների և ճաշարանների ուտելիքների շրջանառության ծախսերի մեջ շահույթի տեսակարար կշիռը կազմել է 1 տոկոս։

136) Հանրային սննդի ընդհանուր շրջանառության մեջ ռեստորանների, սրճարանների, բուֆետների և ճաշարանների ալկոհոլային խմիչքների շրջանառության ծախսերի մեջ շահույթի տեսակարար կշիռը կազմել է 1 տոկոս։

137) Հանրային սննդի ընդհանուր շրջանառության մեջ ռեստորանների, սրճարանների, բուֆետների և ճաշարանների ծխախոտի շրջանառության ծախսերի մեջ շահույթի տեսակարար կշիռը կազմել է 1 տոկոս։

138) Հանրային սննդի ընդհանուր շրջանառության մեջ ռեստորանների, սրճարանների, բուֆետների և ճաշարանների ոչ սննդային ապրանքների շրջանառության ծախսերի մեջ շահույթի տեսակարար կշիռը կազմել է 1 տոկոս։

139) Հանրային սննդի ընդհանուր շրջանառության մեջ ռեստորանների, սրճարանների, բուֆետների և ճաշարանների ուտելիքների շրջանառության ծախսերի մեջ ամորտիզացիայի ծախսերը կազմել են 1 տոկոս։

140) Հանրային սննդի ընդհանուր շրջանառության մեջ ռեստորանների, սրճարանների, բուֆետների և ճաշարանների ալկոհոլային խմիչքների շրջանառության ծախսերի մեջ ամորտիզացիայի ծախսերը կազմել են 1 տոկոս։

141) Հանրային սննդի ընդհանուր շրջանառության մեջ ռեստորանների, սրճարանների, բուֆետների և ճաշարանների ծխախոտի շրջանառության ծախսերի մեջ ամորտիզացիայի ծախսերը կազմել են 1 տոկոս։

142) Հանրային սննդի ընդհանուր շրջանառության մեջ ռեստորանների, սրճարանների, բուֆետների և ճաշարանների ոչ սննդային ապրանքների շրջանառության ծախսերի մեջ ամորտիզացիայի ծախսերը կազմել են 1 տոկոս։

143) Հանրային սննդի ընդհանուր շրջանառության մեջ ռեստորանների, սրճարանների, բուֆետների և ճաշարանների ուտելիքների շրջանառության ծախսերի մեջ այլ ծախսերը կազմել են 1 տոկոս։

144) Հանրային սննդի ընդհանուր շրջանառության մեջ ռեստորանների, սրճարանների, բուֆետների և ճաշարանների ալկոհոլային խմիչքների շրջանառության ծախսերի մեջ այլ ծախսերը կազմել են 1

Ժամանակ առ ժամանակ հանդիպում ենք հայ գրականության պատմության մեջ այնպիսի անձնավորությունների, որոնք իրենց ամբողջ կյանքով, իրենց ստեղծագործական ամբողջ գործունեությամբ ներկայացնում են մի ամբողջ դարաշրջան, մի ամբողջ ժամանակաշրջան։ Այդպիսի անձնավորություններից է Գրիգոր Զոհրապը։ Նա ներկայացնում է 19-րդ դարի վերջի և 20-րդ դարի սկզբի հայ գրականության ամենանշանավոր դեմքերից մեկը։ Նա ներկայացնում է այդ ժամանակաշրջանի հայ գրականության ամենանշանավոր ուղղությունը։

Գրիգոր Զոհրապը ծնվել է 1861 թվականին Կ. Պոլսում։ Նրա հայրը եղել է հարուստ վաճառական։ Զոհրապը ստացել է լավ դաստիարակություն։ Նա սովորել է Կ. Պոլսի ամենանշանավոր դպրոցներում, ապա ուսանել է Փարիզի համալսարանում։ Այդ ժամանակ Փարիզը եղել է եվրոպական մշակույթի կենտրոնը։ Այնտեղ Զոհրապը ծանոթացել է եվրոպական գրականության ամենանշանավոր ներկայացուցիչների հետ։ Նա ուսումնասիրել է ֆրանսիական գրականությունը, հատկապես Մոպասանի, Ալֆոնս Դոդեի, Էմիլ Զոլայի ստեղծագործությունները։ Այդ գրողների ազդեցությունը զգալի է Զոհրապի վաղ շրջանի գործերում։

Զոհրապը սկսել է գրել դեռ ուսանողական տարիներին։ Նրա առաջին գործերը տպագրվել են 1880-ական թվականների վերջերին։ Սակայն նրա գրական ասպարեզ իջնելը կապվում է 1891 թվականի հետ, երբ նա հրատարակեց իր առաջին պատմվածքների ժողովածուն։ Այդ ժողովածուն ուշադրություն գրավեց ոչ միայն իր գեղարվեստական բարձր արժանիքներով, այլև նրանով, որ նոր ուղղություն մտցրեց հայ գրականության մեջ։

Զոհրապի ստեղծագործության մեջ կարելի է առանձնացնել մի քանի շրջաններ։ Առաջին շրջանում նա գրել է հիմնականում պատմվածքներ, որոնք ներկայացնում են Կ. Պոլսի հայ ընտանիքների կյանքը, նրանց սովորությունները, նրանց հոգեբանությունը։ Այդ շրջանի լավագույն գործերից են «Մեծ մայրիկ», «Ամուսնության առաջ», «Ընտանեկան պատմություն» և ուրիշներ։ Այդ գործերում Զոհրապը ցույց է տալիս, թե ինչպես է փոխվում հայ հասարակությունը, ինչպես են ազդում նոր ժամանակները հին սովորությունների վրա։

Զոհրապի ստեղծագործության մեջ կարևոր տեղ է գրավում նաև քաղաքական թեման։ Նա գրել է 1895–96 թվականների հայերի կոտորածների մասին, որոնք ցնցեցին ամբողջ աշխարհը։ Զոհրապը եղել է այդ կոտորածների ականատեսը և իր տպավորությունները արտացոլել է «Ամենայն հայոց կաթողիկոսը» գրքում։ Այդ գիրքը մեծ արձագանք գտավ ոչ միայն հայ, այլև եվրոպական մամուլում։

Զոհրապը նաև հրատարակել է մի շարք հոդվածներ, որոնցում քննադատել է հայ հասարակության թերությունները։ Նա կոչ է արել հայերին միավորվել, ազատվել ներքին վեճերից և պայքարել իրենց իրավունքների համար։ Այդ հոդվածները մեծ ազդեցություն են ունեցել հայ հասարակական կյանքի վրա։

Զոհրապը նաև խմբագրել է մի շարք պարբերականներ, որոնցից ամենանշանավորը «Մասիս» շաբաթաթերթն է։ Այդ թերթում նա տպագրել է իր ստեղծագործությունները, ինչպես նաև ուրիշ գրողների գործերը։ Նա մեծ ուշադրություն է դարձրել նորահայտ տաղանդների վրա և օգնել է նրանց զարգանալ։

Զոհրապի ստեղծագործության մեջ կարևոր տեղ է գրավում նաև հումորը։ Նա գիտեր նկարագրել կատակերգական իրավիճակներ, ստեղծել ծիծաղելի կերպարներ։ Սակայն նրա հումորը միշտ չէ, որ զվարճալի է։ Հաճախ այն ունի տխուր երանգ, քանի որ հեղինակը ծաղրում է այն մարդկանց, որոնք հետ են մնում ժամանակից, որոնք չեն կարողանում հարմարվել նոր պայմաններին։

Զոհրապի լեզուն նույնպես շատ հետաքրքրական է։ Նա գրել է գրական հայերենով, սակայն նրա լեզվի մեջ կան շատ ժողովրդական բառեր և արտահայտություններ։ Դա նրան հնարավորություն է տվել ստեղծել կենդանի, բնական խոսակցական լեզու։

Զոհրապի գործերը հրատարակվել են մի քանի անգամ։ Նրա ամենահայտնի գրքերից են «Ամենայն հայոց կաթողիկոսը», «Մեծ մայրիկ», «Ընտանեկան պատմություն», «Ամուսնության առաջ» և ուրիշներ։ Այդ գրքերը մեծ տպաքանակներով լույս են տեսել և կարդացվել են հազարավոր ընթերցողների կողմից։

Զոհրապը մահացել է 1915 թվականին Կ. Պոլսում։ Նրա մահը մեծ կորուստ եղավ հայ գրականության համար։ Նա թողեց հարուստ ժառանգություն, որը մինչև այսօր էլ հետաքրքրություն է առաջացնում ընթերցողների մեջ։ Նրա գործերը կարդում են ոչ միայն գրականագետները, այլև սովորական ընթերցողները, որովհետև նրանք գրված են կենդանի, հետաքրքրական լեզվով։

Զոհրապի ստեղծագործության մեջ կարևոր տեղ է գրավում նաև նրա հոգեբանական վերլուծությունը։ Նա ձգտում է ներթափանցել իր հերոսների հոգեկան աշխարհի խորքերը, ցույց տալ նրանց ներքին հակասությունները, նրանց տառապանքները, նրանց հույսերն ու հիասթափությունները։ Այդ տեսակետից Զոհրապը մոտենում է ռուս մեծ գրողներին, հատկապես Տոլստոյին և Դոստոևսկուն, որոնց ազդեցությունը զգալի է նրա վերջին գործերում։

Զոհրապի ոճը նույնպես շատ հետաքրքրական է։ Նա գրել է պարզ, հստակ լեզվով, խուսափելով ավելորդ զարդարանքներից։ Նրա նախադասությունները սովորաբար կարճ են և դինամիկ, ինչը հնարավորություն է տալիս պահպանել ընթերցողի ուշադրությունը մինչև վերջ։ Նա հաճախ օգտագործում է երկխոսություններ, որոնք կենդանի են և բնական։

Զոհրապի գործերում կարևոր տեղ է գրավում նաև քաղաքական թեման։ Նա գրել է 1895–96 թվականների հայերի կոտորածների մասին, որոնք ցնցեցին ամբողջ աշխարհը։ Զոհրապը եղել է այդ կոտորածների ականատեսը և իր տպավորությունները արտացոլել է «Ամենայն հայոց կաթողիկոսը» գրքում։ Այդ գիրքը մեծ արձագանք գտավ ոչ միայն հայ, այլև եվրոպական մամուլում։

Զոհրապը նաև հրատարակել է մի շարք հոդվածներ, որոնցում քննադատել է հայ հասարակության թերությունները։ Նա կոչ է արել հայերին միավորվել, ազատվել ներքին վեճերից և պայքարել իրենց իրավունքների համար։ Այդ հոդվածները մեծ ազդեցություն են ունեցել հայ հասարակական կյանքի վրա։

Զոհրապը նաև խմբագրել է մի շարք պարբերականներ, որոնցից ամենանշանավորը «Մասիս» շաբաթաթերթն է։ Այդ թերթում նա տպագրել է իր ստեղծագործությունները, ինչպես նաև ուրիշ գրողների գործերը։ Նա մեծ ուշադրություն է դարձրել նորահայտ տաղանդների վրա և օգնել է նրանց զարգանալ։

Զոհրապի ստեղծագործության մեջ կարևոր տեղ է գրավում նաև հումորը։ Նա գիտեր նկարագրել կատակերգական իրավիճակներ, ստեղծել ծիծաղելի կերպարներ։ Սակայն նրա հումորը միշտ չէ, որ զվարճալի է։ Հաճախ այն ունի տխուր երանգ, քանի որ հեղինակը ծաղրում է այն մարդկանց, որոնք հետ են մնում ժամանակից, որոնք չեն կարողանում հարմարվել նոր պայմաններին։

Զոհրապի լեզուն նույնպես շատ հետաքրքրական է։ Նա գրել է գրական հայերենով, սակայն նրա լեզվի մեջ կան շատ ժողովրդական բառեր և արտահայտություններ։ Դա նրան հնարավորություն է տվել ստեղծել կենդանի, բնական խոսակցական լեզու։

Զոհրապի գործերը հրատարակվել են մի քանի անգամ։ Նրա ամենահայտնի գրքերից են «Ամենայն հայոց կաթողիկոսը», «Մեծ մայրիկ», «Ընտանեկան պատմություն», «Ամուսնության առաջ» և ուրիշներ։ Այդ գրքերը մեծ տպաքանակներով լույս են տեսել և կարդացվել են հազարավոր ընթերցողների կողմից։

Զոհրապը մահացել է 1915 թվականին Կ. Պոլսում։ Նրա մահը մեծ կորուստ եղավ հայ գրականության համար։ Նա թողեց հարուստ ժառանգություն, որը մինչև այսօր էլ հետաքրքրություն է առաջացնում ընթերցողների մեջ։ Նրա գործերը կարդում են ոչ միայն գրականագետները, այլև սովորական ընթերցողները, որովհետև նրանք գրված են կենդանի, հետաքրքրական լեզվով։

Զոհրապի ստեղծագործության մեջ կարևոր տեղ է գրավում նաև նրա հոգեբանական վերլուծությունը։ Նա ձգտում է ներթափանցել իր հերոսների հոգեկան աշխարհի խորքերը, ցույց տալ նրանց ներքին հակասությունները, նրանց տառապանքները, նրանց հույսերն ու հիասթափությունները։ Այդ տեսակետից Զոհրապը մոտենում է ռուս մեծ գրողներին, հատկապես Տոլստոյին և Դոստոևսկուն, որոնց ազդեցությունը զգալի է նրա վերջին գործերում։

Զոհրապի ոճը նույնպես շատ հետաքրքրական է։ Նա գրել է պարզ, հստակ լեզվով, խուսափելով ավելորդ զարդարանքներից։ Նրա նախադասությունները սովորաբար կարճ են և դինամիկ, ինչը հնարավորություն է տալիս պահպանել ընթերցողի ուշադրությունը մինչև վերջ։ Նա հաճախ օգտագործում է երկխոսություններ, որոնք կենդանի են և բնական։

Զոհրապի գործերում կարևոր տեղ է գրավում նաև քաղաքական թեման։ Նա գրել է 1895–96 թվականների հայերի կոտորածների մասին, որոնք ցնցեցին ամբողջ աշխարհը։ Զոհրապը եղել է այդ կոտորածների ականատեսը և իր տպավորությունները արտացոլել է «Ամենայն հայոց կաթողիկոսը» գրքում։ Այդ գիրքը մեծ արձագանք գտավ ոչ միայն հայ, այլև եվրոպական մամուլում։

Զոհրապը նաև հրատարակել է մի շարք հոդվածներ, որոնցում քննադատել է հայ հասարակության թերությունները։ Նա կոչ է արել հայերին միավորվել, ազատվել ներքին վեճերից և պայքարել իրենց իրավունքների համար։ Այդ հոդվածները մեծ ազդեցություն են ունեցել հայ հասարակական կյանքի վրա։

Զոհրապը նաև խմբագրել է մի շարք պարբերականներ, որոնցից ամենանշանավորը «Մասիս» շաբաթաթերթն է։ Այդ թերթում նա տպագրել է իր ստեղծագործությունները, ինչպես նաև ուրիշ գրողների գործերը։ Նա մեծ ուշադրություն է դարձրել նորահայտ տաղանդների վրա և օգնել է նրանց զարգանալ։

Զոհրապի ստեղծագործության մեջ կարևոր տեղ է գրավում նաև նրա

կան համալսարանի նախաձեռնութեամբ, տեղի կունենայ ուսուցչին դասախօսութիւն՝ «Իօան Գրօզնի և նրա էպօխան»։ Կը դասախօսէ երմոլայեվը։ Սկիզբն է ժամը 12½-ին։ Մուտքը ձրի է։

◆ Վաղը, կիրակի, Ժողովրդական Տանը Մ. Նախիջեւն ժամը 11-ին կը կարդայ դասախօսութիւն էժան կացարանները կառուցանելու մասին։

ՄԱՄՈՒԼ

Սօլովեյչիկի յաղթութեան առիթով «Совр. Слово» լրագիրը հետեւեալն է ասում բիւրօկրատական հոգեբանութեան մասին։

Այնտեղ, ուր պետական մարդու համար դիրքը անհնարին է դառնում, չինօվնիկը հանդարտ մնում է իր տեղը նըստած։

Բիւրօկրատական հոգեբանութեան մի մեծ գիտակ անձն, որ ինքը գործել է այդ շրջանում, երբ մինիստր է եղել Վալուեֆը, պատմում է մի քանի ուշագրաւ բաներ կոմս Պանինի մասին։ Երբ 1860 թ. այդ պաշտօնեան, որ թշնամի էր գիւղացական բէֆօրմին, նշանակվեց գլխաւոր այդ բէֆօրմի, նա մեծ խշխան Կոնստանդինի հետ ունեցած խօսակցութեան մէջ յայտնեց, թէ ինքը, Պանինը, համոզուած ունի և այն էլ շատ զօրեղ։ Բայց եթէ որևէ ձևով, ուղղակի կամ անուղղակի, նա հաւատացնայ, որ բարձր իշխանութիւնը գործին ուրիշ կերպ է նայում, քան ինքը, այն ժամանակ «ես պարտք եմ համարում իսկոյն յետ կենալ իմ համոզումներից և գործել նոյնիսկ բոլորովին հակառակ նրանց»։ Նոյն պետական գործիչը չափազանց զարմացաւ, երբ կոմս Բօբրինսկին սերժեց մանակացել պիւրոգրաֆական հարցի մասին նշանակված բէակցիօնական մասնաժողովներին, այն հիման վրա, որ իրան երաւունք չէր տրված յայտնել առանձին կարծիք։ Կոմս Պանինը ասաց Բօբրինսկուն. «Այն, ինչ որ դուք ասում եք, իմ ամբողջ պաշտօնավարութեան դաստիարակութիւնն է, իմ ամբողջ կեանքում ես միայն աշորագրել եմ թղթեր, որոնց ամենքին չէի հաւանում»։

Սրանից աւելի պայծառ կերպով նկարագրել բիւրօկրատական հոգեբանութիւնը անհնարին է։

Իր հնգամեայ եվօլիւցիայի ընթացքում, Սօլովեյչիկը, անկասկած, իւրացրել է այդ հոգեբանութիւնը նշանաւոր չափով, և դա հնարաւորութիւն կը տայ նրան կատարել «Новое Время» լրագրի խորհուրդը՝ յաղթել իր զգացումները և մնալ իշխանութեան մէջ, եթէ այդ հարկաւոր համարվի։

*

«С.-Пет. Вѣд.» թերթը Սօլովեյչիկի գործունէութեան մասին հետեւեալն է գրում.

Այդ գործունէութեան թոյլ կողմը նրա անպետականութիւնն է, մակերեսութիւնը, ինքնավստահութիւնը և անկապութիւնը։ Սօլովեյչիկը, անկասկած, տաղանդաւոր է, բայց նրա տաղանդը պետական մարդու տաղանդ չէ, այլ աւելի շուտ՝ հռետորի, գրողի, պատմաբանի, կօմպիլյատորի։ Գօրեմիկինը, կոմս Վիտտէն, Պլեվէն և նոյնիսկ իշխան Մէրլինին, իբրև պետական մարդիկ, Սօլովեյչիկից անհամեմատ աւելի տաղանդաւոր են։

ՆԱՄԱԿ ԽՄԲԱԳՐՈՒԹԵԱՆ

Ախալցխա, 14 մարտի

Ախալցխայի Հայ Կանանց Բարեգործական Ընկերութեան վարչութիւնը սրանով պարտք է համարում հրապարակով յայտնել իր խորին շնորհակալութիւնը պ. պ. Ս. Ս. Մըմոյաններին, որոնք բարեհաճել են իրանց նորոյ հանգուցեալ փեսայի՝ Ս. Մինասեանի յիշատակին նուիրել, ի միջի այլոց, նաև կանանց Ընկերութեանը մի 100 ր.։ Առաջին անգամը չէ, որ պ. Աշոտ Մինասյանը իր նուէրներով օժանդակում է կանանց Ընկերութեանը։

Ի դէպ՝ յիշեալ Ընկերութիւնը բաց է առում իր ընթերցարանին կից կար ու ձևի արհեստանոց չքաւոր աղջիկների համար։ Այս յուսվարի 21-ին վարչութիւնը պիտում է արել նամանգական իշխանութեանը՝ իրաւունքի համար, ցարդ պատասխան չէ ստացուվել. վարչութիւնը անհամբեր սպասում է դրական պատասխանի, որ ըստ այնմ գործի ձեռնարկէ։

Նախագահ վարչութեան՝

Ե. Զաքարիաշեան

Անդամ-քարտուղար՝ Ս. Բայբուրցեան

ԳՐԱԿԱՆ ՍՐԲԱԳՂՕՒԹԵԱՆ NEC PLUS ULTRA
(Նամակ խմբագրութեան)

Մի օր Ցովհաննէս Մալխասեանը եկաւ ինձ մօտ և առաջարկեց ինձ, որ մի ընթերցարան կազմենք իր, Նար-Դոսի և իմ ընկերակցութեամբ։ Սկզբում ես զարհուրեցի այս առաջարկութիւնից, որովհետև ես տասնեակ տարիներ առաջ՝ իմ երիտասարդութեան օրերին՝ արդէն մի անգամ կազմել էի այդպիսի գործը «Ընտանեկան», «Դիւցազնական» և «Նահապետական աշխարհներ» անունով և փորձով գիտէի, թէ ինչ տաժանելի և պատասխանատու ձեռնարկութիւն է այն, ուր պէտք է մանրամասն քթքթվի մեր ամբողջ գրականութիւնը, որ ոչ մի գրադարանում է մի ամփոփված չէ գտնում։ Բայց երբ պարզվեց, որ նախ մատակարարողը առաւելապէս Մալխասեանը կը լինի, իսկ ընթերցարանին ոգի և դրշմ տուողը ես պէտք է լինէի,— ընդունեցի առաջարկութիւնը։

Այսպէս սկսեցինք գործը ամենայն եռանդով ես և Մալխասեանը. Նար-Դոսը մինչև վերջը (մեղմ ասելով) սառուերի մէջ մնաց և գրեթէ խալատ չը մասնակցեց իսկական գործին, որովհետև արդէն միշտ զբաղված էր ամենօրեայ «Սուբհանդակ» թերթով։ Նա մի պատուաւոր անդամ (?!) էր մեր մէջ։ Իսկ ես և Մալխասեանը այնպէս իրար հաւատացինք խօսքով, որ նոյնիսկ մի պայմանագիր անգամ չը առորագրեցինք, թէ պէտ այդ մասին ինքը Մալխասեանը հաւանացի խօսք բաց արաւ, իսկ խօսքը մինչև վերջը գործ չը դառաւ, որովհետև ոչ մի կողմից պնդող չեղաւ, և կարծես թէ այդ բանին կարևորութիւն էլ չը տրվեց։

Այսպէս թէ այնպէս գործը տևեց 5 ամիս ամենայն խաղաղութեամբ, որ և՝ ըստ մեր կարծեաց՝ պսակված վերջացաւ։ Տպագրութեան ծախքը իր վրա յանձն առաւ Մալխասեանը. ես պէտք է միայն որոշ վարձ ստանայի աշխատութեանս համար։

Այս էլ պէտք է աւելացնեմ, որ եթէ մի որևէ տեխնիկական խոչընդոտ էր ծագում մեր մէջ, միշտ Նար-Դոսը մեր խորհրդակցութեանը մասնակցում էր. զոր օրինակ՝ այդպիսի առիթներ էին ընթերցարանի անուանը, դրքի ֆօրմատը, տպագրութեան տեղը, թղթի ընտրութիւնը, ուղղագրութիւնը, առաջարանի գլուխներ ու կէտերը, պայմանագիրը կազմելը և այլն, ուր մի խնդիր շատ անգամ կրկնվում և երկքնվում էր փոխադարձ համաձայնութեամբ, և արդեօք չը կար, որ մեր ընկերական խօսակցութիւններում, երես առ երես (և ոչ թէ փոստայից ուղարկած ուլտիմատումներով) դարձեալ նորոգէինք և աւելորդ անգամ ծանօթէինք տարակոյսները։ Այսպիսի դէպքերի համար միշտ պատրաստ կար Նար-Դոսի պատուաւոր աթոռը, երբ որ նա բարեհաճէր գալու։

Ահա այն ինչ մենք ամենայն միամտութեամբ բոլոր պատասխանութիւնները տանք հետևեալ օբը նկատերը տպարանին յանձնել շարելու համար,—յանկարծ մեր մէջ ինչոր սև կատու անցաւ, և իմ 5 ամսվայ անընդհատ աշխատութիւնը չուրը ձգվեց, Մալխասեանի նոր հղանկած երդերով։ Այժմ մեղրաձոր Մալխասեանը իր դժուարը երեսից հանեց և հանդիսացաւ ցնծիկի բոլոր տգեղութիւններով։ Նախ նա զուժեց (!), թէ Նար-Դոսը դիտմամբ է, եթէ մեր կազմած աշխատութիւնը գլխիվայր չը դնենք նրա ճաշակի և նրա քմահաճոյքների համեմատ (լաւ է. ոչինչ գործ չը կատարել, քան վտանգից պրեհէնզիաներ յայտնել)։ Ապա Մալխասեանը աւելացրեց, թէ որովհետև 23 տարի Նար-Դոսի ընկեր է եղել, ուստի ինքն էլ հրաժարվում է։

Եւ եթէ երկուսն էլ հրաժարվում են, ապա ուրեմն աշխատութիւնը ինձ է մնում։ Բայց ոչ, պ. Մալխասեանը աւելի խելօք դանվեց (հրանէ այդպիսի խելօքութեան). նա իմ բոլոր աշխատութիւնը արդէն վաղօրօք շալակել էր և ապահով կերպով իր տունն էր տարել։

Արդ, մերկ իրողութիւնն այս է. պ. Մալխասեանը հինգ ամիս ինձ աշխատեցրեց, վերջը, ինձ ասում է, թէ «էլ պէտք չես ինձ», և դաւաճանում է ինձ։ Ես ուրիշն օր գիրկով ալանթալան եմ եղել նրա ճարպիկ ձեռքով։

Ի՞նչ անուն պիտի տանք այս քաղաքավարութեան։ Եթէ ասենք գրագողութիւն (պլագիատ), այս քիչ է։ Գրագողութիւնը մի նենգութիւն է, ուր հեղինակը այնուամենայնիւ իր սեփականութիւնը չէ կորցնում։ Իսկ իմ սեփականութիւնը շալակել տարել են։ Մենք ուրիշն մեր առաջ ունինք խաչագողութեան մի նոր տեսակ, մի նոր սպէցիֆիկում, որ Բաֆֆին մոռացել է իր «Թիշտակարանի» մէջ ան մրով ներկել։

Ասաք չը կայ, վաղը Ցովհ. Մալխասեանը դարձեալ ժպիտով իր ձեռքը կը մեկնէ հասարակութեան անդամներին։ Բայց ինչ պիտի ասեն նրան Ա.ւ. Իսահակեանը, Ա.ւ. Եղիկեանը, Մարզարը, Ճուղուրեան քահանան, Ստ. Մալխասեանցը, Բերբերեանը, Ե. Շահ-Ազիզը, Ա. Ջամչեանցը և զարձեալ շատ ուրիշները, որոնց առաջ որ նա սև-երես է մնում, այս պարոն Ցովհաննէս Մալխասեանը։

Սեդրաք Մանդինեան

ԱՐՏԱՔԻՆ ՏԵՂՈՒԹԻՒՆ

ԼՈՒՐԵՐ ԹԻՒՐՔԱՀԱՅ ԿԵՆՏԻՒ

Տեղապահ տէր Վահրամ արքեպս., իր հետ ունենալով տէր Գնել ծ. վարդ. և դպրապ. Տաղաւարեանը, այցելից նախ էվկաֆի մետրոպօլիտին, որ սիրով ընդունեց զինքը։ Տեղապահն յետոյ այցելից ծովային մինիստրին, իր պաշտօնատան մէջ։ Տեղապահ սրբազանն յետոյ գնաց Աղաբեան էֆ.-ի տունը, ուրկէ մեսին առնելով զինքը՝ ծերակոյտ նախագահ Սայիդ փաշայի ապարանքն այցելութիւն մը տուաւ։ Սայիդ փաշան հոն չըլլալով՝ կարելի չեղաւ իրեն այցելել։ Ցետոյ այցելից երեսփ. ժողովին նախագահ Ահմէդ Րիզա բէյի ապարանքը։ Տեղապահ սրբազանը լինչպես ամեն մինիստրներուն, նոյնպէս երեսփ. ժողովի նախագահին պարզեց հայ ազգին հայեացքները և հաւատարմութիւնն օսմ. հայրենիքին։ Ահմէդ Րիզա բէյ իր կողմէ հաւատիք տուաւ, թէ կառավարութիւնը չերմապէս կը գնահատէ հայոց հայրենասիրութիւնը։ Ահմէդ Րիզա բէյ ազգերու համերաշխութեան տեսակէտով ծանոյութիւն մը մատուցանելու համար կանդիւղ աղջկանց վարժարան մը հիմնելու ձեռնարկած ըլլալն յայտնեց։ Այդ վարժարանին մէջ որոշուած ըլլալով ամեն տղոց կրօնքն և լեզուն աւանդել, Ահմէդ Րիզա բէյ խնդրից տեղապահ սրբազանէն, որ այցելէ այդ վարժարանը, և եթէ նոյն իսկ կարելի է, ինքն ստանձնէ հայ աղջիկներու կրօնքի դասը։ Տեղապահ սրբազան իր կողմէ խոստացաւ յարմար առիթ մը այցելել, յայտնեց, որ թէև իրեն համար անկարելի է դա ստանձնել, սակայն երբ որ ուզուի, կրնայ պատրիարքարանէն ձեռնհաս ու լըմնամիտ եկեղեցական մի դասախօս կարգուիլ։ («Բիւզ.»)

ՕՐՎԱՅ ՆՈՐՈՒԹԻՒՆՆԵՐ

◆ Այս օրերս Դերմանիայում, Աւստրիայում, Շվէյցարիայում և Դանիայում տեղի ունեցան կանոնց հնկայական ցոյցեր, պահանջելով քաղաքական հաւասարութիւն և ընտրողական իրաւունք կանանց համար։

◆ Բարձրագոյն հրամայվեց ֆինլանդական սենատին բաց թողնել ամերիկեան խնայողական ֆօնդից մօտ 1.800,000 մարկ Հէլսինգֆօրսում արքունի հաստատութիւնների համար շինութիւններ կատուցանելու համար։

◆ Պարիզի առևտրական պալատը բացատարար վերաբերվեց՝ 1920 թ. Պարիզում համաշխարհային ցուցահանդէս հիմնելուն։ Պալատը կարծում է, որ դժուար է այդպիսի գործ յուսալ, երբ ցոյս չէ կարելի դնել բանուորների վրա։ Նախ քան ցուցահանդէս հիմնելը, անհրաժեշտ է հարցնել բանուորական միութիւններին, թէ ուզում են արդեօք նրանք համաշխարհային ցուցահանդէս կազմակերպել։

◆ Մարտի 11-ին Պ. Սօլիլպինը նորից Յարսկօէ-Սէլօ գնաց, որտեղից վերադարձաւ ցերեկվայ ժ. մօտ 3-ին։ Երեկոյեան բոլոր մինիստրները հրաւէր ստացան գնալ պրեմիէրի մօտ իր բնակարանը՝ արտակարգ նիստի։ Ցայտնի դարձաւ, որ մինիստրների խորհրդի նախագահը կաբինետի անդամներին հրաւիրեց նրա համար, որպէս զի յայտնէ նրանց, որ ճգնաժամը վերջացած է, որ նա միում է իր պաշտօնում և որ ոչ մի փոփոխութիւն չի լինի կաբինետի կազմի մէջ։

◆ Հաղորդում են, որ Սօլիլպինը համաձայնեց միայն իր պաշտօնում նրանից յետոյ մնալ, երբ նրան տրվեց վճռական դեր Պետական Խորհրդի անդամների ցուցակները կազմելու գործում, նաև իրաւունք ունենայ լրացնել անդամների թիւը այն դէպքերում, երբ հարկ կը լինի տարվայ կէսին։

◆ Թիւրքաց կառավարութիւնը տեղեկացրեց ռուսաց արտաքին գործերի մինիստրութեան, որ նա ժամանակ է թողլ տալ օսմանեան պետութեան սահմաններում ռուս գաղթականների՝ անդրկովկասեան լեռնականներից, որոնց սկզբում թոյլ էր տուել գաղթել Պարսկաստան ռուսաց կառավարութիւնը։ Թիւրքաց կառավարութիւնը իր այդ որոշումը բացատրում է նրանով, որ Ռուսաստանը ներկայումս բոլորովին չէ ազատվել խօլերայից։

◆ Բժիշկները երկիւղ են կրում ռուսաց արտաքին գործերի մինիստր Սազոնովի հիւանդութեան վաճանից։

◆ Պետերբուրգի քաղ. վարչութիւնը 50,000 րուբլի նուիրեց ի յիշատակ Բօմանօֆների տան 300-ամեակի Պետերբուրգում տաճար կառուցանելու գործին։

◆ Մօսիկ ազգագրում Դումային կը ներկայացվի այն օրինագիծը, որով 4½ միլիօն րուբլի է յանդրվում հաշմանդամատային և հակախօլերային ձեռնարկութիւնների համար, որպիսի դումարը գործադրվելու է զեմստվօներ և քաղաքային ինքնավարութիւններ ձեռքով։

ՀԵՌԱԳԻՐՆԵՐ

ՊԵՏ. ՀԵՌԱԳՐԱԿԱՆ ԳՈՐԾ.
17 մարտի

ՊԱՐԻԶ։ Լակուրը դատապարտվեց 3 տարով բանտարկութեան։

ՊԵՏԵՐԲՈՒՐԳ։ Վախճանվեց սենատոր Կրիտին։

Մօսկվայում մարտին թոյլատրված է կայացնել կինեմատօգրաֆային գործիչների համագումարը։

ՆՕՎՕԶԵՐԿԱՍԿ։ Անտրացիտ կայարանում պատահարի ենթարկվեցաւ 5 հոգու։ Դատապարտեց մահվան պատժի, մեկին ցմահ ժաժանակիր աշխատանքների, չորսին բանտարկութեան, երեքին արդար ճանաչից։

ՆՕՎՕՐԱԴՕՄՍԿ։ Մարտի 16-ին, երեկ. ժամը 5-ին, Վիլդվում անյայտ չարագործներ կանգնեցրին Վարշավայի պօստային գնացքը և կողոպտեցին 30,000 րուբլի, վիրաւորելով 2 հոգու։ Զարագործների հետից ուղարկած զօրախմբերը գտան ճանապարհին՝ պայուսակներում՝ 12,000 րուբլ։ Դէպքի տեղը մեկնից հանդապատար։

ԽՄԲԱԳՐՈՒԹԻՒՆԸ ՑԱՑՏՆՈՒՄ Է

Մօսկվա, Ոսկու-Զօնին.—Եթէ ձեր գրաւածները ուսանողական շարժումների մասին կրճատվում են, իմացէք, որ դա կատարվում է ժեղանից անկախ պատճառներով։ Ուզում եք բողոքում։ Հարկաւոր է, որ թղթակիցները ի նկատի ունենան և խըմբագրութեան դրութիւնն ու ժամանակակից պայմանները։

Խմբագիր՝ Հ. ԱՒԱԳԵԼԵԱՆ
Հրատարակիչներ՝ Ա. ՔԱԼԱՆԹԱՐ
Ց. ՏԻՐՄԱՐԿՈՍԵԱՆ
Հ. ԱՒԱԳԵԼԵԱՆ

ՑԱՑՏԱՐԱՐՈՒԹԻՒՆՆԵՐ

(Մ. 436432/436450) 38. 11—9

Բացված է բաժանորդագրութիւն

„ԿՈՉ"

Գրական-քննադատական և հասարակական երկշաբաթաթերթի։
Բաժանորդագրութիւնը Թուլսատանում տարեկան—2 ր., առանձին համարը —10 կ.։ Արտասահմանի համար՝ տարեկան 3 ր., առանձին համարը—15 կ.։
Մարտի սկիզբներին լոյս կը տեսնէ առաջին համարը։
Խմբագրութեան հասցէն՝ Баку, ул. Гоголя, д. Мухтарова, зубн. вр. Мартиросу Каграманянцу. 252. 2—1

Հրաւէր

Կիրակի, մարտի 20-ին, առաւօտեան ժամը 11-ին, Շամքօրեցոց ս. Աստուածածնի եկեղեցում նշանակված է ծխականների առաջին ընդհանուր ժողով, կատարելու նոր հերէցփոխի ընտրութիւն՝ պաշտօնից հրաժարված հերէցփոխ Երեմ Մկրտումեանի փոխարէն, որի համար յայտնելով յիշեալ եկեղեցու չափահաս ծխականներին, խնդրում եմ որոշած օրը և ժամին ներկայ լինել ժողովին՝ ընտրութեանը մասնակցելու։

Գործակալ Բ. մասի՝
Ղևոնդ ք. Մամիկոնեան

ՅՈՒՂԱՐԵԱՆ Ե. ՔԱՀԱՆԱՅԻ
„Երիւանց Նախշուն"
վ է պ ը
շուտով լոյս կը տեսնէ։ Լոյս տեսնելուց առաջ պատուէր տուողին հատն արժէ 60 կ., իսկ հարիւրին 25% զիջումն։ Գրավաճառներին կոմիսիայով չի տրվի, կանխիկ վճարով միայն։
Հեղինակի հասցէն.—Тифлисъ, Михайловскій пр. № 38.

ԲԺԻՇԿ
Ե. Ի. ՄԻՆԱՍԵԱՆՑ
Նեթքին, երեխայոց և առամնաբուժական հիւանդութիւններ։
Պրօֆ. Mathieu-ի մանուածական կլինիկայից—Պարիզում։
Ընդունելութիւնը (առաւ. ժ. 9—11.
(երեկ. ժ. 5—7.
Елизаветинская ул. № 39. տել. № 1067.
(օ. մ.) 1179. 100—77

ԲԺԻՇԿ
Վ. ԱՐԾՐՈՒՆԻ
Ա.կանչի, բրի, բկի,
հիւանդութիւններ,
Ընդունե- (առաւ. 9—1 ժամը.
լութիւնը (երեկոյեան 5—7 ժամը.
Վեհամիւսվսկայա փ. № 13, տ. Սէյլանովի, 3-րդ գիմնազիայի կողքին։
(օ. մ.) 1227. 100—59

ՀԻՊՆՕՏԻԶՄԻ
ԹՂԹԱԿՑԱԿԱՆ ԿՈՒՐՍ

Հիպնօտիզմը ստանալով է լինել ամենաուժեղ միջնորդը բուժական կրթական և բարենորոգական գործողութեան մէջ։ Որ հիպնօզական երևոյթը գոյութիւն ունի և որ ամեն որ ենթարկվում է այդ բնական այժի ազդեցութեանը, այդ ևս կասկած չի վերցնում։ Հիպնօտիզմի կարևորութիւնը ընդունված է բոլոր նրանցից, որոնք ուսումնասիրած են այդ գիտութիւնը։ Հիպնօտիզմի հանճարեղ խօսում են միայն նրանք, որոնք սխալ են ըմբռնած նպատակն օգնելը։

Նպատակի սիզբներին մէջ է գտնվում աշխատութեան և առողջութեան ուղին և այժի-մուտքը։

ՍՈՎՈՐԵՑԷՔ ՀԻՊՆՕԶԱՑՆԵԼ. ՍՈՎՈՐԵՑԷՔ ՆԵՐԾՆՉԵԼ։

Հիւանդութիւնը անբնական է. սովորեցէք զարմանել ձեզ ձեր հիւանդութիւններից ձեր սեփական հոգու օգնութիւնով։

Մտաւորութիւնը այժ է, սովորեցէք ուղղել ձեր մտաւորութիւնը յօգուտ ձեր առողջութեան, երջանկութեան և աշխատութեան։

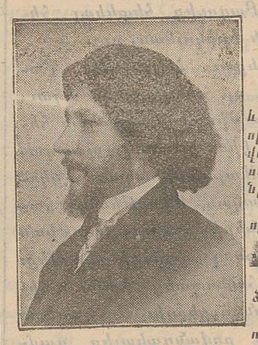

Մանանգէտ հիպնօտիստ Յարութիւն Զէքրջեանը պատրաստած է մի **բլրակցական կուրս** հայերէն լեզուով հայերի համար։ Այս կուրսը պարզ և հասկանալի լեզուով պարզում և բացատրում է հիպնօտիզմի և մարդ այժի