№ 120 ՇԱԲԱԹ, 5 ՅՈՒՆԻՍԻ

1910

ԵՐԵՍՈՒՆՈՒԹԵՐՈՐԴ ՏԱՐԻ

ՇԱԲԱԹ, 5 ՅՈՒՆԻՍԻ № 120

ՄՇԱԿ

ՀԻՄՆԱԴԻՐ ԳՐԻԳՈՐ ԱՐԾԻՒՆԻ

Տարեկան գինը 10 րուբլի. կէս տարւանը 6 րուբլի.
Առանձին համարները ԱՄՆ ՏԵՂ 5 ԿՈՊ.

Թիֆլիսում գրւում են խմբագրատանը.

Մեր հասցէն՝ Тифлисъ, редакція «Мшакъ» Сергіевская ул., № 5.
Կամ Tiflis, Rédaction «Mschak».
Խմբագրատան տէլէֆօն № 253.

Խմբագրութիւնը բաց է առաւօտեան 10—2 (բացի կիրակի և տօն օրերից).

Յայտարարութիւն ընդունւում է ամէն լեզւով

Յայտարարութիւնների համար վճարում են իւրաքանչիւրը տողատեղին 20 կօպէկ.

Խմբագրատան տէլէֆօն № 253

ՄՇԱԿ

Հասցէն. ТИФЛИСЪ, Редакція «МШАКЪ». TIFLIS, Rédaction «MSCHAK».

ՅՈՒՆԻՍԻ 1-ԻՑ ՄԻՆՉԵՒ ՏԱՐԿԱՑ ՎԵՐՋԸ 6 ՐՈՒԲԼԻ

12 ամս.՝ 10 ր., 6 և 7 ամս. 6 ր., ամսակ. 1 ր. Ամերիկա՝ տարեկան 6 դօլլար, Եւրոպա՝ 32 ֆր., Պարսկաստան՝ 10 ր., Թիւրքիա՝ 120 ղրուշ.

Հասցէն փոխելու համար պէտք է ուղարկել նաեւ հին հիշ հասցէն, նոյնպէս և 40 կօպ. (կարելի է և նամականշոյով).

Յայտարարութիւնների համար վճարում են. 1 երեսէ վրա իւրաքանչիւր տողատեղին 20 կօպ., վերջին երեսի վրա՝ 10 կօպ.: Կովկասից դուրս յայտարարութիւնները ընդունւում են բացառապէս Торг. Домъ „Л. и Э. Метцль и К°“ ֆիրմայի միջոցով՝ Մօսկվայում, Պետերբուրգում և Վարշավայում.

ԱՊԱՒՈՒԿ ԲԱԺԱՆՈՐԴԱԳՐՈՒԹԻՒՆ ԿԱՄ ՅԱՅՏԱՐԱՐՈՒԹԻՒՆ ՉԷ ԸՆԴՈՒՆՎՈՒՄ

Իւլիա Միխայլօվնա և Սվէտլանա Ալէքսանդրօվնա Թայրեանները յայտնում են ազգականներին, բարեկամներին և ծանօթներին՝ առաջինն իր անժառանգալի և թանգագին ամուսնու, իսկ երկրորդն իր հօր՝

ԱԼԷՔՍԱՆԴՐ ՆԻԿԻՏԻՉ ԹԱՅԻՐԵԱՆԻ

մահվան մասին: Ցուղարկաւորութիւնը կիրակի, յունիսի 6-ին, առաւօտեան ժամը 10-ին, հանգուցեալի սեփական տնից (Վելիկօկնեաժեսկայա № 53) դէպի հայոց ս. Աստուածածնի եկեղեցին (Միխայլովսկի պր., Վօրօնցովի արձանի մօտ): Թաղումը ողղափառների դերեզմանատունը՝ Դիդուբէում, հանգուցեալի հայրենական գաւառատունում: Ամբիծքն այսօր, երեկոյեան ժամը 7-ին:

(ա. օ.) 695. 2—1

ԺՈՂՈՎՐԴԱԿԱՆ, ՏՈՒՆ Զուբալովի անուան

Երկուշաբթի, յունիսի 7-ին

Ժողովրդական Տան կից ԵՐԱԺՇՏԱԿԱՆ ԸՆԿԵՐՈՒԹԻՒՆԸ

ԿՂ ՏԱՅ ԱՇԱԿԵՐՏԱԿԱՆ ՀԱՄԵՐԳ

ԴԱՇՆԱԿԱՑԱՒ Յ. Գ. ՏԷՐ-ԴԱՒԹԵԱՆԻ մասնակցութեամբ եւ դեկավարութեամբ

ՅՕԳՈՒՏ ԹԻՖԼԻՍԻ ԱՊՈՒԳԱՅ

Ժողովրդական Կօնսերվատօրիայի Քօնցերտ

Սկիզբը երեկոյեան ժամը 8½-ին: Գները 5-ից մինչև 50 կօպէկ:

Կառավարիչ՝ Ֆ. ԴՕԼԻՆՍԿԻ

696. 2—1

(ա.օ.) առ.

ԺՈՂՈՎՐԴԱԿԱՆ ՏՈՒՆ Զուբալովի անուան

ԺՈՂՈՎՐԴ. ՆԵՐԿԱՅԱՑՈՒՄՆԵՐ ԿԱԶՄԱԿ.

Հայկական սեկցիա

Շաբաթ, յունիսի 5-ին

Հայոց Դրամ. Ընկ. Թատերասէրների խումբը՝ մանակցութեամբ դերասանների՝ կը ներկայացնէ Օստրօվսկիի

„ԱՆՄԵՂ ՄԵՂԱԻՈՐՆԵՐ“

Կօմ. 4 գործ. Թարգմ. Առովմանի:

Մասնակցում են—տ. տ. Զաբէլ, Մանուկեան, Յասմիկ, Վիրժինէ, օր Մարգարիտ, պ. պ. Դաւիթ-Եան, Լազարեան, Հայկազեան, Մանուկեան, Փիրումեան և Սեւումեան:

Սկիզբն է ճիշդ 8½ ժամին երեկոյեան: Տեղերի գները 5—50 կօպէկ:

Ա.Զ.Դ.—Հայկական սեկցիայի յաջորդները կայացուին է 17 յունիսի: Տոմսակները վաճառվում են:

Բեմիսեօր՝ ՍԵՒՈՒՄԵԱՆ

առ. 692. 1—1

Թիֆլիսի Ժողովարան

ԱՄԱՐԱՅԻՆ ՇԻՆՈՒԹԻՒՆ

Այսօր, շաբաթ, յունիսի 5-ին

տեղի կունենայ

ԸՆՏԱՆԵԿԱՆ ԵՐԵԿՈՅԹ

Կօնցերտային-սիմֆօնիական երաժշտախումբ Ս. Ի. Գրէմանի դեկավարութեամբ:

Հիւրերը՝ անդամների յանձնարարութեամբ՝ ժուռքի համար վճարում են—տղամարդիկ 1 ր., կանայք 50 կ.:

Համերգի սկիզբը երեկ. ժամը 9-ին:

(առ.) 693. 1—1

ՊԱՍՏԱՌՆԵՐ

(ՕԲՈՒ)

ԵՂԲ. ՏԱՐՆՕՊՕԼ

ՖԱԲՐԻԿԱՅԻ

8 կ. սկսած մինչև 6 ր. իւրաքանչիւր փաթեթը (բուլօ):

Ունի պահեստներ Ռուսաստանի բոլոր մեծ քաղաքներում:

ԲԱԺԱՆՄՈՒՆԵՐԸ ԹԻՖԼԻՍՈՒՄ

Գօլովինսկի պր., 21, Արտիստ. Ընկ. շինութ.

Տէլէֆօն № 355.

ԳՆԵՐԸ ՖԱԲՐԻԿԱՑԻՆ

ՆՄՈՒՇՆԵՐԸ ԶՐԻ

(հ.շ.) (ա.) 310. 50—22

ԲԻՓ. Ա. ՔԼԵԱՆ

արտասահման մեկնելով ընդհատում է հիւանդների ընդունելութիւնը մինչև առաջիկայ սեպտեմբեր ամիսը:

(հ.շ.) առ. 680. 2—2

ԻԿԱՆԱՆՑ ՀԻՒԱՆԴԱՆՈՑ

ծննդաբերական բաժանմունքով

ԲԺ. Մ. ՄԿՐՏՉԵԱՆՑԻ

Բէբուտովսկայա փող., 58.

Բաց է ամբողջ տարին: Հիւանդները և ծննդկանները ընդունւում են ամէն ժամանակ, գիշեր և ցերեկ, վաղօրօք զեկուցանելով այդ մասին:

(հ. շ. ե.) առ. 685. 3—2

ԻՆՉՊԷՍ Է ԴՐՈՒԹԻՒՆԸ

Գարնան լուրերը մեր երկրի բերքի մասին շատ նպաստաւոր էին և մենք սկսում էինք մեր սրտերում մի ջերմ յոյս, որ այս տարի մեր տանջված գիւղացիութիւնը հնարաւորութիւն կունենայ բարւոքելու իր վիճակը մի որոշ աստիճանով և կը թօթափի իրանից հին պարտքերի մի մասը:

Այդ յոյսը դեռ չէ անհետացել, բայց վերջին ժամանակների յաճախ կրկնվող կարկուտը, հեղեղը և ուրիշ քայքայող դէպքեր զգալի վնասներ և կորուստներ են պատճառել մի երկրի շատ տեղերում:

Ճիշդ է, որքան էլ բազմաթիւ լինեն այդպիսի դէպքերը, այնուամենայնիւ նրանք, համեմատած ընդհանուր դրութեան հետ, դեռ ևս չեն նսեմացնում բերքի նպաստաւոր բնաւորութիւնը այնքան մեծ չափով, որ ամէն լինէր անմիջապէսական ընդհանրացումների համար: Բայց, անկասկած, եթէ աւերածները աւելի ևս ընդարձակ ծաւալ ստանան, այն ժամանակ մեր առաջ հանդէս կը գան ամբողջ շրջաններ վնասված բերքով և մեծ կորուստներով:

Մենք հաւատում ենք, որ մեր գաւառական ինտելիգենտ անձերը ուշադիր կը լինեն դէպի գիւղական կարիքները և հոգ կը տանեն ժամանակին արձանագրելու բացասական դէպքերը, ընթացք տալու այն դիմումներին, որ պէտք է անել այս և այն հատուցութեան կամ առեանին, և առհասարակ միջոցներ մշակելու օգնութեան համար վնասված գիւղացիութեան:

Անցեալ 1909 թւականը թէև փոքր ի շատէ նպաստաւոր էր մեր գիւղացիութեան համար, բայց կարիքը դարձեալ շատ մեծ էր մեր երկրում, որովհետև նախկին տարիներից կուտակվել գիւղվել էին մեծաքանակ և ծանր պարտքեր, որոնց վճարումը խլեց անտառում է, որ առաջարկել է (ո՛վ) հովանաւորող-պետութիւններին կրեակ ուղարկել նորից մի-մի զինւորական ռազմանաւ: (Հ. Գ.)

Պարիզ, 3 յունիսի

Ազանիայից հաղորդում են, որ առաւօտեան մօտ ժամը 4 և կէսին պացվեց երկրաշարժ շատ տեղերում: Մադրիդում, Կօրդովում, Տօրդօնում, Մալագում, Ալմէրիայում վնասված են մի քանի շէնութիւններ: (Հ. Գ.)

Սէբաէվօ, 3 յունիսի

Սէյմի նիստը բացվելիս՝ նախագահող փոխ-հանրապետ Սօլան զայրոյթ արտայայտեց նահանգապետ Վարէսանինի դէմ մահափորձ կատարելու առիթով: (Հ. Գ.)

Սօֆիա, 3 յունիսի

Բոլգարական գործակալութեան ուղած տեղեկութեան համաձայն, բոլգարական սլաւօնական ընկերութեան նախագահ Բօբչեվը յայտնում է, որ նա հեռագիրներ չէ ուղարկել սլաւօնական կուլտուրայի ընկերութեանը, առաջարկելով ուղարկել համապատասխան եօթի փոխարէն մի պատգամաւոր: Այդպիսով ճշմարիտ չէ այն պատճառաբանութիւնը, թէ Սօֆիայից ստացված հեռագրի շնորհիւ ընկերութիւնը որոշում է կայացրել չը մասնակցել համագումարին: (Հ. Գ.)

Նիւ Եօրկ, 3 յունիսի

Կենդրօնական կառավարութեան կարգադրութեամբ կալանաւորված են անթել հեռագրի միացեալ ընկերութեան նախագահն ու փոխ-նախագահը, որոնք մեղադրվում են բաժնեհաւերի վատահութիւնը ի չարը գործադրելու մէջ: Երկուսն էլ գանգատ հնարքներով բարձրացրել են ընկերութեան բաժինների բօրսային արժէքը և վատահել 5 միլիօն դօլար: (Հ. Գ.)

Պէկին, 3 յունիսի

Գաւառական ներկայացուցչական ժողովների պատգամաւորները երկրորդ անգամ են դիմում արել խնդրելով կառավարութեանը պարլամենտ հրաւիրել: (Հ. Գ.)

ԿՐԵՏԱԿԱՆ ՀԱՐՑԸ ԱՆԳԼԻԱԿԱՆ ՊԱՏԼԱՍՏՈՒՄ

Լօնդօն, 3 յունիսի

Համայնքների պալատ: Գրէյը կրեատական հարցի մասին խօսում է, որ մանաւորապէս կրեատական հարցը յարուցանում է ուրիշ ազգութիւնների մէջ աւելի մեծ կատաժամուերթիւն, քան Անգլիայում: Հովանաւորող պետութիւնների կողմից անցկացրած կրեատական ինքնավարութիւնը, ներկայանում էր Թիւրքիայի համար իբրև նշանակէտ, որպիսի պայմաններում անկարելի էր կրեատէն Յունաստանի հետ միացնելը. այժմ, երբ Թիւրքիայում հաստատված է նոր րէժիմ, այս հարցի լուծումը առանց Թիւրքիայի մասնակցութեան անկարելի է: Մասնաւորապէս պետութիւնները պիտի հսկեն, որ status quo-ն չը փոփոխվի կրեատէի վրա, կրեացիների կողմից վերաւորական կերպով Թիւրքական գերիշխող պետութեան համար: Ժողովրդական ժողովի այն պահանջը, որպէսզի մուսուլմանների ներկայացուցիչները մուտք գործեն ժողովը երդումից յետոյ միայն, անպայման ներկայանում է որպէս խախտումն status quo-ի: Գրէյը գիտէ, որ կրեատէի ձգտումը Յունաստանի հետ միանալու խնդրում շատ ուժեղ է, բայց նրանից պակաս ուժեղ չէ Թիւրքիայում տրամադրութիւնը կրեատէի միացման դէմ: Գերմանական և աւստրիական լրագիրների հաւաստիացումները, թէ Անգլիան փոխեց իր դիրքը կրեատական հարցում, սխալ են: Պետութիւնները առանց Թիւրքիայի մասնակցութեան չէին սահմանի կրեատէի համար վերջնականապէս պետական որևէ ձև: Այդ պատճառով վճռեցին թոյլ չը տալ status quo-ի փոփոխութիւնը, որը կարող էր սահմանափակել Թիւրքիայի գերիշխանութիւնը կամ մամեդական փոքրամասնութեան իրաւունքները: Իրենց դիտողութիւնները պետութիւնները կարող են ներկայացնել Թիւրքիայի նոր կառավարութեան, որ կազմվելու վրա է: Գրէյը յոյս ունի, որ կրեատէն կը հետևի հովանաւորող պետութիւնների խորհրդին և չի հարկադրի նրանց միջոցներ ձեռք առնելու՝ սահմանված պարտականութիւնները ի կատար ածելու համար: (Հ. Գ.)

ՓՈՓՈՐԻԿՆԵՐ ԵՒ ՀԵՂԵՂՆԵՐ

Բէլգրադ, 3 յունիսի

Մօրավա գետի հովիտում ընկած քաղաքներին և գիւղերին փոթորիկը մեծ վնասներ է հասցրել: Սվիլայնաց և Եագօդնիկա քաղաքները ամբողջապէս ջրասոյզ են եղել. Ջուրը հասնում է մինչև 3 մետր բարձրութեան: Բնակիչները պատսպարվում էին տանիքների վրա: Գտնված է 38 դիակ: Շատ գիւղերում բնակիչները առանց օթեւանի են մնացել: Շատ ընտանիքներ քայքայվել են: Ջուրը խեղդել է բազմաթիւ անասուններ: Շատ տեղերում դաշտերը և բանջարանոցները ոչնչացել են: (Հ. Գ.)

Բէլգրադ, 3 յունիսի

Հեղեղից առաջացած թշուառութիւնն ընդունեց մեծ չափեր: Սվիլայնաց քաղաքը համարեա ամբողջովին ջրի տակն է, որ տեղ-տեղ հասնում է 4 մետրի: Մօրավայի հովտում շատ գիւղեր սուզվել են, շատերի մէջ վնասվեց համարեա ամբողջ ցանքը: Հաղորդակցութիւնն ընդհատված է: Վնասներն անցնում են 10 միլիօն ֆրանկից: Թագաւորը և գահաժառանգը մինիստրների հետ շրջում են ապէտեալ վայրերը: (Հ. Գ.)

Սարաեւրէգ, 3 յունիսի

Հեռնոսի բարձրացած ջուրը քշեց տարաբնակչութեան նաւամատոյցները Գիւնինգենում և Նէյկեռբուրգում: Նաւամատոյցների կատրանդների վրա ջրով տարված 30 մարդիկն ապաւեցին նաւակներով: Ջուրը վարարում է: (Հ. Գ)

Բէռն, 3 յունիսի

Հեղեղ սպառնացող տեղերում, համարեա ամեն տեղ, նկատվում է ջրի նուազում: Ջրի բարձրանալու մասին հաղորդում են Լիւցերնից, Շաֆհաուզենից և Բազելից: Երկկ Տուրգաու կանտոնում ջրի թափից քանդվեց պատնէշը: Ոչնչացած են 5 հոգի: (Հ. Գ.)

ԳԱՐՍԿԱՑՍԱՆԻ ՇՈՒՐՋԸ

Ուբմիա, 3 յունիսի

Քաղաքից 3 վերստ հեռաւորութեան վրա գտնվող ասորական Սենգէը գիւղը, ուր թաղնված էր վերջին ժամանակներս քիւրդերի ձեռքով յափշտակված ասորուհին, քիւրդերի կողմից ենթարկվել է յարձակման: Յարձակումը հետևանք է թիւրքաց հիւպատոսի կողմից եղած բացարձակ սպառնալիքների: Չը նայած ռուսաց հիւպատոսի և ֆրանսիական միսիոներների պահանջին՝ իշխանութիւնը ոչ մի միջոցներ ձեռք չէ առնում: Սենգէը գիւղը յամառութեամբ դիմադրում է: Շրջակայ գիւղերից օգնութեան են գնում հայերը և լեռնարնակ ասորիները: Միայն ուշ երեկոյեան իշխանութիւնների կողմից ուղարկվեցին երկու թնդանօթ և կէս հարիւրեակ ձիաւոր-հրացանակիրներ, որոնք, սակայն, չէին մասնակցում դիմադրութեանը: Քիւրդերը գիւղերը յետ նահանջեցին: Սպասվում է նոր յարձակում: (Հ. Գ.)

ՊՕԼՍԱԿԱՆ ՆԱՄԱԿՆԵՐ

Կ. Պօլիս, 30 մայիս

Համիդի բռնակալութեան տապալումէն ետքն ալ տակաւին իր բոլոր ուժին մէջ կանգուն կը մնար, Թիւրքիոյ մայրաքաղաքին մէջ, շուներուն բռնակալութիւնը, առաջին բռնակալութենէն շատ սիրուած ու փայփայուած: Պօլիս այցելող օտարականները միայն կրցած լսելնել, թէ ինչ գարշելի տիրապետութիւն էր շնային իշխանութիւնը. փողոցի ամեն մէկ գծի վրայ, իրենց ամեն տեսակներով, կիչխեն անոնք. իւրաքանչիւր քայլափոխիդ կը գտնես ա-

Ս. Ս.-Ի. ՍԱՏԱՆԱՅԻՆ ՑԱՏԱՍՏԱՆՈՒՄ

Թիֆլիս, 23 մայիսի

Ինչպես հայտնի է մեզ Ղարսի մարզային ժողովրդական տնտեսության ժողկոմատից, Ղարսի մարզում գյուղատնտեսական աշխատանքները ընթանում են բավական բարեհաջող։ Մարզի գյուղատնտեսական ամբողջ հողատարածությունից մինչև այժմ ցանքսերի տակ է հանվել 70 տոկոսը։ Ցանքսերի տակ հանված հողատարածությունների մեծ մասը ցանվել է ցորենով, գարիով, կորնգանով, կտավատով, բամբակով, ծխախոտով, շաքարի ճակնդեղով, կարտոֆիլով և այլ մշակաբույսերով։ Ցանքսերի տակ հանված հողատարածությունների մնացած մասը ցանվելու է մինչև հունիսի 15-ը։

Ցանքսերի տակ հանված հողատարածությունների մեծ մասը ցանվել է ժամանակին։

ՊՈՍՏԱՐԱՆԱՅԻՆ ԿԱՆՈՆՆԵՐԻ ՄԱՍԻՆ

Նախագիծ «Երկար» բեմերաբեմ ուղ

— —

Մայիսի 28-ին Բաքուում ընդունված «Երկաթուղային պոստարանային կանոնների նախագծի» մասին Ն. Ե. Ի. Կ. Մոսկովսկի (Երևան) ընկերոջ զեկուցումից հետո ելույթ ունեցավ ընկ. Ա. Ա. Ֆրանկոն (Թիֆլիս)։

Ընկերս նկատեց, որ նախագիծը ընդհանրապես լավ է, բայց ունի մի շարք թերություններ, որոնք անհրաժեշտ է ուղղել։ Նա առաջարկեց հետևյալ փոփոխությունները։

1) Նախագիծը պետք է ավելի հստակ որոշի, թե ինչ ծանրություն ունեցող ուղարկություններ կարելի է ընդունել երկաթուղային պոստարանների միջոցով։ Ներկա նախագիծը այդ մասին ոչինչ չի ասում։

2) Պետք է որոշել, թե ինչ ծանրության ուղարկություններ կարելի է ընդունել ոչ միայն կայարաններում, այլև ուղևորների վագոններում։

3) Ինչպես հայտնի է, ներկա կանոնները թույլ են տալիս ուղարկել ոչ միայն փոստային, այլև ուղևորատար գնացքներով։ Ընկերս առաջարկեց, որ ուղևորատար գնացքներով ուղարկությունների ընդունումը կարգավորվի հատուկ կանոնադրությամբ։

4) Ընկերս առաջարկեց, որ ուղևորատար գնացքներով ուղարկությունների ընդունումը կարգավորվի հատուկ կանոնադրությամբ։

5) Ընկերս առաջարկեց, որ ուղևորատար գնացքներով ուղարկությունների ընդունումը կարգավորվի հատուկ կանոնադրությամբ։

6) Ընկերս առաջարկեց, որ ուղևորատար գնացքներով ուղարկությունների ընդունումը կարգավորվի հատուկ կանոնադրությամբ։

նաղատան է ասում հեղինակի երկի մասին. ապա միայն առաջ բերել իր՝ այսինքն քննադատութեան քննադատի արգումենտները: Կարճ՝ պէտ է նախ գաղափար տալ ընթերցողին հակառակորդի մասին եւ ապա գրել նրա մասին:

Credo-ն իրան միայն հասկանալի և ձեռնտու մօտիվներով գերադասել է արհամարհելու մէկի թէ միւսի պարտականութիւնը:

Այդպէս է թելադրել նրա հասկացած բարեխղճութիւնը քննադատութեան հողի վրա:

Առաջին իսկ սիւնակում պարոնը կըտրուկ կերպով հրաժարվում է «կանգ առնել» Ադա-Նեգրիի և Յակոբեանի «նորագոյն գրականութեան մէջ ունեցած դերի և աշխարհահայեացքի վրա»: Նա անմիջապէս անցնում է Կուրդինեանին, բայց վերջինից, ինչպէս կը տեսնենք, նա չէ յիշում մի ոտանաւոր, գէթ մի կտոր նրա երկից, որ իր ներքին գաղափարային յօրինուածքով վերաբերվէր մեր թեմային:

Համաձայն իր քանաստեղծական հիւսուածքների լայս-մօտիվի, մենք Ադա-Նեգրիին անուանել ենք «աշխատանքի երգիչ»: Իսկ իր հասարակական դաւանանքով բնորոշել ենք նրան որպէս «մանր-բուրժուական, զգայուն իդեալիստ և առաջադէմ դեմոկրատ», որ «փափագում է համայն աշխատաւորութեան փրկված, բարեբաստիկ վիճակը»: Մեր այս բնորոշումը ապացուցել ենք իտալացի բանաստեղծուհու լաւագոյն արտադրութիւններից բերած բազմաթիւ փաստերով և ցուցմունքներով: Credo-ն նեղութիւն չէ կրել հակառակելու ոչ մեր լուսաբանութիւնները և ոչ Ադա-Նեգրիի գրական դէմքը իր սեփական երկերից: Նա ընտրել է աւելի դիւրին միջոց. դիմել է օտարազգի՝ իր համար անշուշտ շատ հեղինակաւոր, քննադատների ձեռակերպուածների օգնութեան,—նրանցը հակադրելով մերին: Նախ ինչպէս է, որ «սպեցիֆիկներին» «նպատակադիմի» մէջ կասկածող մեր «դուստրիկն» «մարքսիստը» դիմել է բուրժուական ժամանակների հեղինակութեան մի այնպիսի փափուկ հարցում, ինչպիսին է որևէ գրողի իդէօլոգիական բնոյթը որոշելը: Երկրորդ՝ նրա հակադրութիւնը վկայում է դժբաղդաբար, որ մեր անճարակ «քննադատը» չէ հասկացել նոյն իսկ իր հեղինակութիւններին: Բրանդէսի համար Ադա-Նեգրին «սիրող, կռւող և հաւատացող երգչուհի է», Գէյդէի համար նա՝ «ուտօպիստ-սօցիալիստ է», իսկ Ֆրիտչէի կարծիքով՝ «նրա լիրիքական բանաստեղծութիւնների մէջ դուք տեսնում էք պրօլետարական պօէզիայի էքզիզը»: Երեք քննադատները, ինչպէս տեսնում էք, նոյնը չեն ասում, բայց նրանք երեքն էլ տարբերվում են մեզնից մի ընդհանուր կէտում. մենք մօտեցել ենք հարցին հասարակագիտական վերլուծութեան մեթօդով, քրքրելով երգիչ-իդէօլոգի մտահայեցողութեան դասակարգային զենեզիսը, մինչդեռ միւս քննադատները մօտեցել են հարցին գլխաւորապէս գեղարուեստական վերլուծութեան մեթօդով, ընորոշելով բանաստեղծուհու հիւսուածքների մօտիվները: Այս մէկ: Երկրորդ՝ մեր գեղարուեստական ընորոշումը՝ «աշխատանքի երգիչ», ոչ միայն չէ հակասում վերոյիշեալ օտար քննադատների ձեակերպումներին, այլ և այնքան ընդհանուր, ընդգրկող և պրեցիզ է, որ ամփոփում է իր մէջ նրանց երեքի յայտարարածները: Միը լայս-մօտիվ է, որ կարմիր թելի նման անցնում է ամբողջ երկի միջով. նրանցը մասնաւոր մօտիվներ են, առարաժանումներ: «Աշխատանքի երգիչը» և՛ «սիրում» է, և՛ «կռւում», և՛ «հաւատում». նա ունի դրուագներ՝ «ուտօպիստ-սօցիալիստական» բնաւորութեամբ. վերջապէս նա, իբրև աշխատանքի (գիղիքական) երգիչ, տարակոյս չը կայ, ունի շատ նուագներ պրօլետարական պօէզիայից:

Ի հարկէ, մենք չենք մեղադրում Credo-ին, որ չէ կարողացել թափանցել մեթօդական նուրբ տարբերութիւնների խորքը. բայց իրաւունք ունենք պահանջելու, որ նա խոհեմութիւն ունենայ չը հասկացած խնդիրների մասին մեծ ալլեմբով չը բերթելու:

Դատելն ու դատապարտելը աւելի հեշտ է, քան ըմբռնելն ու բացատրելը,—ասացինք մենք դեռ վերև: B. Lucifer

(Կը շարունակվի)

ՀԵՌԱԳԻՐՆԵՐ

ՊԵՏԵՐ. ՀԵՌ. ԳՈՐԾԱԿԱԼՈՒԹԻՒՆԻՑ

3 յունիսի

ՊԵՏԵՐԲՈՒՐԳ: Բարձրագոյնս հրաժարված է արտակարգ հսկողութեան դրութիւնը Բագուի քաղաքապետութեան մէջ շարունակել մինչև սեպտեմբերի 4-ը:

Օգոստոս և սեպտեմբեր ամիսներին Պետերբուրգում կազմակերպվելու է միջազգային ինտենդանտական ցուցահանդէս:

ԱՍՏՐԱԽԱՆ: Վերջին երկու ամիսներս տեղական «Астраханскій Листокъ» թերթի 12 համարներում զետեղված էին նկատողութիւններ կիրգիզ ծովահէնների յարձակումների մասին կասպիական ծովում գտնվող ռուս ձկնորսների վրա և, ինչպէս պարզ կերպով մատնանշված են լրագրի յիշեալ համարների մէջ, համարեա բոլոր այդօրինակ դէպքերը տեղի են ունեցել Ուրալեան և Անդրկասպեան շրջանների՝ Մանգիշլակի և Գուրիէվի գաւառների սահմաններում: Ինչ վերաբերում է մի քանի ուրիշ լրագիրների մէջ՝ ըստ երևոյթին, այդ յօդուածների հիման վրա՝ լոյս տեսած տեղեկութիւններին, թէ կիրգիզների վերոյիշեալ բռնութիւնները տեղի ունեն Աստրախանի նահանգում, բոլորովին սխալ է, որովհետև այս վերջիններս սահմանների այդպիսի դէպքեր տեղի չեն ունեցել: Աստրախանի նահանգապետ:

ԿԻԵՎ: Զանազան տեղերից հաղորդում են Դնէպր գետի և նրա ճիւղերի ծանծաղուտ լինելու մասին: Շատ շոգենաւեր են հանված ծանծաղուտի միջից:

ՊԵՏԵՐԲՈՒՐԳ: Յունիսի 2-ի գիշերը Լիգովակայա փողոցի վրա № 74 տանը հրդեհ պատահեց: Կրակն անցաւ հարևան չինութիւններին և Բուբինշտէյնի փայտեղէնների պահեստին: Վնասները խոշոր են, կան մարդկային զոհեր:

ՐՕՍՏՕՎ Դ/վ: Քաղաքային դուման 100,000 ր. յատկացրեց խօլերայի դէմ կռւելու համար:

ԽՄԲԱԳՐՈՒԹԻՒՆԸ ՅԱՅՏՆՈՒՄ Է

—

Թիֆլիս, եղբ. Գաբրիէլեաններին.—Մտէք «Մշակի» խմբագրատունը և տառացէք ձեզ հասանելիք 5 օրինակ «Գեղունին»:

Խմբագիր՝ ԱԼԷՔՍԱՆԴՐ ՔԱԼԱՆԹԱՐ
Հրատարակիչներ՝ Ա. ՔԱԼԱՆԹԱՐ
Ց. ՏԷՐ-ՄԱՐԿՈՍԵԱՆ
Հ. ԱՌԱՔԵԼԵԱՆ

ՅԱՅՏԱՐԱՐՈՒԹԻՒՆՆԵՐ

ԲԺՇԿԱՊԵՏ

ՎԱՀԱՆ ԱՐՔՈՒՈՒՆԻ

Ամառը գտնվում է ՊԵԱՏԻԳՕՐՍԿՈՒՄ (կովկաս. հանք. Ջերեում), որտեղ ընդունում է հիւանդներին մինչեւ սեպտեմբեր: Верхній бульваръ, д. кн. Гирей.

(Ե. հ. կ.) 565. 0—9

ԲԺԻՇԿ

Խ. Բ. ՄԵԼԻՔ-ԷՅՆԱԹԵԱՆ

ՏԵՂԱՓՈՓՎԵԼ Է ՊԵԱՏԻԳՕՐՍԿ,

ուր ամառը կընդունէ հիւանդներին:

Սիֆիլիս, միզասեռական և վեներական հիւանդութիւններ:

(Ե. հ. կ.) 955. 100—100

ԲԺԻՇԿ

Ա. ՄԽԻԹԱՐԵԱՆՑ

Ամառը ընդունում է հիւանդներին ԿԻՍԼՕՎՈԴՍԿՈՒՄ (Կովկասեան հանքային ջրեր), հիւրանոց «Россія», յատկապէս միզասեռական, վեներական և կաշուի հիւանդութիւններ:

(օ. մ.) 618. 10—5

ԲԺՇԿԱՊԵՏ

Տ. ԳԷՈՐԳԻԷՓԵՆ

Աչքի հիւանդութիւններ

Ընդունելութիւնը ամեն օր
Առաւօտեան ժամը 10—1
Երեկոյեան ժամը 5—7
Վելիամինովսկայա փող № 8

(օ. մ.) 564. 100—8

Հրաւէր

Կաթուղիկէ ս. Աստուածածնին (Մէյդանի ս. Գէորգ) եկեղեցում նշանակված երկրորդ ծխական ժողովում ևս ընտրութիւն չը կայանալով, նշանակված է շարունակութիւն նոյն ժողովի յունիսի 6-ին, կիրակի, ժամը 12-ին, ընտրելու 2 ներկայացուցիչ (պատգամաւոր) և 2 անձնավոխանորդ (կանդիդատ), որոնք պիտի մասնակցեն Ներսիսեան դպրոցի հոգաբարձական և թեմական խորհրդի անդամների ընտրութեանը: Ուստի հրաւիրում եմ յիշեալ եկեղեցու մեծ. պ.պ. ծխականներին շնորհ բերել եկեղեցի յիշեալ օրը և ժամին մասնակցելու ընտրութեան:

Ժողովին ներկայ կը լինի և մի ներկայացուցիչ սրբազան առաջնորդի կողմից:

Սահակեանոս աւ.-ք. Սահակեանց

1—1

ԲԺՇԿԱՊԵՏ

ԻՆՔՆՈՒՐՈՅՆ ԱՊՐՈՒՍՏ

Կ. Ա. Մ

ԿՈՂՄՆԱԿԻ ԵԿԱՄՈՒՏ

իւրաքանչիւր տան մէջ գտնվող անհրաժեշտ և արդիւնաբեր առարկայ հնշտ և հասարակ պարագաներու միջոցով, պատճէով շատ սննդարեն դառնալն: Առանձին գիտութիւն և մեծ չինութիւն չէ պահանջվում: Պատկերազարդ նախագիծը՝ № 4 և պայմանները 2 Րբ: Հասցէն՝ И. Я. МАРКЪ. Либава, Курл. губ.

(շ.) (В. 53687) 529. 6—4

ՅԱՅՏԱՐԱՐՈՒԹԻՒՆՆԵՐԻ ԱԳԵՆՏ

Մ. Ա. ԳԱԺՕՆԻԱՆ

ՏԵՂԱՓՈՓՎԵԼ Է—угольъ Михайловской и Кирочной, отель „ИМПЕРІАЛЪ“.

(ա. օ.) 679. 5—3

ՎԵՀԱՓԱՌ ԿԱԹՈՂ ԻԿՈՍԻ *բազմագոյն մեծագիր պատկերը Սանահնի դպրոցի վանքի սրբազան կամարների տակ՝ 3 ր.:*

Նոյն պատկերը «ԱՂԲԻՒՐԻ» դպրոցական աշակերտ բաժանորդների համար մէկ Ր., ճանապարհածախսով 1 ր. 20 կ.:

Տասն օրինակը մի բաժանորդի հասցեով 10 ր.:

Վերադիր վճարով պատուէրներ առանց կանխավճարի չեն կատարվում և ծախս 30 կ. աւելի է հաշվվում իւրաքանչիւր պատուէրի համար:

Դիմել՝ ТИФЛИСЪ, Контора Редакціи „АГБЮРЪ-ТАРАЗЪ“.

(շ.) 571. 0—5

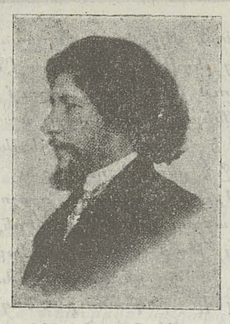

ՀԻՊՆՕՏԻԶՄ

ԴՈՒԲ ԿԱՐՈՂ ԵՔ ՀԻՊՆՕԶԱՅՆԵԼ

Հիպնօսիզմը բնական ձիրք չէ: Ամեն ոք կարող է տիրապետել այս խորհրդաւոր գիտութեան:

Հիպնօսիզմ ասվորելը նոյնքան հեշտ է, որքան ուսել խմելը:

Հիպնօսիզմը կը բժշկէ հիւանդութիւններ և կուղղէ մոլութիւններն ու վատ բաները:

Հիպնօզական ցուցադնդկնները չափազանց զուարճալի են:

Մովրեցէք հիպնօզանելու արուեստը: Մշակեցէք ձեր մէջ նեբշնչելու զօրութիւնը և այդ օրանչելի ոյժի միջնորդութեամբ դարմանեցէք հիւանդութիւններ, տուէք ապշեցուցիչ ցուցադնդկնները թատրոններում կամ մասնաւոր սրահներում և դուէք պրօֆէսիոնալ հիպնօտիստ:

Մովրելու ծախքը չատ չնչին է:

Մատցէք մեզ «Ինչպէս հիպնօսացնել» պատկերազարդ գրքոյկը, որը կը տայ ձեզ լիակատար բացատրութիւն հիպնօսիզմի, Մեսմերիզմի, Հոգեբուժութեան, Նեբշնչման, Հոգեմասութեան և Տելեպաթիի մասին: Այս գրքոյկն ստանալու համար պիտի ուղարկել 10 կօպէկի նամականիշ՝ ծախքի համար:

ԳՐԵՑԷՔ ԱՅՍՕՐ: *Գրեցէք ձեր անունն ու հասցէն որոշ:*

Դիմել հետևեալ հասցէով Америка. Haroutun Shekerjian. 2030 Indiana Ave. Chicago, Ill. U. S. A.

(հ.շ.) 689. 100—1

ՁԸ ԿԱՅ *լաւագոյն միջոց բայի բժշկական խոշոր հեղինակաւոր անձերի կողմից յայտարարված անտիսարքնելի և ԲՈՒՄԱԿՆ*

ՍԱՊՕՆ „ԳԵՐԲԱ“

ԴՕԿՏ. ՕԲԵՐՄԵՅԵՐԻ

պիպկենի, չոր եւ թաց խոսի, բօսիկներէ, պզուկներէ, խոր, թեփի եւ մորթու անմխիթարութեան դէմ:

ՀԱԶԱՐԱՒՈՐ ՇՆՈՐՀԱԿԱԼՈՒԹԻՒՆՆԵՐ!!

Կարճատեւ գործածութենէն յետոյ—լաւ ազդուրելու:

Նախատի են դեղատներ եւ դեղագործ. խանութներէ փոխ կտոր 60 կօպէկով, իսկ մեծ կտոր 80 կօպ.:

ԾԱՆՕԹՈՒԹԻՒՆ.— Իսկական միայն «ԳՕՒՈՒՆ ՔՈՑՐ» նկարով իւրաքանչիւր կտորի վրա:

Գլխաւոր ներկայացուցիչ ամբողջ Ռուսաստանի համար՝ Д. РОЗЕНТАЛЬ, ВАРШАВА.

(5,15,25) (В.39510) 665. 18—1

XX դարի ամենախոշոր գիւտը

ԿԱՐԴԱՑԻՔ ՈՒՇԱԴՐՈՒԹԵԱՄԲ

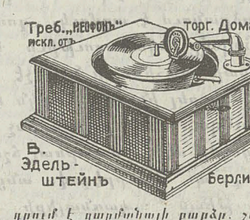

Վերջին ժամանակների ամեն մի գիւտ աւելի կատարելագործվում է, յաւտնում և մերձենում համայն մարդկութեանը, որի համին նորնիսկ ամենաչնչին գիւտերն անտարբեր չեն կարող լինել:

Գրամոֆոնը, ի չարս այլ նոր գիւտերի, ունեցել է մի շարք փոփոխութիւններ, և եթէ առաջ ի գրամոֆոնի երևան գալը ամբողջ աշխարհում գոռմոռոց է յարուցել՝ արձագանքելով մարդու ձայնը, հետևարար վերջին գիւտը այդ շրջանում գնաճառում է ամեն մի սպասելուց. այն է՝ երևան գալը ԱՆԼՈՒՂՈՒՄՆ, ԱՆՁԵՂՈՒՆ (քանկանոնեն) նուագի առանց ասելորների ԳՐԱՄՕՖՕՆԻ «ՆԷՕՖՕՆ» անունով, որ բանաստեղծվում է առաջներում եղած բոլոր գրամոֆոններից նրանով, որ առանց խողովակի (բուկար) արտադրում է գործողների բարձր ձայները—երգեր, խօսակցութիւններ, երաժշտութիւն, ամեն տեսակ երաժշտական գործիքների նուագածութիւն (օրը) աշխարհի լաւագոյն արտիստներից:

Ուսկեդործով մեր «ՆԷՕՖՕՆԻՆ» Դուք կը հաւատայիք, որ ապարատս չէ Ձեր մօտ, այլ արտիստն իրմէ է Ձեր աչքի առջեւ: «ՆԷՕՖՕՆԸ», բայց իր գեղարուեստական ինքնուրոյն յիներով ձայնաուլիների անսահմանութեան, որ կարող է ամենամուր ճաշակի գոհացուցիչ տալ, աչքի է ընկնում նաև իր գեղարուեստական արտադրիչով իբրև զարդ սենեակի համար:

Յանկնալով կարելիութիւն տալ Ռուսաստանի իւրաքանչիւր բնակչի օգտվելու գիւտից. և տեսակի վերջին գիւտից, մենք նշանակել ենք ամենամատչելի գին: «ՆԷՕՖՕՆ № 1 ԿՈՐՈՒՆԴ» կարմրագոյն կաղնի փայտից, գեղակերտած, 42 սանտ. երկար. 36 ս. լայն. և 20 ս. բարձր., մեսազուսլ փականով, զեղ, կարնիզով՝ ձեռագործ, կուրտաձեւ շրջապատով. ՄԵԽԱՆԻԶՄԸ բէգուլատօրով, յարատեւքի ընթացքը 3 մեծ պատանկաների համար, ուղիղ բանով եւ վշտոյ չատաչայնով՝ այսպէս անուան. ֆիբրէնի չափազանց. ունեցող անիւով, ԴԻՍԿԸ 25 ս. գիամէտրի, նիկէլեայ, համարագրված եւ մանուշով ծածկված, ՋՕՆԱՐԸ նիկելապած, ԱԽԻ-ՀՆՉՔԱՅԻՆ ՌՈՒՄԲԱ ԼՆԶՈՒՄՈՎ, «Գրամոֆօն» Ընկ. Ընկ. (օպէրաներ, երգեր, կապլէտներ, երաժշտախումբ, լեհ. պարեր, վալսեր, մալօրօս. երգեր եւ այլն) ԵՒ 3000 ԿՈՆՑԵՐՏ. ԱՄԵՆԻՆ ՐՈՒ—20 Ր. 50 Կ: Էքզօրնակ «ՆԷՕՖՕՆ № 2» կաղնի փայտից, մեծ գիւքով. աւելի գեղարուեստապատ, 16 ՊԻՆԱՆԵՐՈՎ և 4000 ԿՈՆՑ. ԱՄԵՆԸՆ.—ԴԻՆԸ 28 Ր. 50 Կ.: ձանապարհածախքի եւ մաքսի համար հաշվում է ԵՒԹՕՍ. Ռուսաստան եւ Կովկաս—2 ր. 90 կ., Ասիական Ռուսաստան—3 ր. 75 կ., Բեսարաբիան Սիբիր—4 ր. 50 կ.: Պատուէրների ուղարկվում են վերադիր վճ., առանց կանխավճարի: Հասցէն, որ կարելի է կորել եւ կայնել ծրարին.

W. EDELSTEIN, BERLIN, Kantstrasse 78—68.

Торг. Домъ В. ЭДЕЛЬШТЕЙНЪ, БЕРЛИНЪ, ул. Кантъ. 78—68.

Պատուէրները կարելի է գրել աուսերէն լեզուով: Բերլին նամակ ուղարկելուց պէտք է կպցնել՝ փակ նամակին 10 կ. մարկա, իսկ բացիկին 4 կ.:

(27, 5) (В. 37211) 614. 2—2

Դեպօ հղեքտր. եւ կերօսինայիլ լամպաների, պատատաների եւ կան-կարասիքի

Ե. Ա. ԾԱՏՈՒՐԵԱՆԻ

Թիֆլիս, Դվօրցովայա փողոց: Ֆիրման գոյութիւն ունի 1869 թ-ից:

Անմիջական յարաբերութեան մէջ լինելով ՊԱՏՏԱՐՆԵՐ (օճառ) արտիւնաբերող աւտօցնակարգ ֆիրմաների հետ, ունենալով միաժամանակ բառասուն տարվայ փորձառութիւն յատկապէս պատատաներ վաճառելու գործում և յաւապէս իւրացրած լինելով այդ մասը, կարելիութիւն ունենալով ամեն մի դէպքում ՄՐՑԵԼ պատատներ ունեցող ուրիշ շատ ֆաբրիկանտների եւ պահեստների—առաջարկում ենք ամենալաւագոյն ՊԱՏՏԱՐՆԵՐ իր բոլոր պատկանելիքներով, ամեն տեսակ նորագոյն նկարներով, որոնք ներս—առաջարկում ենք ամենալաւագոյն ՊԱՏՏԱՐՆԵՐ իր բոլոր պատկանելիքներով, ամեն տեսակ նորագոյն նկարներով, որոնք կարող են բաւականութիւն տալ թէ իրանց յատկութեան և թէ մրցութիւնից դուրս ունեցած գների կողմից պ. պ. գնողների պահանջներին ու ճաշակին:

Հասարակութեան, հիմնարկութիւնների և ընդհանրապէս օտար քաղաքների պ. պ. պատուիրողների յարմարութեան համար մենք պարբերաբար թողնում ենք նոր ստացված պատատների նմուշների ալբոմ: Ալբոմներն ուղարկվում են ըստ առաջին պահանջման:

ԴԵՊՕՅԻՆ ԿԻՑ ՄԱՏՏԱՊԵՍ ՈՒՆԵՆՔ

I. **ՊԱՏՏԱՐՆԵՐ** *առաջնակարգ ֆաբրիկաների, ինչպէս արտասահմանեան՝ նոյնպէս և ռուսական, վերջին նորագոյն ամեն ձեի նկարներով:*
II. **ՀԱՇԻԵՑՅՑՆԵՐ** *էլեքտրականութեան համար, էբոնիտ յատնի ֆաբրիկայի, Թեյլատրված չափսերի և կշիռների գլխաւոր պաշտօն կոմպիլ:*
III. **«ՍԻՐԻՈՒՍ» ԼԱՄՊՕՉԿԱՆԵՐ** *էլեքտր. համար, որ տնտեսում է 70% և որի մեկ նեղկայացուցիչը համարվում ենք մենք:*
IV. **ՄԵՆՔ ՔԱՆԱԿՈՒԹԻՒՆ** *էլեքտրական արմատուրների և նիւթենկէնների՝ տարքատրելու համար:*
V. **ԿԵՐՕՍԻՆՕ-ԿԱԼԻԼԱՅԻՆ ԼԱՊՏԵՐՆԵՐ** *կատարելագործված սիստէմի՝ ինչպէս արտաքին, նոյնպէս և ներքին լուսաւորութեան համար:*
VI. **ԽՈՀԱՆՈՑ** *սպիրտի «ԻՓԱԿ»)*
» *կերօսինի «ՉԷՄՊԻՕՆ») ԳԻՐՔԳՕՐՆ յայտնի ֆաբրիկայի:*
VII. **ՊԱՀԵՍՏ** *վիճենական կահ-կարասիքի:*

Ընդունվում են պատուէրներ էլեքտրական գծեր անցկացնելու և էլեքտր. լուսաւորութեան վերաբերեալ տարբատրութեան մտցնելու բնակարաններում, խանութներում, հիմնարկութիւններում, գուտրամատներում և այլն: ՕՏԱՐ ՔՈՂԱՔՆԵՐԻՑ ՊԱՏՎԻՐԵՐՆԵՐԸ կատարվում են շուտափոյթ և ճիշդ կերպով:

(հ. շ.) 540. 5—5

Գործակատարներ ամենուրեք

ԿՈՎԿԱՍԵԱՆ ՀԱՆՔԱՅԻՆ ՋՐԵՐ

„ՆԱՐԶԱՆ“ | **„ԷՍՍԵՆՏՈՒԿ №20“**

Առ. և Ա. Մ. | *Սերտիֆիկատ*

Գործիչ

ԷՍՍԵՆՏՈՒԿԵԱՆ *(աղի-ալկալեան)* **№№ 4. 4** *նոր,* **6. 17. 18. 18** *բիւվ.* **2. 19: ԲԱՏԱԼԻՆԵԱՆ** *(անփոխարինելի լուծողական): ՍՄԻՐՆՕՎԵԱՆ-ԵՐԿԱԹԱՅԻՆ (պարունակում է մկնդեղ): ԷՍՍԵՆՏՈՒԿԵԱՆ ԼԷՊԵՇԿԱՆԵՐ (վերացնում է տապը): ԷՍՍԵՆՏՈՒԿԵԱՆ ԱՂ (փոխարինում է № 17 ջրին): ՀԵՂՈՒԿ ԱԾԽԱԹՈՒՒ, միանգամայն մաքուր, ստացված կիլօվօդակի «Նարզանից»:*

ՋՐԵՐԻ ԵՒ ՄԹԵՐՔՆԵՐԻ ՀԱՄԱՐ ԴԻՄԵԼ ՊԵՏԱԿԱՆ ՊԱՀԵՍՏԻՆ—ТИФЛИСЪ, Грановская, № 10.

Ձախքաթեի պատուէրների և մանրամասն նկարագրութիւնների ու պրէյս-կուրանտների համար դիմել՝ Пятигорскъ, Управленіе водъ.

(5, 12) (М. 185259) 667. 2—1

Типографія „Экономія“ Большая Ванкская № 3.

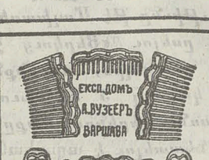

500 *տուրքի պարգեւ*

կը տանայ իւրաքանչիւրը, ով կատարուելէ, որ առուրեն յիշված 25 ՀԱՏ ՀԵՏԱՔՐՔՐՈՒԹԻՒՆ., ԱՐԺԷՔ., ՕՓՏԱՒԱՏՆ և ԱՌԱՆՁԻՆ ԱՌԱՐԿԱՆԵՐԸ չարժեն նրանց համար նշանակված աւտոպելական էժան գինը, այսինքն՝ 20 ՐՈՒԲ. ՓՈՒ. ՄԻԱՅՆ 5 Ր. 90 Կ.

ՊԱՀԱՆՋԵՑԷՔ ԵՒ ԿԸ ՀԱՄՈԶՎԷՔ!

1) Էլեգանտ, ամուր, գրպանի ժամաց. տղամ. համար, կամ կանանց ժամաց., բաց, անգլ. սև պղպատեայ, բարձր տեսակի, գեղ. օխիդացրած, շատ ապահով ձևի, խիստ ուղղված ընթացքով:

2) Ամերիկ. նոր ոսկուց չղթայ տղամ. կամ կանց. համար:

3—5) 3 հատ 84 յարգի արծաթից գեղ. բրէլօկներ՝ «Հաւատ, Յոյս և Սէր»:

6—12) ՆՈՐՈՒԹԻՒՆ! Կանացի գեղ. նեսեսէր պլիւշից, մոդ. ձևով, բրօնզեայ արդուզարդով, ասեղնագործ. համար հետեւեալ անհրաժեշտ առարկաներով. ա) մատնոց, բ) ոսկրէ կէս ասեղնագործելու համար, գ) ոսկրէ ասեղ ծակոտինների համար, դ) ոսկրէ ասղեսուփ, ե) մկրատ, զ) 3 կատուշկա մետաքսեայ թել՝ զանազան գոյներու:

13) Կաշեայ պօրտմոնէ փողի համար 6 բաժ., արտաս. ամուր կաշուց, առանձ. բաժ. ոսկէ դրամի համար, մեխանիկ. փականով՝ պարտնակելով իր մէջ կնիքի համար գաղտնի տեղ:

14) Կաուչուկէ կնիք պատուիրողի անուն-ազգանունով:

15) ՄԻ ՍՐՈՒՑՔ ԹՈՂՆԵՔ ԿՆԻՔԻ ՀԱՄԱՐ:

16) ԴՐՊՂՆԻ ԱՒՏՕՄԱՏ ՄԻՆՈՒԱՑՕՂՆՔՆ-ԲՐՆՁՕՎ կանացի հետաքրքր. 2 նկարով:

*17—25) ԱՐԺԷՔ. և ՕԳՏ. ՐՆՆԱՑ. գործնական, որ պարունակում է (տես նկարը) ա) տղամ. մատանի «Դուրէք», շքեղ չինուածք, պարկ. ձևի, կնոջ քարով, բ) նոյն տեսակ կանացի մատանի, գ) նոյն տեսակ բրօշ կնոջ քարերով և դ—ե) կանացի գլխի արդուզարդ բաղկացած փղոսկրեայ 6 սանրերից, ֆանտաստիկ ձևով, կնոջ քարերով և զ—է) կանացի գլխի արդուզարդ բաղկացած փղոսկրեայ 6 սանրերից, ֆանտաստիկ ձևով, կնոջ քարերով և ը—թ) կանացի գլխի արդուզարդ բաղկացած փղոսկրեայ 6 սանրերից, ֆանտաստիկ ձևով, կնոջ քարերով և ժ—ի