№ 67 ԵՐԵՔՇԱԲԹԻ ՄԱՐՏԻ 25 **1908** ԵՐԵՍՈՒՆՎԵՑԵՐՈՐԴ ՏԱՐԻ ԵՐԵՔՇԱԲԹԻ ՄԱՐՏԻ 25 № 67

ՄՇԱԿ

Տարեկան գինը 10 րուբլի. կէս տարւանը 6 րուբլի.

Առանձին համարները ԱՄԵՆ ՏԵՂ 5 ԿՈՊ.

Թիֆլիսում գրվում են խմբագրութեան մէջ.

Մեր հասցէն՝ Тифлисъ, редакція „Мшакъ“ Базарная ул. д. Тамамшева № 16. Կամ Tiflis, Rédaction „Mschak“.

ՏԷԼԷՖՕՆ № 253.

Խմբագրութիւնը բաց է առաւօտեան 10—2 (բացի կիրակի և տօն օրերից).

Յայտարարութիւն ընդունվում է ամէն լեզուով

Յայտարարութիւնների համար վճարում են իւրաքանչիւր տողատեղին 10 կօպէկ.

ՏԷԼԷՖՕՆ № 253.

ՀԻՄՆԱԴԻՐ ԳՐԻԳՈՐ ԱՐԾՐՈՒՆԻ

ՄՇԱԿ

(36-րդ ՏԱՐԻ)

ԱՊԱՒԻՒ ԲԱԺԱՆՈՐԴԱԳՐՈՒԹԻՒՆ ՉԻ ԸՆԴՈՒՆՎՈՒՄ

Հասցէն՝

ТИФЛИСЪ, Редакція «МШАКЪ».
TIFLIS, Rédaction du journal «MSCHAK».

ԱՊՐԻԼԻ 1-ԻՑ ՄԻՆՉԵՒ ՏԱՐՎԱՅ ՎԵՐՋԸ 8 ՐՈՒԲԼԻ

Ամսական մէկ րուբլի

Ամերիկա տարեկան	„	*6 դօլար*
Եւրոպա „	„	*30 ֆրանկ*
Պարսկաստան	„	*10 րուբլի*

Թիֆլիսի ԺՈՂՈՎԱՐԱՆ

Չորեքշաբթի, մարտի 26-ին

Յօգուտ

Նոր բացված դպրոցի հայ չքաւոր երեխան. օգնող «ԼՈՑՍ» ընկերութեան

Մասնակցութեամբ դերաս. Ա. ԱՐՄԷՆԵԱՆԻ

Հայ դրամատիկական խմբի անդամների եւ սիրողների

կը ներկայացվեն

I

ԿՐԵՄՕՆԱՅԻ ՎՆԱԳՈՐԾԸ

Դրամա 1 գործ. հեղ. Ֆր. Սօպպէի, թարգ. Ա. Արմէնեանի

II

Երաժշտական բաժին

Մասնակցում են տ. Նաւասարդեան, պ. պ. Ծովհաննեան, Տրիգուբով, Ամիրազեան և Դաւիթեանեան

Մանդալինեանների խումբը՝ դեկավարութեամբ Մ. Լէոնչուկի

III

ԱԿԱՄԱՅ ԲԺԻՇԿ

Կօմեդիա 3 գործ. հեղ. Մօլիէրի, թարգմ. Արմէնեանի

Մասնակցում են օր. Մ. Ազատեան, տ. Զաբէլ, օր. Ծուրինեան, տ. Աստղիկ, պ. Արմէնեան, Իփէկեան, Միրզոյեան, Լաքա, Տէր-Յովհաննիսեան, Անարոնեան և ուրիշները.

Ա Լ Ե Գ Ր Ի, Petit chevaux

Վ Ա Ր Ը Լ Ը

ՕՊԱՐԵՐՕ

Երաժշտական վիւնորական խումբ

Տոմսակները 3 ր. 25 կ. մինչև 75 կ. ներկայացման օրը կարելի է ստանալ ժողովրանում առաւօտից։

Սկիզբը ճիշտ ժամը 8-ին

(և. է.) առ. 2—1

Մարտի 16, կիրակի օրից

ԲԱՑ Է

Նկարիչ ԱՐՇԱԿ ՖԷԹՎԱՃԵԱՆԻ

ԶՈՒՏ ԱԿՎԱՐԷԼՆԵՐԻ

Յուզահանդէսը

Կովկասեան գիւղատնտեսական կայսերական ընկերութեան դահլիճներում. Բարեսիրնակայա փողոց.

Յուզահանդէսը բաց է ամէն օր առաւօտեան ժամը 10-ից մինչև երեկոյեան ժամը 5-ը։

Մուտքը արժէ 30 կօպէկ։

Աշակերտները և գիւնորները վճարում են կէսը։

(օ. ժ.) առ. 20—6

→ *ՀԱՅԱԿԱՐԱՊԻ ԹԱՏՐՕՆ* ←

Երեքշաբթի, մարտի 25-ին

Հալաբարի նորակազմ հայ դրամատիկական խումբը

Յօգուտ

ս. Կարապետ եկեղեցու ծխական դպրոցի

կը ներկայացնէ

ԱՊԱՀԱՐՁԱՆԻ ՍԻՒՐՊՐԻԶՆԵՐ

Կօմեդիա 3 արար., հեղ. Բիսօնի և Մարսէ, թարգ. Արմէնեանի և Տիրացեանի

Մասնակցում են օր. Ազատեան, Ծուրինեան, տ. Զաբէլ, Տէր-Առաքելեան, պ. պ. Արմէնեան, Իփէկեան, Միրզոյեան, Տէր-Առաքելեան, Լաքա, Ղազարեան և այլք։

Տեղերի գները 2 ր. մինչև 20 կ։

Տոմսակները կարելի է ստանալ թատրօնի կասայում։

Սկիզբն է 8 ժ. երեկոյեան։

Վարչութիւն՝ օր. Ազատեան

Բիժխեօր՝ Արմէնեան

(Կ. է.) առ. 2—2

ՎԵՐՋԻՆ ՏԵՂԵԿՈՒԹԻՒՆՆԵՐ

Կ. Պօլիս, 23 մարտի

Երէկ ռուսաց դեսպան Զինովիէվը սուլթանից ճաշի հրաւիրվեց, ուր ներկայ էին արտաքին և ներքին գործերի մինիստրները և լօնդոնի ու Հռօմի թիւրքաց դեսպանները։ Ճաշից յետոյ տեղի ունեցաւ ներկայացում։ Ներկայացումից յետոյ զինուորական երաժշտախումբը նուագեց ռուսաց ազգային օրհներգը, որի ժամանակ ներկայ եղողները կանգնած էին ոտքի վրա։ Ամբողջ եղեկոն սուլթանը յաճախ առիթներ գտաւ արտայայտելու իր զգալի թազաւոր Կայսրը ասած անկեղծ բարեկամութեան զգացմունքները։

(«Հ. Գ.»)

Կ. Պօլիս, 24 մարտի

Հիւպատոսների տեղեկութիւնների համաձայն, Վանում հայերի վրա գործադրված բռնութիւններին մասնակցել են մասամբ իրրև դրդողներ, մասամբ իրրև ակտիվ կերպով՝ վճռաբեկ դատարանի նախագահը, պօստային կառավարիչը և երկու ժանդարմական օֆիցէրներ։ («Հ. Գ.»)

Թիֆլիս, 22 մարտի

Կովկասի Փոխարքայի կարգադրութեան համաձայն, Կովկասի անբերրիութիւնից մնասված ազգաբնակութեան սերմացուի և ուտելիքի կարիքներին բաւարարութիւն տալու նպատակով փոխադրված գումարները բաժանվել են լրացուցիչ կերպով այսպէս.

1) Դանձակի նահանգապետին, բացի արդէն ուղարկված 30,000 րուբլուց, կրկին 240,000 ր.։

2) Բագուի՝ 45,000 ր.։

3) Սուխումի շրջանի կառավարչին՝ 22,530 րուբլի։

4) Բաթումի զինուորական նահանգապետին՝ 14,452 ր.։

5) Դաղստանի զինուորական նահանգապետին՝ 30,000 րուբլի։

Պետերբուրգ, 24 մարտի

Բարձրագոյն հրովարտակ Ֆինլանդիայի այժմեան սէյմը արձակելու և նոր սէյմ գումարելու մասին.

«Ողորմութեամբն Աստուծոյ Մենք, Նիկոլայ Երկրորդ, Կայսր և Միապետ հանուր Ռուսաստանի, Թագաւոր Լեհաստանի, Մեծ Իշխան Ֆինլանդիայի և այլն, և այլն, և այլն, յայտարարում ենք Ֆինլանդական Մեծ Իշխանութեան բոլոր Մեր ամենահպատակներին։ Հրամայելով սէյմի պատգամաւորների նոր ընտրութիւն կատարել, Մենք բարւոք դատեցինք արձակել այժմեան հերթական սէյմը այս տարվայ մարտի 24-ին (ապրիլի 4) և, 1906 թ. յուլիսի 7-ին (յուլ. 20) Մեր հաստատած սէյմական կանոնադրութեան 16-րդ յօդուածի համաձայն, նոր սէյմ գումարել այս տարվայ օգոստոսի 1-ին (նոր տոմարով) Հէլսինգֆորսում՝ իր պարտականութիւնները կատարելու համար սէյմի կանոնադրութեան համապատասխան»։

Իսկականի վրա նորին Կայսերական Մեծութեան սեփական ձեռքով մակագրված է՝ «Ն Ի Կ Օ Լ Ա Յ»։

Ցարսկօէ Սէլօ, մարտի 22, 1908 թ.։ Վաւերացրեց՝ մինիստր ստատսեկրէտար Լանդօֆ։ («Հ. Գ.»)

Պետերբուրգ, 24 մարտի

Բարձրագոյն հրովարտակ Ֆինլանդիայի այժմեան սէյմը արձակելու և նոր սէյմ գումարելու մասին։ Թագաւոր Կայսրը մարտի 22-ին (ապ. 4) Ցարսկօէ Սէլօում եղած ժամանակ բարձրագոյն հրամայել բարեհաճեց կատարել, համաձայն 1906 թ. յուլ. 7-ի բարձրագոյն հաստատված Ֆինլանդական Մեծ Իշխանութեան ընտրութիւնների 16-րդ յօդուածի, նոր սէյմ գումարել այս տարվայ օգոստոսի 1-ին (նոր տոմարով) Հէլսինգֆորսում՝ իր պարտականութիւնները կատարելու համար սէյմի կանոնադրութեան համապատասխան»։

Իսկականի վրա նորին Կայսերական Մեծութեան սեփական ձեռքով մակագրված է՝ «Ն Ի Կ Օ Լ Ա Յ»։

Ցարսկօէ Սէլօ, մարտի 22, 1908 թ.։ Վաւերացրեց՝ մինիստր ստատսեկրէտար Լանդօֆ։ («Հ. Գ.»)

Պետերբուրգ, 24 մարտի

Բարձրագոյն կարգադրութիւն սէյմի պատգամաւորների նոր ընտրութիւններ կատարելու մասին։ Թագաւոր Կայսրը մարտի 22-ին (ապ. 4) Ցարսկօէ Սէլօում եղած ժամանակ բարձրագոյն հրամայել բարեհաճեց կատարել, համաձայն 1906 թ. յուլ. 7-ի բարձրագոյն հաստատված Ֆինլանդական Մեծ Իշխանութեան ընտրութիւնների 16-րդ յօդուածի հաստատված սէյմական կանոնադրութեան 16-րդ յօդուածի համաձայն, նոր սէյմ գումարել այս տարվայ մարտի 24-ին (ապրիլի 4) և, 1906 թ. յուլիսի 7-ին (յուլ. 20) Մեր հաստատած սէյմական կանոնադրութեան 16-րդ յօդուածի համաձայն, նոր սէյմ գումարել այս տարվայ օգոստոսի 1-ին (նոր տոմարով) Հէլսինգֆորսում՝ իր պարտականութիւնները կատարելու համար սէյմի կանոնադրութեան համապատասխան»։

նեքի օրէնքի, նոր ընտրութիւններ սէյմի պատգամաւորների համար և այդ ընտրութիւնները սկսել 1908 թ. յունիսի 1-ից նոր տոմարով։ Ստորագրից՝ մինիսար ստատս-սեկրէտար Լանդօֆ։ («Հ. Գ.»)

Էջմիածնից մեզ գրում են.

Սուրբ Էնեան արքեպիսկոպոսը մի անակնկալ որոշումն կայացրեց։ Փոխարքայի խորհրդին կից կազմված դպրոցական յանձնաժողովին իր կողմից նշանակված Յուսիկ արքեպիսկոպոսին հետացնելով՝ նրա տեղ նշանակեց անդամ Մեսրոպ վարդապետ Տէր-Մովսէսեանին։ Այդ քայլի մէջ նկատվում է տեղապահի փոփոխամիտ բնաւորութիւնը։ Նշանակել մի արքեպիսկոպոսի անդամ այդ յանձնաժողովի, ուղարկել նրան Թիֆլիս մասնակցելու յանձնաժողովի պարապմունքներին և յետոյ հետացնել նրան ու նշանակել մի ուրիշին՝ դա աներեսութիւն անտակտ քայլ է։

Կ. Պօլիս, 24 մարտի

Ռուսաց դեսպանը Բ. Դրան առաջ վճռական քայլեր արեց Սալօնիկում ռուսաց հիւպատոսարանի պատուաւոր թարգմանի կեանքի դէմ մահափորձ կատարելու առիթով։ Եաֆֆաում՝ հրէաների վրա կատարված բռնութիւնների գործի վերաբերութեամբ ռուսաց դեսպանի ձեռք առած քայլերի պատճառով, տեղական կայմակամը կանչված է Կ. Պօլիս։ («Հ. Գ.»)

Վիէննա, 23 մարտի

«Կօր. Բիւրօյին» հեռագրում են Կ. Պօլսից, որ Երլդըզ-Քեօշկը հաղորդեց դիպլոմատիական միսսիաներին, որ այսուհետև սէյմլըքը յանախողները ենթարկվելու են նախօրօք խուզարկութեան։

Ֆինանսական մասնաժողովը գտաւ, որ Մակեդոնիայում մարտի 1-ից հասարակական աշխատանքներ կազմակերպելու համար երկաթուղագծի աշխատանքները շարունակելու և կամուրջները ձգելու անհրաժեշտ է յատկացնել 10.500,563 ղրուշ, իսկ նոր երկաթուղագծեր կառուցանելու 12.081,065 ղրուշ։ («Հ. Գ.»)

Կ. Պօլիս, 23 մարտի

Սալօնիկից ստացված տեղեկութիւնների համաձայն, ռուսաց հիւպատոսարանի վիրաւորված թարգման Հաջիմիշէվը առողջանում է և նրա կեանքը վտանգից ազատ է։ («Հ. Գ.»)

Թէհրան, 24 մարտի

Մուխբիր-էլ-Միլքը կտրականապէս մերժեց մէջլիսի նախագահի պաշտօնը ստանձնել։ Մարտի 22-ին նախագահ ընտրվեց մէջլիսի արտաքին գործերի մանդատարի նախկին նախագահ Մուստաշ-ուլ-Թովլէն։ («Հ. Գ.»)

Հռօմ, 23 մարտի

«Պօպօլօ-Րօմանօյից» բացի, լրագրները լոյս չը տեսան։ Էլեքտրաբաժնի երթևեկութիւնը կանգ առաւ։ Քաղաքի արտաքին տեսքը սովորականի նման է։

Դէնուայից, Նէապոլից, Միլանից և միւս քաղաքներից հեռագրում են, որ բանւորական պալատները բանւորների ընդհանուր միութեան որոշման համաձայն որոշել են դէմ գնալ ընդհանուր գործադուլին։ («Հ. Գ.»)

Նուխի, 22 մարտի

Քաղաքում այս րօպէիս խուզարկութիւններ են. խուզարկում են Ղահրմանբէգ Մէլիք-Ալահվերդեանի տունը։ Ենթադրում են, որ անցեալ տարի պօստատանը կատարված շանտաժի առիթով է։ Առհասարակ վերջին ժամանակներս խուզարկութիւնները մեզ մօտ սովորական երևոյթ են դարձել։ V.

Մարտի 22-ին Պետերբուրգից հեռագրում են «Касп.»-ին, որ Կովկասի Փոխարքայի յօբելեանի օրը աշակերտների պատգամաւորները պատրաստվում են հարցապնդում անել Պետական Դուման կովկասեան յեզդափոխութիւնը սանձահարելու համար։

Բելգիայից հաղորդում են, որ Բարձրագոյն Դուռը մտադիր է վճռական կերպով մերժել Ռուսաստանի առաջարկները Մակեդոնիայում բարենորոգումները մտցնելու մասին։ («Касп.»)

Մօսկվայի լրագիրների հաղորդած լուրերը Թիւրքիայի պատերազմական պատրաստութիւնների մասին մեծ անհանգստութիւն են պատճառում պարիզեան բօրսային շրջաններին։ («Касп.»)

«Գ. Մ.» լրագիրը հաղորդում է, որ Թիւրք կառավարութիւնը լուրջ պատրաստութիւններ է տեսնում պատերազմի համար։ Լրագրի ասելով, Թիւրքական 4-րդ զօրաբանակը հաւաքված պատրաստ է և Էրզրումի վրայով ուղարկված է ռուսական սահմանագլուխը, ուր արդէն նշանակված են երթևեկող պահակախմբեր։

Կոմս Ի. Ի. Վօրօնցօվ-Դաշկով
50 տարի առաջ

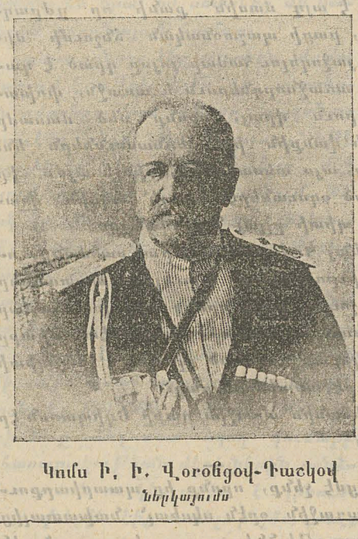

Կոմս Ի. Ի. Վօրօնցօվ-Դաշկով
Նկարչուհի

ՆԵՐՔԻՆ ՏԵՍՈՒԹԻՒՆ

ԿԱԹՈՂԻԿՈՍԱԿԱՆ ԸՆՏՐՈՒԹԵԱՆ ԱՌԻԹՈՎ

Կ. Պոլսոյ պատրիարք սրբազանին էջմիածնայ թափուր գահին թեկնածուելիքը ալ գաղտնիք մը չէ հիմա։

Ուրախ ենք, որ իր այդ փափաքին հասնելու համար հարկ եղած միջոցներուն գործադրութիւնը կանուխէն սկսած է և Եգիպտոսն ալ անտես ըրած չէ։ Այդպէսով այժմ կրնանք գիտակցօրէն մաքառիլ այդ անխորհուրդ փափաքին դէմ։

Արժ. Տ. Յովհան. ս. քահ. Մկրեան, որ այդ նպատակաւ Եգիպտոս եկած է, այս անգամ ստանձնած է շատ աւելի փափուկ ու դժուարին պաշտօն մը, քան մինչև հիմա իր կատարած պաշտօնները։ Եթէ ի-րաւ է որ ժամանակին՝ Աշըգեան պատրիարքին հրաժարականը եա առնել տալու համար իր ձանքերը «արդիւնաւոր» եղած են (թէ անձնապէս իրեն և թէ առաջադրած գործին տեսակէտէն), աւելորդ չէ յիշեցնել իրեն, թէ պարագաները նոյնը չեն հիմա, ոչ ալ արտասահմանի միջավայրը Պոլսոյ միջավայրն է։ Հոս հանրային կարծիք մը կայ—կրնանք ըսել՝ մասնաւորապէս յառաջիկայ կաթոլիկոսական ընտրութեանց խնդրոյն համար՝ «հանրային կամք» մը—որուն յաղթել անհնարապէս աւելի տաժանելի է, քան ծերուկ ու թոյլ պատրիարքի մը կամքը։

Անշուշտ՝ Կ. Պոլսոյ պատրիարքին դեսպանը միտքը դրած էր հանրային կարծիքին հետ գործ չունենալ։ Իրեն պէտք ե-

Ալեքսեր բաւ է ատ ալեր ալ ու ալեր ալ ալեր ալեր ալեր

Ֆ ի լ ի պ ի ն, 13 մարտի

Ընթացող տարվա հունվարի 1-ից մեր քաղաքի Ս. Ստեփանոսի անվան հիվանդանոցում բուժվել է 1.200 հիվանդ։ Նրանցից 1.000-ը ապաքինվել են, 50-ը մահացել, 150-ը դեռ հիվանդանոցում են։ Մնացածները տեղափոխվել են ուրիշ հիվանդանոցներ։

Հիվանդանոցի բժշկական խորհրդի նախագահ՝ Ա. Ա. Ալեքսանդրյան։

Ս մ ի ռ ն ո վ, 18 մարտի

Ս. Ս. Ալեքսանդրյանի անվան հիվանդանոցում 1914 թ. հունվարի 1-ից մինչև դեկտեմբերի 31-ը բուժվել է 1.200 հիվանդ։ Նրանցից 1.000-ը ապաքինվել են, 50-ը մահացել, 150-ը դեռ հիվանդանոցում են։

Հիվանդանոցի բժշկական խորհրդի նախագահ՝ Ա. Ա. Ալեքսանդրյան։

Ե ր ե ւ ա ն, 19 մարտի

Հայկական ռուսական բանկի Երևանի մասնաճյուղի տարեկան ժողովը, որ տեղի ունեցավ մարտի 17-ին, հաստատեց հետևյալ օրակարգը.

1) Վարչության և հաշվիչ հանձնաժողովի զեկուցումները 1913 թվի գործունեության մասին։ 2) Հաշվետվության հաստատումը։ 3) Վարչության և հաշվիչ հանձնաժողովի ընտրությունը։ 4) Տարբեր հարցեր։

Ժողովին ներկա էին 23 բաժնետերեր, որոնք ունեին 1.000 բաժնետոմս։

Ժողովը բացեց և նախագահեց վարչության նախագահ Ա. Ա. Ալեքսանդրյանը։

Ս. Ալեքսանդրյանը, Ա. Ա. Ալեքսանդրյանը, Ա. Ա. Ալեքսանդրյանը, Ա. Ա

տուածատուր Վաչեանի ղրաժական օգնութեամբ։ Արդ՝ ինչպէս էք թոյլ տալիս, օրացեքերով, այդպիսի ապօրինութիւններ կատարելու ինձ նման մի մարդու դէմ։ Ինչ իրաւունքով է հասարակութիւնը այդ փողը պահանջում ինձնից, քանի որ նա ինձ ոչինչ չէ տուել։ Թող պահանջի վ. ք.ն, եթէ իրօք տուել է, և ոչ հասարակութիւնը։ Ձիշտ տեղին է կրկնելու ռուսական „каковъ попъ, таковъ и приходъ“ առածը։

Գիւղական ներկայացուցչական անդամները, ինչ իրաւունքով, ծր փաստերի հիման վրա, իմ օրով, Վանան քահանային տրված 70 րուբլի ժամանակաւոր պարտքը դիջել էք նրան, առարկելով որ իբր թէ այդ փողը հասարակութիւնը պարտաւոր էր նրան տալու։ Եթէ այդպէս լինէր, էլ ինչու էինք նրա անունով առանձին հաշիւ բաց անում, կը գրէինք կամ հասարակութեան ծախքերում և կամ հասարակութեան պարտքում։ Եթէ ցանկանում էք դուք քահանային «լաւութիւն» անել, արէք ձեր քսակից և ոչ հասարակական գրպանից։ Դուք պարտաւոր էք այդ 70 ր. յետ տանել։

Եփրեմ Վարդանեան

ՆԱՄԱԿՆԵՐ ԽՄԲԱԳՐՈՒԹԵԱՆ

—

*Գանձակ, 7 մարտի *)*

1902 թ. ս. Յովհ. եկեղեցու երէցփոխի պաշտօնը վարել է պ. Մ. Նաթաթեանը, որի նոյն թուի հաշիւները քննել են առանձին հաշուեհաններ, որոնք իրանց կազմած արձանագրութեան մէջ (20 յունիսի 1903 թ.) ասում են. «Աչքի առաջ ունենալով երէցփոխ պ. Նաթաթեանի այդքան բացառիկ անտարբերութիւնը և ծանակար գործունէութիւնը իր սահմանած պաշտօնի մէջ, որոշեցինք խնդրել հոգևոր իշխանութիւնից նախ՝ պահանջել նրա աւելորդ և անտեղի վճարած գումարները, երկրորդ՝ հրամայել բարեկարգիչ քահանային մոռացութեան չը տալ անցեալ 1902 թ. պէս նաև 1903 թ., այլև ըստ ընդհանրական սոտուգիչ ամսէ ամիս հաշուեմատուհանը. 3-րդ՝ զգուշանալ երէցփոխին ինքնագլուխ ծախսեր չանել շինութիւնների վրա, այլ անել նորընծայ ծախականների որոշման համաձայն. 4-րդ՝ պատուիրել երէցփոխին գումարների շահեցողութեան համար հակառակ չը գնալ պետութեան օրէնսց 1224 յօդ. XI հատ.»։

Իսկ մեր ներկայ քննութիւնը եկաւ այն եզրակացութեան, որ նախկին քննիչները շատ բարեխղճութեամբ են քննել պ. երէցփոխի 1902 թ. հաշիւները. բայց ինչու հոգևոր իշխանութիւնը ամբողջ 6 տարի լռութեան է տուել ուշադրութիւն չը դարձնելով վերոյիշեալ արձանագրութեանը։

Եթէ տեղիս հոգևոր կառավարիչն իր ժամանակին ուշադրութիւն դարձներ և հանձայն քննիչների արձանագրութեան զգուշացներ պ. երէցփոխին, թերևս առիթ չը տար վերջինին հետևեալ 1903 թ. աւելի ևս լայն ծաւալ տալ իր ապօրինի գործունէութեանը։

Ուրեմն ընդամէնը պէտք է պահանջել պ. Նաթաթեանից 11,675 ր. 22 կ.։

Ընթերցողին պարզ գաղափար տալու համար պ. երէցփոխի գործունէութեան մասին՝ աւելորդ չենք համարում հաշուեմատեանից մի քանի տեղեկութիւններ առանձին բերել. 1) այդ գումարից պ. երէցփոխի մօտ դուռ փող մնում է 2191 ր. 11 կ., 2) 1903 թ. մատեանի ծախսից § 96-ում գրված է. «Փաստաբան պ. Ն. Բարախանեանին տուած է 750 ր., նոյն յօդ. միաբան քահանայից ս. Յ. եկեղեցուն տուած է 762 ր. 50 կ.»։ Թէ պ. Բարաթեխանը և թէ միաբան քահանայք ստորագրած են մատեաններում։ Մինչդեռ նոյն թուականների մատեաններից երևում է, որ եկեղեցին ոչ մի դատ չէ ունեցել, հետևաբար և կարիք չէ եղել փաստաբանի։ Մեր կասկածը փարատելու համար դիմում ենք թէ փաստաբանին և թէ միաբան քահանայից։ Նրանք պատասխանում են, որ թէև մատրաքած են, բայց փող չեն ստացել։

Այս հանելուկը պարզելու համար՝ ընթերցողի ուշադրութիւնն ևս դարձնում գոլիցիենեան յայտնի չարաբաստիկ օրերի վրա, երբ իշխանը նախանձելով հայ կղերի և երէցփոխերի չափից դուրս ճարպկացած լինելուն և այն վերագրելով հայ եկեղեցիների կալուածների ու եկամուտների ազդեցութեանը՝ փորձեց այդ հանէծ պատառը խլել։ Այդ ի նկատի ունենալով՝ մեր «նախանձախնդիր կղերը» ու պօլիտիկոս երէցփոխները ցանկացան վազրի ճանկերից մի քանի պատառ ազատել, բայց այն էլ գայլի բաժին դարձաւ։

Բացի այդ պ. երէցփոխը հակառակ օրէնքի և ծխականների համաձայնական 3145 րուբլի աւել է ծախսել։

1903 թ. եկեղեցական կալուածների գրաւումից յետոյ ս. Յովհ. եկեղեցու երէցփոխի պաշտօնը ժամանակաւորապէս վարում է նոյն եկեղեցու Գրիգոր աւագ քահ. Թումանեանը։ Այդ ժամանակ եկեղեցին բացի մոմից ուրիշ մուտք չունենալով՝ Թումանեան աւագ քահանան իր ուշադրութիւնը կենտրօնացնում է մոմավաճառութեան վրա։

Ինչպէս երևում հաշուեմատեանից, իր պաշտօնավարութեան ամբողջ 15 ամսվայ ընթացքում (1903 թ. սեպ. մէկից մինչև 1904 թ. վերջը) գնել է 81 պուդ 10 ֆունտ, որի համար ճանապարհածախս է ցոյց տալիս Թիֆլիսից Գանձակ 87 րուբլի, ուրեմն պուդին 1 րուբլի 9 կոպ., մինչդեռ Թիֆլիսից Գանձակ (большой скоростъ) տարիֆը պուդին 32½ կոպ. է։ Աւագ քահանայ Թումանեանը մոմավաճառ եղբօր Ղազարեանից բերել տուած մոմի համար ոչ մի հաշիւ չէ ներկայացնում, որից կարելի լինէր իմանալ, թէ որքան մոմ է գնել ու քանիսով։ Նախկին երէցփոխի օրօք վաճառված կրճատ մոմի արժէքը 56 ր. ստացել է Թումանեան քահանան և մատեանում չի մտցրել։ Բացի այդ՝ մոմավաճառ մոմկոչ Աբրամ անցեալ տարվայ ընթացքում կատարել էին 16 դինված յարձակումներ և կողոպտումներ։ 4 հոգի սրդար ճանապարհին, 8-ը դատապարտվեցին մահվան պատժի։

«Слово»-ի խմբագիր-հրատարակիչ Ֆէօդօրովը ներքին գործերի մինիստրից թոյլտուութիւն է ստացել՝ գումարել մարտի 30-ին Պետերբուրգում պարբերական մամուլի ներկայացուցիչների համաժողով, քննելու այն հարցը, թէ ինչ կերպ ցանկալի է մասնակցել կոմս Լ. Ն. Տոլստոյի ծննդեան 80-ամեակին։

24 մարտի

ՄՕՍԿՎԱ։ Որսորդական կլուբի դահլիճներում այսօր բացվեց պատմական և ժամանակակից զգեստների ցուցահանդէսը։

Ա ր տ ա ք ի ն

23 մարտի

ՍՏՕԿՀՕԼՄ։ Կարգադրված է ապրիլի վերջում մի յատուկ էսկադրա կազմել Դիրսէնի հրամանատարութեան ներքոյ, որ ուղեկցելու է թագաւորին, Վիլհելմ պրինցին և թագաւորական տան մեծ անդամներին Ռուսաստան՝ պրինց Վիլհելմի պըսակադրութեան առիթով։

ՎԱՇԻՆԳՏՕՆ։ Միացեալ-Նահանգների՝ մի մի կողմից՝ և Անգլիայի ու Նօրվեգիայի միջև՝ մեծ կողմից, ստորագրված են միջնորդ դատարանի պայմանագրերը։

ՊՈՐԻՋ։ Շինարարական աշխատանքի կապալառուները որոշեցին իրանց բանւորներին լօկաուտ յայտարարել Սինդիկատի վարչութեան տեղեկութեան համաձայն, լօկաուտը կազմված է 20,000 բանւորների դէմ։

ՅԵՏԻՆ է։ «Գլաս-Ցերկովօրցա» լրագիրը դաշնադրական երկաթուղագծի առիթով ասում է, որ Ձերնօգօրնիա թոյլ չի տայ, որ դէպի Անտիվարի որևէ երկաթուղագիծ կառուցվի, առաջ քան այն երկաթուղագծի աւարտումը, որ անցնելու է Ձերնօգօրնիայի միջով։

Անտիվարիի նաւահանգիստը աշխարհային առևտրական ճանապարհի վրա է և, Բերլինի դաշնադրութեան ոյժով, չէզոք և գըլխաւորապէս առևտրական նշանակութիւն ունի։ Սան-Ջիովանի-դի-Մէդուա նաւահանգստի կարգաւորելը աւելի մեծ ծախս կը նստի, քան ամբողջ երկաթուղին։

ԲԵՐԼԻՆ։ Րէյխստագը ընդունեց միութիւնների և ժողովների օրինագծի 7-րդ կէտը, որ վերաբերում է լեզուի հարցին, այն խմբագրութեամբ, ինչպէս առաջարկում էր մանաժողովը բլօկի կուսակցութիւնների կօմպրօմիս կապելու հիման վրա։ Այս կէտի առիթով ծագեցին տաք և կրակոտ վիճաբանութիւններ։ Ներկայ էին համարեա բոլոր պատգամաւորները։ Օպպօզիցիան, տեսնելով որ նախագիծը կանցնէ, աշխատում էր վճիռը խափանել խոչընդոտներ յարքելով։ Պատգամաւորները բարձրաձայն խօսակցում էին իրար հետ, աղմկում էին, պահանջում էին բացարձակօրէն ձայնաւորութիւն և վանական մեծ ուղղութիւնը էին մտցնում։ Ռուէարկութեան հետևանքները մեծամասնութիւնը ընդունեց բուռն և աղմկալից ծափահարութեամբ։

ԲԵՐԼԻՆ։ «Նօրդ-Դէյչէ-Ալլեմ.-Ցայտ.»-ը Մակդօնալդի բարեկորոգութիւնների ուղղական առաջարկութիւնները համարում է մանրազնին մշակված և վկայում է, որ մեծ պետութիւնները սկզբունքով կը միանան նրանց։

«Կէօլնիշէ Ցայտ.»-ը ասում է, որ արտաքին գործերի մինիստրութիւնը Վիեննայում ընաւ համոզված չէ, թէ գոյութիւն ունի այն հիմունքը, որպիսին կը դրդեր Աւստրօ-Ունգարիային յօգուտ եւրօպական կօնցերտի հրաժարվել այն կարևոր արտօնութիւնից, որ ստեղծվել է միւրցշտեգեան ծրագրով։ Եթէ նա կասկած յայտնէ ռուսական առաջարկութեան անհրաժեշտութեան մասին, այն ժամանակ Գերմանիան անհասկած նրան լիակատար աջակցութիւն ցոյց կը տայ։

Խմբագիր՝ ԱԼԵՔՍԱՆԴՐ ՔԱԼԱՆԹԱՐ
Հրատարակիչներ՝ Ա. ՔԱԼԱՆԹԱՐ
Յ. ՏԷՐ-ՄԱՐԿՈՍԵԱՆ
Հ. ԱՒԱԳԲԵԼԵԱՆ

ՅԱՅՏԱՐԱՐՈՒԹԻՒՆՆԵՐ

ԱՌԱՋԻՆ ՄԱՍՆԱՒՈՐ ՀԻՒԱՆԴԱՆՈՑ
ԲԱՐԵԳՈՐԾՈՒԹԻՒՆ Բ. ՆԱՒԱՍԱՐԴԵԱՆԻ
Հիմնված 1880 թ.
(հուվիա, Վօրոնցօվի արձանի հանդէպ)
Ամեն օր, բացի կիրակի օրերից
ԸՆԴՈՒՆՈՒՄ Է
Բ. Ա. ՆԱՒԱՍԱՐԴԵԱՆ—11—12 ժ. վերա-
բուժութեան և վէներական (սիֆիլիս) հ.։
Կ. Մ. ՋԻԿՕՎԱՆԻ—9½—10 ժ. աչքի, ներքին և նեարդային։
ԱՏԱՄՆԱԲՈՑԻ Ե. Կ. ԽՕՆՆԵՎԱ—9½—2 ժ. առաջի հիւ.
Զ. Ի. ԲԱԲԱՆԱՍԵԱՆՑ—10—11 ժ. մանկաբարձութեան, կանանց և երեխայոց հ.։
Մ. Գ. ԱԻԵՏԻՍԵԱՆ—11—12 ժ. մոլեխուս, վէներակ., վիրաբուժութեան և մկղասեռ.
Ա. Մ. ՓՈՒՂԻՆՕՎ—12—1 ժ. ներքին և երեխայոց ծաղկահար.։
Կ. Ի. ԳԶԵԼԻԵՎ—12—1 ժ. ականջի, քթի և կոկորդի։
Ա. Գ. ԿԱՐԱՊԵՏԵԱՆՑ—1—1½ ժ. ներքին և երեխայոց հ.։
ԿԻՆ-ԲԺԻՇԿ Ա. Ի. ՇՉԵՐԲԻՆԱ—1½—2 ժ. մանկաբարձութեան։
Գ. Ճ. ԳՈՒՐԳԵՆՕՎ—11—12 ժ. կանանց և մանկաբարձութեան։

ԵՐԵՑՊՈՆԵՐԸ

Ա. Ճ. ԳՐԻԳՈՐԵԱՆ—6—7 ժ. վիրաբուժ., վէներական, միզասեռ և մորթու հ.
Վճարը 50 կ.։ Հիւանդները ձրի։ Համախորհրդի (կօնսիլիումի) և օպերացիայի համար առանձին։
Հիւանդանոցի վերահսկուչ՝
Բժշկապետ Բ. Նաւասարդեան

Լոյս տեսաւ
«ԽԱՐԱԶԱՆ» գրադարան № 1
ՆԱԽՕՊՍՏՄԱԿԱՆ ԿԱՆՈՆ
գրքոյկը 13 նկարով և ուղարկվեց բաժանորդներին № 5 «Մշակ»ի հետ
Շարունակվում է բաժանորդագրութիւն
„ԽԱՐԱԶԱՆ“
Ամենամատչելի շաբաթաթերթ
Վեցամսեակ—1 ր., եռամսեակ—50 կոպ.
Մէկը 20 կ.
Բաժանորդները կը ստանան 6 գրքոյկ ձրի։
Հասցէն՝ Тифлисъ, Михайловская ул. № 38
Хачатуру Теръ-Маркарянцу.

Թ Ի Ֆ Լ Ի Ս Ի Ժ Ո Ղ Ո Վ Ա Ր Ա Ն
Երեքշաբթի, մարտի 25-ին
Հայ դերասանական ընկերակցութիւնը պ.պ. անդամների, կանդիդատների և նրանց ընտանիքների համար
կը ներկայացնէ
Ձրի ցրտակամը
Կօմեդիա 3 գործ. հեղ. Է. Շաարիանի
Մասնակցում են տ. տ. Մելիքեան, Յովսէփ պ. պ. Տէր-Դաւթեան, Վրոյր, Մամիկոնեան, Ռշտունի և ուրիշներ։
Սկիզբը 8½-ին
1—1

Լոյս տեսաւ
ՉՄԵՌԻ
Հարուստը կռապաշտ
գրքոյկը 28 էջ։ Գինն է 8 կոպ.
(ե. կ.) 10—2

Բ Ա Ի Շ Կ
Ս. Միխրտեանց
Ընդունում է հիւանդներին. մասնագիտութիւն՝ սիֆիլիս, միզասեռ, վէներական և մորթու հիւանդութիւններ. առաւօտեան 12—2 ժ., երեկ. 5—7 ժ., Մօլօկան, Բիւրութեան փողոց № 33.
(ա. օ.) 100—21

Առաջին Կովկասեան Պահեստ
ՍԵՐՄԵՐԻ
ԼԱՐՇԷ
Գոյութիւն ունի 1872 թուից
№ 23, Միխայլովսկի պր., № 23
առաջարկում է
ՍԵՐՄԵՐ
ԿԱՐԾՐԱՆՈՑԻ ՏԵՍԱԿԻ
(բանջարանոցի, ծաղիկների, խոտերի, ծառերի)
ՓՈՐՁՎԱԾ
Ցայտնի ՇԵՐԱՄԻ ՍԵՐՄ բաղդատի։ Տուփիկն է—6 մսխալը—2 րուբլի։ Գումարով գնողներին զեղչ։
(ա. օ.) 10—2

ՀԱՋՈՎ ՏԱՌԱՊՈՂՆԵՐԻ ՀԱՄԱՐ
„ԼԵԼԻՎԱ“
Զգուշացեք կեղծումներից
գործարանի մալց-էկստրակտը և լեղենցները.
Վարշավա, Ջէլնայա փող., № 21.
Գոյութիւն ունի 1884 թուից։
Վաճառվում են դեղատներում և դեղատան պահեստներում։
10—9

ներ, ինչպէս և ամբողջ ամառ ժամանակ վարում էին 16 դինված յարձակումներ և կողոպտումներ։ 4 հոգի սրդար ճանապարհին, 8-ը դատապարտվեցին մահվան պատժի։

«Слово»-ի խմբագիր-հրատարակիչ Ֆէօդօրովը ներքին գործերի մինիստրից թոյլտուութիւն է ստացել՝ գումարել մարտի 30-ին Պետերբուրգում պարբերական մամուլի ներկայացուցիչների համաժողով, քննելու այն հարցը, թէ ինչ կերպ ցանկալի է մասնակցել կոմս Լ. Ն. Տոլստոյի ծննդեան 80-ամեակին։

24 մարտի

ՄՕՍԿՎԱ։ Որսորդական կլուբի դահլիճներում այսօր բացվեց պատմական և ժամանակակից զգեստների ցուցահանդէսը։

Ա ր տ ա ք ի ն

23 մարտի

ՍՏՕԿՀՕԼՄ։ Կարգադրված է ապրիլի վերջում մի յատուկ էսկադրա կազմել Դիրսէնի հրամանատարութեան ներքոյ, որ ուղեկցելու է թագաւորին, Վիլհելմ պրինցին և թագաւորական տան մեծ անդամներին Ռուսաստան՝ պրինց Վիլհելմի պըսակադրութեան առիթով։

ՎԱՇԻՆԳՏՕՆ։ Միացեալ-Նահանգների՝ մի մի կողմից՝ և Անգլիայի ու Նօրվեգիայի միջև՝ մեծ կողմից, ստորագրված են միջնորդ դատարանի պայմանագրերը։

ՊՈՐԻՋ։ Շինարարական աշխատանքի կապալառուները որոշեցին իրանց բանւորներին լօկաուտ յայտարարել Սինդիկատի վարչութեան տեղեկութեան համաձայն, լօկաուտը կազմված է 20,000 բանւորների դէմ։

ՅԵՏԻՆ է։ «Գլաս-Ցերկովօրցա» լրագիրը դաշնադրական երկաթուղագծի առիթով ասում է, որ Ձերնօգօրնիա թոյլ չի տայ, որ դէպի Անտիվարի որևէ երկաթուղագիծ կառուցվի, առաջ քան այն երկաթուղագծի աւարտումը, որ անցնելու է Ձերնօգօրնիայի միջով։

Անտիվարիի նաւահանգիստը աշխարհային առևտրական ճանապարհի վրա է և, Բերլինի դաշնադրութեան ոյժով, չէզոք և գըլխաւորապէս առևտրական նշանակութիւն ունի։ Սան-Ջիովանի-դի-Մէդուա նաւահանգստի կարգաւորելը աւելի մեծ ծախս կը նստի, քան ամբողջ երկաթուղին։

ԲԵՐԼԻՆ։ Րէյխստագը ընդունեց միութիւնների և ժողովների օրինագծի 7-րդ կէտը, որ վերաբերում է լեզուի հարցին, այն խմբագրութեամբ, ինչպէս առաջարկում էր մանաժողովը բլօկի կուսակցութիւնների կօմպրօմիս կապելու հիման վրա։ Այս կէտի առիթով ծագեցին տաք և կրակոտ վիճաբանութիւններ։ Ներկայ էին համարեա բոլոր պատգամաւորները։ Օպպօզիցիան, տեսնելով որ նախագիծը կանցնէ, աշխատում էր վճիռը խափանել խոչընդոտներ յարքելով։ Պատգամաւորները բարձրաձայն խօսակցում էին իրար հետ, աղմկում էին, պահանջում էին բացարձակօրէն ձայնաւորութիւն և վանական մեծ ուղղութիւնը էին մտցնում։ Ռուէարկութեան հետևանքները մեծամասնութիւնը ընդունեց բուռն և աղմկալից ծափահարութեամբ։

ԲԵՐԼԻՆ։ «Նօրդ-Դէյչէ-Ալլեմ.-Ցայտ.»-ը Մակդօնալդի բարեկորոգութիւնների ուղղական առաջարկութիւնները համարում է մանրազնին մշակված և վկայում է, որ մեծ պետութիւնները սկզբունքով կը միանան նրանց։

«Կէօլնիշէ Ցայտ.»-ը ասում է, որ արտաքին գործերի մինիստրութիւնը Վիեննայում ընաւ համոզված չէ, թէ գոյութիւն ունի այն հիմունքը, որպիսին կը դրդեր Աւստրօ-Ունգարիային յօգուտ եւրօպական կօնցերտի հրաժարվել այն կարևոր արտօնութիւնից, որ ստեղծվել է միւրցշտեգեան ծրագրով։ Եթէ նա կասկած յայտնէ ռուսական առաջարկութեան անհրաժեշտութեան մասին, այն ժամանակ Գերմանիան անհասկած նրան լիակատար աջակցութիւն ցոյց կը տայ։

Խմբագիր՝ ԱԼԵՔՍԱՆԴՐ ՔԱԼԱՆԹԱՐ
Հրատարակիչներ՝ Ա. ՔԱԼԱՆԹԱՐ
Յ. ՏԷՐ-ՄԱՐԿՈՍԵԱՆ
Հ. ԱՒԱԳԲԵԼԵԱՆ

ՅԱՅՏԱՐԱՐՈՒԹԻՒՆՆԵՐ

ԱՌԱՋԻՆ ՄԱՍՆԱՒՈՐ ՀԻՒԱՆԴԱՆՈՑ
ԲԱՐԵԳՈՐԾՈՒԹԻՒՆ Բ. ՆԱՒԱՍԱՐԴԵԱՆԻ
Հիմնված 1880 թ.
(հուվիա, Վօրոնցօվի արձանի հանդէպ)
Ամեն օր, բացի կիրակի օրերից
ԸՆԴՈՒՆՈՒՄ Է
Բ. Ա. ՆԱՒԱՍԱՐԴԵԱՆ—11—12 ժ. վերա-

Typographia „Экономія“ Авака Мугдусіакопова съ С-ми.
Большая Ванкская ул. д. Семинаріи № 3.