ՀԱՅ ՊԱՐԲԵՐԱԿԱՆ ՄԱՄՈՒԼԻ ԲԻԲԼԻՈԳՐԱՖԻԱ

БИБЛИОГРАФИЯ АРМЯНСКОЙ ПЕРИОДИЧЕСКОЙ ПЕЧАТИ

ТОМ 2 (1900—1956)

С ПРЕДИСЛОВИЕМ И ПРИМЕЧАНИЯМИ

Составил
ОВ. ПЕТРОСЯН

ЕРЕВАН ГОС. КНИЖНАЯ ПАЛАТА Арм. ССР 1957

ՍՏՈՒԳՎԱԾ Է 1961 Թ.

016:05/07(47.925)
Պ-48

ՀԱՅ ՊԱՐԲԵՐԱԿԱՆ ՄԱՄՈՒԼԻ ԲԻԲԼԻՈԳՐԱՖԻԱ

ՀԱՏՈՐ 2 (1900—1956)

ԱՌԱՋԱԲԱՆՈՎ ԵՎ ԾԱՆՈԹԱԳՐՈՒԹՅՈՒՆՆԵՐՈՎ

Կազմեց
ՀՈՎՀ. ՊԵՏՐՈՍՅԱՆ

ԵՐԵՎԱՆ

Հայկական ՍՍՌ
ՊԵՏԳՐԱՊԱԼԱՏ

1957

A III/276

ԱՌԱՋԱԲԱՆ

Ներկա հատորով ավարտվում է «Հայ պարբերական մամուլի բիբլիոգրաֆիան սկզբից մինչև մեր օրերը (1794—1956 թթ.)»։

Մեծածավալ այդ աշխատությունը բաղկացած է երեք հատորից։

Առաջին հատորն ընդգրկում է 1794 թվից մինչև 1900 թիվը լույս տեսած հայերեն 272 պարբերականների նկարագրությունը, հրատարակվել է 1956 թվին։

Երկրորդ հատորն այս գիրքն է, որ ընդգրկում է 1900 թվից մինչև 1956 թիվը լույս տեսած 1174 պարբերականների բիբլիոգրաֆիան։

Երրորդ հատորում առանձնացված են՝ բոլշևիկյան մամուլը (1902—1920 թթ.) և սովետահայ մամուլը (1920—1954 թթ.),— ընդգրկում է 390 պարբերականներ *։

Այսպիսով մեր կազմած «Հայ պարբերական մամուլի բիբլիոգրաֆիայում» 1794—1956 թթ. ընդգրկվել է ընդամենը 1836 թերթ ու ժուրնալ և 45 օտար լեզուներով տպագրված պարբերականներ։

Ինչպես այս աշխատության մյուս երկու հատորներում ենք գրել, այստեղ նույնպես կրկնում ենք, որ մեր կազմած բիբլիոգրաֆիան, չենք համարում ոչ լիակատար և ոչ էլ սպառիչ։

Սպառիչ բիբլիոգրաֆիա ընդհանրապես գոյություն չունի, իսկ աշխարհով մեկ ցրված հայ գրքի և պարբերական մամուլի լիակատար բիբլիոգրաֆիա կազմելն առայժմս գոնե անհնարին է։

Անհնարին է, որովհետև ոչ Սովետական Հայաստանի, ոչ Մխիթարյանների գրապահոցներում և ոչ էլ Սփյուռքի որևէ այլ հայկական կուլտուրական օջախում, չի կարելի գտնել հայ պարբերական մամուլի բոլոր անունները և լրիվ կոմպլեկտները։

Մխիթարյաններից Հ. Ռ. Կարապետյանը, որ երկար տարիներ ուսումնասիրել է և կազմել «Լիակատար ցուցակ հայերեն լրագիրներու, որոնք կգտնվին Մխիթարյան մատենադարանին մեջ ի Վիեննա» ** (1794—1921) ընդամենը 892 հայ պարբերական է արձանագրել։

Գ. Ջ. Լեոնյանը, որ նույնպես երկար տարիներ զբաղվել է հայ պարբերա-

---

* Հայ պարբերական մամուլի բիբլիոգրաֆիա։ Երևան, 1934։

** Վիեննա, 1894։

կան մամուլի հավաքման ու ցուցակի մշակման գործով, իր գրքում՝ «Հայոց պարբերական մամուլը։ Լիակատար ցուցակ հայ լրագրության սկզբից մինչև մեր օրերը (1794—1934)» տալիս է 1586 պարբերականների ցանկ։

Ես քսան տարի է աշխատում եմ հայ գրականության ու պարբերական մամուլի բիբլիոգրաֆիայի վրա, ընդամենը նկարագրել եմ 1836 անուն պարբերական։

Իհարկե ավելի մոտ է լրիվության մեր կազմած բիբլիոգրաֆիան, որը միաժամանակ տալիս է նաև պարբերականների մի խոշոր մասի (ժուռնալների) հոդվածային նկարագրությունը և բոլոր թերթերի, ամսագրերի մասին ընդարձակ ծանոթագրություններ։

Սակայն մի երկու հեղինակ պնդում են, որ հայ պարբերականների թիվը մոտ 2600 է, իսկ Ա. Կարինյանը իր «Ակնարկներ հայ պարբերական մամուլի պատմության» գրքի I հատորում գրել է. «Հայ պարբերական մամուլի պատմության անդաստանը հսկայածավալ և բավական բարդ մի աշխարհ է։ Գ. Լևոնյանի հայտնի աշխատության մեջ («Հայոց պարբերական մամուլը», 1934), օրինակ, նշվում են մոտավորապես 1800 պարբերականներ։ Պոտուրյանն իր «Հայ հանրագիտակ» աշխատության մեջ գտնում է, որ պարբերականների թիվը շատ ավելի մեծ է եղել (համենայն դեպս երկու հազարից ավելի է)։ Պոտուրյանը, սակայն, նկատի չի առել 1935-ից հետո լույս տեսած օրգանները և մանավանդ Սովետական Միության սահմաններում հրատարակված բազմաթիվ զինվորական, գործարանային, շրջանային լրագիրները։ Մենք չենք սխալվի, եթե պնդենք, որ իր ծագման օրից մինչև այսօր հրապարակված հայ պարբերականների թիվը չորս հազարից ավելի է։ Ավելորդ է ասել, որ այդ թվի մեջ չեն մտնում մեր բազմաթիվ պատի լրագրերը» *։

Չնայած իր հիշված գրքով, ընկ. Ա. Կարինյանը գնահատելի ավանդ է մտցրել հայ պարբերական մամուլի պատմության մեջ, բայց նա էլ ունի սխալներ, թերություններ։

Եթե երեք բիբլիոգրաֆիական աշխատություններ հայ պարբերականների թիվը հասցնում են ընդամենը 1836-ի, ինչպես կարելի է, ընդհանուր դատողությունների հիման վրա պնդել, թե հայ պարբերականների թիվը 4000-ից ավելի է։

Սխալվում է ընկ. Ա. Կարինյանը. նախ Գ. Լևոնյանն իր գրքում նշել է 1586 պարբերական և ոչ թե 1800 անուն։

Երկրորդ. եթե Հ. Պոտուրյանը հաշվի չի առել 1935 թվից հետո Սովետական Միության սահմաններում հրատարակված զինվորական, գործարանային, շրջանային լրագրերը մեր կազմած բիբլիոգրաֆիայի 2-րդ և 3-րդ հատորների մեջ դրանք լրիվ ընդգրկվել են, այն էլ ըստ Միութենական և Հայկական ՍՍՌ Պետական Գրապալատների պաշտոնական նյութերի։

Եթե այսօր մի չլուսաբանված հարց կա հայ պարբերական մամուլի ընդհանուր քանակի վերաբերյալ, դա Հայկական գավառական մամուլի հարցն է։ Խնդիրն այն է, որ դեռ XIX դարի ընթացքում, բոլոր հայաշատ կենտրոններում (Կ. Պոլիս, Իզմիր, Թիֆլիս, Բաքու, Մոսկվա, Էջմիածին, Փարիզ, Կահիրե, Թեհրան, Վան և այլն, և այլն) տպագրական-հրատարակչական գործը որոշ

---

* Կարինյան Ա., Ակնարկներ հայ պարբերական մամուլի պատմության։ Երևան, 1956, էջ 8.

նվաճումներ է ունեցել, շատ պարբերականներ իսկ ունեցել են իրենց տպարանները։

Ինչ վերաբերում է հայկական գավառին, թե Ռուսաստանում, թե Թյուրքիայում և Իրանում, հայկական գավառը զուրկ է եղել՝ տպարաններից ու հրատարակություններից։

Ամբողջ Երևանի նահանգում, մինչև 1900 թիվը միայն մի քանի տպարան է գոյություն ունեցել և հրատարակվել են միայն՝ «Պսակ»-ը (1880 թ.), «Երևանի Հայտարարություններ»-ը (1883 թ.) և «Առողջապահական թերթ»-ը (1811 թ.)։

Իսկ Թյուրքիայում հայկական գավառը զուրկ է եղել գուտենբերգյան հրաշալիքից։

Տպարանների չգոյության և սուլթանական ու ցարական կառավարությունների հալածանքների ու ընդհանուր կուլտուրական հետամնացության պատճառով, հայկական գավառը զուրկ է եղել պարբերական մամուլից։

Հայ լրագրության սկզբից, այսինքն 1794 թվից մինչև 1894 թիվն ընկած հարյուրամյակի ընթացքում Թյուրքիայում հրատարակվել է՝ Կ. Պոլսում 77 պարբերական, Զմյուռնիայում 16, իսկ ամբողջ գավառում՝ Վանում, Մուշում, Նիկոմիդիայում, Անդրիանապոլսում, Հալեպում, Կարինում, Պրուսայում, Ատանայում — մեկական պարբերական։

1908 թվի օսմանյան սահմանադրությունից հետո, Թյուրքիայի գավառում որոշ չափով սկսում է զարգանալ հայ մամուլը։ Բայց ինչպես երևում է ստորև դրված, 1908—1916 թվերին լույս տեսած Թյուրքիայի գավառական թերթերի ցանկից, տպարանների չգոյության պատճառով, այդ թերթերի մեծագույն մասը լույս են տեսել՝ խմորատիպ, աննշան տիրաժներով։

Ահա 1908—1916 թթ. լույս տեսած գավառական թերթերի ցանկը.

— Վանում «Հորձանք» 1908 *։ [Դաշնակցական ուղղութ.]։
— Վանում «Նոր-սերունդ», 1909 *։
— Վանում «Ջարթիր», 1908 *։
— Վանում «Արծվիկ», 1908 *։ [Վարագա վանքի]։
— Վանում «Աասուպ», 1908 *։ [Հնչակյան].
— Կավաշ «Ծովակ» 1908 * [Կուլտուրական Միության]։
— Կավաշ «Կոտոշ» 1908 *։ [Դաշնակցական]։
— Աղթամար «Կոխվ» 1908 *։ [Աշակերտական]։
— Կարին «Ազատության լույս» 1908 *։
— Ռոտոսթո «Կայծեր» 1908 *։
— Պարտիզակ «Պարտիզակ» 1908 *։
— Պարտիզակ «Կշիռ» 1908 *։
— Պարտիզակ «Պայքար» 1908 *։ [Հնչակյան].
— Օվաճըգ «Ծնարիկ» 1908 *։
— Երզնկա «Արօր» 1909 *։ [Խմորատիպ, հետո տպագիր]։
— Սիվրիհիսար «Անահիտ» 1909 *։
— Նիկոմիդիա «Բութանիա» 1910։ [Տպվել է Կ. Պոլսում].
— Սեբաստիա «Անդրանիկ» 1909։

* Աստղանիշները տպագրվել են խմորատիպ

— Տրապիզոն «Խարիսխ» 1909։
— Վան «Մայրենի աշխարհ» *։
— Կարին «Հառաջ» 1909։ [Դաշնակցական].
— Եոմուրա (Տրապիզոն)— «Գեղջուկ» 1909 *։ [Ուսուցչական Միություն].
— Խարբերդ «Եփրատ». 1909։
— Պարտիզակ «Փարոս» 1910 *։ [Ե. Ք. Ը.].
— Կիրասոն «Փեթակ» 1910։ [Խմորատիպ, ապա տպագիր]։
— Մարզվան «Նոր-Այգ» 1910։
— Մարզվան «Հայկունի» 1910։ [Ս. Սահակյան վարժարանի].
— Մունճուսոն (Կեսարիա) «Հայեկ» 1910։ [Խմորատիպ, հետո տպագիր].
— Տրապիզոն «Մոծակ» 1910։ [Խմորատիպ, հետո տպագիր].
— Կեսարիա «Շեփոր» 1910 *։
— Տրապիզոն «Պոնտոս» 1910 *։
— Տրապիզոն «Շարժում» 1910։
— Ամասիա «Ապառաժ» 1911։ [Դաշնակցական].
— Դիարբեքիր «Տիգրիս» 1919 *։ [Վիմատիպ].
— Դիարբեքիր «Ծոլքեր» 1910 *։
— Սեբաստիա «Հող-Դար» 1910։
— Թոքատ «Իրիս» 1910։
— Ատաբազար «Երկիր» 1910։ [Հնչակյան, տպվել է Կ. Պ.].
— Սեբաստիա «Նշդրակ». 1910 *։ [Արամյան վարժարանի ուսուցչութ. վիմատիպ]։
— Այնթապ «Եէնի-Էօմըր» 1911 *.
— Տրապիզոն «Բժիշկ». 1911։
— Մարզվան «Բողբոջ». 1911։
— Ամասիա «Ամասիա» 1911։
— Կարին «Սիրտ». 1910 *։
— Գոնիա «Հուշարձան» 1911 *։
— Վան «Աշխատանք» 1911 *։ [Դաշնակցական].
— Վան «Վան Տոսպ» 1911։ [Ռամկավար].
— Պարտիզակ «Պարտիզակ» 1911 *։ [Բարձրագ. վարժարանի].
— Խարբերդ «Ամենուն համար» 1910 *։ [Գերմանակ. միսիոներներին].
— Գոնիա «Իկոնիոն». 1912 [Ծինանյան կոլեճի].
— Պարտիզակ «Մեղու» 1912։ [Դաշնակցական].
— Եանիա (Եպիրոս) «Գըշլա» 1912 *։ [Ձեռագիր. հայ զինվորների].
— Ջինճիտերե «Իբեհպեր» 1912 *։
— Խարբերդ «Լուսաշավիղ». 1913 *։ Վիմատիպ. հայ կաթոլիկների վարժարանի։
— Վան «Լույս» 1913.
— Դիարբեքիր «Թռուցիկ կարմիր տետրակ» 1913 *։
— Կարին «Երկիր» 1913 *։ [Հ. Ե. Միություն].
— Խարբերդ «Դէտ» 1913։ [Ամերիկ. միսիոներների].
— Սամսոն «Դպրոց» 1914։ [Ներսիսյան վարժարանի].
— Կարին «Ալիք» 1914։ [Հ. Ե. Միություն].

— Թոքատ «Դարբնոց» 1915 *,
— Տարոն «Կյուտնոս» 1913 *,[Պողոսյան կոլեճի ուսանողների].
— Այնթապ «Հազիգաթ» 1914 *, [Վիմատիպ]։

Ընդամենը տպագրվել են 64 անուն լրագիր, որոնցից 9 Վանում, 5 Կարինում, 6 Պարտիզակում, 4 Խարբերդում, 3 Սեբաստիայում, 3 Տրապիզոնում, 3 Մարզվանում, 3 Դիարբեքիրում, 2 Կավաշում, 2 Ամասիայում, 2 Թոքատում, 2 Այնթապում, 2 Կեսարիայում, 2 Գոնիայում, 1 Աղթամարում, 1 Նիկոմիդայում, 1 Կիրասոնում, 1 Ատաբազարում, 1 Սամսոնում, 1 Տարոնում, 1 Խանիայում, 1 Ջինճիտերե և այլ վայրերում 8 անուն։

Հաշվի առնելով նույնիսկ խմորատիպ պարբերականները, որոնց մեծագույն մասը չկա, չի ճարվում, ստացվում է ընդամենը 1900 պարբերական։ Ընդունենք, որ շուրջ 100 անուն մենք թերի ենք թողել, չենք ճարել, ուրեմն հայ պարբերականների թիվը կարող է հասնել ընդամենը 2000-ի։

Երկրորդ կարևոր հարցը դա մեր բիբլիոգրաֆիայի մեթոդոլոգիայի հարցն է։

Մեզ մոտ՝ Սովետական Միությունում բարձր է գնահատվում բիբլիոգրաֆիայի դերը։ Բիբլիոգրաֆիան ընդունվում է որպես գաղափարական աշխատանքի մի կարևոր բնագավառ, որը կոչված է բացահայտելու, մասսայականացնելու գիրքն ու պարբերական մամուլը, պարզաբանելու նրանց՝ իդեական, գիտական և գործնական արժեքը, դյուրացնելու, օգնելու ընթերցողներին տիրապետելու՝ մշակույթի ու տեխնիկայի բարձրունքներին։

Մեզ մոտ բիբլիոգրաֆը ոչ թե պասիվ արձանագրող է, այլ սկզբունքային, քաղաքական մոտեցմամբ աշխատող, որ նյութերի ընտրության, ծանոթագրման և բիբլիոգրաֆիական մշակման գործում պիտի ապահովի՝ գիտականությունը և պարտիականությունը։ Բայց գիտականությունը և պարտիականությունը, դրանք երկու տարբեր հասկացողություններ չեն։ Պարտիականությունը դա մարքսիստական-լենինյան աշխարհայացքով բիբլիոգրաֆիայի մշակումն է, դա միաժամանակ նյութի գիտական մշակումն է՝ քննադատական մոտեցումը՝ նյութերի ընտրությանը, փաստական տվյալներին, ծանոթագրումը, սխալ հայացքների բացահայտումը։

Վ. Ի. Լենինը կազմել է բիբլիոգրաֆիա և քննադատական է գրել բիբլիոգրաֆիական աշխատության մասին, նա հանճարեղ կերպով պարզաբանել է բիբլիոգրաֆիայի խնդիրները։ Նա քննադատելով Ն. Ռուբակինի «Среди книг» բիբլիոգրաֆիան, շեշտել է, որ չի կարելի առանց վերաբերմունքի, քննադատության՝ գրել է գրքերի ու մամուլի մասին, գիտական բարձրարժեք բիբլիոգրաֆիան ինչպես գիտականորեն, նույնպես իդեապես ճիշտ պիտի լինի։

Պարբերական մամուլի և հրապարակախոսության վերաբերյալ նույնպես Վ. Ի. Լենինը նշել է ղեկավար սկզբունքներ։ «Ռուսաստանի բանվորական մամուլի անցյալից»[1] հոդվածում Վ. Ի. Լենինը գրել է. «...Բանվորական մամուլի պատմությունը Ռուսաստանում անխզելիորեն կապված է դեմոկրատական և սոցիալիստական շարժման պատմության հետ։ Ուստի միայն ազատագրական շարժման գլխավոր էտապները գիտենալով՝ կարելի է իրոք խելամուտ լինել, թե ինչու բանվորական մամուլի նախապատրաստումն ու ծագումն ընթացել են այսպիսի և ոչ թե որևէ այլ ուղիով»։

---

* Վ. Ի. ԼԵՆԻՆ, Երկեր, հտ. 20, էջ 223—230։

Այստեղից պարզ է, որ պարբերական մամուլի և հրապարակախոսության պատմությունն ուսումնասիրողի առաջին խնդիրն է՝ «...խելամուտ լինել, թե ինչո՞ւ...» այս կամ այն պարբերականի «...նախապատրաստումն ու ծագումը ընթացել են այսպիսի և ոչ թե որևէ այլ ուղիով»: Իսկ այս նպատակին կարելի է հասնել միայն պարզելով ու բացահայտելով մամուլի կապը այս կամ այն հասարակական- քաղաքական շարժման հետ:

Նույն հոդվածի հաջորդ թեզը ավելի է լուսաբանում այս հարցը: «Ռուսաստանում բանվորական մամուլի պատմությունը հասկանալու համար պետք է իմանալ ոչ միայն և նույնիսկ ոչ այնքան մամուլի զանազան օրգանների անունները, որոնք ոչինչ չեն ասում արդի ընթերցողին և միայն շփոթեցնում են նրան, այլ սոցիալ-դեմոկրատիայի զանազան մասերի բովանդակությունը, բնույթը, գաղափարական գիծը»:

Հետևապես, թե ռուսական և թե հայ պարբերական մամուլի ու հրապարակախոսության պատմությունն ուսումնասիրելիս և գրելիս պիտի պարզել, բացահայտել այս կամ այն պարբերականին ուղղություն ցույց տվող հասարակական դասակարգի գաղափարախոսությունը, իդեական ծրագրերը: Ահա այս ցուցումներն են եղել մեր ղեկավար սկզբունքները: Ղեկավարվելով Վ. Ի. Լենինի վերը նշված դրույթներով մենք ուսումնասիրել և ծանոթագրություններ ենք գրել ամսագրերի ու լրագրերի մասին:

ՀԱՅ ՊԱՐԲԵՐԱԿԱՆ ՄԱՄՈՒԼԻ ՄԱՍԻՆ ԸՆԴՀԱՆՈՒՐ ԴԻՏՈՂՈՒԹՅՈՒՆՆԵՐ:

Հայ պարբերական մամուլի վերջընթաց հիսուն տարվա աճը թվական տվյալներով հետևյալ պատկերն ունի.

1901—1907 թվականներին հրատարակվել են 131 նոր անուն թերթեր, ժուռնալներ:

1908—1910	»	»	132	»
1911—1914	»	»	154	»
1915—1920	»	»	307	»
1921—1930	»	»	251 *	»
1931—1940	»	»	125	»
1941—1950	»	»	44	»
1951—1956	»	»	15	»

Մեր աշխատության առաջին հատորի առաջաբանում, վերլուծելով 1870—80—90-ականների հայ պարբերական մամուլի աճը, մենք, թվական տվյալներով, ցույց ենք տվել մեր մամուլի վերելաց զարգացումը:

Ինչպես երևում է վերը նշված թվական տվյալներից, այդ վերասլաց թվական աճը շարունակվել է՝ 1900—1920 թվականներին նույնպես:

— Ի՞նչի հետևանք է այդ վերասլաց զարգացումը.

1901—1907 թվականներին նոր պարբերականներ են լույս տեսել՝ 131 անուն, հաջորդ երեք տարում (1908—1910 թթ.)— 132 անուն, հետագա չորս

---

* Առանց «Սովետական Հայաստանի» պարբերականների: Բոլշևիկյան նախառևոլյուցիոն շրջանի և սովետահայ պարբերական մամուլի մասին մենք գրել ենք սույն աշխատության III հատորում:

տարում (1911—1914)՝ 154 անուն, հաջորդ հնգամյակում (1915—1920 թթ.) 307 անուն։

Այդ վերաալաց աճը հետևանք չէր սուլթանական Թյուրքիայի կամ ցարական Ռուսաստանի ու խանական Պարսկաստանի դեպի հայերն և նրանց գիրն ու գրականությունը պարբերական մամուլը ցուցաբերած բարեհաճության ու հովանավորության։

Ոչ, թե՛ սուլթանական Թյուրքիան, թե՛ ցարիզմը և թե՛ խանական Պարսկաստանը հալածել, արգելել են հայ կուլտուրան։ Միայն մի երևույթի հետևանք է այդ թվական աճը ։

Իրականում դեպքերն այնպես են ընթացել, որ Թյուրքիայից գաղթելով և ցրվելով բազմաթիվ երկրներում, գաղութահայությունը դպրոցի ու գրականության հետ, հիմք է դրել ու զարգացրել է իր պարբերական մամուլը։

Ինչպես երևում է վերը բերված թվական տվյալներից՝ 1921—1930 թթ. գաղութահայ պարբերականներ եղել են 251 անուն, 1931—1940 թթ. կրճատվել, հասել են 125 անվան, հետագա տասնամյակում, 1941—1950 թթ. ավելի մեծ չափով է իջել գաղութահայ մամուլի քանակը հասնելով ընդամենը 44 անունի, իսկ 1951—1956 թթ. ընդամենը 15 անուն նոր թերթեր են հրատարակվել։

Այս անկումը պարզ է, որ հիմնականում, հետևանք է մայր հողից, ժողովրդից կտրվելուն։

Այժմ անցնենք մեր պարբերական մամուլի գաղափարական բովանդակությանը, տեսնենք ի՞նչ փոփոխություններ է կրել այն։

Համառոտակի վերհիշենք պատմական անցյալը։

1895—96 թվականների ջարդերից հետո, արևմտահայ մտավորականության լավագույն ներկայացուցիչները՝ գրողները, հրապարակախոսները ցրվել էին տարբեր հորիզոններում։ Իսկ ովքեր մնացել էին Թյուրքիայում, մթնոլորտըն այնքան հեղձուցիչ էր, որ թերթ ու ժուրնալ հրատարակելն անհնարին էր։ Արտասահմանում էին արևմտահայ անվանի հրապարակախոսներ՝ Ա. Արփիարյանը, Լ. Փաշայանը, Ե. Օտյանը, Ա. Չոպանյանը, Տ. Կամսարականը, Ե. Սրմաքեշխանլյանը, Վ. Թեքեյանը և ուրիշներ։

Մինչև 1908 թիվ, Համիդի սարսափն էր փռվել ամենուր, սև գիշեր էր, խեղդվել էր մամուլը և ամեն մի ազատ միտք։

Մինչև Սահմանադրության հռչակումը, [1908], Թյուրքիայում լույս էին տեսնում ընդամենը՝ երկու օրաթերթ. («Մանզումէի էֆքիար» և «Սուրհանդակ»), երկու երեկոյան թերթեր («Արևելք» և «Բյուզանդիոն») և մի քանի շաբաթաթերթեր՝ «Լույս», «Մասիս», «Հանրագիտակ», «Բյուրակն»։

Մնացած պարբերականներից «Մեճմուայի Ախպար»-ը և «Ավետաբեր»-ը հայ կաթոլիկների ու բողոքականների օրգաններն էին։

Թյուրքիայի գրաքննության խստությունները ուղղակի առասպելական բնույթ են ունեցել։

Ինչ որ չէին հասկանում, կամ ականջներին վատ էր հնչում սուլթանական գրաքննիչները՝ ջնջում էին։

Եթե ի նկատի ունենանք, որ Կ. Պոլսի և Իզմիրի հայ թերթերի գրաքննիչները (Ե. Եուսուֆյան, Լևոն Սուրենյան, Երվանդ Վարժապետյան և այլն) հայեր էին, Սուլթանից ավելի մոլեռանդ հետադիմականներ, վախկոտ, վաճառված, հացկատակ, պարզ կլինի, թե ինչ պիտի լիներ հայ մամուլի վիճակը։

Բանը, հասել էր նրան, որ առանձին բառեր իսկ չէր կարելի գործածել։ Օրինակ. չէր կարելի գրել աստղ, *որովհետև տաճկերեն Ելտըզ՝ դա Համիդի պալատի անունն էր. չէր կարելի գրել* ճպուռ, *որովհետև տաճկերեն ճպուռին ասում են օգոստոսի թրթուռ, իսկ Սուլթան Համիդը ծնվել էր օգոստոս ամսին։*

Հայ գրաքննիչներից մեկը, մի անգամ հոդվածում կարդալով «...հովիվն առաջնորդում էր իր հոտին...» բառերը, սկզբից ավելացրել է «Կրթ», այսինքն «կրթական հովիվն առաջնորդում էր իր հոտին», որպեսզի չլինի թե ընթերցողները հասկանան, թե ռևոլյուցիայի մասին է խոսքը։ 1908 թվի հուլիսի 10-ի (23 ն. տ.) Թուրքիայի սահմանադրությունից հետո էլ շատ բան չփոխվեց, որովհետև ժողովուրդն այնքան հետամնաց էր, խավար, սուլթանական դարավոր ճնշումների սարսափն այնքան ուժեղ էր, որ օսմանյան սահմանադրության հռչակումն ընդունվեց իբրև շնոր արյունարբու Աբդուլ Համիդի. Թուրքական ու հայկական թերթերը հենց այդպես էլ հայտարարում էին, թե «Վեհափառ կայսրը բարեհաճած է սահմանադրություն շնորհել»։

Ցարական Ռուսաստանի գրաքննությունն իր խստությամբ հետ չէր մնում սուլթանականից։

Ռուսաստանում ըստ 1865 թվականի ցենզուրական օրենքի, թերթ կամ ժուռնալ հրատարակելու դեպքում, խստորեն քննվում էր հրատարակչի և խմբագրի «բարեհուսությունը», ապա նրանցից մի քանի հազար ռուբլի գրավական էին վերցնում ու հետո միայն թույլատրում հրատարակել։ Պարբերականներում տպագրված «հակապետական» հոդվածների համար հեղինակների, խմբագիրների ու հրատարակիչների «հանցանքները» դիտվում էին իբրև «քաղաքական» հանցանքներ, այդ «հանցագործությունները» քննվում էին հատուկ դատական պալատներում և հրապարակախոսներին, գրողներին պատժում էին իբրև «պետության դեմ կատարած հանցագործների»։ Շատ հաճախ էլ մեծամեծ գումարների տուգանքներ էին դնում և բանտ էին նետում՝ խմբագիրներին, հրատարակիչներին։

Հատկապես ստոլիպինյան ռեակցիայի տարիներին (1907—1912 թթ.) երբ ամբողջ Ռուսաստանում մոլեգնում էր սև հարյուրակային տերրորը շատ ծանր էր բոլշևիկյան մամուլի վիճակը։ Ոստիկանական հալածանքների հետ միաժամանակ սկսվեց սևհարյուրակային մամուլի և բուրժուական-կադետական ու իրենց «անպարտիական», «անկախ» հայտարարող թերթերի հարձակումը ռևոլյուցիոն հերոսական պրոլետարիատի ու նրա բոլշևիկյան պարտիայի վրա։ Ահա, քաղաքական այս պայմաններում, դեմոկրատական, ռևոլյուցիոն մամուլը պայքարել է հանուն լավագույն ապագայի, կռիվ է մղել ռեակցիայի ու դեսպոտիզմի դեմ, իսկ մնացած թերթերը, ժուռնալները հարմարվել են, գործել են «սահմանադրական» շրջանակներում, վատաբանել են «ռևոլյուցիոն պատրանքները», գովերգել են «օրենքն ու սահմանադրությունը»։

Քաղաքական այդ ծանր պայմանների արդյունք էր նաև հայ մամուլի մեծ մասի անբովանդակ լինելը։

Վերցնենք Կ. Պոլսի լրագրերի մի խոշոր մասը, ժուռնալները։

Այդ թերթերը ծայրե-ծայր լցված են՝ եկեղեցական-դպրոցական հարցերով, իսկ հայկական գավառում կատարված՝ բռնությունների, հարստահարությունների, կոտորածների մասին ոչինչ չկա։

Սուլթանական Թյուրքիայում հայ թերթերն ազատ են եղել ամեն մանր-

մանր հարցերի շուրջը փոթորկելուց, բացի թյուրքական «դրախտի» մեջ մահվան ճիրաններում գտնվող հայ ժողովրդի արյան մասին գրելուց ու բողոքելուց։

Հայ բոլոր թերթերում, օրը-օրին տպագրվում էին պատրիարքարանում տեղի ունեցած՝ կրոնական, դավանաբանական, ընտանեկան, դպրոցական և այլ բազմաթիվ, բազմատեսակ հարցերի մասին՝ լուրեր, հոդվածներ, իսկ հայկական վիլայեթներում տեղի ունեցած կոտորածների վայրագությունների մասին՝ քար լռություն։

Վերցրեք Կ. Պոլսի ու Իզմիրի հայ թերթերը՝ լեփլեցուն են՝ լուրերով, հեռագրերով, «Թայմզ»-ից, «Թանե»-ից թարգմանված ամեծանուն դիվանագետների ճառերով, արտատպված թարգմանական նյութերով։

Եթե ի նկատի ունենանք, որ Թյուրքիայում գավառական տպագիր լրագրեր համարյա չկային (տես վերը բերված մեր ցանկը) եղած մանր-մունր խմորատիպ, վիմատիպ օրգաններն էլ՝ անարյուն, աղքատիկ էին, ապա պիտի հանգել այն մտքին, որ հայ գյուղացիական հոծ զանգվածների թշվառ վիճակն ու չահատակությունները, կոտորածները համարյա թե չեն արտացոլվել մեր բազմաթիվ պարբերականներում։

Վերցնենք միքանի ուրիշ հարցեր, որպեսզի ցույց տանք հայ բուրժուական — ամիրայական մամուլի աղքատությունը։ Ցարիզմը և Սուլթանը ամեն ինչ արել են, որպեսզի արգելակեն հայության երկու հատվածների մերձեցումն ու կուլտուրական, քաղաքական կապերը։

Աբդուլ Համիդը արգելել էր ռուսահայ գրքի, գրականության ու մամուլի մուտքը Թուրքիա։

Ռուսական ցենզուրան նույնպես թույլ չէր տալիս ստանալ Թյուրքիայից հայերեն գրքեր ու թերթեր։ Հայության երկու խոշոր հատվածները զրկված էին կուլտուրական ու քաղաքական կապերից։

Տասնյակ տարին — մեկ, երբ կաթողիկոս էր մեռնում կամ էջմիածնում կաթողիկոս պիտի ընտրվեր, իրար էին հանդիպում հայկական երկու հատվածների ներկայացուցիչները, իրար ծանոթանում, հայ մամուլն սկսում էր գրել ազգային հարցերի մասին, հայ ժողովրդի երկու հատվածների կուլտուրական մերձեցման մասին։ Ի պատիվ «Մշակ»-ի պիտի ասել որ հայության երկու հատվածների քաղաքական-կուլտուրական կապի փորձեր նա է կատարել։ «Մշակ»-ում են տպագրվել Արփիար Արփիարյանի («Հայկակ»-ի) բազմաթիվ թղթակցությունները Կ. Պոլսից, Թյուրքահայերի կյանքի մասին, իսկ դրանից հետո, «Արևելք»-ում, «Հայրենիք»-ում և «Ազատամարտ»-ում՝ լուրեր «խապրիկներ» և աղքատիկ տեղեկություններ են տրվել ռուսահայերի կյանքի մասին։ Միայն ռուսական առաջին ռևոլյուցիայից հետո է, որ կապ է ստեղծվում հայության երկու խոշոր հատվածների միջև՝ Կ. Պոլսի ու Թյուրքիայի հայաշատ վայրեր են մուտք գործում ռուսահայ գիրքը և լրագիրը։ Օսմանյան սահմանադրությունն իր հերթին ավելի նպաստում է ռուսահայ գրքի ու մամուլի տարածմանը։ Թյուրքիայից նույնպես ավելի ու ավելի մեծ չափերով է սկսում ստացվել թյուրքահայ մամուլն ու գրականությունը։

Քննելով հայ պարբերական մամուլի էջերը, շատ հաճախակի ենք մենք հանդիպում՝ կրոնական, դավանաբանական աղանդավորական վեճերի, փոխադարձ կշտամբանքների։

Թե ցարիզմը և թե սուլթանական Թուրքիան ամեն կերպ հրահրել են՝

հայ կաթոլիկների, լուսավորչականների ու ավետարանականների միջև կրոնական վեճեր, կռիվներ։

Բաժանիր, որ տիրես նշանաբանը այստեղ էլ է գործել։ Թյուրքիայում կաթոլիկ հայերի անձնագրերի վրա կնքվում էր «կաթոլիկ» բառը, որպեսզի պոլիցիան չխառնի «լուսավորչականների» հետ, որոնց հալածում էին։

Բողոքականները նույնպես չէին հետապնդվում, նրանք հովանավորվում էին ամերիկյան միսիոներական կազմակերպությունների կողմից։

Հայ մամուլն իր հերթին արձագանքում էր. վեճերը, կռիվները անպակաս էին թե կրոնական-եկեղեցական պաշտոնական օրգաններից և թե մյուս թերթերից։

Նույնիսկ թյուրքական սահմանադրությունից հետո, չվերացան հայ մամուլում կրոնական, դավանական վեճերը, չվերացավ անանցանելի վիհը հայ կաթոլիկ, լուսավորչական և ավետարանական համայնքների միջև։

Հայ մամուլի դրական աշխատանքների շարքում պիտի նշել նաև նրա մատուցած մեծ դերը հայ լեզվի և գրականության զարգացման գործում։

Մեր լեզվի մշակման, բառամթերքը հարստացնելու գործում մեծ աշխատանք են կատարել թե ռուսահայ և թե արևմտահայ թերթերը, ժուռնալները։

Պիտի ասել ռուսահայ թերթերն այնքան ուշադիր չեն հետևել թարգմանական լեզվի մաքրության գործին, որքան արևմտահայ պարբերականները։ Ռուսահայ թերթերը նկատելի է, որ որոշ օտար բառեր նույնությամբ գործ են ածում, իսկ արևմտահայ թերթերը՝ հայացնում են այդ բառերը, աշխատում են մատչելի դարձնել հայ ընթերցողին։ Այսպես. սովորաբար ռուսահայ թերթերը գրում են՝ մետաֆիզիկ, արևմտահայերը՝ բնազանցական, մինիստր, արևմտահայերը՝ նախարար, ավտոնոմ, արևմտահայերը՝ ինքնավար, լոգիկա. արևմտահայերը՝ տրամաբանություն, աբսուրդ ,արևմտահայերը՝ անհեթեթություն, անտիկ, արևմտահայերը՝ դասական, դեվիզ, արևմտահայերը՝ նշանաբան, աբսոլյուտ, արևմտահայերը՝ բացարձակ, մոմենտ, արևմտահայերը՝ վայրկյան և այդպես շատ ու շատ բառեր։

Իհարկե գործն երբեմն հասնում էր նաև ծայրահեղության, Կ. Պոլսի թերթերը թխում էին շինծու և քիչ հասկանալի բառեր։ Օրինակ. կորսեթի փոխարեն — սեղմնարան, ֆակուլտետի փոխարեն — մասնուսումնարան, անախրոնիզմի փոխարեն — ամշփոթ և այլն։

Ինչ վերաբերվում է ընդհանրապես հայ մամուլի դերին գեղարվեստական գրականության զարգացման գործում, պիտի ասել, որ այդ դերը մեծ է եղել։

Թե ռուսահայ և թե արևմտահայ մամուլը միշտ էլ պաշտպան են կանգնել, հովանավորել են մայրենի գրականությունը։

Ահա մեր կազմած մամուլի բիբլիոգրաֆիայի երեք հատորը, նաև հայ գեղարվեստական գրականության բիբլիոգրաֆիայի երեք հատորը՝ ձեզ իրական վկաներ։

Հայ գրողներից, հեղինակներից ո՞ւմ ուզում եք վերցրեք, նայեք հիշված բիբլիոգրաֆիաների նյութերին, կհամոզվեք, որ բոլորի ստեղծագործությունների մեծագույն մասը սկզբնապես տպագրվել են հայ պարբերականներում, հայ մամուլի միջոցով է տարածվել մեր գրականությունը, հասել ժողովրդական լայն զանգվածներին։

Ռուսահայ, թե արևմտահայ պարբերական մամուլը կենսատու քուրաներ

են եղել, որ չերմացրել են, կյանք են տվել մեր գեղեցիկ գրականությանը, ժողովրդականացրել են՝ հայ միտքը, գրականությունը և գրական շարժումները։

Իհարկե ամեն ինչ խաղաղ չի ընթացել։ Դասակարգային պայքարը երևան է եկել նաև մամուլում ու գրականության անդաստանում։

Օրինակ Մխիթարյանները, Ղազիկյանի «Հայկական նոր մատենագիտություն և հանրագիտարան հայ կյանքի (1512—1912)» գրքի հատորներում տեղ չեն տվել ոչ միայն ռևոլյուցիոն և դեմոկրատ հեղինակներին, այլև նաև մեր հանճարեղ աշխարհիկ գրողների մեծամասնությանը՝ Նար-Դոսին, Վ. Տերյանին, Դ. Դեմիրճյանին, Ստ. Զորյանին, Սիամանթոյին, և ուրիշներին։

Դաշնակցական մամուլը միակողմանի ու չարամտորեն է օգտագործում սովետահայ հեղինակների գործերը։

—

ՀԱՅ ՔԱՂԱՔԱԿԱՆ ՊԱՐՏԻԱՆԵՐԸ ԵՎ ՆՐԱՆՑ ՄԱՄՈՒԼԸ

Վերջընթաց 50—60 տարվա հայ քաղաքական կյանքի պատմությունը, հրապարակախոսության ու մամուլի լրիվ պատմությունը դեռ չկա, չկան նույնիսկ օժանդակ նյութեր, վավերագրերի, արխիվային փաստաթղթերի ժողովածուներ։ Չկան ուսումնասիրություններ արտասահմանի հայկական գաղութների, հայկական քաղաքական պարտիաների, նրանց պարբերական մամուլի մասին։

Ահա այս պայմաններում ենք կազմել մեր բիբլիոգրաֆիան։

Մեր բիբլիոգրաֆիայի հատորներում առանձին պարբերականների նյութերի նկարագրումից առաջ մենք համառոտակի գծերով ծանոթություններ ենք ավել հայ իրականության մեջ գործող առանձին քաղաքական հոսանքների, պարտիաների մասին (հնչակյաններ, դաշնակցականներ, ռամկավարներ, սպեցիֆիկներ և այլն) նրանց մամուլի, վերջինների խմբագիրների ու հրապարակախոսների մասին։

Մեր ծանոթագրությունները չէին կարող տալ յուրաքանչյուր պարբերականի պատմությունը, բնութագիրը՝ կապված պատմական անցքերի, քաղաքական ու տնտեսական, կուլտուրական անցուդարձի հետ։ Չնայած երբեմն մեր ծանոթագրությունները ընդարձակ են, բայց չեն կարող տալ հայ պարբերական մամուլի պատմությունը, հայ հրապարակախոսության և հասարակական մտքի զարգացումը, դա բիբլիոգրաֆիկ աշխատության սահմաններից դուրս է, այդ խնդիրը պիտի կատարվի հատուկ ուսումնասիրությունների միջոցով։ Մեր ծանոթագրություններում աշխատել ենք ընդհանուր գծերով տալ յուրաքանչյուր պարբերականի ուղղությունը, դասակարգային պատկանելությունը, հասարակական ո՞ր խմբակցության գաղափարների արտահայտիչն է հանդիսանում։

Մի խոշոր մաս հայ պարբերականների այնքան կարճատև կյանք ու անորոշ իդական ուղղություն են ունեցել, որ մենք չենք կարողացել որևէ ծանոթագրում տալ, հայ կուլտուրայի ու մամուլի ապագա պատմագիրները պիտի աշխատեն պարզել նրանց գաղափարական էությունը, դասակարգային բնույթը։

Որպեսզի պարզենք տվյալ պարբերականի գաղափարական-քաղաքական ուղղությունը, մենք տվել ենք նրանց՝ ծրագրային հոդվածներից, առաջին համարի խմբագրականից ընդարձակ քաղվածքներ։

Այստեղ նույնպես, ամփոփումների կարգով, համառոտակի գծերով, անհրաժեշտ ենք համարում կանգ առնել հայ հասարակական-քաղաքական հիմ-

նական հոսանքների, պարտիաների ու նրանց մամուլի գործունեության վրա 1900-ական թվականներից սկսած։

Հայ հակառևոլյուցիոն բուրժուական-նացիոնալիստական պարտիայի Դաշնակցության մասին մենք գրել ենք «Դրոշակ» թերթի կապակցությամբ, մեր աշխատության առաջին հատորում։

Գրել էինք, որ այդ պարտիան կազմակերպվել է 1890-ական թվականներին Անդրկովկասում և իր ամբողջ պատմության ընթացքում պայքարել է բանվորների ու գյուղացիների ռևոլյուցիոն շարժման դեմ։

Բոլշևիկները միշտ էլ մերկացրել են Դաշնակցության հակաժողովրդական, հակառևոլյուցիոն դեմքը։

Ստ. Շահումյանի, Ս. Սպանդարյանի ղեկավարությամբ հայ բոլշևիկյան մամուլը, քայլ առ քայլ հետապնդել է Դաշնակցության գործունեությունը։

Նույնիսկ ռուսական առաջին ռևոլյուցիայի վերելքի տարիներին, 1905—1907 թվերին, երբ մասսաներին խաբելու նպատակով Դաշնակցությունը գունափոխվում էր և հանդես էր գալիս կեղծ «սոցիալիստական» ցուցանակով, մեր բոլշևիկյան թերթերը մերկացրին Դաշնակցության իսկական դեմքը և հայ պրոլետարիատին ներգրավեցին համառուսական ռևոլյուցիոն ընդհանուր պայքարին։

Ստ. Շահումյանը 1906 թվին գրել է. «Սկզբում, իր լեգալ «Հառաջ» թերթի առաջին իսկ համարում՝ նա (Դաշնակցությունը) իրեն անվանում էր աշխատավոր մասսաների պարտիա... Հետագայում տեսնելով այն ավելի ու ավելի մեծ դերը, որ խաղում է պրոլետարիատն ազատագրական պայքարում, տեսնելով, որ հայ կյանքում միակ ակտիվ ռևոլյուցիոն դասակարգը հանդիսանում է պրոլետարիատը և հաճոյանալով նրան — Դաշնակցությունը սկսեց իրեն անվանել «պրոլետարիատին ղեկավարող պարտիա», իսկ հետագայում էլ՝ նույնիսկ նրա «միակ ղեկավարը»։

*— Այնուհետև Ստ. Շահումյանը շարունակում է. «Բայց արդյոք դադարել է նա դրանով իսկ լինել բուրժուական, նացիոնալիստական, ինչպիսին եղել է 15 տարվա ընթացքում։ Ավելին. նա ներկայումս, թերևս թե՛ ավելի բուրժուական է, թե նացիոնալիստական, թե ռեակցիոն քան երբևիցե։ Եվ որ ամենագլխավորն է սոցիալիստական դիմակ հագնելով՝ նա ամենավճռական կռիվ է մղում սոցիալիզմի դեմ, բանվորական շարժման դեմ» *։*

Վերցնենք պատմական շարժման մի ուրիշ փաստ։

Ռուսական 1905—1907 թվականների առաջին ռևոլյուցիայի տարիներին, երբ ռուս ժողովրդի, ռուսական պրոլետարիատի ու գյուղացիության հետ կողք-կողքի, ցարիզմի դեմ էին ծառացել նաև Ռուսաստանի մյուս բոլոր ժողովուրդները, ցարական կառավարությունը ռևոլյուցիայի ուժերը կազմալուծելու համար Անդրկովկասում հրահրեց հայ-թյուրքական ջարդերը։ Անդրկովկասի ազգայնական պարտիաները, այդ թվում նաև Դաշնակցությունը թշնամանք սերմանեցին և հայ-թուրքական եղբայրասպան կռիվներում դարձան ցարիզմի հուսալի հենարանները։

Դաշնակցությունը իբր թե «պաշտպանում» էր հայերին, իր «ջանֆիդաների» միջոցով լցվել էր գյուղ ու քաղաք, մորակի ու մաուզերի զոռով տուրքեր էր հավաքում, բորբոքում հայ-թուրքական ընդհարումները։

---

* Ստ. Շահումյան, Ընտիր երկեր, Երևան, Հայպետհրատ, 1948, էջ 228։

Մաուզերիստական իր խմբերով Դաշնակցությունը ոչ միայն արյուն է թափել հայ-թուրքական ընդհարումների տարիներում, այլև հետագայում այդ խմբերն օգտագործել է՝ ճնշելու, արյան մեջ խեղդելու՝ Հայաստանը գյուղացիական ելույթները, հողի և ազատության համար, աշխատավորության ազատամարտական շարժումները։ Պատմական փաստեր են՝ Խնձորեսկի, Բաշքյանդի և Զանգեզուրի գավառի մի շարք գյուղերի ըմբոստ ելույթների ճնշումները։

40316

Թերթեք 1905—1907 թվականների դաշնակցական մամուլի էջերը, և դուք կհամոզվեք, որ ռևոլյուցիայի փոթորկահույզ ձայնը չկա, դաշնակցական թերթերը լցված են եղբայրասպան հայ-թուրքական ջարդերի քարոզումով ,ազգային գործերի համար փող են հավաքում, կազմակերպում ու գլխավորում են «պաշտպանության» ռազմական աշխատանքները։ Միայն բոլշևիկյան հայ պարբերականներում դուք կգտնեք 1905—1907 թվականների սոցիալ-քաղաքական անցուդարձը, հակամարտ դասակարգերի պայքարը, էպոխայի պատկերը, նաև հայ կյանքի ազգային ու սոցիալական պատմությունը։

Օգտագործելով արևմտահայերի թշվառ վիճակը, դաշնակցությունը երկար տարիներ իր մամուլով թմբկահարել է, իբր թե ձգտում է ազատագրել թյուրքահայությանը սուլթանական լծից, իսկ իրականում այդ ամբողջ գործունեությունը ոչ այլ ինչ է եղել,. եթե ոչ իմպերիալիստական դիվանագիտության (Անգլիայի, Ֆրանսիայի, Ամերիկայի, ցարական Ռուսաստանի և Թյուրքիայի) հետ կատարված գաղտնի բանակցությունների, նրանց սպասարկելու, նրանց ձեռքին կույր գործիք լինելու հակաժողովրդական, արկածախնդրական մի շարան։

Համաշխարհային առաջին իմպերիալիստական պատերազմի տարիներին Դաշնակցությունը կազմակերպել ու գլխավորել է հայ կամավորական շարժումը, որպեսզի պաշտպանի Անտանտայի պետությունների իմպերիալիստական շահերը և պատճառ է հանդիսացել հարյուր-հազարավոր թյուրքահայության կոտորածներին։

Ռուսաստանի 1917 թվականի բուրժուա-դեմոկրատական ռևոլյուցիայից հետո Դաշնակցությունը մենշևիկների ու էսեռների հետ պաշտպանում էր ժամանակավոր կառավարության քաղաքականությունը, որի մի ծայրն ուղղված էր ճնշված ազգերի ազատության դեմ։

Հոկտեմբերյան սոցիալիստական մեծ ռևոլյուցիան Դաշնակցությունը դիմավորեց թշնամաբար, վրացական մենշևիկների ու ադրբեջանական մուսավաթականների հետ բլոկ կազմած։ Դրա իբրև շարունակություն 1918 թվականին դաշնակցությունը՝ մենշևիկների ու էսեռների հետ միասին դեմ դուրս եկավ Բաքվի կոմունային։ Բաքվի Սովետում պահանջեցին ցրել Սովետական իշխանության օրգանները և հրավիրել անգլիացիներին։

Հետագա 1918—1920 թվականներին, դաշնակցությունը գործակցելով գերմանո-թուրքական զավթիչների հետ, Հայաստանի բուրժուա-նացիոնալիստական կառավարության գլուխ անցավ։

Դաշնակցության իշխանության տարիներին (1918—1920 թթ.), երկրում կիրառվող ագրարային քաղաքականության հիմքում դրվում է կուլակության և կալվածատերերի շահերի պաշտպանության հարցը և առաջ է քաշվում «Հայաստանը միայն հայերի համար» նշանաբանը։

Դաշնակներն իշխանության գլուխ անցնելու օրից սկսում են «մաքրել» երկիրը ադրբեջանցիներից, արշավանքներ են կազմակերպում Վեդի-Բասարի ու Զանգի-Բասարի ադրբեջանական շրջանների վրա, ռուսական գյուղերից ար-

տարում են աշխատավոր գյուղացիներին, վայրագ հալածանքներ են սկսում ռուսական ազգության դեմ։ Դաշնակները ազգային ու սոցիալական ճնշման քաղաքականություն էին վարում նաև՝ եզդիների, ասորիների և հույների վերաբերյալ։

Սերտ կապեր հաստատելով Ռուսաստանի բանվորա-գյուղացիական իշխանության դեմ կռվող սպիտակ գեներալ Դենիկինի հետ, Դաշնակցությունը միաժամանակ ձգտում էր հովանավորություն գտնել Թյուրքիայից։ Այո, Դաշնակցությունը մահվան դեգերումների մեջ, 1920 թվականին արդեն ընդունել էր թյուրքական օրիենտացիա։

Ահա, ստորև դնում ենք Դաշնակցության և նրանց գլխավորած հանրապետության պաշտոնական օրգանի, «Հառաջ»-ի 1920 թիվ, նոյեմբերի 20-ի առաջնորդողը թյուրքական օրիենտացիայի մասին։ «...Տաճկաստանը կարող է ի վերջո հաշտվել մեր պետական գոյության հետ միայն այն ժամանակ, երբ մենք մի անգամ ընդմիշտ կհրաժարվենք Ռուսական օրիենտացիայից։

Ճիշտ է, Մուստաֆա-Քեմալի Տաճկաստանը, որ այսօր պատերազմում է մեզ հետ, հանդես է գալիս, իբրև բոլշևիկյան Ռուսաստանի դաշնակիցը։ Բայց, ռուսների հետ լինելով չէ, որ հայ ժողովուրդը կարող է ապահովել իր և իր պետության գոյությունը։

...Իր փրկության համար Հայաստանն ունի միայն մի ճանապարհ — գտնել անմիջական կերպով մի ընդհանուր լեզու իր հարևանի՝ Թյուրքիայի հետ։

Եթե հայ ժողովուրդը կամենում է ապրել և ապահովել իր պետական ու ֆիզիկական գոյությունը հարատևորեն, նա պետք է ունենա ոչ թե ռուսական, այլ թյուրքական օրիենտացիա»։

Բացառիկ բթամտությամբ, պատմական այս բոլոր փաստերը հաշվի չառնելով, Դաշնակցության մամուլը տասնյակ տարիներ է ինչ՝ սուտ ու զրպարտության նորանոր տարափներ է տեղում Սովետական Հայաստանի դեմ և գովերգում է 1918—1920 թվականների իրենց ղեկավարած «Հայ դեմոկրատական հանրապետությունը»։

Նրանք իհարկե չեն գրում՝ հայ-վրացական, հայ-ադրբեջանական պատերազմների, երկրի ռևոլյուցիոն — դեմոկրատական ուժերի ոչնչացման, թյուրքական օրիենտացիայի մասին, նրանք գրում են, որ իրենք պարլամենտ ունեին, բոլշևիկները ոչնչացրին դեմոկրատական կարգերը։

Ահա դաշնակցականների պարլամենտի մասին, հենց իրենց կառավարության նախագահի, Հով. Քաջազնունու գրածը. «Պարլամենտ չկար Հայաստանում, մի դատարկ ձև էր առանց պարունակության։ Պետական հարցերը քննության էին առնվում և լուծվում դռնփակ, Դաշնակցական ֆրակցիայի սենյակում, ու ապա հայտարարվում պարլամենտի ամբիոնից»*։

Նույն գրքում ասված է, որ 1920 թվի մայիսի 5-ին պարլամենտի այդ ծաղրածուն էլ մեջտեղից թռավ, դաշնակցության բյուրոն ցրեց պարլամենտը և հիմնեց իր բյուրոյական կառավարությունը։

Հայ ժողովրդի ցասումով Հայաստանի հողից դուրս շպրտված դաշնակները ահա 37 տարի է արտասահմանում դավեր են լարում մեր հայրենիքի դեմ։

Փաստ է, որ իրենց կատաղի պայքարում Սովետական Հայաստանի դեմ

---

* Դաշնակցությունն այլևս անելիք չունի. էջ 38։

դաշնակները համաշխարհային երկրորդ պատերազմի ժամանակ գտնըվում էին ֆաշիստների լագերում, նրանց խմբապետների հրամանատարությամբ հատուկ ֆաշիստական զորամասեր արշավում էին Հայաստանի վրա։ Բայց Սովետական հզոր բանակները ջարդուփշուր արեցին թե հիտլերյան բանակներին և թե նրանց պոչից սողացող դաշնակցական-հիտլերականներին։

Դաշնակցության մնացորդները ցրվելով արտասահմանում իրենց թերթիկների միջոցով, տարված խաղամոլի լկտիությամբ, շարունակում են իրենց պայքարը Սովետական Հայաստանի դեմ։ Նրանց բուրժուական մամուլը օրըօրին տեղում է՝ ստերի, զրպարտությունների, հայհոյանքների անսահման տարափ Սովետական Հայաստանի դեմ, դաշնակ ղեկավարները ոստիկանական լրտեսներ դառած մատնում են գաղութահայ դեմոկրատական ուժերին, Դաշնակցությունը վերածվել է անգլո-ամերիկյան գործակալության։ Դաշնակցության թերթուկներ՝ «Հառաջ»-ը, «Հուսաբեր»-ը, «Ազդակ»-ը, «Հայրենիք»-ը, «Ալիքը», «Արևելքը» պրոպագանդում են ամերիկյան հետախուզության առաջադրած նոր պատերազմի հրահրման խնդիրները, խաղաղության թշնամիների հակասովետական հերյուրանքները։ Արկածախնդրությունը, դա Դաշնակցության էությունն է եղել, այժմ էլ կազմում է նրա ոգեշնչման աղբյուրը։

Նոր աշխարհավեր պատերազմ, Ամերիկայի գլխավորությամբ արշավանքներ սոցիալիզմի լագերի երկրների վրա,– ահա դաշնակների ցնորքները։

Դաշնակցական մամուլը սանձարձակ հարձակումներ է կատարում Սփյուռքի հայ դեմոկրատական, պրոգրեսիվ մամուլի ու կազմակերպությունների վրա, նրանք իրենց թերթուկների միջոցով կոչ են անում՝ հալածել, ոչնչացնել հայ դեմոկրատական գործիչներին։

Ահա թե ինչ է գրել Դաշնակցության կենտրոնական օրգան «Հայրենիք»-ը. «...Հարկ է սթափվել, աններող ըլլալ, ակն ընդ ական քաղաքականությամբ հալածել բոլշևիզմը ամերիկյան հողերու վրա և գոտիներու մեջ և կասկածանքով հետևել գործունեության բոլոր անոնց, որոնք թեև համայնավար չեն, բայց վճռաբար դիրք չեն ճշտեր այդ վարդապետության և Խորհրդային Միության դեմ»։

Հայ իրականության մեջ գործած մյուս քաղաքական կազմակերպություններից հայտնի է «Հայ սոցիալ-դեմոկրատական» (սպեցիֆիկների) կազմակերպությունը, որ ունեցել է միքանի պարբերականներ։

Այդ կազմակերպության և նրա մամուլի մասին մենք ընդարձակորեն խոսել ենք այս հատորի մեջ (68—72 էջ), այստեղ անհրաժեշտ ենք համարում նշել միայն հետևյալը։

Ռուսական առաջին ռևոլյուցիայի տարիներին, 1905—1907 թվականներին սպեցիֆիկները քողարկվել էին ռևոլյուցիոն ֆրազեոլոգիայով, իսկ հետագա ռեակցիայի ժամանակաշրջանում այդ կազմակերպությունը երևան է եկել որպես աջակողմյան մի կազմակերպություն։

1911 թվի հունվարին Ալ. Մյասնիկյանը իր նամակներից մեկում, ուղղված բանաստեղծուհի Շ. Կուրղինյանին գրել է. «Չի կարելի այդ պարոնների հետ աշխատակցել, չեն ամաչում, մինչև հիմա ծածկված մնալ մարքսիզմի շղարշի տակ, նրանք տիպական նացիոնալիստներ են և օպորտունիստներ. պոլիտիկանությունը թափվում է նրանցից»*։ Սոցիալ-դեմոկրատական հայ

* ՀԿԿ կենտկոմին կից Պարտ. արխիվ. ֆոնդ. 4, գործ 22։

կազմակերպությունը՝ «սպեցիֆիզմը» չնայած հանդես է եկել հայ բանվորության անունից, բայց փաստորեն նացիոնալիստական ինտելիգենտների մի կազմակերպություն է եղել։ Սպեցիֆիկները իրենց նացիոնալիստական բնույթամբ «Բունդի» վիժվածքն են եղել մեր իրականության մեջ։

Սպեցիֆիկները 1905 թվին փորձեցին ֆեդերալիստական հիմունքներով մտնել ՌՍԴԲՊ-ի շարքերը, բայց Վ. Ի. Լենինը 1905 թվին Կենտկոմին գրած իր նամակով զգուշացրել է՝ չթույլատրել այդ բունդական վիժվածքներին՝ մասնակցել ՌՍԴԲՊ-ի ներկայացուցիչների կոնֆերենցիային։

Ահա Վ. Ի. Լենինի ցուցումը սպեցիֆիկների մասին. «Խիստ նախազգուշացնում եմ «Հայկական ս.-դ. ֆեդերացիայի» վերաբերյալ, եթե դուք համաձայնվել եք, որ նա մասնակցի կոնֆերենցիային, ապա ճակատագրական սխալ եք կատարել, որպիսին հարկավոր է ուղղել ինչ էլ որ լինի։ Դրանք մի զույգ ժնևյան կազմալուծիչներ են, որոնք այստեղ հրատարակում են ամենադատարկ բաներ, առանց որևէ լուրջ կապերի Կովկասի հետ։ Դա — բունդական կրեատուրա է, ուրիշ ոչինչ, որը հատկապես հորինված է կովկասյան բունդիզմը սնելու համար։ Եթե դուք թույլ տաք այդ մարդկանց ռուսական կոնֆերենցիա, այսինքն՝ Ռուսաստանում աշխատող կազմակերպությունների կոնֆերենցիա գալու, դուք սարսափելի կխայտառակվեք։ Կովկասի ընկերները բոլորն էլ դեմ են գրականագետ — կազմալուծիչների այդ շայկային (այդ բանը ես գիտեմ շատերից), և մենք շուտով կշշպռենք նրանց «Пролетарий»-ում։ Դուք կառաջացնեք միայն Կովկասի բողոքները և «հաշտության» ու «միավորման» փոխարեն՝ նոր գզվռտոց։ Ասացեք, խնդրեմ, ինչպես կարելի է անտեսել Կովկասյան Միությունը, Ռուսաստանում՝ բազմաթիվ աշխատողներին և մտերմանալ ժնևյան ճահճի տականքների հետ։ Աղերսում եմ, մի արեք այդ բանը...» **։

Եվ այսպես. պատմական փաստ է, որ ՌՍԴԲՊ-ի համագումարն մերժեց նրանց դիմումը, չթույլատրեց ֆեդերատիվ հիմունքներով ընդունվելու ՌՍԴԲՊ-ի մեջ։

1905—1907 թվականների ռևոլյուցիայի փոթորկալից շրջանում սպեցիֆիկները պասիվ դիտողի դերում էին, իսկ ռեակցիայի ժամանակաշրջանում չքացել էին ասպարեզից, մութ խորշերում՝ «քննադատում», «վերագնահատում» էին, թուք ու մուր էին թափում, ծաղրում էին ռևոլյուցիան։

Իմպերիալիստական առաջին պատերազմի և դաշնակցության կողմից կազմակերպված կամավորական շարժման ժամանակ սպեցիֆիկները դաշն են կնքում դաշնակցականների հետ և գաղափարապես միանում են նրանց։

Հոկտեմբերյան սոցիալիստական Մեծ ռևոլյուցիան, ինչպես ամբողջ բուրժուական աշխարհը, սպեցիֆիկներն ընդունում են՝ թշնամաբար, մի շարք թերթեր ու գրքեր են հրատարակում բոլշևիզմի դեմ։ 1918—1920 թվականներին, Դ. Անանունի ու Բ. Իշխանյանի գլխավորությամբ Դաշնակցական Հայաստանում սպեցիֆիկները փոխում են իրենց ֆիրման և վերանվանվում «Հայաստանի Ս. Դ. Բ. Կուսակցություն» և ապա նրանց հետ միասին գլորվում են անգլո-ամերիկյան ռեակցիայի գիրկը ու փախչում արտասահման։

Մյուս պարտիան, որ 1900—1957 թվականներին զգալի քանակով հայերեն թերթեր ու ամսագրեր է հրատարակել, դա հնչակյան պարտիան է։ Այդ

---

* Վ. Ի. Լենին. Երկեր, հտ. 34, էջ 383—384։

պարտիան կազմակերպվել է 1887 թվին։ Բավական մեծաքանակ է եղել հնչակյան մամուլը. ըստ իրենց տվյալների 41 տարբեր երկրներում հրատարակվել են 107 անուն պարբերականներ։

Մեր աշխատության առաջին հատորում հնչակյանների մասին գրել ենք հետևյալը։

Հնչակյան պարտիան մանր-բուրժուական ազգայնական պարտիա էր։ Չնայած հնչակյաններն իրենց ծրագրում գրել էին սոցիալիզմի հարցը, իրենց կոչում էին «Հայ սոցիալ-դեմոկրատական հնչակյան կուսակցություն», բայց նրանց պատմական ընթացքը ցույց տվեց, որ հակասոցիալիստական վարքագիծ են ունեցել։ Այսպես. գաղտնի կոմիտեներ են կազմակերպել, տեռորներ ու զինված հարձակումներ են կատարել և այլն։

Ռուսահայաստանում հնչակյաններն աշխատել են ջլատել, հետ կասեցնել հայ աշխատավորությանը և բանվորներին պրոլետարիատի ռևոլյուցիոն շարժումներից։

Անդրկովկասի ռևոլյուցիոն շարժման հարաճուն զարգացումը և հայ պրոլետարիատի ու գյուղացիության կազմակերպումը ՌՍԴԲԿ (բոլշևիկների) շուրջը կազմալուծում բերեց հնչակյաններին։

Առաջին իմպերիալիստական պատերազմի ժամանակ հնչակյանները տարվելով Անտանտայի պետությունների խոստումներով, կազմակերպեցին կամավորական խմբեր։

1920 թվից հետո, գաղութահայ իրականության պայմաններում Հնչակյան պարտիան և նրա օրգանները հիմնական վերակառուցում ապրեցին։ Մանավորապես վերջին շրջանի նրանց գործունեությունը բնորոշվում է որպես առաջադիմական գործունեություն։ Այդ վերակառուցման մեջ վճռական նշանակություն ունեցավ Սովետական Հայաստանի գոյությունը և նրա հարաճուն վերելք ապրող պայծառ իրականությունը։ Ի դեմս Սովետական Հայաստանի Հնչակյանները տեսան Հայ ժողովրդի փրկության միակ ճիշտ ուղին և դարձան Սովետական Հայաստանի բարեկամները։ Հնչակյան պարբերական մամուլը բարյացակամ վերաբերմունք ունի դեպի Սովետական Հայաստանը։ Նրանց կենտրոնական օրգանի «Հնչակ»-ի 1935 թվի № 1-ում ասված է. «Հնչակյան կուսակցությունը կը նկատե Խորհրդային Հայաստանն իբրև հայության հույսերու և ցանկության միակ կռվանը, հետևաբար զայն օր քան զօր ամրացնելու համար, անհրաժեշտ է դրական աշխատանքներու առջև կանգ չառնել։ Հնչակյան կուսակցությունը կըհավատա, որ Խորհրդային Հայաստանը հայության գոյության ու փրկության միակ խարիսխն է, ապա ուրեմն զայն ոչ միայն անխորտակելի, այլև պատկառելի դարձնելու համար մեր հզոր աշխատանքը պիտի դնենք...»։

Մոտավորապես նույնն է պարագան նաև Սփյուռքում գործող մյուս խոշոր քաղաքական կազմակերպության՝ Հայ Ռամկավար-Ազատական կուսակցության (ՌԱԿ)։ Մեր ներկա աշխատության առաջին հատորում, «Անահիտի» կապակցությամբ մենք գրել ենք, որ Հայ Ռամկավարները, դրանք Ռուսահայ ժողովրդական (կադետական) պարտիան են Սփյուռքում։ Ռամկավարները գաղութահայ բուրժուազիայի պարտիան լինելով, իրենց շահերով կապված են եվրոպական ու ամերիկյան բուրժուազիայի հետ։

Ռամկավարները միշտ թմբկահարել են, որ «...Բովանդակ կարելին արա-

մաղթել են Հայաստանի վերականգնումի գործին», բայց իրականում այդ օգնությունն աննշան է եղել։ Սովետական Հայաստանի աշխատավորությունը, միայն Սովետական Մեծ Միության անշահախնդիր օգնությամբ վերաշինեց իր հայրենիքը և արտասահմանից ընդունեց հարյուրհազարավոր հայեր։

Սովետական Հայաստանի կենսահաստատ իրականությունը և հայ ժողովրդի վերածնունդը սովետական արևի ներքո, վճռական ազդակ հանդիսացան Ռամկավար-Ազատական կուսակցության վերջին շրջանի գործունեության համար, նրանց եա միացնելով Սովետական Հայաստանի բարեկամների բանակին։

Ինչպես Հնչակյան նույնպես և Ռամկավար մամուլը Սփյուռքահայ իրականության մեջ ակտիվ պայքար են տանում դաշնակցության դեմ մերկացնելով նրա հետադիմական, հակաժողովրդական էությունը։

Ճիշտ է Ռամկավար-Ազատական կուսակցության աջ թևը, հատկապես ամերիկահայ հատվածը ժամանակ առ ժամանակ որոշ հարձակումներ է կատարում Սովետական Միության և Սովետական Հայաստանի դեմ, սակայն պիտի ենթադրել, որ նրանք ժամանակի ընթացքում կազատագրվեն այդ մոլորությունից և ավելի առողջ աքերլով կկարողանան տեսնել ու գնահատել քաղաքական դեպքերն ու իրադարձությունները։

Սփյուռքահայ իրականության մեջ լույս են տեսնում առաջադիմական ուղղության նաև բազմաթիվ այլ անպարտիական օրգաններ («Հայ մամուլ»,— Արգենտինա, «Արաքս»— Եգիպտոս, «Ժամանակ»— Ստամբուլ, «Կոռնկ»— ԱՄՆ, «Սուրիա»— Սիրիա, «Լրաբեր»— ԱՄՆ, «Մեր նշանաբանն է հառաջ»— Լիբանան և այլն)։

Մենք Կոմունիստական և սովետական մամուլին մի ամբողջ հատոր ենք նվիրել * Նախապատրաստվում է երկրորդ հրատարակությունը, որ կընդգրկի երկու մեծադիր հատոր, որտեղ տրվելու է նաև արտասահմանյան կոմունիստական մամուլը։ Այդ իսկ պատճառով կոմունիստական մամուլի մասին այստեղ չենք խոսում։

Հնչակյան, Ռամկավար-Ազատական մամուլի հետ միացյալ ճակատ կազմած այս առաջադիմական օրգանները մեծ աշխատանք են կատարել և շարունակում են կատարել տարագիր հայության մեջ վառ պահելու համար սերը դեպի Սովետական Հայաստանը, դեպի հայ լեզուն և կուլտուրան։ Նրանք հայրենասիրական ջերմությամբ են տաքացնում ժողովրդական լայն մասսաների կենսատու հույսերը դեպի Սովետական հայրենիքը, օրը-օրին տեղեկացնում են մեր ստեղծագործ աշխատանքների ու նվաճումների մասին։

«Ողջույն հսկաններուդ, էլեկտրակայաններուդ, ջրանցքներուդ, գործարաններուդ, կրթարաններուդ, համալսարաններուդ, արվեստի և լույսի հաստատություններուդ... և հայրենի բոլոր բնագավառներու մեջ քրտնող մարդի ու բազկի տերաններուդ»... («Հայ մամուլ» 1956 նոյեմբ. 28)— ահա ինչ ջերմությամբ են ողջունում հայ ժողովրդի վերածնունդը գաղութահայ առաջադեմ թերթերը։

Հայ առաջադեմ-դեմոկրատական թերթերն ապրում են մեր եղբայրների, գաղութահայ բանվորական-աշխատավորական ժողովրդի հետ, մաս-

---

* Հայ պարբերական մամուլի բիբլիոգրաֆիա — Հայ բոլշևիկյան մամուլը 1900—1920 թթ. Սովետահայ մամուլը 1920—1954 թթ., Երևան, 1956, 686 էջ։

նակցում են նրանց վշտին ու տառապանքներին, լուսաբանում են նրանց կյանքն ու լավագույն ձգտումները։

Հայ առաջադեմ-դեմոկրատական թերթերը մերկացնում են դաշնակների պառակտիչ գործունեությունը, որի նպատակն է ամեն կերպ թուլացնել արտասահմանի հայության կապը և հայրենասիրական ձգտումը դեպի Սովետական Հայաստան։

Հակառակ հայ ժողովրդի թշնամի դաշնակների, արտասահմանի հայ գաղութներում անընդհատ աճում ու հզորանում է հայրենասիրական շարժումն ու կապը Սովետական Հայաստանի հետ, մյուս կողմից ավելի մեծ թափ է ստանում առաջադիմական-դեմոկրատական ուժերի գործունեությունը։

Պրոգրեսիվ հայ մամուլն արտասահմանում ընթանում է Արևելքի առաջավոր ուժերի հետ միասին, Մերձավոր Արևելքի և Ասիայի մյուս երկրներում վճռականորեն պաշտպանում է Բանդունգի կոնֆերենցիայի կողմից հռչակված՝ ազգային անկախության, ազատության ու խաղաղության սկզբունքները, պաշտպանում է Եգիպտոսի ու մյուս արաբական երկրների իրավունքներն ու պայքարը ազատ կյանքի համար։ Արաբական աշխարհի բազմալեզու մամուլի հետ միասին հայ առաջադեմ մամուլը նույնպես այսօր վճռական պայքար է տանում «էյզենհաուերի դոկտրինայի» դեմ, որը մի նոր փորձ է ամերիկյան իմպերիալիզմի՝ ներթափանցել ու ստրկացնել Մերձավոր Արևելքը։

***

Այժմ մի քանի խոսք ներկա բիբլիոգրաֆիայի և նրա թերությունների մասին։

1. Աշխատել ենք, որ ներկա բիբլիոգրաֆիան լրիվ լինի, բայց այն չենք անվանում՝ լիակատար և ոչ էլ սպառիչ։ Քննադատելով Գ. Լևոնյանի կազմած բիբլիոգրաֆիան Վենետիկի Մխիթարյաններից Ն. Գասպարյանը գրել է. «Լրագրական ցուցակ մը մեր մեջ, որքան ալ ձգտի կատարյալ ըլլալ միշտ կունենա իր թերինները, առնվազն անկարելի է 140 տարվան ընթացքին աշխարհիս զանազան մասերուն մեջ հրատարակված հայերեն բոլոր թերթերը տեսած կամ անոնց մասին տեղեկություն քաղած ըլլալ...» *։

Քննադատելով Գ. Լևոնյանի կազմած բիբլիոգրաֆիան թե Վենետիկի և թե Վիեննայի Մխիթարյանները, օգտվելով իրենց գրապահոցների հարուստ նյութերից բավական մեծ քանակով բացեր ու թերիներ էին նշել, մենք օգտագործել ենք այդ բոլոր հավելումներն և ուղղումները։ Այսպիսով արտասահմանի երկու կարևոր հայկական կուլտուրական կենտրոնների նյութերը և քննադատական խոսքը օգտագործվել է մեր կողմից։

Իհարկե, մարդիկ, կարող են ասել, թե դա քիչ է, անմիջական համագործակցություն, աշխատակցություն պիտի պահովեիք արտասահմանի հայ կուլտուրական բոլոր կենտրոնների հետ։ Միանգամայն ճիշտ պահանջ է դա, բայց առայժմ հնարավոր չի իրագործել այն։

Ով տեղյակ է վերջընթաց քսան տարիների անցուդարձին, նա կասի, որ

---

* Բազմավէպ, 1927, № 6—9.

իրոք հնարավոր չէր կապ և աշխատակցություն ստեղծել։ Այդ բացը վերացնելու պայմանները նոր են միայն ստեղծվում, սակայն միջազգային հարաբերությունների և քաղաքական իրադարձությունների ներկա բարդ պայմաններում, այդ կապն էլ հաճախ խզվում է։

2. Սա հայ պարբերական մամուլի առաջին ընդհանուր բիբլիոգրաֆիան է։ Առաջին անգամն է, որ հայ պարբերականների հոդվածային նկարագրությունն է տրվում, լայն գաղափար է տրվում նրանց բովանդակության մասին։

Երեք մեծադիր հատորներում (2100 էջ, 270 տպ. թերթ) մենք տվել ենք կարևոր ամսագրերի և որոշ դեպքերում նաև երկշաբաթաթերթերի, շաբաթաթերթերի բովանդակությունը,— հոդվածային նկարագրությունը։

Մենք չենք տվել լրագրերի հոդվածային նկարագրությունը, որովհետև միքանի տասնյակ հատոր կպահանջվեր, այդ մեծածավալ նյութն ընդգրկելու համար։

Մնացած պարբերականների բոլոր նյութերը չէ, որ նկարագրել ենք՝ արժեքազրկված, գիտական-ուսումնական, հայագիտական որևէ արժեք չներկայացնող, անկարևոր, շատ) հնացած, նույնպես և նեղ-կրոնական, եկեղեցական-դավանաբանական, վարքագրական նյութերը չենք նկարագրել։

Պարբերականների մի զգալի մասը իր ժամանակի հասարակական-քաղաքական կյանքում որևէ դեր չի խաղացել, բռնել են սունկի պես, կյանքից կտրված, անբովանդակ, և կամ թերթի նպատակը խմբագրին ապրուստ մատակարարելն է եղել։ Պարզ է որ նման պարբերականների անունները ենք հիշատակել միայն, որևէ անհրաժեշտություն չկար նրանց բովանդակությունը նկարագրել։

Կան սովետական բիբլիոգրաֆիայի ներկա դրվածքին անտեղյակ մարդիկ, որոնք ամեն առթիվ կրկնում են, թե բոլոր պարբերականները պիտի ընդգրկել, նրանց բոլոր նյութերը պիտի նկարագրել։

Դա սխալ է, չի կարելի տալ հատուկ պահպանման ենթակա մամուլը, պատմական և գրական որևէ նշանակություն չունեցող կրոնական և կամ մոնարխիստական նյութերը։

Եվ վերջապես նյութական և մարդկային հնարավորություններ չկան տասնյակ հատորներ հատկացնելու զանազան բիբլիոգրաֆիաների։ Նույնիսկ Պետական գրապալատները առայժմ չեն մշակում և հրատարակում ամբողջ սովետական մամուլը։

Այժմ Սովետական Միությունում լույս տեսնող 7537 անուն լրագրերից Համամիութենական Պետական գրապալատը բիբլիոգրաֆիական նկարագրման է ենթարկվում միայն 38 անուն՝ կենտրոնական և ռեսպուբլիկական թերթեր։ Իսկ 2500-ից ավելի անուն ամսագրերից և այլ պարբերականներից միայն 120 անուն է մշակվում ժուռնալային հոդվածների տարեգրում։

— Չեն նկարագրվում՝ 1. մասսայական ժուռնալները, 2) նեղ-վարչատնտեսական բնույթ ունեցող պարբերականները, 3) մինիստրությունների, գործկոմների ինֆորմացիոն-տեղեկատու բյուլետենները, 4) մանկական ամսագրերը, և այլն։

3. Պարբերականների նկարագրությունը մենք կատարել ենք նորագույն մեթոդներով Համամիութենական Պետական գրապալատի մշակած և այժմ ամբողջ Սովետական Միությունում կիրառվող բիբլիոգրաֆիական կանոնների համաձայն։

Նախ տրվում է թերթի, ժուռնալի լրիվ անունը, ո՞ւմ օրգանն է, հրատարակության վայրը, հրատարակության տարիները, հրատարակիչների-արտոնատերերի, խմբագիրների անուն-ազգանունները և ըստ հնարավորի՝ տպաքանակները։

Իհարկե անհնարին է եղել 163 տարվա ընթացքում լույս տեսած հայ բոլոր պարբերականների լրիվ նկարագիրը տալ, որովհետև մի զգալի մասը չկա մեր գրապահոցներում, շատ-շատերի վրա չեն տպագրվել՝ տպաքանակները, անհրաժեշտ տվյալներ՝ հրատարակիչների-խմբագիրների ու աշխատակիցների մասին և այլն։

Բայց ի նկատի ունենալով, որ հայ պարբերական մամուլը հանդիսանում է հայ ժողովրդի պատմության ուսումնասիրության կարևոր աղբյուրը, հայ հասարակական-քաղաքական կյանքի լուսաբանման կարևոր միջոց, մենք երկար տարիների համբերատար պրպտումներով կազմեցինք այս երեք հատորանոց բիբլիոգրաֆիական աշխատությունը։

Ճշմարտացի, օբյեկտիվ և գիտական քննադատությունը պիտի նպատակ ունենա լրացնել մեր աշխատության բացերը—թերիները, ապացուցել տեղ գտած սխալները և ուղղել, օգնել հայ պարբերական մամուլի բիբլիոգրաֆիան պահանջված բարձրության վրա դնելու։

ՀՈՎՀ. ՊԵՏՐՈՍՅԱՆ

ԿՐՃԱՏՈՒՄՆԵՐԻ ՑԱՆԿ

ակադեմիա — ակադ.
արտադրական — արտադր.
առողջապահություն — առողջապահ.
բանաստեղծություն — բանաստեղծ.
բիբլիոգրաֆիա — բիբլիոգր.
բովանդակություն — բովանդ.
բնագիտական — բնագիտ.
գեղարվեստական — գեղ.
գիտական — գիտ.
գյուղատնտեսական — գյուղատնտ.
գրադարան — գրադ.-ն
գրական — գրակ.
գրախոսություն — գրախոս.
թարգմանություն — թարգմ.
թիվ — թ.
ժողովրդական — ժող.
լեզու — լեզ.
խմբագիր — խմբ.
ծանոթություն — ծանոթ.
կուլտուրական — կուլտ.
համալսարան — համալս.
հայկական — հայկակ.
հասարակական — հասարակակ.
հատոր — հտ.
հեղինակ — հեղ.
հրատարակություն — հրատ.
մաս — մ.
նկարիչ — նկ.
շապիկ — շպկ.
շարունակություն — շար.
շրջան — շրջ.
պարբերական — պարբ.
պրակ — պր.
ռուսական — ռուս.
սանտիմետր — սմ.
Սանկտ Պետերբուրգ — ՍՊԲ
վիճակագրություն — վիճ.
տիրած — տիր.
տնտեսական — տնտ.
տպարան — տպ.
ուսումնական — ուս.
քաղաք — ք.
օրինակ — օր.

1900

ՀԱՆԴԵՍ: *Սոցիալիստական օրգան։ Տնտեսական, քաղաքական, հասարակական ամսագիր։ Ժնև, տպ. «Հանդես»-ի, 1900. 64 էջ (22×15 սմ)։ Բաժանորդագինը 6 ռ.։*

— Խմբագիր-հրատարակիչ՝ Երվանդ Պալյան։

Андес. Журнал. Социалистический орган. Экономический, политический, общественный ежемесячник. Женева, 1900.

1900 օգոստոս № 1, էջ 1—64

1900 սեպտեմբեր № 2, էջ 65—128

1900 հոկտեմբեր № 3, էջ 129—192

1900 նոյեմբեր-դեկտեմբ. № 4—5, էջ 193—288

«Հանդես»-ի նպատակների մասին 1900 թ. № 1-ում տպված է. «Ներկա 1900 թվականի հուլիս ամսից մենք ձեռնարկել ենք սույն «Հանդես»-ի հրատարակության։ «Հանդես»-ը իր որոշ և հետևողական ուղղությամբ պիտի գրավե այն տեղը, որ մինչև այժմ բաց էր մնացել Կովկասյան, թե Տաճկահայաստանի, թե Պարսկաստանի, թե Բուլղարիայի և թե արտասահմանյան մամուլի մեջ։ «Հանդես»-ը պիտի լինի արտահայտիչն ու ներկայացուցիչը հայ մարքսայի, հայ արհեստավորի և հայ բանվորի, որոնց տնտեսական-հասարակական կյանքի էությունը և ընթացքը բաց են անում մեր առաջ նոր ուսումնասիրության անհրաժեշտություն և գործունեության նոր ճանապարհ։ «Հանդես»-ը պիտի լինի մի նոր կուսակցության հիմնողն ու կազմակերպողը։ «Հանդես»-ը պիտի լինի նոր հասարակական մտքի և հասարակական կռվի օրգան, մշակողն ու տարածողը նոր սկզբունքների և թեորյաների ամեն հայաշատ երկրների մեջ»։

«Հանդես»-ի խմբագիր Երվանդ Պալյանի մասին անհրաժեշտ ենք համարում հաղորդել հետևյալը։

Նա ծնվել է 1869 թվի օգոստոսի 20-ին (հ. տ.) Ղրիմի Թեոդոսիա քաղաքում, ուսուցչի ընտանիքում։

Նախնական կրթություն ստացել է Թեոդոսիայի ռուսական դպրոցում, միջնակարգը՝ Թիֆլիսի Ներսիսյան դպրոցում և էջմիածնի Գևորգյան ճեմարանում, բարձրագույնը՝ Ժնևի համալսարանի սոցիալական գիտությունների ֆակուլտետում։

Ե. Պալյանը արտասահմանում հրատարակել է՝ «Հանդես» և «Բանվոր», իսկ Բաքվում՝ «Սոցիալ-դեմոկրատ», «Էկոնոմիկա» և «Ճեփոր» պարբերականները։ 1921 թվից գործել է Սովետական Հայաստանում, իբրև պրոֆեսոր Երևանի Պետական Համալսարանի։ 1924 թվից հիվանդացել է մտավոր դերհոգնածությամբ և մահացել 1941 թվին։

Ե. Պալյանը սկզբում եղել է հնչակյան, հետագայում հայ սոց. դեմ. կազմակերպության (սպեցիֆիկների) գործիչներից մեկը։

Սպեցիֆիկների մասին մենք գրել ենք մանրամասը «Կյանք» թերթի կապակցությամբ։ [1906 թ.]։

Ե. Պալյանի ծածկանունններն են՝ D. Wander, *Վ. Վահունի, Վ. Վ., Ե. Պ., Լ. Արեգյան,* D., *Ա. Վանանդյան, Խ. Դիմաքսյան,* Demon*։*

Խմբագրել է՝ «Հանդես», սոցիալիստական օրգան. 1900 թ., № 1—5. «Բանվոր» (Ժնև) 1904, № 1—2. «Սոցիալ-դեմոկրատ». [Հեկտոգրաֆ, Բաքու]. 1905, № 1—2։

«Экономика». Ежемес. журн. Орган комисси по продовольств. при Совете Рабочих, Красно-

арм., Матросск. и Крестьянск. депут. Баку, 1918, № 1, 20/VI.

«Շեփոր» Բաքու, 1918 № 1։

Նրա աշխատությունները։

I. «Հանդես»-ում. *1. «Հանդես»-ի հրատարակությունը (№ 1, էջ 1—3), 2. Հայ սոցիալիստ կուսակցությունը. (№ 1, էջ 4—46)։— 3. Ամերիկայի հայ բանվորները։ (№ 1, էջ 65—85)։—4. Երկաթուղիները Տաճկաստանում։ (№ 2, էջ 86—90)։—5. Սոցիալիզմ։ Թեորիա և պրակտիկա։ (№ 4—5, էջ 91—96)։—6. Վիլհելմ Լիբկնեխտ։ (№ 2, էջ 110—115)։—7. Սոցիալիստական կազմակերպություն։ (№ 3, էջ 129—139)։— 8. Հայկական իրականությունը։ (№ 3, էջ 4—5)։— 9. Լեհերը և մենք։ (№ 3, էջ 174—178)։— 10. «Դրոշակ» և երիտասարդ թուրքերը։ (№ 3, էջ 179—191)։— 11. Եվրոպայի հայ ուսանողները։ (№ 4—5, էջ 193—206)։— 12. Երկրագործությունը հայ ժողովրդի մեջ։ (№ 4—5, էջ 252—258)։— 13. Անհրաժեշտ ուսումնասիրություն։ (№ 4—5, էջ 265—269)։— 14. Բուրժուազիա և սոցիալիզմ։ (№ 4—5, էջ 270—283)։—15. Սոցիալիստական կոնգրես։ (№ 4—5, էջ 284—286)։— 16. Սոցիալիստական քրոնիկա։ (№ 4—5, էջ 124—127)։— 17. Քաղաքական տեսություն։ (№ 4—5, էջ 128)։*

II. «Բանվոր»-ում 1904 № 1 2. *I. Խմբագրությունից։ II. Հայ սոցիալ-դեմոկրատիան և հայկական իրականությունը։ III. Ծրագիր Հայ սոցիալ-դեմոկրատ կուսակցության։ Ժնև, 1901. 32 էջ.*

IV. Հայ սոցիալ-դեմոկրատ միությունը և յուր «Պրոլետարիատ» օրգանը։ Ժնև, 1903. 36 էջ.

V. *Հնչակյան կուսակցությունը և հայ սոցիալ-դեմոկրատիան։ Ժնև, 1903. 4 էջ.*

VI. Rapport an conqres sociaaliste internationale. *1900. 4 էջ.*

VII. Rapport an conqres sociaaliste internationale. *1904. 4 էջ.*

VIII. «Դաշնակցության տարեդարձը»։ [Երգիծանք]. «Ապտակ», 1896, մայիս [«Demon» *կեղծանունով*]։

IX. «Միքայել Նալբանդյանի տնտեսական թեորիան» Բաքու 1911. 52 էջ։

X. Производительная рабочая кооперация и индустрия. Баку, 1918. 32 стр.

XI. Экономическое учение Л. Толстого. «Вестник Прикаспийск. кооперации» 1918, № 1—2, стр. 36.

XII. Толстой и кооперация. «Вестник Прикаспийск. кооперации», 1918, № 1—2, стр. 51.

XIII. Памяти Плеханова. «Вестник Прикаспийск. кооперации» 1918, № 4—5.

XIV. Воля пролетариата. «Известия», Баку. 1918 июль.

XV. Продовольственный кризис и домовые комитеты. Баку, 1918. 32 стр.

Բազմաթիվ հոդվածներ ունի՝ «Баку», «Каспий», «Кавказ. телеграф» *ռուսական թերթերում՝ 1911—1917 թվերին։*

— Բազմաթիվ ոտանավորներ, պոեմներ, պատմվածքներ, գրաքննական հոդվածներ ունի՝ «Տարազ»-ում, «Մուրճ»-ում, «Նոր-Դար»-ում 1887—1895 թվականներին (տես մեր ներկա աշխատության I հտ. Ե. Պալյան)։

Ըստ իր թողած ինքնակենսագրության, Ե. Պալյանն ունի նաև անտիպ աշխատություններ. թվենք մի քանիսը.

1. Տնտեսական մոնիզմը և պատմական դիալեկտիկան. 1923—1931. 250 էջ.

2. Տնտեսական փազերի զարգացումը։ 1923. 130 էջ.

3. Քաղաքատնտեսության պատմությունը։ [*Իր դասախոսությունները Երևանի Պետհամալսարանում. 300 էջ*].

4. Բանվորական շարժումների պատմությունը։ [*Իր դասախոսությունները Երևանի Պետհամալսարանում։ 300 էջ*].

5. Իր ինքնակենսագրությունը։ [*1930 թ. 250 էջ*]։

1900 № 1, ՕԳՈՍՏՈՍ, ԷՋ 1—64

1 «Հանդես»-ի *հրատարակությունը։* [*Խմբագրական*]. *էջ 1—3*

2 Վահունի, Վ. *Հայ սոցիալիստ կուսակցություն. էջ 4—46*

3 Ա-ՂՆ։ (Տոնիկյան)։ *Հայկական հեղափոխության ծագումն ու պատճառները. էջ 47—53, № 2, էջ 97—109*

4 Ժորես, Ժան։ *Սոցիալիզմ և գյուղացիներ։* [*Թարգմ. տիկ. Ա. Երվանդյան*]. *էջ 54—59*

5 Արեգյան, Լ. *Սոցիալիստական քրոնիկ։* [*Եվրոպական երկրների բանվորական շարժման մասին*]. *էջ 60—62*

6 Վանանդյան, Ա. *Սոցիալիստական մամուլ։ [Եվրոպայի]*. էջ 63—64

1900 № 2, ՍԵՊՏԵՄԲԵՐ, ԷՋ 65—128

7 Վանունի, Վ. *Ամերիկայի հայ բանվորները*. էջ 65—85

8 Դիմաքսյան, Խ. *Երկաթուղիները Տաճկաստանի մեջ*. էջ 86—90

9 Ն. Գ. *Թեորիա և տակտիկա*. էջ 91—96, № 3, էջ 157—173, № 4—5, էջ 230—241

10 Ն. Գ. *Վիլհելմ Լիբկնեխտ։ [Կենսագրական]*. էջ 110—115

11 Ժորես, Ժան։ *Սոցիալիզմ և գյուղացիներ։—Գյուղական պրոլետարիատը։ [Թարգմ. Ա. Երվանդյան]*. էջ 116—123

12 Արեգյան, Լ. *Սոցիալիստական քրոնիկ։ [Եվրոպայի սոցիալիստական պարտիաների մասին]*. էջ 124—127

13 D. *Քաղաքական տեսություն*. էջ 128

1900 ՀՈԿՏԵՄԲԵՐ, № 3, ԷՋ 129—192

14 Վանունի, Վ. *Սոցիալիստական կազմակերպություն։ [Գրում է, որ «Հանդես»-ը հրապարակ է ելնում իբրև սոցիալիստ օրգան, որի նպատակն է — կազմել հայ սոցիալիստ կուսակցությունը, և կազմակերպված ու սնված սոցիալիստական սկզբունքներով, ձեռնարկել սոցիալիստական տակտիկայով, սոցիալիստական գործունեություն»]*. էջ 129—139

15 Վ. Վ. *Հայկական իրականությունը*. էջ 140—156, № 4—5, էջ 207—230

16 Դիմաքսյան, Խ. *Լեհացիք և մենք*. էջ 174—178

17 Արեգյան, Լ. *«Դրոշակ» և երիտասարդ թուրքեր*. էջ 179—191

1900 ՆՈՅԵՄԲԵՐ-ԴԵԿՏԵՄԲԵՐ, № 4—5, ԷՋ 192—288

18 Վանունի, Վ. *Եվրոպայի հայ ուսանողությունը*. էջ 193—206

19 Ժորես, Ժան։ *Սոցիալիզմ և գյուղացիներ։ [Շարունակութ. № 2]*. էջ 242—251

20 Դիմաքսյան, Խ. *Երկրագործությունը հայ ժողովրդի մեջ*. էջ 252—258

21 Թղթակցություններ։ *[Երզնկա, 1900 դեկտեմբ., Բաքու, 1900]*. էջ 259—264

22 Արեգյան, Լ. *Անհրաժեշտ ուսումնասիրություն։ [Հայ հասարակական, տնտեսական կյանքի]*. էջ 265—269

23 Արեգյան Լ. *Բուրժուազիա և սոցիալիզմ*. էջ 270—283

24 Սոցիալիստական *Միջազգային հինգերորդ կոնգրես։ [Տեղեկություններ ընդունված որոշումների մասին]*. էջ 284—286

ՀԱՅԱՍՏԱՆԻ ԿՈՉՆԱԿ։ *Ազգային, քաղաքական, տնտեսական, գրական, գեղարվեստական, կրոնական, բարոյական թերթ։ Նյու-Եորկ, տպ. «Հայաստանի կոչնակի», 1900—1956. (շարունակվում է). 24 էջ (26×19 սմ). Բաժնեգինը 10 դոլար։*

Айастани кочнак. Гонг Армении. Национальный, политический, литературный, художественный и религиозно-моральный журнал. Нью-Иорк, 1900—1956.

Այս հանդեսը սկզբում հրատարակվել է Բոստոնում և կոչվել է «Կոչնակ Հայաստանի» (1900—1909), հետագայում փոխադրվել է Նյու-Եորկ և կոչվել է «Կոչնակ» (1905—1920), ապա վերանվանվել է «Հայաստանի Կոչնակ» (1921—1956)։

ՀԱՅ ԵԿԵՂԵՑԻ։ *Ամսաթերթ կրոնական և աստվածաբանական։ Մանչեստր, 1900—1901. էջ 32 (33×27 սմ)։ Բաժանորդագինը 4 շիլինգ։ — Խմբագիր՝ Թեոդոր Իսահակ։ (Թորոս Զուլայեցի)։*

Ай екехеци. Армянская церковь. Журнал. Манчестер, 1900—1901.

Նմուշի համար ստորև բերում ենք ամսաթերթի 1901 թ. հունիսի № 16-ի բովանդակությունը։

25 Կյանք *Հիսուսի։ [դ. մաս]*. էջ 161—168

26 Քարոզ *Հայկական եկեղեցու վրա*. էջ 169—177

27 Առաջարկ *բարեկարգության եկեղեցական մատյանից*. էջ 177—182

28 Թղթակցություններ։ *[Ամերիկայից, Անգլիայից և լն]*. էջ 183—185

29 Երկու *տողներ։ [Չափածո]*. էջ 186—192

ՆՅՈՒԹ: *Բանասիրական, ուսումնական և մանկավարժական։ Կ. Պոլիս, տպ. Հ. Ասատուրյան, 1900, 80 էջ, (19×12 սմ.). բաժանորդագինը տարեկան 50 ղրշ։*

Խմբագիր՝ Հովնան Գ. Փալագաշյան։

Нют.— Материал. Филологический, учебно-педагогический журнал. Константинополь, 1900.

Այս ամսագրի 1900 թվի Ա. հատորի «Նյութ»-ին նպատակը» հոդվածում խմբագիրը հետևյալն է գրել. «Գործիս անունն, «Նյութ» բանասիրական, ուսումնական և մանկավարժական, ինքնին բավական կը բացատրե իր նպատակը։ Ծոխ հավաքածո մը, կամ թե ըսենք, մատենադարան մը պիտի լինի այս բանասիրական-պատմական շահագրգիռ նյութերու և ուսումնասիրություններու, ինչպես և ուսումնական և մանկավարժական պիտանի ծանոթություններու և նորություններու նվիրված. տեսակ մը հանրագիտարան, ուրկե պիտի կրնան օգտվիլ ամեն դասակարգի ընթերցողք, զարգացածն ու թերուսն, ուսուցիչն և ուսանողը։ «Նյութ»-ը կոչված է, իր դյուրատար գիրքով, ընտրյալ պարունակությամբ և հետզհետե կազմելիք առանձին հատորներու շարքովը, մասամբ դարմանելու այս անպատեհությունները. [Լրագրերի բացը՝ մնայուն, կարևոր նյութերի ուղղությամբ]։

Մանկավարժական բաժինը պիտի պարունակե՝ ի մեջ այլոց՝ զանազան դասընթացքներ, որք պիտի ծառայեն դյուրացնելու Ուսումն. խորհրդո ուսմանց ծրագրին գործադրությունը»։

1900 ՀՏ. 1 № 1, ԷՋ 5—80

30 20-րդ *դար։ [խմբագրական]. էջ 5—8*

31 Նախապատմական *մարդը. էջ 13—16*

32 ԽնլոՖ *Կարապետ։ [Կենսագրական]. էջ 17—20*

33 Հինդլյան, *Հ. Թ. Իրագիտության կարևորությունը և դասավանդության եղանակը. էջ 20—28*

34 Պատիկներուն *համար։ (Մայրական դպրոց, ծաղկոց, մանկապարտեզ). էջ 47—51, № 2, էջ 154—159, № 3, 230—235, № 4, էջ 309—313*

35 Ձեռագործի *դասը. էջ 51—53, № 2, էջ 151—153, № 3, 236—237, № 4, էջ 304—306*

36 Մանկական *խաղեր և զբաղումներ։ Մալում. էջ 53—58*

37 Մալարյան, *Գ. Ա. Գրի և ընթերցանության ուսուցմունք. էջ 61—80, № 2, էջ 81—120*

1900 ՀՏ. 1. № 2, ԷՋ 81—160

38 Թադեոսյան, *Ռ. Նիկողայոս Զորայան. [Մանկավարժ]. էջ 121—130*

39 Հինդլյան, *Հ. Թ. Իրագիտության տիպար դաս մը. էջ 130—133*

1900 ՀՏ. 1, № 3, ԷՋ 161—240

40 Հինդլյան, *Հ. Թ. Պատմություն մանկավարժության. էջ 161—179, № 4, էջ 261—271*

41 Մ. *Քերականություն. էջ 180—184*

42 Ոսկյան, *Հ. Քառյակ պատկերք։ [Բանաստեղծութ.]. էջ 185—186*

43 Սալյան, *Մ. Հռովմ քաղաքին հիմնարկությունը. էջ 187—192*

44 *Հ. Գ. Փ. Բնական գիտությանց դասը միջին դասընթացքի մեջ. էջ 193—210, № 4, էջ 282—285*

45 *Հ. Գ. Փ. Տիեզերագրության դասը բարձրագույն դասընթացի մեջ. էջ 211—216, № 4, էջ 291—303*

46 *Հ. Գ. Փ. Միջոցի երկրաչափություն կամ հաստատաչափություն. էջ 216—229, № 4, էջ 286—290*

1900 ՀՏ. 1, № 4, ԷՋ 241—320

47 Պերպերյան, *Ռ. Հ. Ջուրը։ [Գիտական]. էջ 241—244*

48 Հեօլտրին, Ֆրիդրիխ: *Վերադարձ, [Թարգմ. Ռ. Հ. Պերպերյան]. էջ 245—246*

49 Սալյան, *Մ. Պատրիկք և պլեբեյանք Հռոմի մեջ. էջ 256—260*

50 Ինկիլիզյան, Խ. *Ձեռական աշխատությունք. էջ 271—281*

51 Շարադրության *և վայելչագրության դասը տարրական դասընթացքի մեջ. էջ 307—308*

52 Նշանյան, Հովն. *Ժողովրդային բժշկություն. էջ 314—319*

ՆՈՐ-ՕՐ: *Լրագիր։ Ազգային բանասիրական ու քաղաքական։ Սեփականություն լսարան-ընթերցատան։ Կահիրե, տպ. Ս. Դարբինյան, 1900—1901. 4 էջ, (50×33 սմ)։*

— *Արտոնագիր՝ Ժ. Մյումիչէ։*

— *Խմբագիր՝ Սմբատ Բյուրատ, ապա Սմբատ Փափազյան։*

Нор-ор.— Новый день. Национальная, филологическая и политическая газета. Каир, 1900—1901.

ՇԱՎԻՂ։ *Հանդես կիսամսյա։ Գրական, գիտական, ազգային։ Վառնա, տպ. Արևելյան, ապա Օննիկ Բաբուճյանի, 1900—1901. 16 էջ (24×17 սմ)։*

Բաժանորդագինը 10 ֆրանկ։

Отговорник — Н. Драгулев, *ապա* В. Димитрев.

— *Խմբագիր՝ Հ. Ս. Փափազյան։*

1900 № 1—20, ԷՋ 1—320

Шавих. Тропа. Литературно-научный и национальный двухнедельник. Варна, 1900—1901.

Այս կիսամսյա պարբերականի նպատակների մասին 1900 թ. մարտի 15-ի № 1-ում գրված է. «Շավիղ»-ը հրապարակ կհանենք ամեն բանե առաջ իբրև գրական թերթ մը, որ պիտի կրնա ժամադրավայր ըլլալ նաև բոլոր այն ողջամիտ գրողներուն, որոնք փափաքելով հանդերձ հանրության օգտակար դառնալ, զանազան նկատումներով ժամանակե մը ի վեր հեռու մնացած են գրական ասպարեզեն։

Ազգային տեսակետով՝ մեր ուղղությունը պիտի ըլլա ժողովրդին զանազան դասակարգերուն մեջ սերմանել ու մշակել համերաշխության ու փոխադարձ հարգանքի պետքն ու գաղափարը...»։

1900 ՄԱՐՏ 15, № 1, ԷՋ 1—16

53 «Շավիղ»։ [*Խմբագրական*]. *էջ 1—2*

54 **Սրմաքեշխանլյան, Ե.** *Հայությունը արտասահմանի մեջ. էջ 2—4*

55 **Անեմյան, Տ.** *Մութին մեջ։ [Պատկեր]. էջ 4—5*

56 **Ազախս:** *Օտյանի շիրիմը. էջ 5—8*

57 **Գամեր-Արշավիր:** *Որբը։ [Բանաստ.]. էջ 8—9*

58 **Սրմաքեշխանլյան, Ե.** *Օղորմություն մը... (Իրական կյանքե պատկերներ). էջ 9—12*

59 **Միս, խոտ,** *թե պտուղ։* [*Գիտական*]. *էջ 13—16*

1900 ԱՊՐԻԼ 1, № 2, ԷՋ 17—32

60 **Սրմաքեշխանլյան, Ե.** *Արտասահմանի հայ մամուլը. էջ 17—20*

61 **Փափազյան, Ս.** *Կանխածինները. էջ 25—27*

62 **Սրմաքեշխանլյան, Ե.** *Արյան ուժը. էջ 27—29*

1900 ԱՊՐԻԼ 15, № 3, ԷՋ 33—48

63 **Սրմաքեշխանլյան, Ե.** *Արտասահմանի հայ եկեղեցին. էջ 33—35*

64 **Ազախս:** *«Շոգօլա»։ (Բարդյան նորերս). էջ 35—38*

65 **Սրմաքեշխանլյան, Ե.** *Կաղանդչեքը։ (Վիպակ). էջ 41—44*

1900 ՄԱՅԻՍ 1, № 4, ԷՋ 49—64

66 **Սրմաքեշխանլյան, Ե.** *Արտասահմանի հայության բարոյականը. էջ 49—52*

67 **Սրմաքեշխանլյան, Ե.** *Տիկին Պայծառ Փասուճյան. էջ 56—59*

1900 ՄԱՅԻՍ 15, № 5, ԷՋ 65—80

68 **Սրմաքեշխանեանլյան, Ե.** *Ժամանակակից ոգին հայության. էջ 65—67*

69 **Սրմաքեշխանլյան, Ե.** *Հովհաննես Այվազովսքի։ [Մոլանկարիչ]. էջ 74—77*

1900 ՀՈՒՆԻՍ 1, № 6, ԷՋ 81—96

70 **Սրմաքեշխանլյան, Ե.** *Արտասահմանի հայ ուսանողությունը. էջ 81—84*

71 **Սրմաքեշխանլյան, Ե.** *«Բազմավեպ»-ին. էջ 91—92*

1900 ՀՈՒՆԻՍ 15, № 7, ԷՋ 97—112

72 **Սրմաքեշխանլյան, Ե.** *Հին երգը։ [Համերաշխության մասին]. էջ 97—99*

73 **Հայ** *որբերը և Անատոլ ֆրանս. էջ 99—101*

1900 ՀՈՒԼԻՍ 1, № 8, ԷՋ 113—128

74 **Սրմաքեշխանլյան, Ե.** *Կրոնքի մղձավանջը. էջ 113—116*

75 **Մոզյան, Գ.** *Մուրացիկ էմոն։ (Պատանեկան հիշատակ). էջ 122—123*

76 Անեմյան, Տ. *Սիրո զոհեր։ [Պատմվածք].* *էջ 124—127*

1900 ՀՈՒԼԻՍ 15, № 9, ԷՋ 129—144

77 Սրմաքեշխանլյան, Ե. *Վտանգին դարմանը։ [Երիտասարդներին օգնելու մասին].* *էջ 129—132*
78 Ի. Ն. *Հայ կիներն ու հայ որբերը.* *էջ 137—139*
79 Նախանձը։ [Վեպիկ]։ *Թարգմ. էջ 140—144*

1900 ՕԳՈՍՏՈՍ 1, № 10, ԷՋ 145—160

80 Սրմաքեշխանլյան, Ե. *Եկեղեցականությունը արտասահմանի մեջ. էջ 145—148*
81 Անեմյան, Տ. *Ո՞ւր ես, ո՞ւր...։ [Բանաստեղծութ.] էջ 152*
82 Օտյան, Ե. *Անքուն հսկողները։ [Հոդված]. էջ 153—155*
83 Սրմաքեշխանլյան, Ե. *Վատիկանի հանդիսաբանը։ [«Թագմավեպ»-ի մասին]. էջ 155—156*

1900 ՕԳՈՍՏՈՍ 15, № 11, ԷՋ 161—176

84 Սրմաքեշխանլյան, Ե. *Սասուն. էջ 161—164*
85 Մանվելյան, Վ. *Ֆիլիպեի հայ գաղութին ծագումը. էջ 169—173*

1900 ՍԵՊՏԵՄԲԵՐ 1, № 12, ԷՋ 177—192

86 Սրմաքեշխանլյան, Ե. *Հոբելյանին առթիվ։ [Ալպայուլ—Համիտի]. էջ 177—179*
87 Մանվելյան, Վ. *Վերջալույսին։ [Պատկեր]. էջ 185—189*

1900 ՍԵՊՏԵՄԲԵՐ 15, № 13, ԷՋ 193—208

88 Սրմաքեշխանլյան, Ե. *Եռանդը. էջ 193—195*
89 Սրմաքեշխանլյան, Ե. *Սայլորդը. էջ 202—204*

1900 ՀՈԿՏԵՄԲԵՐ 1, № 14, ԷՋ 209—224

90 Սարգսյան, Լ. *Անհատին արժանիքը և հասարակաց կարծիքը. էջ 209—212*
91 Սրմաքեշխանլյան, Ե. *Ջեյթուն. էջ 212—216*

1900 ՀՈԿՏԵՄԲԵՐ 15, № 15, ԷՋ 225—255

92 Սրմաքեշխանլյան, Ե. *Հետադարձ շարժում. էջ 225—228*
93 Գամեր—Արշավիր։ *Վերածնումը Ռումինահայոց մեջ. էջ 233—234*
94 Սրմաքեշխանլյան, Ե. *Գաղթականները։ (Վեպ). էջ 234—238, № 16, էջ 241—255*

1900 ՆՈՅԵՄԲԵՐ 15, № 17, ԷՋ 256—272

95 Սրմաքեշխանլյան, Ե. *Օսմանյան սահմանադրությունը. էջ 256—260*
96 Հայաստանի *վիճակը. էջ 264*
97 «Թոռ Արմենիա»։ *[Կիսամյա հանդեսի մասին]. էջ 265—267*

1900 ԴԵԿՏԵՄԲԵՐ 1, № 18, ԷՋ 273—288

98 Սրմաքեշխանլյան, Ե. *Հայերեն լեզուն արտասահմանի մեջ. էջ 273—275*
99 Փափազյան, Հ. Ս. *Ի՞նչպես է քնանալու. էջ 280—282*

1900 ԴԵԿՏԵՄԲԵՐ 15, № 19, ԷՋ 289—304

100 Սրմաքեշխանլյան, Ե. *«Խարազան»։ [Երգիծաթերթի մասին]. էջ 289—292*
101. Անեմյան, Տ. *Վերա։ (Ամուսնական բարքեր). էջ 293—298*
102 Ե. Ս. *Մատթեոս Մամուրյան. էջ 301—303*

1901 ՀՈՒՆՎԱՐ 1, № 20, ԷՋ 305—320

103 Սրմաքեշխանլյան, Ե. *61-րդ հոդվածը. բացատրություն մը. էջ 305—309*
104 Անեմյան, Տ. *Մարդահամարը տաճկարնակ գյուղի մը մեջ. էջ 312—318*
105 Սրմաքեշխանլյան, Ե. *Դաշնակիցները. [Ինտելիգենցիայի մասին, որ հեռանում են ժողովից]. էջ 318—320*

ՈՐԲՈՒՆԻ *կամ պատկերազարդ բացառիկ բազմավեպ։ Վենետիկ, Մխիթարյան տպ. 1900. 38 էջ. (40×29) սմ. գինը 2,50 ֆր.*
— *Խմբագիր՝ Հ. Ս. Երեմյան։*
Ворбуни. Сиротский. Венеция, 1900

1900 ՀՈՒԼԻՍ, ԷՋ 1—38

106 Երեմյան, Հ. Ս. *Պատառ մը հաց հայ որբին. էջ 1—2*
106ա Ալիշան, Հ. Ղ. *Երբյակ Ներսիսյանք։ [Ներ-*

սեւ Պարթևի, Ներսես Շնորհալու և Ներսես Լամբրոնացու մասին]. էջ 2—5

107 Մի քանի *ազգային նշանավոր բարերարք ինն և տասաներորդ դարու* [*Ռաֆայել Էդվարդ Ղարամյան, Սամվել Մուրատ, Ներսես Ե., Լազարյանք, Աստվածատուր Ջուխտ, Հարություն Պողոսյան Խալիպյան, Մկրտիչ Սանասարյան, Հարություն Ամիրա Պեզճյան, Հովհաննես Պեյ Տատյան, Պողոս Պեյ Տատյան, Կարապետ ամիրա Պալյան*]. էջ 5—11

108 Թոռոսյան, Հ. Հ. *Հայագիտություն Եվրոպայի մեջ*. էջ 11—17

109 Ազգային *գավառական որբանոցներ* [*Թյուրքիայում*]. էջ 17—22

110 Լադոռ: *Ողորմություն* [*Բանաստեղծութ. թարգմ. Ա. Ղազիկյան*]. էջ 22

111. Լեսսեր, Գրոգե դը: *Փոքրիկ մուրացկանը* [*Բանաստեղծութ. թարգմ. Ա. Ղազիկյան*]. էջ 22

112 Սեար, Լուիզա: *Որբուհին* [*Բանաստեղծութ. թարգմ. Ա. Ղազիկյան*]. էջ 22

113 Բնաշխարհի վանքեր: [*Թովմա կամ Ագուլյաց, Ամաղվա Նորավան, Այրի վանք կամ Գեղարդավանք, Աստվածածին անապատ, Աստվածածին* [*Սյունաց Վայոց ձոր գավառում*], *Արատես—Արատենք—կամ Արիտես (Սյունաց Վայոց Ձոր գավառում), Արկազն կամ Արկազան*]. էջ 22—30

114 Կենսագրական *մեկ քանի նմուշներ* [*Կարապետ Յութուճյան, Սիպիլ (Զաբել Տոնելյան), Աղեքսանդր Փանոսյան, Գրիգոր Զոհրապ, Ռեթեոս Պերպերյան, Բյուզանդ Քեչյան, Հովհաննես Թոլայան, Հարություն Մրմրյան, Հրանտ Ասատուր, Եղիշե Դուրյան, Մելիքսեդեկ Մուրատյան, Տրդատ Պալյան, Եղիա Տեմիրճիպաշյան, Դուրգեն*]. էջ 30—36

115 Ժամանակագրական *հուշիկք* [*Հայ գրական դեմքեր*]. էջ 36

116 Նկար: [*Ն. Պալյան, Բասմաջյան, Տյուսաբ, Ե. Լալայան, Ալյան, Հր. Աճառյան, Լ. Մանվելյան, Տ. Արփիար, Մ. Պեշիկթաշլյան, Թերեզյան, Բոլատ, Ս. Հեքիմյան*]. էջ 17

ՕՏԱՐ ԼԵԶՈՒՆԵՐՈՎ ՊԱՐԲԵՐԱԿԱՆՆԵՐ ՀԱՅԵՐԻ ՄԱՍԻՆ

Journal Asiatique. Recueil trimestril publié par la sociéte Asiatique. Paris, *1822—1838 232 էջ. (22×14 սմ.).*

Literatur Blatt fur Qrientalische Philologie. Leipzig Otto Jchulze, *1883—1886, 262 էջ. (22×13 սմ).*

Le Haiastan. Qrgane de l'association patriotique arménianne. Londres, *1888—1892 4 էջ (33×26սմ), Բաժանորդագինը 12 ֆր.*

— Հայաստան, Բերան հայկական հայրենասիրաց ընկերության (Կենտրոնական մասնախումբ 'ի Լոնտոն. Նախագահ՝ Կ. Հակոբյան)։

Քաղաքական տնօրեն՝ Հ. Պրուսալյան։

Խմբագրապետ՝ Մ. Սիվազլյան։

Այս թերթը լույս է տեսել 1888 թվի նոյեմբեր 1-ին և հրատարակվել է իբրև երկշաբաթաթերթ՝ 4 էջը ֆրանսերեն 4 էջն էլ հայերեն։

«Հայաստան»-ի 1888 թվի նոյեմբերի 1-ի № 1-ում հետևյալն է ասված. «Բազում ժամանակաց ի վեր, պետք կզգացվեր հայ ազգին համար, մի անկախ թերթ ունենալ, առ 'ի յազդու պաշտպանություն յուր դատին...։

...Մեր գլխավոր դերն պիտի լինի թարգման կանգնել ընդմեջ Հայաստանի և Եվրոպո, ընդմեջ դիվանագիտաց, հրապարակագրաց և Եվրոպական մամլույն, առ 'ի լուսաբանություն ժողովրդական կարծյաց 'ի վերա տանջանաց Հայոց թըշվառ ազգին...»։

L'Arménie. Jornal politique et littéraire. *Լոնդոն-Փարիզ, 1889—1905. 4 էջ, (43×34սմ.) Խմբագիր՝ Մինաս Չերազ։*

ՄԻՆԱՍ ՉԵՐԱԶ: *(1852—1929)։ Ծնվել է Խասգյուղ։ Սովորել 'է նույն գյուղի Ներսիսյան ու Նուպար-Շահնազարյան վարժարաններում։ Սկզբում Մ. Չերազն ուսուցչությամբ է պարապել։ Հետագայում տարել է մի շարք հասարակական-քաղաքական աշխատանքներ։ 1870-ական թվականների սկզբում. եղել է՝ Կ. Պոլսի հայկական ուսումնական խորհրդի անդամ, Ազգային ժողովի երեսփոխան, 1878 թվին եղել է Բեռլինի Վեհաժողովին ներկայացող հայ պատվիրակության անդամ։*

Բեռլինի վեհաժողովից հետո Մ. Չերազը գրել է՝ «Ի՞նչ շահեցանք Բերլինի Վեհաժողովեն» [1878] և «Հայաստան և Իտալիա» [1879] գրքերը, որոնց մեջ քննում է և ամփոփ տեղեկություններ է հաղորդում հայկական հարցի մասին։

Հետապնդվելով սուլթանական կառավարության կողմից 1889 թվին Մ. Չերազը փախչում է Կ. Պոլսից և Թյուրքահայաստանի մի շարք գավառներ շրջելուց հետո, մեկնում է Լոնդոն, ուր 1889 թվին հիմնում է «L'Arménie» քաղաքական թերթը, որ լույս էր տեսնում ֆրանսերեն և ուներ անգլերեն բաժին։ Այդ թերթի նպատակն էր Եվրոպային ծանոթացնել, պրոպագանդել հայկական հարցը։

1889 թվից «L'Arménie»-ն հրատարակվել է Փարիզում։

1908 թվին, Տաճկական սահմանադրության հռչակումից հետո, Մ. Չերազը ընտրվել է՝ նախագահ Ազգային ժողովի։ Երկու տարի հետո նա նորից մեկնում է արտասահման և աշխատում է հայկական հարցի ուղղությամբ։ Մեռել է 1929 թ. Մարսելում։ Մինաս Չերազը բացի «L'Arménie»- էն հայկական հարցի պրոպագանդա է մղել նաև՝ «Revue des Revues», «Revue d'Eurpe», «La France littéraire», L'Orient inédit», «Poétes arméniens» և «Nouvelles orintales» հրատարակություններում։

Մ. Չերազն ունի նաև մի շարք բրոշյուրներ, որոնք նվիրված են հայկական հարցին կամ մանկավարժական խնդիրների։ «Գրական փորձեր» (1874)։ Ազգային դաստիարակություն» (1876), «Նոր-ճառեր» (1881—1889), «Կրթական դասախոսություններ» (1882—1883), «Առաջին ուղևորություն Եվրոպայի մեջ» (1885—1887), «Հայկական խնդիրներն և Ազգային սահմանադրությունը Թյուրքիայում» [Թիֆլիս, 1912], «Գրիչ և սուր» [1881] և պարբերականներում ցրված այլ հոդվածներ։

Ազգայնական-լիբերալ գործիչ է եղել Մինաս Չերազը։

Osterreichische Monatsschrift für den Qriet, Wien, 1889—1913. 16 էջ (28×19 սմ).

Գերմաներեն այս պարբերականում նյութեր կան հայերի մասին։

Qrientalische Bibliocraphie Herausqeqeben von Dr. A. Müller. Berlin, 1894—1910. 303 էջ (20×12 սմ).

Բիբլիոգրաֆիաներ են Արևելյան երկների մասին։

Qeuvre des écoles D'Qrient. Paris 1896—1920, 32 էջ, (21×13 սմ).

Orientalistische Liteatuzeitnug. Monatsschrift für die Nissenschaft vom canzen Qrient und Jeinen bezihuncen zu gen ancrenzengen kulturkreisen. Leipzic, 1897—1941. 36 էջ (26×20 սմ).

The Friend of Armenia. Qrgan of the Societu of the «Friends of Armenia». Published quartezly. London, 1897—1917. 16 էջ (25×20 սմ).

Pro Armenia. Paris, 1900—1914. 16 էջ. (32×25սմ). գինը 10 ֆր.

— Խմբագիր՝ M. Varand։

— Դիրեկտոր՝ Վիկտոր Բերարդ.

Այս ֆրանսերեն թերթը հիմնվել է 1900 թվի դեկտեմբերի 12-ին և նպատակ է ունեցել ֆրանսիական հասարակական կարծիքը նպաստավոր տրամադրել դեպի հայկական հարցը ու արտագանել եվրոպական միջամտությունը հօգուտ հայկական դատի։

«Pro Armenia»-յին աշխատակցում էին այնպեսի անվանավոր դեմքեր, ինչպես՝ ժորժ Կլեմանսոն, ժան-ժորեսը, Անատոլ Ֆրանսը, Ֆրանսիս դը Պրեսանսին և թերթի խմբագիրն էր Պիեռ-Քիառը, որին օգնում էր բժիշկ Հովհաննես Լորիս-Մելիքյանը։ Սակայն եվրոպական հասարակական կարծիքը ոչնչով չխանգարեց Աբդուլ-Համիդին նորանոր ջարդեր, կոտորածներ ու հրդեհներ վառելու հայկական վիլայեթներում։ «Pro Armenia»-յի ցընցող հոդվածներն անզոր եղան պաշտպանելու հայերին, իսկ եվրոպական պետությունները համր մնացին։

1901

ԱԶԱՏ ԽՈՍՔ։ Azad khosk. [Ամսագիր]. Փարիզ—Ալեքսանդրիա, տպ. «Արաքս», 1901—1908, 16 էջ, (13×20 սմ). Բաժանորդագինը 5 ֆր.

— Խմբագիր՝ Երվանդ Օտյան

Азат хоск. Свободное слово. Журнал. Париж—Александрия. 1901—1908.

1901 № 1—4, էջ 1—64
1902 № 5—9, էջ 65—142
1903 № 10, էջ 143—162
1906 № 11—13, էջ 163—208
1906 հտ. Ա. տետր № 1—20, էջ 1—320
1906 հտ. Բ. տետր № 21—32, էջ 321—512
1907 հտ. Գ. № 33—39, էջ 513—616
1907 օգոստոս 17 էջ 1—16 առանց համարի։
1907 սեպտեմբեր 23 էջ 1—16 » »
1907 հոկտեմբեր 23 էջ 1—16 » »

1908 Զ. տարի № 1—3, էջ 1—48 » . »

«Նախաբանի տեղ եթե կուզեք» խմբագրականում (1901 թ. օգոստոս № 1) հետևյալն է ասված այս պարբերականի նպատակների մասին. «Ազատ խոսք... Մենք մենք չենք ծածկեր բնավ 'ազատ խոսքը ազատորեն բանալու դժվարությունները։ Բայց մեր անկախությանը հաճելի է այս գործին ձեռք զարնել, ու մեր ծիծաղը կամ զայրույթը լսելի ընել՝ վախկոտ իրավախոհություններու, գաճաճ վախերու, տխմար զգուշավորություններու, լիրբ լռություններու ու ընդոստացնող ապուշ հավակնություններու մեջտեղ։

Հավակնությունը չունինք անպատճառ բան մը շինելու. Փրկչի հովեր մի սպասեք մենե. այդ ապրանքին չունինք այստեղ. դրացիին նայեցեք։ Ճշմարտության ալ խանութ բացած չենք, ու բնավ օր մը մեր բերնին պիտի չսեք թե մենք զատ ուրիշի քով պիտի չգտնենք անիկա։

Բայց մենք մեր գոհացումը պիտի փնտռենք ծաղրելով կամ ձաղկելով, մեր օրվան տրամադրությանը համեմատ, կեղծ փրկիչները, Սուտին ճարտարապետները, գողցված համբավները, անշարժ պոռչտողները, հաշվող խանդավառները, անկեղծության աճապարարները, հայրենասիրության ձեռնածուները, ու կ'ավելցնենք, «այլովքն հանդերձ», որպեսզի մեկուն խայթը չմնա։

Ազնիվ երևույթ մը, բարի գործ մը, իրական արժանիք մը մեզի սակայն անտարբեր չեն թողուր։ Եթե առանց հանդիպելու մխիթարությունը ունենանք մեր ճամփուն վրա, սրտագին համակրանքի բարև մը պիտի տանք։

Բայց — ու ի՞նչ հաճույթյամբ ու առատաձեռնությամբ — ուրիշներուն կձգենք իրենց «փառքը», իրենց՝ «բարերարները», իրենց «համբավները», իրենց «արժանավորները»։ Իրենց մարսողությունը թող րոպե մը իսկ չխանգարի մրցակցության մը կարելիութենեն։ Մթռած խունկի հոտը անախորժ է մեզի։ Ձեռքներուն մեջ, տաժանագին քրտինքներն ժանգոտած իրենց բուրվառները գանելանք ազգեն մեզի։

Մեր գերազանցությանը համոզված ու անոր մեջ փաթթված մարդիկ չենք այստեղ։ Կընդունինք ամեն թելադրություն, կբավե որ համոզվինք անկեղծությանը։ Ամեն հայ կեդրոններն, ուր ազատ խոսքը ըլլալու դժվարության հանդիպողներ կան, կրնան համարձակ մեզի դիմել։ Ըսենք միայն որ ճառերը չենք սիրեր, շատախոսներեն հեռու կփախչենք ավելի քան թե ժանտախտեն, ու գայթակղությամբ ապրողները կատենք։

Այսչափը կօգնե, կարծենք»։

1906 թվի «Նոր շրջանը» խմբագրականում դրըված է հետևյալը. «...Այս թիվով «Ազատ խոսք»-ը կսկսի հրատարակվիլ կանոնավորապես ամեն շաբաթ օր։ Այն ընդունելությունը զոր ընթերցողներն ըրին անկանոն ու «Ազատ խոսք»-ին, վստահ ենք, որ այժմ ավելի պիտի շեշտվի. և որովհետև մեր դրած հաջողությունը մեր բռնած ուղղության արդյունքն է բնական է, որ պիտի հարատևենք այդ ուղղությանը մեջ։

«Ազատ խոսք»-ը հիմնվելով, առաջին օրեն, մեր նպատակը եղած է բացարձակապես անկախ թերթ մը ունենալ, ուր կարող ըլլանք իրերն ու մարդիկը անկաշկանդորեն դատել և եթե հարկ տեսնենք՝ դատափետել։ Այս տեսակը օրկանը չեղավ ու չպիտի ըլլա որևէ կուսակցության մը, որևէ խմբակի մը, որևէ անձի մը։

«Ազատ խոսք»-ը ո՛չ հին կամ նոր Հնչակյաններու օրկանն է ուրեմն, ո՛չ դաշնակցականներու, ո՛չ սահմանադրականներու, ո՛չ միութենականներու, և ոչ ալ ենամակալյաններու, «Ազատ խոսք»-ը և ո՛չ իսկ Տ. Հակոբ Ուղուրլյանի օրկանն է. բացարձակապես ինքզինքին կպատկանի»։

«Ազատ խոսք»-ը շարունակել է մնալ երգիծաբանական, հրատարակվել է իբրև շաբաթաթերթ։

ԵՐՎԱՆԴ ՕՏՅԱՆ։ Երվանդ Օտյանը ծնվել է Ենիքեօ (Վոսփորի վրա) 1869 թվին։ Նա, մանկության տարիներին, իր հորեղբոր՝ Գրիգոր Օտյանի հետ ճամփորդել է՝ Ֆրանսիայում, Իտալիայում։

Ե. Օտյանը սիստեմատիկ կրթություն չի ստացել, կարճ ժամանակով, սովորել է Կ. Պոլսի Պերպերյան վարժարանում, ուր հրատարակել է ձեռագիր՝ «Վառարան» և «Անհաշտ» թերթերը։

Երկարամյա եռանդուն ինքնազարգացմամբ Ե. Օտյանը լրացրել է իր ուսման թերին։

Գրական ասպարեզ մտնելով Ե. Օտյանն աշխատակցել է «Մասիս», «Մանզումէ» շաբաթաթերթերին տպագրելով կենսագրական հոդվածներ՝ Գրիգոր Օտյանի, Ն. Ռուսինյանի և Սերենցի մասին։

Ե. Օտյանը հետագայում եղել է մի շարք պար-

բեռականների խմբագիր։ Աթենքում նա խմբագրել է՝ «Միություն» ամսագիրը, Եգիպտոսում՝ «Ազատ խոսք»-ը «Ազատ Բեմ»-ը, «Օրենք» շաբաթաթերթը (1905 թ.) «Թերթիկ» լրագիրը (1906 թ.), «Կրակ» շաբաթաթերթը (1906 թ.), «Արև» օրաթերթը (1907 թ.), 1912—1913 թվերին խմբագրել է՝ «Սև կատու» և «Մանանա» երգիծաբանական շաբաթաթերթերը, 1919—1920 թվերին՝ «Իգնա Աղա» երգիծաբանական շաբաթաթերթը, ապա «Ճավիղ» անկախ թերթը։ 1925—1926 թվերին Ե. Օտյանը եղել է Բեյրութում և խմբագրել է «Հայկական Սիննեմա» երգիծաբանական թերթը։

Ե. Օտյանը գրել է բազմաթիվ հայ թերթերում, ամսագրերում, իր տաղանդով շարժում, կենդանություն է մտցրել ամենուր։

Նրա կեղծանուններն են «Տրոտ», «Պարույր», «Վահրամ», «Վահրամ Վահրամյան», «Ս. Ժիրայր» և այլն։

Ե. Օտյանը միշտ եղել է շարժման, թափառումների մեջ։ Նա Փարիզում աշխատակցել է՝ «Նոր Դար» և «Անահիտ» պարբերականներին, Լոնդոնում գրել է Ա. Արփիարյանի «Նոր Կյանք»-ում, 1902 թվին մենք նրան հանդիպում ենք Ալեքսանդրիայում (Եգիպտոս) իբրև «Ազատ Բեմ»-ի խմբագիր, դրանից հետո, նա մեկնում է Հնդկաստան և այնպես հարավ։

Թյուրքական սահմանադրության հռչակումից հետո Ե. Օտյանը մեկնում է Կ. Պոլիս և աշխատակցում է՝ «Ժամանակ» և «Բյուզանդիոն» թերթերին։

Ե. Օտյանն իբրև հրապարակախոս և գեղարվեստական գրող շատ-շատ է գրել. Այդ գրվածքների մեծ մասը ցրված է թերթերում։ Ե. Օտյանի գրվածքները կարելի է բաժանել երկու կարգի՝ վիպակներ և երգիծաբանական գործեր։

Նրա վիպակները, նորավեպերը հետևյալներն են՝

— Վաշխառուն։ («Հայրենիք» 1893, № 412—414).

— Զուկին փոխարենը։ («Մասիս» 1893, № 3996).

— Իֆոպրա։ («Մասիս» 1893, № 4001).

— Քարիտեզճին։ («Մասիս» 1893 № 3976).

— Գինովին վարձքը։ («Մասիս» 1893 № 3989).

— Կաղանդի վիպակ։ («Հայրենիք» 1895 № 1041).

— Աղոթքը։ («Նոր Կյանք» 1899 № 24).

— Այրին։ («Նոր Կյանք» 1900 № 6).

— Լեոնի բանտը։ («Նոր Կյանք» 1899 № 23).

— Ոսկեմոլը։ («Շիրակ» 1905 № 10, 11).

— Վրեժը։ («Նոր Կյանք» 1900 № 2, 3, 4, 5,).

— Մարտիկ աղա։ («Նոր Կյանք» 1898 № 19—24 1899 № 3, 5, 6).

— Ազգային բարեր։ («Շիրակ» 1905 № 1—4).

— Մատնիչը։ («Շիրակ» 1909).

— Ընտանիք, պատիվ, բարոյական։ («Արևելք»).

— Թաղականի կնիկը։ («Ժամանակ»).

— Միջնորդ Տեր-Պապան։ [Գինեա].

— Միքելի սիրականը։ [«Մանանա» 1914].

— Անառակ որդին։ [«Ճավիղ—Իգնատ» 1920—21].

— Հայ կուսակցականները։ («Ճավիղ—Իգնատ», 1921, № 81 և հաջորդները).

— Մարգարիտե մանյակը։ («Ճավիղ—Իգնատ» 1922, № 130 և հաջորդ.).

Մի շարք ուրիշ պատմվածքներ, վիպակներ էլ ունի Ե. Օտյանը, որ անհրաժեշտ ենք համարում թվարկել.

— Ապտուլ Համիտ և Շերլոք Հոլմս։

— Սալիհա հանըմ կամ բանակը բռնավորին դեմ։ (1921)

— Ջաքըր Ավրամ։ (1920)։— Դատաստանական խորհրդին առջև (1921)։— Ես դրանցի չեմ առներ։ («Ժամանակ»)։— Կանաչ հովանոցով կինը։ («Ժամանակ»)։— Կայլե հերոսներ։ («Ժամանակ»)։ — Տաքեթա։ («Ժամանակ»)— Վարպետ Պողիկարպոս։ («Ժամանակ»)։— Հայ Տիտարոպան։ («Արև»)։ — Մօսա Քլեսիմ։ («Անահիտ» 1898, 1899)։— Մուլետ։ («Անահիտ» 1899)։— Բարի դահիճը։ («Անահիտ» 1899)։— Գործի մարդիկ։ «(Անահիտ» 1900, 1901)։— Բրոքականտիստը։ («Նոր Կյանք»)։— Փառքի ետևե։ («Իգնատ աղա», 1919 № 2 և հաջորդ)։

Ե. Օտյանի հանճարն իր ամբողջ վեհությամբ փայլել է երգիծաբանական գրվածքների մեջ։

Հիշատակենք մանրամասը.

— Հեղափոխության մակաբույծները։ («Նոր Կյանք» 1899 № 1, 2, 22—24. 1900 № 6).

— Համբարձում Աղա։ («Բամբեր գրակ. և արվեստի» Բ. Գիրք, 1904 էջ 91—106).

— Պատերազմ և խաղաղություն կամ ընտանեկան նամականի։ («Ճանթ» 1911. № 1—8, 11).

— Վաճառականի մը նամակները կամ կատարյալ մարդ ըլլալու արվեստը. («Մանանա» 1913—1914).

— Առաքելություն մը ի Տապլվար և ընկեր Փանջունին Վասպուրականի մեջ, որ նախ տպվել է «Բյուզանդիոն»-ում, ապա ունեցել է մի շարք հրատարակություններ (1911, 1914)

— Ընկեր Փանջունին տարեգրության մեջ. (1914 թ).

— Ութ գավաթ ջուր. («Հայրենիք» 1892 № 337).

— Գործ եփող մը. («Հայրենիք» 1895 № 1186, 1200, 1214, 1221. 1228, 1235, 1242, 1249, 1256).

— Ազնվաշուքներու շուրջը։ («Հայրենիք» 1895 № 1277).

— Ժամանց։ (Այս վերնագրի տակ մի շարք ծաղրական հոդվածներ են լույս տեսել «Նոր Կյանք»-ում (1898 № 17, 1900 № 3, 1898 № 15 և այլն)։

— Հայ Ճերլոք Հոլմսի մը իրարանցումը։ («Մանանա» 1914)։

— Ճեպընթաց Նորածինը։

— Ազգային երեսփոխան. («Մանանա» 1913—1914).

— Ոմանց տարեցույց։ (Ալեքսանդրիա, 1909).

— Ապուշներու տարեցույցը. (Կ. Պոլիս, 1912).

— Երգիծական տարեցույց. (Կ. Պոլիս- 1921—1922).

Ե. Օտյանն ունի նաև մի շարք կատակերգություններ՝

— Չարշըլը Արթին Աղա կամ ֆրանքո-թրքական պատերազմ. (1909).

— Ջավալլըն. (1909).

— Հերոսախաղ. (1928).

— Վարդան Մամիկոնյան։— Սահմանադրության 69-րդ հոդվածը և այլն։

— Արագ դարմանում մը (Թեոդիկ. Ամենուն տարեցույցը, 1923, էջ 161).

— Իգնատ աղայի խորհրդածությունները։ («Ճավիղ Իգնատ» թերթում)։

Ե. Օտյանը կատարել է նաև արժեքավոր թարգմանություններ և իր գրական կյանքի սկզբնական շրջանում «Հայրենիք»-ում գրել է նաև խրոնիկաներ։ Նրա կատարած թարգմանություններից են՝

— Լ. Ն. Տոլստոյ— Հարություն։— Աննա Քարենինա։

— Էմ. Զոլա— Արգասավորություն։

— Դոստոևսկի— Մեռյալներու տունը։ («Հայրենիք»)։

— Ա. Դյումա։ Անժ Փիթու։ («Հայրենիք»)։

— Պուրժե, Պոլ։ Տավիտ։ (Արևելք»)։

— Շլումպերժե, Կ. Հովհաննես Զմշկիկ և այլն։

Օտյանի քրիկոնները տպվել են «Հայրենիք»-ի 1893, 1894 և 1895 թվերի համարներում։

Ե. Օտյանը հետևողական պայքար է մղել հայ բուրժուական-ազգայնական պարտիաների դեմ։ Նա քաղաքական սուր ծաղրանքի է ենթարկել՝ դաշնակցականներին։

«Հեղափոխության մակարույծներ»-ում, «Պրոպագանդիստները» և ուրիշ գրվածքներում Ե. Օտյանը մերկացրել է բուրժուական-ազգայնական պարտիաներին և նրանց պորտաբույծ գործիչներին։ «.. Ոճրագործներ, գողեր, խաբեբաներ, դրամաշորթներ, հաջողած են այս կամ այն կուսակցության մեջ սպրդնել — գրել է Ե. Օտյանը ազգայնական պարտիաների մասին,— և հանուն հեղափոխության առաջ տանել իրենց շահատակությունները»։ Ե. Օտյանի նկարագրած մի շարք տիպերը՝ Զաքեոսը, Դաշույն Արտունին, Վարդհոդյանը, Կակայանցը, դրանք դաշնակցական գործիչների ծաղրանկարներ են, նրանց «հերոսները»՝ ղեկավարներն են։

Հակոբ Պարոնյանից հետո, Երվանդ Օտյանը հայ քաղաքական սատիրայի մեծ վարպետն է, պրոգրեսիվ հրապարակախոս, ռեալիստ վիպասան և գրական քննադատ։

Ազգայնական-բուրժուական պարտիաները հալածանքներով ու տեռորով են պատասխանել Ե. Օտյանի մերկացումներին։

1898 թվին դաշնակցական Հ. Ճանդուլյանը մահափորձ է կատարում Ե. Օտյանի վրա, որն անհաջող է անցնում, 1905 թվի մարտի 9-ին Եգիպտոսում հարձակում է կազմակերպվում այն տպարանի վրա, որտեղ տպագրվում էր «Ազատ բեմ»-ը, ջարդվում են մեքենաները, տառերը ցրիվ են տրվում, երկու օր հետո, 1905 թ. մարտի 11-ին նորից տեռորի փորձ է կատարվում Ե. Օտյանի

վրա, մի քանի օր հետո երկրորդ անգամ դավադիրները հարձակվում են «Ազատ խոսք»-ի տպարանի վրա և այսպես հաճախակի, բուրժուական-ազգայնական տարրերը հալածանքի են ենթարկում առաջավոր հրապարակախոս Ե. Օտյանին։

Ե. Օտյանը ռուս մեծ ժողովրդի ռևոլյուցիոն պայքարի հետ էր կապում հայ ժողովրդի ազատության գործը. «Այն օրը, որ ռուս ժողովուրդը խորտակե իր շղթաները, հայությունն ալ նոր վերածնությամբ մը պիտի ողջունի...»։ Ե. Օտյանը հասկանում էր նաև ռուսական ռևոլյուցիայի միջազգային նշանակությունը. Նա գրել է. «Բացի հայկական տեսակետին, եթե Ռուսիո պարտությունը (1905 թվին) ընդհանուր կերպով նկատենք, կրնանք ըսել, որ իր հետևանքը անհուն պիտի ըլլա և անկարելի է այժմեն գուշակել զայն, այսուհանդերձ կրնանք ապահովաբար ըսել, որ միշտ լավ է այդ հետևանքը»։

1901 ՕԳՈՍՏՈՍ, № 1, ԷՋ 1—16

117 Նախարանի *տեղ եթե կուզեք*։ [*Ամսագրի նպատակների մասին*]. *էջ 1—2*

118 Բաց նամակ *պ. Մանթաշյանին*։ [*Ծաղրում է նրա բարեգործությունը*]. *էջ 2—3*

119 Մեկ *հորի ջուր*։ [*Երգիծանք Փարիզում կայացած «Պատվո ատյանի» մասին*]. *էջ 4—5*

120 Պատվո *ատյանը*։ [*Փարիզի «Հայկական Միության» անդամներ՝ Գ. Խաքենտերի, Ա. Չոպանյանի ու նրանց հատակորդ՝ Մ. Գալփակչյանի և Հ. Գայայանի մասին*]. *էջ 5—6*

121 Դաշնակցական *ժողովը*։ [*Փարիզում հուլիսի 31-ին կայացած հայ-դաշնակցականների ժողովի մասին*]. *էջ 6—8*

122 Հոգի *և մարմին*։ [*Մանթաշյանի և հայ մեծապատիվ մուրացկանների մասին*]. *էջ 8—9*

123 Ավաղանք *և խիղճ*։ [*Եգիպտոսի «Փարոս» պարբերականի և Ա. Հանըմյանի մասին*]. *էջ 9—10*

124 Դռանը *պատճառը*։ [*Երգիծանք Փարիզում հուլիսի 31-ին կայացած ժողովի մասին*]. *էջ 10—11*

125 Աղվոր *Երրորդություն մը*։ [*Երգիծանք՝ Մ. Ջերազի, Ա. Չոպանյանի և Ս. Հախումյանի ու հայ մուրացկանության մասին*]. *էջ 11—13*

* *Բոլոր հոդվածները անստորագիր են։*

126 Զուգակշիռ... *ու Պլուտարքոսի*։ [*Ա. Չոպանյանի ու «Անահիտ»-ի մասին. Երգիծանք*]. *էջ 13*

127 [Մատ *երգիծանք*]։ *Լրագրական պարկեշտություն*։ [*Ս. Հախումյանի մասին*]։—*«Նոր կյանք» պարբերականի մասին. էջ 14*

128 Վսեմ *անձնավորություն մը*։ [*Հայտնում է, որ «Ազատ խոսք»-ի խմբագիրն է Երվանդ Օտյանը*]. *էջ 15—16*

1908 ԱՊՐԻԼ 18, ԷՋ 1—16*

129 Կյուրճյան, Մ. Ս. *Կցկտուր խոսքեր...* [*Ա. Արփիարյանի սպանության առթիվ*]. *էջ 1—6*

130 Վ. Թ. *Թաղումին գիշերը*։ [*Ա. Արփիարյան*]. *էջ 7—9*

131 Մկրտչյան, Լ. *Արփիարը մատնիչ. էջ 9—13*

132 Օտյան, Ե. *Դավաճանին մահը. էջ 14—16*

ԳԵՂՈՒՆԻ: *Պատկերազարդ հայաթերթ։ Լույս կտեսնի երկու ամիսը մեկ համար։ Վենետիկ, տպ. Մխիթարյան, 1901—1906, 1909, 1927. 8 էջ 24, 84 էջ (40×29 սմ)։ Բաժնեգինը 3 ֆր. [Տիրաժ 3000 օր.]։*

— *1907—1908 թվերին լույս չի տեսել։*

— *Խմբագիր՝ Հ. Ս. Երեմյան, Հ. Մ. Պոտուրյան։*

Гехуни. Прекрасное. Худож. иллюстр. журнал. Венеция, 1901—1906, 1909, 1927.

1901 Ա. տարի դեկտ. № 1, էջ 1—8
1902 Ա. տարի փետրվ. № 2, էջ 9—16
1902 Ա. տարի ապրիլ № 3, էջ 10—24
1902 Ա. տարի հունիս № 4—5—6, էջ 25—50
1903 Բ. տարի № 1—10, էջ 1—80
1904 Գ. տարի № 1—10, էջ 1—80
1905 Դ. տարի № 1—10, էջ 1—80
1906 Ե. տարի № 1—10, էջ 1—80
1909 Զ. տարի № 1—10, էջ 1—84
1927 № 1, էջ 1—72

«Գեղունի»-ն Վենետիկի Մխիթարյանների պատկերազարդ ժուռնալն է։ Ինչպես երևում է նրա ստորև զետեղված բիբլիոգրաֆիայից «Գեղունի»-ին տպագրել է՝ գրական-գեղարվեստական, պատմական, բանասիրական և թարգմանական նյութեր։ «Գեղունի»-ն հիմնականում նվիրված է եղել հայ որբերի օգնության գործին։

* *Այս համարն ամբողջովին նվիրված է անվանի հրապարակախոս Ա. Արփիարյանի հիշատակին։*

«Գեղունիս»-ում պատմական-բանասիրական և գրական-գեղարվեստական նյութերը դրվել են՝ կրոնական-պահպանողական ուղղությամբ։

1901 ԴԵԿՏԵՄԲԵՐ, № 1, ԷՋ 1—8

133 Նկար. [Իտալացի երաժիշտներ]. էջ 1

134 Երեմ, Հ. Ս. Օգնենք ու գործենք։ [Որբերի մասին]. էջ 1

135 Վերդի: Այտա։ [Թարգմ. Ա. Ղազիկյան]. էջ 2—4, № 3, էջ 21—23

136 Նկար: [Ապաստան մեղավորաց—Նկար Ճիճի Նոնոյի—Դարձ ձկնորսութենե—Նկար Անջեր Միքայելի]. էջ 3

137 Երեմ, Հ. Ս. Գեղունիս։ [Հոդված]. էջ 5—6

138 Էփրիկյան, Հ. Ս. Թրքահայ դեմքեր։ [Պողոս Օտյան Սրբուհի Գալֆայան, Տիգրան Փեշտիմալճյան]. էջ 6—7

139 Էփրիկյան, Ս. Դավրեժ կամ Թավթիզ։ [Տեղագրութ.]. էջ 7—8

1902 ՓԵՏՐՎԱՐ, № 2, ԷՋ 9—16

140 Մատյանք հոր Ալիշանի. [Երկերի ցանկը]. էջ 9

141 Բալաս, Գ. Թափառական որբի արցունքը։ [Բանաստեղծութ.]. էջ 9

142 Նկար: Հ. Ղ. [Ալիշան]. էջ 10

143 Երեմ. Հ. Ս. Համերաշխություն. էջ 10

144 Թոռոսյան, Հ. Հ. Ղևոնդ Ալիշան։ [Կենսագրական]. էջ 10—16

1902 ԱՊՐԻԼ, № 3, ԷՋ 16—24

145 Օրմանյան, Մ. Շրջաբերական։ [Գավառական ազգային արհեստանոցներ կազմակերպելու մասին]. էջ 17

146 Նկար: [Հ. Այվազովսկու—Հաղթական գնացք Պղուտոնի։— Երասխ]. էջ 17

147 Երեմ. Հ. Ս. Մեր թշվառներուն—Ջատիկը. էջ 18

148 Թոսյուն: Բժիշկ Սերվիչեն։— Անդրեաս Փափովիչ։ [Կենսագրականներ]. էջ 19

149 Բալասանյան, Գր. Ռուսահայոց նորագույն բանաստեղծական դեմքեր։ [Ալ. Ծատուրյան]. էջ 19—21

150 Էփիկ, Հ. Ս. Աղեքսանդրիա և հայք. էջ 23—24

1902 ՀՈՒՆԻՍ, № 4—5—6, ԷՋ 25—50

151 Մարդկության ամենամեծ թշնամին։ [Ալկոհոլիզմ]. էջ շպկ.

152 Ողբացյալ Ջանշևի հիշատակին։ [Անստորագիր. բանաստեղծութ.]. էջ 25—26

153 Հրպետ: Րաֆֆիի հեռապատկերը. էջ 25

154 Նկար: Րաֆֆիի տունը...]. էջ 26

155 Նկար: [Թևարեկ հրեշտակ]. էջ 27

156 Րաֆֆիի բնակարանը ի Թիֆլիս. էջ 28

157 Առրպետ: Կարս-Մուրզա։ [Հիշողություն]. էջ 28—29

158 Հ. Ալիշանի մահվան առթիվ։ [Ճառեր, բանաստեղծութ.]. էջ 30—33

159 Թոխանյան, Ս. Սարըյանի վերջին տարիները. էջ 33—34

160 Սֆարսելլի, Ա. Մախոխյանի ցուցահանդեսը։ [Գայիրեյում]. էջ 35

161 Բուբու:— Երգ թաղավորաց։ [Մշեցոց ժողովրդ. երգեր]. էջ 35—36

162 Հրպետ: Հայոց արդի գրականությունը. էջ 37—48

163 Նկար: [Հայ գրողների խմբանկար]. էջ 45

1903 Բ. ՏԱՐԻ, № 1—10, ԷՋ 1—80

164 Երեմյան, Հ. Ս. «Գեղունիս» և հայ գեղարվեստը. էջ 1—5

165 Փափազյան, Վ. Հաշիվ։ [Պատմվածք]. էջ 6—8

166 Սեյրի: Գնում ենք վաթան։ [Բանաստեղծութ.]. էջ 8

167 Առրպետ: Կալվածատիրությունը և կալվածական հարկերը Ատրպատականում. էջ 9—16

168 Անդրիկյան, Հ. Ն. Գրական դեմքեր. էջ 17—37

169 Ղազիկյան, Ա. Պատկեր Վենետիկյան Մխիթարյան հայկաբանության. էջ 37—45

170 Նշանավոր ազգայինք: [Նկար]. էջ 44

171 Լեո: Ռուսահայոց գրականությունը. էջ 45

172 Արտասահմանյան թերթեր։ [Բազմավեպ։— L. Armenie։— Հանդես Ամսօրյա։— Արմենիա։— Ռուսահայ թերթեր։— Թրքահայ թերթեր]. էջ 76—80

1904 Դ. ՏԱՐԻ, № 1—10, ԷՋ 1—80

173 Երեմ. Հ. Ս. *Կաաաննւ* [*Խմբագրական*]. էջ 1—2

173 Լեռ: *Ա. Աճառյան*. էջ 2—8

· 174 Ցլորյան: [*Հատվածներ առակներից*]. էջ 9—16

175 Առաքելյան, Հ. *Ակնարկ Պարսկաստանի հայերի անցյալի*. էջ 16—23

176 Զառաֆյան, Մ. *Թեհրանի ազգային վարժարանները*. էջ 23—24

177 Նահապետ Սիմոն: *Լուսանկարչության դյուրին կերպ*. էջ 24—31

178 Բանդալամիստա, Ճ. *Անտոն Ռոզզա. ժամանակակից պատկերահան*. էջ 31—40

179 Երեմ. Հ. Ս. *Սաթենիկ. Ողբերգ*. էջ 41—68

180 Նատիկար, Փ. Հ. *Սինանյան երաժիշտ և յուր խումբը*. էջ 72—75

181 Աղանուր, Վիկտորիա: *«Լեճեննտաս»* [*Թարգմ. Ա. Ղազիկյան*]. էջ 76—80

1905 Դ. ՏԱՐԻ, № 1—10, ԷՋ 1—80

182 Երեմ. Հ. Ս. *Գեղունի* [*Խմբագրական*]. էջ 1—2

183 Սեյլան: *Հովհան Վարագացի կամ Թաղմաղ—շահի արշավանքը Վասպուրական*. *Ներածություն*. էջ 2—6

184 Հովնան Վարագացի. [*Ողերերգ*]. էջ 6—9

185 Սահակյան, Հ. Կ. Տ. *Հայ կայսերաց դրամները*. էջ 9—16

186 Սահակյան, Հ. Կ. Տ. *Հայ կայսրուհիներ*. էջ 17—34

187 *** *Հովհաննես Մյուհենախյան*. [*Կենսագրական*]. էջ 36—42

188 Մաfu, Լի: *Վտակի հոսանքը*. [*Թարգմ. Ա. Ղազիկյան*]. էջ 42

189 Վարուժան, Դ. *Սարսուռներ*. [*Մուսային— Հայր օրհնե— Ջյունե դագաղը— Դաստիարակ— Տղաք ներեցե՛ք— Մոխիրներուն առջև— Վշտին— Վիժածը— Մուրացիկը— Մեռածին համբույր մը— Հիվանդ է— Ավազանին ձուկերուն— Արյունոտ ճյուղը— Չորս տարեկանի մը նամակը*]. էջ 42—52

190 Գրական *հուշեր*. էջ 53—58

191 Էփրիկյան, Հ. Ս. *Բնաշխարհի նշմարներ*, էջ 59—72

192 Ատրուշան: *Խոովք* (*Անրջական*). էջ 73—74

193 Երեմ. Հ. Ս. *Պատկերներու լեզուն*. [*«Գեղունու»*]. էջ 74—80

1906 Ե. ՏԱՐԻ, № 1—10, ԷՋ 1—80

194 Երեմ. Հ. Ս. *Ռուսահայք* (*Պատմական*). էջ 1—18

195 Պայրոն, *լորդ*. *Մանֆրեդ*. *Բանաստեղծական վիպագրություն երեք արարվածով*. էջ 18—62

196 Բեկ Հովսեփյան, Ա. *Մակար եպիսկոպոս Բարխուդարյան*. էջ 63—65

197 Ավօ: *Դերասանուհի տիկին Սիրանույշ*. *Իր հասարակական գործունեության 30-ամյակի առթիվ*. էջ 65—73

198 Սերյան, Հ. *Վոլոսեն Նեղոս*. էջ 73—77

1909 Զ. ՏԱՐԻ, № 6, ԷՋ 1—84*

199 Պոտուրյան, Հ. Մ. *Կիլիկիո աղետին դիմաց*, էջ 1—2

200 Զոպանյան, Ա. *Որբերը*. [*Հոդված*]. էջ 13

201 Վարուժան, Դ. *Դիակի սայլը*.]*Բանաստեղծութ*.[. էջ 14

202 Տոrկուատո Տասսո: *«Գիշեր էր, չէին դեռ քաղցրաքուն հանգստյան...»*. [*Իտալական գրողի գործի թարգմ.*]. էջ 17—22

203 Թեոդիկ, Արշակունի: *Կեավուր Քէօյի մանկիկը*. էջ 29—30

204 Թոռոմանյան, Թ. *Կաթիլ մը հայ գեղարվեստի ծովեն*. [*Հայ ճարտարապետության մասին*]. էջ 32—39

205 Վիրգիլ: *Լայոկոն*. [*Ենէականի բ. գրքից*. *Թարգմ. Ա. Ղազիկյան*]. էջ 41

206 Կարտուչչի: *Սիկիլիա և հեղափոխությունը*. [*Թարգմ. Ա. Տիրոյան*]. էջ 42

207 Կարտուչչի: *Թուրքին հունձը*. [*Բանաստեղծութ.*. *Թարգմ. Ա. Տիրոյան*]. էջ 43

208 Ֆլամարիոն, Ք. *Աղբիայի հիշատակները*. էջ 50—51

209 Կոմիտաս: *Ախ մարալ ջան...* [*Ձայնագրված*]. էջ 56

210 Հյուգո, Վ. *Տեսիլ Տանդեի*. [*Թարգմ. Բյուզանդացի*]. էջ 57

---

* *Համարի նաև խալերեն հոդվածներ են*.

211 Եսայան, Թ. *Գանգատ զքաղաքակրթությունէ.* էջ 60

212 Կյուրտիկյան, Ս. Հ. *Ակնարկ մը օսմանյան գրականության պատմության վրա,* էջ 62—63

213 Ժյուլ Ռոմա: *Աստվածային արյունը։* [*Բանաստեղծութ.։ Թարգմ. Ա. Ղազիկյան*]. էջ 69

214 Սեյրի: *Երջանկություն.* էջ 70—71

215 Աղանոր, Վիկտորիա: *Սաֆոյի վերջին երգը։— Հեռավոր եղբայրներուս։* [*Բանաստեղծութ.։ Թարգմ. Ա. Ղազիկյան*]. էջ 72

216 Շիրվանզադե: *Լուսո ծարավը։* [*Արվեստի մասին*]. էջ 74—75

217 Անդրիկյան, Հ. Ն. *Լևոն Տոլստոյ.* էջ 76—78

218 Տայան, Հ. Ղ. *Հառաչ որբուկին վերջալույսին դիմաց։* [*Բանաստեղծութ.*]. էջ 78

219 Թորգոմյան, Վ. *Հայ բժշկական պատմության համար.* էջ 79

220 Սևակ, Ռ. *Այս դանակը։* [*Բանաստեղծութ.*]. էջ 80

221 Մինասյան, Ի. *Արշալույսի պայծառություն.* [*Պատմվածք*]. էջ 81—84

1927 № 1, էջ 1—72

222 Խանճյան, Ա. *«Արարատի ծեր գմբեթից...»։* [*Բանաստեղծութ.*]. էջ 1

223 Քիպարյան, Հ. Կ. *Գաղափարը՝ միակ ճշմարտությունը։* [*Խմբագրական*]. էջ 2

224 Մարկըրի, Հ. *Սրբազան պարեր հին Հայաստանի մեջ.* էջ 3—8

225 Ջերազ, Մ. *Պարոնուհին և Ալիշան.* էջ 9

226 Էոկար *Շահին։* [*Նկարիչ*]. էջ 10

226ա Խանճյան, Ա. *Երանելին Աբբա Մարկոս։* [*Պատմվածք*]. էջ 9—14

227 Հյուգո, Վ. *Զորություն հավասար բարության։* [*Բանաստեղծութ. Թարգմ. Ե. Դուրյան*]. էջ 15

228 Ատրպետ: *Հայաստանի էլեկտրականացումը և Երևանի ջրէլեկտրական կայանը.* էջ 16—19

229 Երեմյան, Ա. *Երևանի Պետական թատրոնը. (1921—1926).* էջ 20—24

230 Միրաքյան, Վ. *Աշխատանքի երգերից։— «Արևը գնաց մարում է հեռվում...»։—Հնձվոր գեղջուկները։— Հավաքող գեղջկուհիները։— Նոր հոտաղները։— Պապը։— Բոլոր ջահելները.* էջ 23

231 Ահարոն: *Կեռասենին։* [*Բանաստեղծութ.*]. էջ 23

232 Փրաշը, Ի. Կ. *Ադամյան։* [*Նկարիչ*]. էջ 24

233 Մ. Պ. *Ակնարկներ հայ ճարտարապետության վրա.* էջ 25—28

234 Ահարոնյան, Ա. *Արարատյան դաշտ։* [*Բանաստեղծութ.*]. էջ 29—30

234ա Հովհաննիսյան, Վ. *Փշրված զենքեր.* էջ 31—41

235 Ռոժե-Միլե, Լ. *Արսեն Շապանյան։* [*Նկարիչ*]. էջ 42

236 Ռիշար-Գամել, Զ. *Ցայգախոհք։* [*Թարգմ.*]. էջ 43

237 Փեշիկյան, Հ. Ե. *Ազգային գրականության պատկերը ներկա մամուլին մեջ.* էջ 44—51

238 Տանդե: *Ուկոլին կոմսը։* [*Թարգմ. Գասգանտիշյան, Հ. Ա.*]. էջ 52

239 «Անի» *հայ արվեստագետներու խմբակցությունը.* էջ 53—55

240 Աղանոր, Հ. *Կանթեղ մը։— Հատորին մը հեղինակին անծանոթ գտնված հին գրատան մը մեջ։— Մաղձոտություն։— Վեննետիկ։— Միայն։— Որթին արցունքը։— Ի մահ Երմինիա Ֆուզինադոյի։— Ի չորրորդ դարադարձ Բարլետայի ձայնատու հրավերին։* [*Թարգմ. Հ. Ա. Ղազիկյան*]. էջ 55—57

241 Տայան, Հ. Ղ. *Հայ արդի ձայնագրությունը և հայր Մինաս Բժշկյան.* էջ 58—63

242 Ահարոն: *Վերջին դատաստանը։* [*Բանաստեղծութ.*]. էջ 64—65

243 Արսլան, Վ. *Մարտիրոս Սարյան։ Արդի նկարիչ.* էջ 66

244 Նահապետյան, Գ. *Թռուցիկ ակնարկ մը գմբեթավոր հայ տաճարին. Հոգեբանական հայեցակետով.* էջ 67—71

245 Ստելլա, Մ. *Ցած խոսքեր։* [*Թարգմ. Ա. Ղազիկյան*]. էջ 72

ԳՈՒԹԱՆ: *Հանդես ամսյա. հողագործական, գիտական և արվեստական։ Պատկերներով։ Հովանավորությամբ Պ. Է. Տյուքլոյի տնօրեն Էնստիտյուտի Պաստորի և անդամ Էնստիտյուտի տը Ֆրանսի։ Փարիզ, 1901—1905. 16 էջ, (25×16 սմ) բաժանորդագինը 12 ֆր.*

— *Տնօրեն՝ Գարեգին Գ. Մեծատուրյան։*

Гутан. Плуг. Журнал сельского хозяйства, науки и искусства. Париж, 1901—1905.

Այս հանդեսի նպատակների մասին 1901 թ. № 1-ի «Գութան»-ը խմբագրականում հետևյալն է

տավան. «Գութանն»-ը չի պիտի զբաղի քաղաքական հարցերով, կրոնական խնդիրներով և անհատական կամ կուսակցական վեճերով։ «Գութանն»-ի նպատակն է արթնացնել և տարածել մեր ժողովրդի մեջ՝ հողագործության և արվեստներու ճաշակը, ըլլալ գործնականի ժողովրդական դպրոց մը, մասնանիշ ընել մշակությանց լավագույն եղանակը, գիտական նորությունները և արվեստներու հսկա հառաջադիմությունը։

«Գութանն»-ը պիտի աշխատի համախմբել իր շուրջը ցրված մասնագիտական ուժերը, մշակելու և զարգացնելու համար, իր ուժերում ներածին չափով, մեր հողագործական ու արվեստական գրականությունը։ «Գութանն»-ը անարգված գյուղացիին ու արհամարված արհեստավորին (էսնաֆ) արժանիքը երևան պիտի հանե, ընկերության մեջ իրենց արժանի տեղը պիտի տա, ցույց տալով այս ժրաջան ու աշխատավոր դասակարգի հոգին, արհեստներու ու իրենց նմաններում մատուցած ծառայությունը և մեր ժողովրդի անվան բերած պատիվը։ ...Վստահ ենք, որ «Գութանն»-ը ընդունելություն և համակրություն կգտնե մեր ժողովրդի բոլոր խավերին, քանի որ անոր սիրած հողովը, փայփայած եզովը, օգտակար արհեստներովը, կյանքով և ամեն օրվա հացի խնդրով պիտի զբաղվի»։

1901 ՀՈՒՆՎԱՐ, № 1, ԷՋ 1—16 *

246 Խմբագրություն: «Գութանն»-ը։ [Հանդեսի նպատակների մասին]. էջ 1—2

247 Նամակ Տյուզլոփ։ [Ֆրանսերեն և հայերեն՝ հանդեսի մասին]. էջ 3—4

248 Մեծատունյան, Գ. Գ. Հողը. էջ 5—6

249 Բապսդ, Ք. Հողագործական արձագանք։ (Զրույց). էջ 6—8

250 Հալաճյան, Հ. Արորը. էջ 9—12

251 Դաճսին, Ա. Կնոջ և կովու կաթը. էջ 12—13

252 Ռուսօ, Է. Գին խստակող նյութեր. էջ 13—15

253 Երկրագործին ամսացույցը։ (Հունվար-փետրվար). էջ 16

* Մյուս համարներից գրվում են միայն գիտական արժեք ներկայացնող նյութերը։

1901

254 Մեծատունյան, Գ. Ոիզլեր, Է. [Կենսագրական]. էջ 18—21

255 Մեծատունյան, Գ. Հողագործությունը ժԹ դարու վերջը. էջ 23—25

256 Մեծատունյան, Գ. Հերերը. էջ 26—28

257 Հալաճյան, Հ. Ցանքը. էջ 32—36

258 Գրյուճն, Է. Շերամարույծներու խրատ. էջ 36—37

259 Մեծատունյան, Գ. Պէտք է։ [Դպրոցներում գյուղատնտեսական գիտելիքներ ավանդելու մասին]. էջ 42—44

260 Մեծատունյան, Գ. Գյուղական դասատուներու հողագործության դաս. էջ 81—82

261 Մեծատունյան, Գ. Հողագործություն. էջ 115—117

262 Մեծատունյան, Գ. Արվեստագիտական կրթություն։ 1902, էջ 148—150

1904

263 Մեծատունյան, Գ. Անհուն փոքրիկները։ [Միկրոբներ]. էջ 1—4

264 Մեծատունյան, Գ. Գյուղական կյանքը։— Տնտեսություն և իրականություն. էջ 5—6

265 Նարանյան, Մ. Բույսերի կազմական և անօրգական տարրեր. էջ 7—8, էջ 24—25

1905

266 Մեծատունյան, Գ. Գյուղերու զատարկվելը և երկրագործության ուսումնքը. էջ 32—38

267 Մեծատունյան, Գ. Բուրոս [Կուկու]. էջ 69—71

268 Նարանյան, Մ. Ջերմության և լույսի ազդեցությունը բույսերի վրա. էջ 72—75

ԺԱՄԱՆԱԿ: Հանդես գրական, գիտական, գեղարվեստական և քաղաքական։ Փարիզ, տպ. Փ. Միսաք, 1901, 88 էջ, (33×24սմ).

— Խմբագիր — հրատարակիչ՝ Ս. Գ. Հախումյան.

Жаманак. Время. Литературно-научно-художеств. и политич. журнал. Париж, 1901.

«Նոր հանդեսի գոյության իրավունքը» խմբագրականում հետևյալն է ասված. «...«Ժամանակ»-ը

գալիս է օգնելու և գործակցելու հայի միայն մի ընդհանուր իղձալին, այն է, որ հայ ազգը իրապես, գիտակցաբեն մասնակից լինի եվրոպական մտավոր շարժման, որ նա սիրե իր մայրենի լեզուն իբրև միակ բնական ճշմարիտ և ուժեղ գործիք գիտության և քաղաքակրթության յուրացնելու։ «...Անկախ, զուտ գրական հանդեսի պահանջը երբեք այնքան զգալի չի եղել հայ ազգի մեջ, որքան այժմ...»։

«Ժամանակ»-ը գալիս է, որպեսզի հայ հեղինակներին ապարեզ հրավիրե նոր պայմանների մեջ, ազատ թողնելով նրանց տաղանդները և մտքի թռիչքը կուսակցական անմիտ բռնությունից և ջանալով ապահովել նրանց քրտինքի վարձն այնպես, ինչպես ապահովված է կենսական բոլոր ասպարեզներում ամեն մի արդար և սուրբ աշխատանք։

«Ժամանակ»-ը գալիս է փնտրելու ու գտնելու մեր նորագույն սերնդի մեջ այն տաղանդները, որոնք ասպարեզի պակասության պատճառով շրացված թառամում են և մնում անմասն քաղաքակրթված աշխարհի կյանքին»։

«Միևնույն ժամանակ՝ «Ժամանակ»-ը գալիս է, որպեսզի հայ ժողովրդին հայ լեզվով ծանոթացնե եվրոպական ամենաընտիր երկերի հետ...»։

Այս ժուռնալի ուղղության մասին նույն խմբագրականում ասված է. «Ճշմարտություն, գիտություն, գեղարվեստ։ Ահա «Ժամանակ»-ի ուղղությունը...»։

1901 ՀՈՒԼԻՍ, № 1, ԷՋ 1—88

269 Խմբագրություն: Նոր հանդեսի գոյության իրավունքը։ [«Ժամանակ»-ի նպատակների մասին]. էջ 1—6

270 Փափազյան, Վ. Երկրի ձայնը։ [Պատմվածք]. էջ 7—17

271 Սեգան-Զարուր: Քնար։ [Բանաստեղծութ.]. էջ 17

272 Հ. Ապոլլոն Մայկով։ [Բանաստեղծի կենսագրութ.]. էջ 18—19

273 Մայկով, Ա. Քլերմոնտի ժողովը։ [Բանաստեղծութ.]. էջ 20—24

274 Գոռշյան Գ. Վարժապետը։ Պատկեր։ (Մասամբ իրական). էջ 25—38

275 Իբսեն, Հ. Թերժե Վիժեն։ (Սկանդինավյան կյանքից). էջ 38—48

276 Կոպյոա, Ալֆրեդ: Ռուբենի բաղը։ [Թարգմ. Ս. Հախումյան]. էջ 49—55

277 Ս. Հ. Արման Սիլվեստր։ [Ֆրանսիակ. բանաստեղծի մասին]. էջ 56—57

278 Սիլվեստր, Արման: Վերջին անեչանք։ [Բանաստեղծութ. Թարգմ.]. էջ 57—58

279 Գաղտասարյան, Մ. Գիտության արժեքը։ [գիտական]. էջ 59—61

280 Մանդինյան, Ս. Երազների ստումնական մեկնությունը. էջ 61—66

281 Մ. Ֆրանսիական բժիշկ. ակադեմիան և գաղիական ախտը. էջ 66—70

282 Անրիման: Հայկական մամուլ. էջ 70—81

283 Նավասարդյան, Բ. Նամակ խմբագրության։ [«Ժամանակ»-ի մասին]. էջ 82—83

284 Z. Քաղաքական։ [Տեսություն]. էջ 84—85

ԺՈՂՈՎՈՒՐԴԻՆ ՀԱՄԱՐ: [Ամսագիր]։ Փարիզ, 1901. 16 էջ, (33×20 սմ).

— Խմբագիր՝ Մ. Մ.

Жоховурдин амар.— Для народа. Журнал. Париж, 1901.

1901 մայիս № 1, էջ 1—24
1901 հունիս № 2, էջ 24—40
1901 հուլիս № 3, էջ 41—56
1901 օգոստոս № 4, էջ 57—72
1901 Սեպտեմբեր № 5, էջ 73—88
1901 հոկտեմբեր № 6, 89—106

«Ժողովրդին համար»-ի 1901 թ. № 1-ում Մ. Մ. ստորագրությամբ, հեղինակը գրում է հանդեսի նպատակների մասին. «... Մեր անմիջական գործը պիտի ըլլա ժողովրդին տալ իր վիճակին ճըշգրիտ ճանաչողությունը, անոր դարձնել իր ճակատագիրը իր ձեռքով վարելու բռնաբարված իրավունքը, անոր թմրած ու ցավոտ հոգին արթնացնել իմիճարեր ու կամավոր ընդվզումներով, պատճառ ու անտարբեր ընելով զայն արվեստական ու անհարազատ թելադրանքներու...»

Ընչակյան ուղղության հանդես է եղել «Ժողովրդին համար» ամսագիրը։

1901 ՄԱՅԻՍ № 1, ԷՋ 1—24

285 Հիմնադիրները: [Հանդեսի մասին]. էջ 1

286 Մ. Մ. Ժողովուրդին համար։ [Հանդեսի մասին]. էջ 1—4

287 Փառնակ, Գ. *Հայ ցեղը.* էջ 4—8

288 Արսենյան, Լ. *Դարավերջին առթիվ.* էջ 8—11

289 Խաչատրյան, Ա. *Դյուցազնորեն — Ա. Հույսին համբաւ* [Բանաստեղծութ.]. էջ 11—13

290 Վարսամյան, Զ. *Նոր հոգիներ — Երջանկության վախը* [Մենախոսություն]. էջ 14—18

291 Տիրանյան, Վ. *Հայաստանին* [Բանաստեղծութ]. էջ 18

292 Գարբիսյան, Ս. *Դեպի ընդվզում — Կրտսեր եղբայրը* [Պատմվածք]. էջ 19—23

293 Քոլոլյան, Պ. *Հայուն ախտաբանությունը Անձնասպանություն.* էջ 23—24 № 2, էջ 33—34, № 3, էջ 49—51

294 Ազգային կյանք: [*Հայ կյանքից և մամուլից*]. էջ 24

1901 ՀՈՒՆԻՍ № 2, ԷՋ 25—40

295 Արսենյան, Լ. *Եվրոպան* [*Հայկական հարցի մասին*]. էջ 25—28

296 Փառնակ, Գ. *Պատմական հայացքներ.* էջ 28—30, № 3, էջ 43—44

297 Խաչատրյան, Ա. *Աստվածացումը* [Բանաստեղծութ.]. էջ 30—31

298 Վարսամյան, Զ. *Նոթատետրս.* էջ 32—33, № 3, էջ 47—49

299 Գարբիսյան, Ս. *Ջավակը.* էջ 35—38

300 Տիրանյան, Վ. *Այցելություն* [Բանաստեղծութ.]. էջ 38—39

1901 ՀՈՒԼԻՍ № 3, ԷՋ 41—56

301 Արսենյան, Լ. *Հեղափոխական գաղափարը.* էջ 41—43

302 Խաչատրյան, Ա. *Արշալույսները* [Բանաստեղծութ.]. էջ 45—46

303 Գարբիսյան, Ս. *Խորանն ու պատնեշը.* էջ 51—53

1901 ՕԳՈՍՏՈՍ, № 4, ԷՋ 57—72

304—11 Աղասի: *Երկու սխալ հասկացողություններ և նոր ուղին.* էջ 57—61

312 Ասատուր Հմայակ: *Վրեժի աղբյուրը.* էջ 65—66

313 Ազգային *կյանք* [*Ներքին տեսություն*]. էջ 69—72

1901 ՍԵՊՏԵՄԲԵՐ, № 5, ԷՋ 73—88

314 Արսենյան. Լ. *Ճիգը* [*Քաղաքական տեսություն*]. էջ 73—75

315 Փառնակ, Գ. *Անցյալն ու ներկան.* էջ 75—77

316 Խաչատրյան, Ա. *Ճակատամարտը* [Բանաստեղծութ.]. էջ 79—81

317 Մ. Մ. *Ժողովրդին համարձ-ին շուրջը.* էջ 83—85

1901 ՀՈԿՏԵՄԲԵՐ, № 6, ԷՋ 89—106

318 Ժ. Հ. *Ճշմարիտ ուժը,* էջ 89—91

319 Վարսամյան, Զ. *Նոթատետրս.* էջ 91—92

320 Ասատուր, Հ. *Միք իր ձեռքով.* էջ 92—97

321 Ֆրանսիա և *Թուրքիա.* էջ 99—101

ԼՈՒՅՍ: *Հանդես գիտական, բարոյական և իմաստասիրական: Քեմբրիջ—Բոստոն* [*Ամերիկա*], *1901—1907, 8 էջ, (27×18 սմ). բաժանորդագինը կես դոլար*

— Խմբագիր Մ. Մինասյան:

Луйс. Свет. Научный, этический и философский журнал. Кембридж—Бостон, 1901—1907.

1901 № 1—4, էջ 1—32 տարին սկսել է նոյեմբերի 1-ից

1902 № 5—24, էջ 33—192

1902 № 1—4, էջ 1—64

1903 № 5—24, էջ 1—384, № 1—4 էջ 1—64

1904 № 1—2, էջ 1—64

1904 № 3—12, էջ 65—384

1905 № 1—2, էջ 1—64

1905 № 3—12, էջ 65—384

1906 № 1—2, էջ 1—64

1906 № 3—12, էջ 65—84

1907 № 3—12, էջ 65—384

Այս երկշաբաթաթերթի 1901 թ. նոյեմբեր 1-ի «նպատակը» առաջնորդողում ասված է. «նպատակը իր ընթերցողներում զգացումները ազնվացնել և խորհուրդները լայնացնել պիտի ըլլա...»:

Ամերիկյան կրոնական պրոպագանդին, հավատվորսությանը և հետախուզությանը ծառայող պարբերական է եղել «Լույս»-ը:

«Կհավատամ եկեղեցվո անհրաժեշտությանը, կհավատամ կրոնի փրկարար զորությանը, կհավատամ հոգվո անմահությանը...» ահա «Լույս»-ի սկզբունքները։ [1903 № 5]։

«Լույս»-ը 1907 թվին հրատարակվել է Բաստոնում, որպես ամսագիր։

1901 ՆՈՅԵՄԲԵՐ 1, № 1, ԷՋ 1—8

322 Նպատակ: [*Պարբերականի մասին*]. *էջ 1—2*
323 Ինչո՞ւ *վախկոտ ենք. էջ 2—4*
324 Երկու *հակապատկերներ։ [Մարդկության կյանքը հին և նոր դարերում]. էջ 5—6*
325 Կյանքի *տևողությունը կենդանիների մեջ. էջ 6—8*

ՎՏԱԿ: *Գրական-բանասիրական ժողովածու Գրիգոր Ջանշյանի հիշատակին։ Թիֆլիս, տպ. Կ. Մարտիրոսյան, 1901. 422 էջ (23×16 սմ)։*

— *Խմբագիր՝ Վ. Փափազյան։*

Втак. Приток. Литературно-филологический сборник. Тифлис, 1901.

«Խմբագրության կողմից»-ում Վ. Փափազյանը գրում է, որ «Այս ժողովածուին մասնակցելու կոչին պատասխանեցին գրեթե բոլոր հայ հայտնի գրողները։ Հայկական ժամանակակից ինքնուրույն գրականության արդյունքի մի հավաքածու է, որ դնում ենք հրապարակի վրա։ Այստեղ իրենց լուման նվիրել են հայ նահապետ-գրողից սկսած՝ մինչև ամենանոր, թեև սկսնակ, բայց հուսատու հեղինակները»։

1901 ԷՋ 1—422

Մաս Ա.

326 Հովհաննիսյան, Հ. *«Մենք միասին գնում էինք ճանապարհ...»։ [Բանաստեղծութ.]. էջ 10*
327 Իսահակյան, Ա. *Սիրո երգը։ [Արձակ բանաստեղծութ.]. էջ 10—19*
328 Մառուրյան, Ա. *«Մեր եղբայրները»։— Աղերս։— Անվերջ մաքառումն։— Դեպի գործ։— Թող մեզ չսիրեն։— Աշնան տերևներ։ [Բանաստեղծութ.]. էջ 21—22*
329 Փափազյան, Վ. *Ավետյաց երկրում։ (Մի գլուխ անտիպ աշխատությունից). էջ 23—32*
330 Իսահակյան, Ա. *«Ա՞խ մեր սիրտը...»։ [Բանաստեղծութ.]. էջ 33*
331 Թումանյան, Հ. *Պոետն ու մուսան։ (Հատված). էջ 64—80*
332 Բաշինջաղյան, Գ. *Բարեբարներ։ (Պատկերներ). էջ 81—100*
333 Մառուրյան, Ալ. *Զանգի ձայն։— Արևի շողքը։— Մխիթարանք։— Ես՞ր եմ կանչում։ [Բանաստեղծութ.]. էջ 101—102*
334 Հախումյան, Ս. *Ընդհատվող հեկեկանքներ (Տպավորություններ), էջ 103—116*
335 Սրինգ: *Ի՞նչ երգեմ։ [Բանաստեղծութ.]. էջ 117*
336 Նազարյան, Լ. *Բեկորներ. էջ 118—121*
337 Պռոշյան, Պ. *Հինգերորդ գինագիծը։ (Ազգագրական պատկեր). էջ 122—144*
338 Տեր-Միրաքյան, Հ. *Անցած, գնացած օրերից։ (Գերմանական հայ ուսանողների կյանքից). էջ 145—169*
339 Զոպանյան, Ա. *Լեոնարդո դա Վինչի. էջ 170—171*
340 Զուքար, Գ. *Երազ, էջ 172—181*
341 Պատկանյան, Ռ. *Փորսուղին Ավագը։ (Նոր-Նախիջևանի բարբառով). էջ 182—197*
342 Փորսուղին *Ավագը։ (Գրական լեզվով). էջ 198—214*
343 Նալբանդյան, Մ. *Գրիգոր Կարապետյանին. [Նամակ. Մոսկվա, 1859. հոկտեմբ. 27]. էջ 215—217*
344 Փափազյան, Վ. *Ըմբոստ երգեր. էջ 218—226*

Մաս Բ.

345 Աճառյան, Հ. *Հայոց ծագումը և նախապատմական շրջանը. էջ 227—235*
346 Սուրենյան, Վ. *Հայկական ճարտարապետության տեղը գեղարվեստի պատմության մեջ։ (Պատմական ակնարկ). էջ 236—254*
347 Շահազիզ, Ե. *Հայոց վանքերը և նրանց դերը հայոց կյանքում. էջ 255—302*
348 Բասմաջյան, Կ. Հ. *Ջվարթնոց եկեղեցին և նաշիկ Ծ. Վ. Դադյանի պեղումները. էջ 303—305*
349 Խատիսյան, Գ. *Հայոց լեզուն և իր բարբառները. էջ 306—321*
350 Նազարյան, Լ. *Հայոց սովորության իրավունքի ուսումնասիրության նշանակությունը և մեթոդը. էջ 322—333*

351 Թերբերյան, Մ. *Սմբատ Շահազիզ (էտյուդ). էջ 334—368*

352 Վեսելովսկի, Յու. *Արևմտյան եվրոպայի ազդեցությունը ռուսահայ գրականության վրա. էջ 369—390*

353 Վանցյան, Գ. *Մեր ստիլիստները և լեզուն. էջ 391—397*

ՖՈՆՈԿՐԱՖ: *Տասնօրյա։ Կ. Պոլիս, 1901*

— Խմբագիր՝ Վահան Փափազյան։

Фонограф. Ежедекадный журнал. Константинополь, 1901.

ՕՏԱՐ ԼԵԶՈՒՆԵՐՈՎ ՊԱՐԲԵՐԱԿԱՆՆԵՐ ՀԱՅԵՐԻ ՄԱՍԻՆ

ՇԱՐԺՈՒՄ ԻՎԱՎԵՍԻ: *(Շաբաթաթերթ)։ Վառնա, 1901. № 1—10 [Հավելված «Շարժումի»].*

Шаржум. Ивавеси. (Еженедельник). Варна, 1901.

Հայատառ — թուրքերեն շաբաթաթերթ.

Armenia. Macyar— örmény havi szemle. Szamosujvar, *1901. 32 էջ (24×15 սմ).*

Wiener Zeitschrift für die Kunde des Morgenlendes. Wien' *1901—1913, 140 էջ (22×15 սմ).*

Արևելագիտական այս պարբերականում հայագիտական ուսումնասիրություններ կան։

ՀԱՆԴԵՍ ՀԱՅԱԳԻՏՈՒԹՅԱՆ: Zeitschrift für armnische Philologie Marbyrg, *1901. 96 էջ (24×16 սմ).*

— Redacteur, Esnik Ciadschezian und Agop Manandian.

1902

ԱԽՈՒՐՅԱՆ: *Հայ կանանց օրացույց հանդես։ Ալեքսանդրապոլ, տպ. Մալխասյան, 1902. 122 էջ, (15×22 սմ).*

— Խմբագիր՝ Նվարդ Աֆինյան։

Ахурян. Журнал календарь армянских женщин. Александрополь, 1902.

ԱՐՏԵՄԻՍ: *Ամսահանդես ընտանեկան և գրական։ Օրգան քսաներորդ դարու հայ կանանց։ Կահիրե, 1902—1903, բաժանորդագինը 12 ֆր.*

Հիմնադիր տեր և տնօրեն—խմբագիր՝ Մարի Պեյլերյան։

Артемис. Журнал семейный и литературный. Орган армянских женщин XX века. Каир, 1902—1903

1902 թ. № 1—8, էջ 1—256

1903 թ. № 1—12, էջ 1—338

Այս հանդեսի նպատակների մասին, «Արտեմիս»-ի 1902 թ. № 1-ի «Ի՞նչ կ'ուզե այս թերթն» առաջնորդողում Մարի Պեյլերյանը գրում է. «...Արտեմիս պիտի հանդիսանա խորհող և լուրջ մայրը, իմաստուն և պարտաճանաչ դաստիարակը, որ խանդագին պաշտելով հանդերձ մին իր զավակը, մյուսն իր աշակերտը, խստիվ կհանդիմանե, և շատ անգամ ցույց չարաչար կծեծե զայն, ուղղելու համար որևէ թերություն, կամ մոլություն...

Արտեմիս պիտի զբաղվի գավառաց կնոջ ներկա տխուր կյանքով, նա պիտի ջանա արթնացնել անոր նախապաշարումներով թմրած հոգվույն, ու տգիտությամբ քնած մտքին մեջ գիտակցությունը իր թշվա՜ռ վիճակին։

... Մայրեր տվեք ինձ, և ազգեր տամ ձեզ, ըսեր է մեծ խորհող մը։

Արտեմիսի նպատակը պիտի ըլլա ուրեմն պատրաստել օրիորդներ, ամուսիններ, մայրեր, որպեսզի օր մը հպարտությամբ կարենա ըսել, ահա՛ ձեզ մայրեր, տվե՛ք ազգը։

«Արտեմիս»-ի հիմնադրի ու խմբագրի մասին տես ներքևում։

ՄԱՐԻ ՍՎԱՃՅԱՆ: *Գրել է Կ. Պոլսի «Հայրենիքում», փոխադրվելով Փարիզ, հիմնել է «Արտեմիս» պարբերականը, որտեղ գրել է օրվան հարցերի ու կանանց ազատագրման մասին։*

Մարի Սվաճյանն ունի երեք վեպ, մի քանի նորավեպեր և փոքրիկ պատմվածքներ։ Նրա վեպերն են՝

1. Հայուհի մը ի Բարիզ. («Հայրենիք» 1892, № 281—311)

2. Բռնի ամուսնություն («Հայրենիք» 1894, № 840—864)

3. Ամիրան։

Սվաճյանի վեպերում և նովելներում հիմնականում կանանց հարցն է քննվում, հայ կնոջ ամուսնական, ընտանեկան հարցերը և ազատագրումը։

Մ. Սվաճյանի նորավեպերից են՝—Գրավ մը. («Հայրենիք» 1893, № 506),— Բաղդին կամքովը, («Հայրենիք» 1893 № 540),— Հացի համար («Հայրենիք» 1894 № 899),— Ապարանչանը («Հայրենիք» 1893 № 361) Հոլիոսեյ («Հայրենիք» 1894 № 945) և այլն։

Այս բոլոր նորավեպերում շոշափվում է կանանց հարցը, նրա ընտանեկան երջանկության և սիրո հարցերը։

1902 ՀՈՒՆՎԱՐ, № 1, ԷՋ 1—32

353ա **Մառի։** *Թե ինչո՞ւ այս թերթն ալ։ [Հանդեսի նպատակների մասին]. էջ 1—3*

353բ **Ավօ։** *Մեր ուղեգիծը. էջ 3—7*

353գ **Ս.—Վարդ։** *Եվրոպայի կանանց շուրջը. էջ 7—10*

353դ **Օր. Սարեճիկ։** *Նամակ Բաքվից։ [Թղթակցութ.]. էջ 10—12*

353ե **Զեփյուռ։** *Իմ երգը։ [Բանաստեղծութ.]. էջ 12*

353զ **Կեօրե։** *Գուսանի աներքը։ [Թարգմ. բանաստեղծութ.]. էջ 13—15*

354 **Ավօ։** *Երազում սեր։ [Բանաստեղծութ.]. էջ 15*

355-56 **Մառի։** *Մէճէ։ (Արաբական կյանքէ)։ [Պատմվածք]. էջ 16—18*

357 **Տերվիշ։** *Կնահաճը։ (Աշուղական երգեր). էջ 19*

358 **Ա. Վ. Օ.** *Տարեգլուխ քրոնիկ։ 1901—1902. էջ 20—24*

359 **Զ.** *Տիկին Տյուսարի մահվան տարելիցին առթիվ. էջ 24—26*

360 **Ավօ։** *Մազթաղինե։ (Գաղափարական վեպ). էջ 27—30, № 2, էջ 62—64*

361 **[Լուրեր]։** *Օգնություն Կարնո արկածյալներուն։— «Արտեմիսի» նամակատուփ. էջ 30—32*

1902 ՓԵՏՐՎԱՐ, № 2, ԷՋ 32—64

362 **Մառի։** *Ջավակը։ [Կնոջ ազատության մասին]. էջ 33—37*

363 **Ավօ։** *Կեղծիքը։ [Կնոջ դերը]. էջ 37—41*

364 **Օր. Հայկանդուխտ, Շ.** *Տայոց աշխարհի կանայք. էջ 41—42, № 3, էջ 75—76*

365 **Մառի։** *Կը հիշեմ։ [Բանաստեղծութ]. էջ 45*

366 **Ավօ։** *Տոմինո։ (Պատկեր բարեկենդանի կյանքին). էջ 46—51*

367 **Քիուսսան։** *Գրգանք։ [Բանաստեղծութ.]. էջ 58*

368 **Ավօ։** *Կոունկին եռեենը։ [Բանաստեղծութ.]. էջ 52—53*

369 **Մառի։** *Մամուլը և մեր քույրերը. էջ 54—59*

370 **Կարենցի։** *Ալեքսանդր Երիցյան։ [Մահվան առթիվ]. էջ 59—60*

371 **Գրեեր** *և թերթեր։ [Տեսություն]. էջ 60—61*

1902 ՄԱՐՏ, № 3, ԷՋ 65—96

372 **Մառի։** *Ակնարկ մը հայ կնոջ անցյալին վրա. էջ 65—69*

373 **Տիկին Խ.** *Հայ կինը. էջ 72—75*

374 **Տիկին Ս. Վարդ։** *Ի՞նչ պիտի լինի մեր աղջիկներուն ապագան. էջ 76—79*

375 **Սֆոր, Վոլտր։** *Վիլհելմ և Հելենե։ [Բալլադ. թարգմ. ֆրանս.]. էջ 80—83*

376 **Թեքեյան, Վ.** *Քրչամոլ կինս. էջ 83—85, № 4, էջ 114—118*

377 **Հ. Ս.** *Մեծ անկումը։ [Բանաստեղծութ.]. էջ 86*

378 **Ավօ։** *Վարպետին։ [Բանաստեղծութ.]. էջ 87*

379 **Տերվիշ։** *Ինկած կինը։ [Բանաստեղծութ.]. էջ 88*

380 **Մառի։** *Կեսուրը։ (Գավառական կյանքե). էջ 88—96*

1902 ԱՊՐԻԼ, № 4, ԷՋ 97—128

381 **Մառի։** *Դպրոցը. էջ 97—100*

382 **Ավօ։** *Բարեշրջության զգալի պետք ունի հայ կինը. էջ 101—104, № 5—6, էջ 133—137*

383 **Տիկին Շուշանիկ, Ս.** *Նամակ Թիֆլիսեն. էջ 104—107*

384 **Երանյակ։** *Ընտանեկան կյանքեն. էջ 107—109*

385 **Մավենց։** *Մանուկներու դիեցումը, էջ 110—114*

386 **Կարենցի։** *Քրիստափոր Կարա Մուրզա։ [Մահվան առթիվ]. էջ 122—123*

1902 ՄԱՅԻՍ—ՀՈՒՆԻՍ, № 5—6, ԷՋ 129—192

387 Մառի: Աշխատելու պետքը կնոջ համար. էջ 130—133
388 Քնարիկ: Նամակ Փարիզեն. էջ 141—144
389 Տեուեզ, Ռ. Փ. Կինը, իր հրապույրը և ույժը, [Թարգմ.]. էջ 47—158, № 7—8, էջ 215—222, 1903 № 1, էջ 22—27,
390 Զեփյուռ: Խռով լճակը, [Բանաստեղծութ.]. էջ 158
391 Հ. Ս. Դյուցազնին քունը, [Բանաստեղծութ.]. էջ 159
392 Մառի: Վեղարավորը, Բագրատ վարդապետ Թավաքալյանի հիշատակին. էջ 161—179
393 Կարենցի: Ղազարոս Աղայանց, (40-ամյա հոբելյանին առթիվ). էջ 175—178
394 Ավո, «Յուլքերը» (Սիպիլի). էջ 179—181

1902 ՀՈՒԼԻՍ—ՕԳՈՍՏՈՍ, № 7—8, ԷՋ 193—256

395 Մառի: Երկու խոսք մեզ լավ չմբռնողներուն. էջ 193—197
396 Տիկին Ս. Վարդ: Ամուրիները. էջ 198—202
397 Ռուստաճայ: Նամակ Թիֆլիսեն. էջ 208—211
398 Կյոթե: Գտնվածը, [Բանաստեղծութ. Թարգմ. Կ. Մկրտչյան]. էջ 214
399 Տոլստոյ, Լ. Կանայք, [Թարգմ.]. էջ 222—225
400 Շելի: Պատկառուկը, Օ. Ս. Մ-ին. էջ 227—232
401 Տերվիշ: Չի՛ մնար, [Բանաստեղծութ.] էջ էջ 237—238
402 Մառի: Ջավակը, էջ 239—250
403 Ավո: Նահապետ Քուչակի դիվանը, [Ա. Չոպանյանի հրատ. մասին]. էջ 250—254

1903 ՀՈՒՆՎԱՐ, № 1, ԷՋ 1—48

404 Խմբագրություն: «Արտեմիսի» Բ տարեշրջանին առթիվ. էջ 2
405 Մառի: Կանացի աշխատության տեսակներ. էջ 3—8
406: Ավո: Բարեշրջության զգալի պետք ունի հայ կինը. էջ 8—11
407 Մեր—Մառուկ: Կնոջ ընկերական իրավունքները. էջ 11—15
408 Թեկ—Հովսեփյան, Թ. Մեր առօրյա ցավերից [Ղարսից]. էջ 15—21
409 Խ. Ոսկի կտիկին վրեժը, (Սեբաստիո բարբառով). էջ 34—35
410 Ավո: Արևելյան պատմվածքներ, Հեզեր—ֆենտին հեքիաթը. էջ 38—40
411 Ավո: Մագթաղինե, (Գաղափարական վեպ). էջ 42—45

1903 ՓԵՏՐՎԱՐ—ՄԱՐՏ, № 2—3, էջ 49—96

412 Մառի: Ի՞նչ ընել պետք է. էջ 49—51
413 Ավո: Կանացի հավաքական ուժերու պետքը կա. էջ 52—54
414 Արզարյան, Տ. Նոր-Ջուղայի կանանց կրթությունը. էջ 55—56
415 Կանանց մամուլի դերը հայերի մեջ. էջ 66—69
416 Խոսրով: Մեր զատիկը, (Հին օրերին). էջ 79—82
417 Ավո: Անհուն իղձեր, [Բանաստեղծութ.]. էջ 83
418 Գասպար: Դերասանուհին կինը. էջ 84—86
419 Մառի: Ջյուպեյտա, (Արաբական կյանքե). էջ 88—94

1903 ԱՊՐԻԼ—ՄԱՅԻՍ, № 4—5, ԷՋ 97—144

420 Մառի: Ընտրել գիտնականք. էջ 97—99
421 Ավո: Հինները և նորերը. էջ 100—102
422 Մառի: Ծովուն, [Բանաստեղծութ.]. էջ 102
423 Շիրինյան, Կ. Իշխանուհի մարիամ Թումանյան, [Կենսագրական]. էջ 109—112
424 Ավո: Սև իղձեր, [Բանաստեղծութ.]. էջ 112
425 Ավո: Տրտունջքի ձայներ. 123—125
426 Ա. Ք. Թագավորը և բանաստեղծը, (Արաբական լեգենդ). էջ 125—127
427 Մառի: Սելիմ աղան, (Պատկեր արաբական կյանքե). էջ 129—131
428 Ա. Իշխան Գվիտոն Լուսինյանի ֆրանսահայ նոր բառագիրքը. էջ 140—142

1903 ՀՈՒՆԻՍ—ՀՈՒԼԻՍ, № 6—7, ԷՋ 145—192

429. Մառի: Առաջարկ մը, [Աղջիկների դպրոցների մասին]. էջ 145—148
430 Քնարիկ, Եվրոպայի բանվորուհիներու կյանքեն. էջ 154—156

431 Ավո: *Ի՞նչ բրած են ցարդ վարժարանեն ելող հայ աղջիկները.* էջ 159—161, № 8, էջ 199—202

432 Լեոբարտի: *Իր քրոջ Պոլինայի ամուսնության առթիվ.* էջ 171—172

433 Տերվիշ: *Ո՞րտեղ ես։ [Բանաստեղծութ.].* էջ 173

434 Ավո: *Արևելյան պատմվածքներ։ Ով ինչ ընե, իրեն կընե.* էջ 175—176.

435 Մառի: *Պէտէվին։ (Արաբական կյանքէ).* էջ 177—180

436 Մ. *Բիրամիտի ներկայացումները։ [Ալեքսանդրիայի հայ դերասանական խմբի].* էջ 184—187, № 9, էջ 252—256, № 10—11, էջ 300—303

437 Ավո: *«Բամբեր գրականության և արվեստի» [Տեսություն].* էջ 189—192

1903 ՕԳՈՍՏՈՍ, № 8, ԷՋ 193—224.

438. Մառի: *Իտեալի կիները.* էջ 193—194

439 Տիկին Թագուհի: *Կերթանք մըր վաթան.* էջ 202—206

440 Ավո: *Բաղդավոր Մարգարիտը։ (Արևելյան հեքիաթ).* էջ 213—223

1903 ՍԵՊՏԵՄԲԵՐ № 9; ԷՋ 225—256

441 Բաց նամակ։ *[Բաժանորդներին, բաժնեվճարները չտալու առթիվ].* էջ 225

442 Մառի: *Թե ի՞նչպես պետք է ըմբռնել ազատամտությունը.* էջ 226—228

443 Ավո: *Մի պատկեր ավերակ Հայաստանեն։ [Բանաստեղծութ.].* էջ 245—246

444 Աժդահար: *Անցյալ օրերին.* էջ 248—250

445 Խնուրով: *Կոտորած-կատարած։ [Բանաստեղծութ.].* էջ 251

1903 ՀՈԿՏԵՄԲԵՐ—ՆՈՅԵՄԲԵՐ, № 10—11, ԷՋ 257—304

446 Մառի: *[Ընթերցանությունը հայ կանանց մեջ].* էջ 258—259

447 Ավո: *Հայ կինը ազգային ինքնուրույն նկարագիր չունի.* էջ 265—269

448 Մալեզյան, Մ. *Հայ աղջիկը.* էջ 270—272

449 Տերվիշ: *Ի՞նչ են։ [Բանաստեղծութ.].* էջ 280

450 Տոլստոյ, Լ. Ն. *Դաստիարակության և ուսման մասին։ [Թարգմ. Ռ. Քաջբերունի].* էջ 281—286

1903 ԴԵԿՏԵՄԲԵՐ, № 12, ԷՋ 305—338

451 Մառի: *Հա՞յ կնոջ հարց մասնավորապես, թե «ֆեմինիզմի» պահանջ.* էջ 305—309

452 Զաքարյան, Գ. *Տպավորություններ։ [Ճուշուց].* էջ 314—316

453 Տեունզ, Ռ. Փ. *Կինը, իր հրապույրը և ուժը։ [Թարգմ.].* էջ 321—326

454 Տերվիշ: *Աշխարքին բաները։ [Բանաստեղծութ.].* էջ 326—327

455 Ավո: *Ղազի Բուրխանը։ (Ավանդապատ).* էջ 328—332

456 Խմբագրություն: *Բաց նամակ։ [Ընթերցողներին հայտնում է, որ «Արտեմիս»-ը դադարում է, որովհետև բաժնեվճարները չեն տալիս։ Անազնիվ բաժանորդներին անվանում է՝ «անխիղճներ», «ամենալավ ձգտումներու սպանիչներ»].* էջ 338

ՀԱՅ ՀԱՆԴԵՍ: *Ազգային և գրական կիսամսյակ։ Վենետիկ, տպ.* Edwardo Nahabed, *1902—1903, 16 էջ (27×20սմ). բաժանորդագինը 10 ֆր.*

. *Հիմնադիր—տնօրեն՝ Ա. Արփիարյան։*

— *Հրատարակիչ՝ Եդվարդ Նահապետյան։*

Ай андес. Армянский журнал. Литературно-национальный двухнедельник. Венеция, 1902—1903.

1902 օգոստոս 1. № 1, էջ 1—16

1902 օգոստոս 15. № 2, էջ 7—32

1902 սեպտեմբեր 1 № 3, էջ 33—48

1902 սեպտեմ. 15, № 4, էջ 49—64

1902 հոկտեմբ. 1, № 5, էջ 65—80

1902 հոկտեմբ. 15, № 6, էջ 81—96

1902 նոյեմբ. 1, № 7, էջ 97—112

1902 նոյեմբ. 15, № 8, էջ 113—128+հավելված Ա—Դ

1903 հունվ. 1, № 9, էջ 129—144

1903 հունվ. 15, № 10, էջ 145—160

Այս հանդեսի նպատակների մասին 1902 թ. № 1-ի «Մեր առաջադրությունը» հոդվածում Լևոն Բաշալյանը հետևյալն է գրել. «Այս թերթը հիմնելով՝ մեր առաջադրությունն է մեր աշխատու-

թյան բաժինը ունենալ մեր վերածնունդի ու վերստացումներու շարժումին մեջ։

...Պիտի աշխատենք որ մեր գործը մեզի համար խոսի կարելի եղածին չափ հստակորեն։ Կուզենք սակայն որ անմիջապես գիտցվի թե այս թերթը ազատ է ամեն կապե կաշկանդումե որոնք դատողությունը կպրկեն։

Կանխակալ կարծիքներու բեռը թոթափած, բարձրեն ու լայնորեն դիտելով մարդիկն ու իրենց գործերը, պիտի ջանանք անկախորեն հայտնել անոնց մեզի թելադրած մտածումը։ Հետո, կուզենք որ գիտցվի նաև թե սրբազան խղճահարությունը պիտի ըլլա մեր առաջնորդը այն գործերուն մեջ՝ որոնք մեր Հայրենիքին գերագույն շահերուն հետ առընչություն ունին։ Հայրենիքին նկատմամբ պարտականություն մը ստանձնելը ու կատարելը չի բավեր. պետք է նաև այդ պարտականությունը որոշել գիտենալ։ Հունգարացի մեծ հայրենասերին, Տէաքի խոսքով, «Մենք պարտավոր ենք ամեն վտանգ աչք առնել հայրենիքին համար, բայց ոճիր է ամենադույզն ձախողվածքի վտանգին ենթարկել հայրենիքը»։

Հնչակյան ուղղության հանդես է եղել «Հայ հանդես»-ը։

1902 ՕԳՈՍՏՈՍ 1, № 1, ԷՋ 1—16

457 Բաշալյան, Լ. *Մեր առաջադրությունը։ [Հանդեսի նպատակների մասին]. էջ 1—2*

458 Հ. Ղևոնդ, Ալիշան։ *[Մահվան առթիվ]. էջ 2—4*

459 Կայծը։ *[Հայկական հարցի մասին]. էջ 5—6*

460 Հայասեր համաժողովը։ *[Բրյուսելում 1902 թ. հուլիս 17—18]. էջ 6—8*

461 Արփիարյան, Ա. *Կարմիր ժամուց։ Վեպ. էջ 8—14 № 3, էջ 40—45, № 4, էջ 55—59, № 5, էջ 74—77, № 6, էջ 87—89, № 8, էջ 139—141, № 10, էջ 151—154*

462 Արփիարյան, Ա. *Կեղծարարները։ [Դաշնակցության դեմ]. էջ 14*

463 Արձագանք։ *[Ընթացիկ լուրեր]. էջ 14—16*

1902 ՍԵՊՏԵՄԲԵՐ 1, № 3, ԷՋ 33—48

464 Ա. Ա. *Անպատիվ մարդ՝ անպատիվ գործ։ [Ա. Չոպանյանի մասին]. էջ 45—46*

465 Արձագանք։ *[Ընթացիկ լուրեր]. էջ 47—48*

1902 ՍԵՊՏԵՄԲԵՐ 15, № 4, ԷՋ 49—64

466 Վերադարձ *պատրիարքին։ [Հայկական հարց]. էջ 49—50*

467 Ֆրանսիա *և Հայաստան. էջ 50—52*

468 Ա. Ա. *Մխիթարին միջնորդությունը։ [Հնչակյանների ու դաշնակների մասին]. էջ 52—53, № 5, էջ 71—74*

469 Սկեպտիկ։ *Մակարույծ գաղափարներ։ [Դաշնակների ու հնչակյանների միացման մասին]. էջ 59—61*

470 Թուրքիա *և պետությունները. էջ 62—63*

1902 ՀՈԿՏԵՄԲԵՐ 1, № 5, ԷՋ 65—80

471 Հրազդան։ *Պատիժը։ [Պատմվածք]. էջ 65—71*

472 Արձագանք, *[Լուրեր]. էջ 78—80*

1902 ՀՈԿՏԵՄԲԵՐ 15, № 6, ԷՋ 81—96

473 Ժողովուրդներուն *հարությունը։ [«Միգարոս»-ի հոդվածներից]. էջ 81—82*

474 Խաղաղության *ապագան. էջ 84—86*

475 Օրը-օրին։ *[Ե. Օտյանի «Ազատ խոսք»-ի մասին և այլ լուրեր]. էջ 91—93*

476 Ա. Ա. *Դադար։ [Հնչակյան և դաշնակցական պարտիաների միացման մասին]. էջ 93—94*

1902 ՆՈՅԵՄԲԵՐ 1, № 7, ԷՋ 97—112

477 Ա. Ա. *Տագնապյալները։ [Ա. Չոպանյանի դեմ]. էջ 96—97*

478 Եվրոպայի *խաղաղությունը. էջ 103—108*

479 Օրը-օրին։ *[Լուրեր]. էջ 108—110*

1902 ՆՈՅԵՄԲԵՐ 15, № 8, ԷՋ 113—128

Հավելված էջ Ա-Դ.

480 Մ.-Սե. *Նյութեր Վանի ժամանակակից պատմության. էջ 114—118, № 9, էջ 131—136, № 10, էջ 148—151*

481 Հրազդան։ *Վազգեն երգարան։ [Գրախոսու-*

թյուն երգարանի, որ հրատարակել է «Հայրենիքը» Բոսթոնում]. էջ 118—121

482 Ալիշանին տարելիցը։ [Մահվան]. էջ 124

483 Հավելված։ «Կարմիր ժամուց»-ի շարունակութ. էջ Ա—Դ.

1903 ՀՈՒՆՎԱՐ 1, № 9, ԷՋ 129—144

484 Պաշտոնատար հայեր։ [Խմբագրական]. էջ 129—131

485 Սուլթանին ուժը, քաղաքագիտությունը։ [Անստորագիր]. էջ 136—138

1903 ՀՈՒՆՎԱՐ 15, № 10, ԷՋ 145—160

486 Վտանգված հայ պաշտոնատարությունը։ [Թյուրքիայում]. էջ 145—148

487 Արևելյան խնդիրը. էջ 154—157

ՊԱՏԱՆԻ։ Հանդես պատանեկան, բարոյական և կրթական։ Լոնդոն, տպ. Հայկական որբանոցի Ջիկվել, 1902—1907. է, 16 էջ (19×12 ապա 24×17 սմ)։ Բաժանորդագինը 2 և կես շիլինգ։

— Խմբագիրը չի նշված։

Патани. Юноша. Учебно-моральный, исторический. Лондон, 1902—1907.

1902 № 1—12, էջ 1—196

1903 № 1—12, էջ 1—100+1—64

1904 № 1—12, էջ 64—160

1905 № 1—12, էջ 161—256

1906 № 1—12, էջ 257—352

1907 № 1—12, էջ 1—96

1902 թվի հունվար № 1-ի «Ծրագիր» խմբագրականում հետևյալն է ասված. «Մենք, խումբ մը դեռատի ուսանողներ Անգլիո նման քաղաքակիրթ երկրի մը մեջ գտնվելու բարեբաղդությունն ունենալով ձեռք կզարկինք այսպիսի համեստ ծավալով ու պարունակությամբ թերթի մը հրատարակության։ Նպատակ դրած ենք բարի տրամադրություն ունեցող երիտասարդաց և պատանյաց բարոյական միություն մը երևան հանել և անոր բերանը (օրկան) և հասարակաց ժամադրավայրը ըլլալ, ուր կարենան նոքա իրար հանդիպելով իրարու գաղափար ճանչնալ և հարգել։

... Քաղաքական և կրոնական կամ դավանական խնդիրներ բոլորովին դուրս են մեր ծրագրեն։ Ոչ ալ երբեք կուսակցական որևէ խնդիրներու միջամտելով դեր կամ դեմ պիտի գրենք։ Իսկ անձնական վեճերով կամ քննադատություններով բնավ չպիտի զբաղվինք»։

Ինչպես ցույց է տալիս ներքևում ղետեղված մեկ համարի բովանդակությունը՝ անստորագիր են հոդվածները և մանր-մունր թարգմանությունները՝ անգլիական թերթերից։ 1903 թվի հուլիսի № 7-ից «Պատանի»-ն վերանվանվել է «Պատկեբաղարդ ամսաթերթ», ծավալն էլ մեծացել է։ Չնայած 1903 թվից վերակազմվել է, բայց բովանդակությամբ մնացել է աղքատիկ։

1902 ՀՈՒՆՎԱՐ, № 1, ԷՋ 1—20

488. Ծրագիր։ [Խմբագրական]. էջ 1—7

489 Շնորհավոր նոր-տարի և բարի կաղանդ. էջ 7—12

490 Կոխվեներու ծագումը։ [Անստորագիր պատմվածք]. էջ 13—14

491 Ճշմարտախոսություն. էջ 14—15

492 Ճշմարիտ հայրենասեր մը. էջ 15—18

493 Ավելցումները հարստության աղբյուր են. էջ 18—19

494 Զվարճալիք. էջ 20

1903 ՀՈՒԼԻՍ, № 7, ԷՋ 1—8

495 Խմբագրական։ [Հանդեսի ծավալը մեծացնելու մասին]. էջ 1

496 Վանանդեցի տպագրական ընտանիքը. էջ 2—3

497 Այծն ու աղվեսը. էջ 3—6

498 Մաղկաքաղ հանդեսներից։ [Անգլիական]. էջ 6—7

499 Զվարճալիք. էջ 8

ՔԱՂԱՔԱՑԻ։ Շաբաթաթերթ։ Ֆրեզնո (Կալիֆորնիա), 1902—1909. 8 էջ (29×21 սմ)։

Գինը [№-ի] 5 սենթ։

— Խմբագիր-տնօրեն՝ Հ. Էկինյան։

Қахакаци. Гражданин. Фрезно (Калифорния), 1902—1909.

Այս երկշաբաթաթերթը շատ անբովանդակ ու աղքատամիտ է։ Ներքևում բերված մեկ համարի նկարագրությունը ցույց է տալիս, որ զանազան անարժեք մանր-մունր լուրերից, աֆորիզմներից,

խրատներից զատ թերթը լցված է հիմնականում հայտարարություններով։

1902 ՆՈՅԵՄԲԵՐ 15, № 14, ԷՋ 105—112

500 Ջանազան լուրեր. էջ 105
501 Ոսկեփորիկ: [Մանր լուրեր]. էջ 106
502 Մաղկաճաղ: [Աֆորիզմներ, մտքեր]. էջ 107
503 Ինչո՞ւ կատեն մեզ։ [Ամերիկացիք]. էջ 108—109
504 Հավկիթ հավեն արհեստական կերպով. էջ 109
505 Հ. Է. Ամերիկահայ աղջկան երազը։ [Բանաստեղծութ.]. էջ 110
506 Լոնկ: Առողջապահական. էջ 111—112
507 Հայտարարություններ. էջ 111—112

1903

ԱԶԱՏ ԲԵՄ: Շաբաթաթերթ գրական, գիտական, ազգային և քաղաքական։ Ալեքսանդրիա, 1903—1905. տպ. «Արաքս», Կահիրե, 1906—1907, տպ. «Կիլիկիա». 4 էջ, (31×47 սմ)։
— Խմբագիր՝ Երվանդ Օտյան։
— Ասյա՝ Բարսեղ Օհանյան։
— » Օննիկ Թաշճյան։
— » Լևոն Լարենց։

Азат бем. Свободная арена. Еженедельный литературный, научный, национальный и политический журнал. Александрия, 1903—1905, Каир, 1906—1907.

ԱՌՈՂՋԱՊԱՀԻԿ ԹԵՐԹ: Կիսամսյա նկարազարդ հանդես։ Թիֆլիս, տպ. Վրաց հրատ. Ընկ.-թյան, 1903—1905. 24 էջ (24×16 սմ)
— Բաժանորդագինը 2 ռ. 50 կ.։
— Խմբագիր-հրատարակիչ՝ Դ-ր Վահան Արծրունի։

Арохчапаик терт. Газета здравоохранения. Иллюстрированный двухнедельник. Тифлис, 1903—1905

1903 թ. № 1—6, էջ 1—152 [1903 թ. հոկտեմբեր 1-ից 1904 թ. հունվար 1-ը]։
1904 թ. № 7—24, էջ 145—574 [1904 թ. հունվար 1-ից 1904 թ. հոկտեմբեր 1-ը]։
1904 թ. № 1—6, էջ 1—131 [1904 թ. հոկտեմբ. 1-ից 1905 թ. հունվ. 1-ը]։
1905 թ. № 7—25, էջ 133—592 [1905 թ. հունվ. 1-ից 1905 թ. հոկտ. 1-ը]։

«Մեր նպատակը» խմբագրականում հետևյալն է ասված այս երկշաբաթաթերթի նպատակների մասին. «...Մեր թերթի նպատակն է, որ տա ժողովրդին դյուրամատչելի ձևով այն գիտելիքները, որոնք անհրաժեշտ են ամեն մեկին իր առողջությունը պահպանելու համար։ Նա պիտի արծարծի ժողովրդի բոլոր խավերի մեջ գիտության մշակված ու անհերքելի դարձած ճշմարտությունները առողջապահության և բժշկականության վերաբերյալ։ Նա ձգտելու է ներշնչել ժողովրդին լուրջ հայացքներ արդի առողջապահական պահանջների մասին և այդպիսով զարթեցնել նրա մեջ ինքնապաշտպանության փրկարար գաղափարը։

Քանի որ անհատական առողջապահությունը սերտ կապված է հասարակական առողջապահության հետ, մեր թերթը կզբաղվի նույնպես և այս ճյուղի վերաբերյալ խնդիրներով»։

«Առողջապահիկ թերթ»-ին աշխատակցել են. բժիշկներ՝ Ա. Աղասարյան, Ա. Բաբայան, Ա. Բուդաղյան, Գ. Գեորգբեկյան, Հ. Գարանֆիլյան, Ջալյան, Ա. Ջարգարյան, Վ. Թորգոմյան, Վ. Վարդանյան, Ն. Տաղավարյան, Փաշայան-խան և ուրիշները։

1903 ՀՈԿՏԵՄԲԵՐ 1, № 1, ԷՋ 1—24

508 Արծրունի, Վ. Մեր նպատակը։ [Հանդեսի նպատակների մասին]. էջ 3—7
509 Բաբայան, Ա. Ողջույն «Առողջապահիկ թերթին». էջ 8—9
510 Բուդաղյան, Ա. Ի՞նչ պիտի պահանջել «Առողջապահիկ»-ից. էջ 10—13
511 Նավասարդյան, Թ. Առողջապահական թերթի անհրաժեշտությունը. էջ 13—14
512 Տաղավարյան, Ն. Օդը և լույսը առողջապահիկ դերն. էջ 14—17
513 Փաշայան խան: Ցրտառություն և մարմնի ամրապնդումն. էջ 17—18
514 Գարանֆիլյան, Հ. Ստամոքսի առողջապահությունից. էջ 19—21
515 Արծրունի, Վ. Ինչպե՞ս պետք է չափել մարմնի տաքությունը. էջ 21—22
516 Հայտարարություններ. էջ 23—24

1903 *

517 Արծ. Վ. Առողջապահության նշանակությունը. № 2, էջ 26—27

518 Վ. Ա. Մայրը և հիվանդ երեխան. № 2, էջ 33—35, № 3, էջ 52—54, № 5, էջ 101—106

519 Տոք. Խորասանճյան էֆ. [Մահախոսական]. № 2, էջ 37—41

520 Արծ. Վ. Ի՞նչպես է կազմված մարդու մարմինը. № 2, էջ 41—44, № 3, էջ 56—60, № 4, էջ 77—81, № 5, էջ 125—127, № 7, էջ 153—158

521 Մամուլը «Առողջապահիկ»-ի մասին. № 3, էջ 68—70

522 Բաբայան, Ա. Տնային բժշկության մասին. № 4, էջ 85—86, № 5, էջ 117—118

523 Շիրինյան, Ա. Ընտանի կենդանիների առողջապահությունը. № 4, էջ 89—93

524 Կռիվ արբեցողության դեմ։ [Առաջնորդող]. № 5, էջ 98—100

1904

525 Դավրյան: Հղի կնոջ առողջապահությունից. № 7, էջ 151—153

526 Լեո: Հայ բժիշկներ. № 14, էջ 306—309, № 15, էջ 328—331

527 Աղասարյան, Ս. Վաղաժամ ամուսնության առթիվ. № 14, էջ 310—313

528 Կովկասյան հանքային ջրերը։ [Առաջնորդող]. № 16, էջ 352—354

529. Մի անմիտ բժշկություն։ [Առաջնորդող]. № 19, էջ 424—427

530 Տեր-Դանիելյան, Գ. «Ջոփ փչելը» և մեր ժողովուրդը. № 19, էջ 427—430

531 Դև թե՞ հիվանդություն։ [Առաջնորդող]. № 21, էջ 472—476

532 Վ. Ա. Համայնական կռիվ խոլերայի դեմ. № 22, էջ 504—506

533 Մեր քաղաքները։ [Առաջնորդող]. № 23, էջ 528—530

534 Մելիք-Շահնազարյան, Կ. Տնային բժշկությունը Ղարաբաղում. № 23, էջ 537—538, № 4, էջ 98—99

535 Ղահրամանյան, Մ. Բժիշկների կարիքը մեր գյուղում. № 1, էջ 4—8

536 Վ. Ա. Դր. Ն. Տաղավարյան։ [40-ամյա գործունեութ. առթիվ]. № 1, էջ 11—14

537 Բանվորի առողջապահությունը։ [Առաջնորդող]. № 2, էջ 25—28, № 3, էջ 49—55

538 Առfo. Բռնի սպանությունների և դիպվածական մահացումների վիճակագրությունը Երևանի նահանգում 1902 թվին. № 3, էջ 52—55

539 Խոլերան տարածվում է։ [Առաջնորդող]. № 4, էջ 73—75

540 Բանվորի առողջապահությունը Բաքվում. № 5, էջ 105—108

1905

541 Բժ. Գ. Կանկանյան: [Մահվան առթիվ]. № 7, էջ 157—158

542 Շինծու սրբատեղիներ։ [Առաջնորդող]. № 8, էջ 177—180

543 Ամբոխային ոճրագործություն։ [Առաջնորդող]. № 11, էջ 233—236

544 Վ. Ա. Քթի, բկի և ականջի առողջապահությունը։ [Սկիզբը № 9—10]. № 12, էջ 277—280

545 Բուդուղյան, Ա. Ֆիզիքական դաստիարակության մասին. № 13, էջ 301—304

546 Մանկաբարձական օգնություն գյուղում։ [Առաջնորդող]. № 15, էջ 345—349

547 Առողջապահության դասեր մեր դպրոցներում։ [Առաջնորդող]. № 16, էջ 371—373

548 Բաբայան, Ա. Եկեղեցական առողջապահություն. № 16, էջ 373—376

549 Մկրտումյան, Գ. Բժշկապետ Մ. Հ. Առըստամյան. № 16, էջ 383—387

550 Զեմստվոն և բժշկական օգնությունը գյուղում։ [Առաջնորդող]. № 17, էջ 393—396

551 Վ. Ա. Բժիշկը և հասարակությունը. № 17, էջ 404—407, № 18, էջ 420—432

552 Վ. Ա. Կովկասի հանքային ջրերի մասին. № 17, էջ 411—413

553 Վ. Ա. Թոքախտ. № 19—20, էջ 443—447

554 Փաշայան-խան: Դպրոցական առողջապահություն. № 19—20, էջ 456—459

555—56 Գյուղական բժշկություն. № 21, էջ 507—509

* Մնացած համարների հոդվածները արվում են համառոտ նկարագրությամբ։

557 Առողջապահության դասավանդման մասին։ [Առաջնորդող]. № 22, էջ 513—516

558 Առողջապահության և հիվանդախնամության ուսուցման ծրագրի մասին։ [Առաջնորդող]. № 23, էջ 537—541

559 Աղասարյան, Ա. Սովից առաջացած հիվանդությունները. № 23, էջ 541—544

560 Դպրոցական առողջապահության մասին։ [Առաջնորդող] .№ 24, էջ 562—564

561 Վ. Ա. Երիկամները կամ պլոճիկները. № 24, էջ 567—573

562 Միճանի կարևոր առողջապահիկ կանոններ դպրոցների համար։ [Առաջնորդող]. № 25, էջ 585—588

563 Աղասարյան, Ա. Որովայնատիֆ. № 25, էջ 588—592

ԲԱՄԲԵՐ ԳՐԱԿԱՆՈՒԹՅԱՆ ԵՎ ԱՐՎԵՍՏԻ:

Հանդես վեցամսյա։ Ս. Պետերբուրգ, Պուշկինյան տպ. 1903—1904. էջ 255, 217. (20×29 սմ)։ Բաժանորդագինը 2 գրքինը 4 ռուբ.։

— *Հրատարակիչ՝ Ա. Մելիքյան։*

— *Խմբագիր՝ Ն. Ադոնց։*

Ա. Գիրք, 1903, էջ I—VII, 1—255+նկար 14 թ.

Բ. գիրք, 1904, էջ I—VII, 1—217+նկար 8 թ.

Банбер гракамутян ев арвести.— Вестник литературы и искусства. 6-месячн. журнал. СПб. 1903—1904

Ա. ԳԻՐՔ, 1903, ԷՋ VII, 1—255

564 Ադոնց, Ն. [Գեղարվեստի մասին. անվերնագիր]. էջ I—VII

565 Արփիարյան, Ա. Կարմիր ժամուց։ [Վեպ]. էջ 1—62

566 Փափազյան, Վ. Դատավորը։ [Պատմվածք]. էջ 62—79

567 Զարդարյան Ռ. Սև հավը կանչեց։ [Պատմվածք]. էջ 80—102

568 Բերգե, Հ. Նախագարունը։ Թարգմ. գերմ. Ա. Տեր-Պողոսյանի։ [Պատմվածք]. էջ 103—112

569 Գնել: Լճակին զամբիկը։ [Պատմվածք]. էջ 112—121

570 Ռենիե, Հ. դը. Հերմագորի պատմությունը։ [Պատմվածք. Թարգմ.]. էջ 121—127

571 Ռենիե, Հ. դը. Անսպասելի բաժակ։ [Պատմվածք]. էջ 127—130

572 Ա. Ն. Հալածված ուրվականը։ [Բանաստեղծութ.]. էջ 130

573 Թումանյան, Հովհ. Պանդուխտ եմ քույրիկ։ [Բանաստեղծութ.]. էջ 131

574 Թեքեյան, Վ. Հնչակներ։— 1. Հրաժեշտ։— 2. Մտածում։— 3. Պատրանքներ։— 4. Միամիտ քերթվածներ։ [Բանաստեղծութ.]. էջ 133—136

575 Կյուրճյան, Մ. Վայրկյաններ ու վանկեր։— Դալկուհին— Իրիկուն—Հոգիս ի ծով։— Հուշերդ։ — Գիշեր։—Պատուհանին քերթվածը։—Գթություն։ [Բանաստեղծութ.]. էջ 137—142

576 Եարճանյան, Հ. Հոգևարքին ջահերը։—1. Աղոթք։— 2. Չարչարանքին երազը։— 3. Թաղում։ — 4. Գթություն։— 5. Ծարավ։ [Բանաստեղծութ.]. էջ 143—147

577 Բաքիյանց, Ս. Մայիսյան գիշեր։ [Բանաստեղծութ.]. էջ 148

578 Աթաբեկյան, Լ. «..Մայր տանջանքը երկունքի մեջ ծնավ միտքը զորավոր...»։ [Բանաստեղծութ.]. էջ 148

579 Ալբեր, Սամեն: Տեսիլ։— Երեկոյան։—Կլեոպատրա։ [Բանաստեղծութ. Թարգմ.]. էջ 149—151

580 Ադոնց, Ն. Գրական նշմարներ։— Դեկադանս և սիմբոլիզմ. էջ 153—174

580ա **, Արևմտյան հայոց արդի գրականությունը. էջ 174—207, գիրք Բ. էջ 155—189

581 Կուսիկյան, Ա. Իրավունք և բարոյականություն. էջ 207—214

581ա Ադոնց, Ն. Հայոց եկեղեցու 1600-ամյակի նախօրեին. էջ 214—224

ՊԱՏՄԱԿԱՆ-ԳՐԱԿԱՆ

582 Պատասխանի շրջաբերական թղթույն Լևոնի ԺԳ. քահանայապետին Հռոմայեցոց. էջ 224—230

582ա Ս. Նազարյանի նամակները։— 1. Իմ ազնիվ բարեկամ. (Մոսկվա, 19 հունիսի 1868 թ.)։— 2. Ազնիվ բարեկամ Կ. Եզյանի։ (Մոսկվա, հուլիսի, 1868 թ.)։— 3. Իմ ազնիվ եղբայր Ազգով և Քրիստոսով։ (Մոսկվա, սեպտ. 12, 1868 թ.)։— 4. Մեծապատիվ բարեկամ։ (Թիֆլիս, Նոյեմբ. 23, 1869 թ.)։— 5. Իմ խոհական բարեկամ։ (Թիֆլիս, 22 փետրվ. 1870 թ.)։— 6. Իմ պատվական բարեկամ։ (Մոսկվա, 22 փետրվ. 1876 թ.)։— 7. Ազնիվ հայ-

րենակից եղբայր։ (Մոսկվա, 6 մարտի, 1876 թ.)։ — 8. Քրիստոս հարյավ ի մեռելոց, աղնիվ բարեկամ։ (Մոսկվա, 6 մարտի, 1876 թ.)։— 9. Մեծապատիվ բարեկամ։ (Մոսկվա, 26 սեպտ. 1876 թ.). էջ 231—246

583 Պատկերներ և քանդակներ։ [Կցված նկարների բացատրություններ]. էջ 247—255

Բ. ԳԻՐՔ, 1904, ԷՋ VII, 1—220

584 Շանթ, Լ. Ես-ի մարդը։ Դրամա 5 արարով. էջ 1—48

584ա Առանձար: Տասը տարի ետքը։ Հայ գրողի մը հիշատակներեն. էջ 59—82

585 Փափազյան, Վ. Արդար, թե մեղավոր։ [Պատմվածք]. էջ 82—91

586 Օտյան, Ե. Համբարձում աղա։ [Պատմվածք]. էջ 91—107

586ա Իսահակյան, Ա. «Ի՞նչ ես գազազում...»։ —«Մենակ մանկության օրերն են անուշ...»— «... Սերն է անկումը մեր աստվածության...»։ [Բանաստեղծութ.]. էջ 107—109

587 Հովհաննիսյան, Հ. Լուսավորչի կանթեղը։ —«... Դարեր անցուցինք մենք տառապանքով...»։ [Բանաստեղծութ.]. էջ 113—114

587ա Նարենյան, Ա. Հողաւորքին ջահերը։— 1. Հողիս։— 2. Արյուն։ [Բանաստեղծութ.]. էջ 115—116

588 Անոփյան, Ո. Աշնանային խոհեր։— Հոգ չէ, ընկերներ։ [Բանաստեղծութ.]. էջ 118—119.

588ա Թեքեյան, Վ. Աշնան իրիկուն։— Խոստովանանք։—Գարուն։—Հեթանոս սեր։ [Բանաստեղծութ.]. էջ 120—123

589 Մալեզյան, Վ. Անհավատը։ [Բանաստեղծութ.]. էջ 124

589ա Կյուրճյան, Մ. Երկվորյակները։ [Բանաստեղծութ.]. էջ 125

590 Համբարձումյան, Ն. «Ու կյանքն ու սըրտեր...»։ «Կայծակն ինձ նետ...»։ [Բանաստեղծութ.]. էջ 127

590ա Թումանյան, Հով. «Աղջի՛կ, երնեկ ալ լինեմ...»։ [Բանաստեղծութ.]. էջ 128

591 Ադոնց, Ն. Գրական նշմարներ։— Լեզվական, ուղղագրական. էջ 129—155

591ա [Աղբալյան, Ն.]։ Երգ ու վերքից հետո։ [Ա. Իսահակյանի «Բանաստեղծություններ» Բաքու, 1903. 136 էջ. բանաստեղծութ.]. էջ 189—198

592 Մուրեյ, Գ. Մի հայ փորագրիչ— Եդգար Շահին. էջ 199—204

593 Նալբանդյան, Մ. [Կայպակ]. էջ 205—217

594 Պատկերներ և քանդակ։ [Իլլյուստրացիաների բացատրություններ]. էջ 218—220

ԳՈՐԾ: Պաշտոնական, գրական, գիտական և առևտրական շաբաթաթերթ։ Թավրիզ, տպ. Թեմական, 1903. 8 էջ, (28×38սմ).

— Հրատ. Հայոց առաջնորդարանի.

— Խմբագիր՝ Եղիշե ծ. վարդապ. Մուրադյան։

Горц. Дело. Еженедельная, официальная, литературная научная и торговая газета. Тавриз. 1903.

ԵՐԻՏԱՍԱՐԴ ՀԱՅԱՍՏԱՆ: Երկշաբթաթերթ։ Սոց. դեմ. Հնչակյան կուսակցության օրգան։ Բոստոն, 1903—1905. Նյու-Յորք, 1906—1912։ Պրովիդենս, 1913—1917. Բրավիդենս, 1917—1922, Նյու-Յորք, 1923—1957. տպ. «Երիտ. Հայաստան», 4 էջ, (60×48 սմ). գինը 5 սենթ.

— Խմբագիր՝ Ս. Սապուհ—Գուլյան, հետո՝ Ե. Սաֆո, . Սիրվարդ և ուրիշներ.

Еритасард Айастан.— Молодая Армения. Двухнедельник. Орган с.-д. партии. «Гнчак». Бостон—Нью-Иорк, 1903—1957

«Երիտասարդ Հայաստան»-ը 1906—1912 թվերին եղել է շաբաթաթերթ, 1923—1980 թվերին կոչվել է «Քաղաքական, տնտեսական և ընկերային» թերթ։

Խմբագրական կազմը նույնպես փոփոխվել է։

Ստորև դնում ենք մեկ համարի բովանդակությունը։

1956 ՓԵՏՐՎԱՐ 17, № 77

595 Արևելցի, Մ. Կործանվող Թուրքիան։ [Հոդված]. էջ 1

596 Շահեն, Մ. Խորհրդային Հայաստանի իրական պատկերը. էջ 1

597 Սիրվարդ: Թերացողներու ուշադրության։ [Թերթին բաժանորդագրվելու և բաժնեգինը վճարելու մասին]. էջ 1

598 Լինզըն: [Խմբագրական Աբրահամ Լինկոլնի մասին]. էջ 2

599 Վարդանանք: [Վարդանանց տոնի առթիվ]. էջ 2

600 Ավարայրի դյուցազնամարտը։ [«Էջմիածին» ժռնալից]. էջ 2

601 Վազգեն Ա. կաթողիկոս. Սովետական Հայաստան 1955-ին. էջ 2

602 Հ. Բ. Ը. Միության հիսնամյա հոբելյանը... էջ 3

603 Սմբատ Բուրատ: Զեյթունի վրեժը։ Պատմական վեպ։ [Բերթոն]. էջ 4

604 Լրատու: Հայտարարություններ. էջ 4

ԺՈՂՈՎՈՒՐԴ: Ամսաթերթ քննադատական։ Կահիրե, տպ. «Արաքս», ապա «Արարատ», 1903—1904. 16 էջ, 18 սմ. բաժնեգինը 5 ֆր.

Жоховурд. Народ. Журнал. Каир, 1903—1904

Տեր և տնօրեն՝ Ա. Պալյան։

1903 № 1—12, էջ 1—208

1904 № 1—22, էջ 1—322

1903 թվի հունվարի № 1-ի առաջին էջի վրա տպագրված է՝ «Ժողովուրդ»—ժողովրդին։

«Ժողովրդին» ուղղությունը

1. Անձերով չզբաղիլ։

2. Գաղափարներն ուսումնասիրել։

3. Համերաշխաբար գործել։

«Ժողովուրդ»-ին ազատությունը» խմբագրականում հետևյալն է ասված այդ պարբերականի նպատակների մասին. «...Անիկա մեկ կողմեն կփափափակի իղձերուն թարգմանն ըլլալ եգիպտակարնակ ազգայնոց այն ինքնագիտակ, ծանրախոհ, հարգալի և հետևաբար հարգելի մեծամասնության որ բարեկարգ պայքարին խույս չտար որ կասկածելի է փողահարություններն չվըրդովեր, որ իր հայրենակիցը կսիրե Հայությունը բարձրացնելու համար և Հայությունը կսիրե հայրենակիցը ազնվացնելու համար։

«Ժողովուրդ» այդ ազնիվ և բարեմտությամբ միշտ խարվելու հակամիտ դասակարգին հետ պիտի ինքն ըլլա, միշտ իրարու թիկունք ըլլալով, միշտ իրարու մենտորություն ընելով։ Ու մյուս կողմեն պիտի ճգնի—միշտ իր ընթերցողներուն աջակցությամբ — հանրային գործերու մեջ մտնել և հանրային բնույթ ունեցող արարքի մը, եղելության մը օգտաշատությունը կամ վնասակարությունը ի վեր հանել։ ... Մեր ամսաթերթին էջերը բաց պիտի ըլլան այն ամեն հայրենակցի առաջև որ կբաղձա հաղորդակցել հայության հետ։ Այս ամսաթերթի խմբագիրը շարունակ կրկնել է, որ իր թերթը անկուսակցական է, ինքը միայն ազգասեր է։ Ինչպես ցույց են տալիս ներքևում նկարագրված մեկ տարվա համարները, «Ժողովուրդ»-ը եղել է անբովանդակ, ընթացիկ լուրերով, ասեկոսներով լի մի պարբերական, ավելի լրագիր է քան ամսագիր։ Մենք տվել ենք միայն մեկ տարվա բովանդակությունը։

1903 ՀՈՒՆՎԱՐ, № 1, ԷՋ 1—16

604ա Խ. «Ժողովուրդին» ազատությունը. էջ 2—8

604բ «Երկու խոսք» [Հանդեսի մասին]. էջ 9—12

604գ Ազգային: [Կահիրե. Ալեքսանդրիա. լուրեր]. էջ 12—16

1903 ՓԵՏՐՎԱՐ, № 2, ԷՋ 17—32

605 Խ. «Երևելի հայ»-ը և հայությունը [Խորհրդածություններ]. էջ 17—20

606 Թափառաշրջիկը: [Պատմվածք]. էջ 21—24

607 Ս. Օ. «Ժողովուրդին» առթիվ. էջ 25—26

608 Ազգային. [Լուրեր]. էջ 27—28

609 Քաղաքական: [Տեսություն]. էջ 29—30

1903 ՄԱՐՏ, № 3, ԷՋ 33—48

610 Լ'Արմենի և Օրմանյան։ [Խմբագրական]. էջ 33—39

611 Քելլոկ. Պտուղը եփել պետք է. [Առողջապահական]. էջ 40—42

612 Կորկոտյան, Ն. Կոչ մեր գեղեցիկ սեռին։ [Աղքատներին օգնելու, խնամելու մասին], էջ 42—46

613 Ազգային: [Լուրեր.] էջ 47—48

1903 ԱՊՐԻԼ, № 4, ԷՋ 49—64

614 Ա. Պ. Քիչեն՝ շատ։ [Բարեգործության մասին]. էջ 49—52

615 Կորկոտյան, Ն. Նախագիծ հայ կիներու գործատան մը. էջ 52—54

616 Լ'Արմենի: [Տեսություն]. էջ 54—56

617 Ազգային: [Լուրեր.] էջ 62—64

1903 ՄԱՅԻՍ, № 5, ԷՋ 65—84

618 Ա. Պ. Կորկոտյան առաջարկը։ [Կանանց գործատան մասին]. էջ 65—68

619 Ա. Պ. *Մեր անուշիկը.* էջ 76—79

620 Վոլբեր: *Կրոնական անթույլատվություն հանդեպ բնական և մարդկային իրավանց.* էջ 79—82

1903 ՀՈՒՆԻՍ, № 6, ԷՋ 85—100

621 Կորկոտյան, Ն. *Ազգային տոն մ'ունենանք.* էջ 85—88

622 Ա. Պ. *Կղերը.* էջ 89—91

623 Ս. Օ *Եգիպտահայ հոամեականները,* էջ 93—96

1903 ՀՈՒԼԻՍ, № 7, ԷՋ 101—116

624 Ա. Պ. *Ազրիլ գիտնանք։ [Դպրոցների, լուսավորության մասին].* էջ 101—106

625 Եզիկեյան, Ս. Վ. *Գործունյա և ձեռներեց ինքնաճանաչություն.* էջ 106—109, № 8 էջ 120—123

1903 ՕԳՈՍՏՈՍ, № 8, ԷՋ 117—132

626 Գալստյանը: *[Կահիրեի դպրոցի մասին].* էջ 117—120

627 Լևոն, Ժ. Գ. *[Հռոմի պապի մասին].* էջ 126—128

1903 ՍԵՊՏԵՄԲԵՐ, № 9, ԷՋ 132—152

628 Եկեղեցական *կալվածները։ [Ռուսական կառավարության կողմից գրավելու առթիվ].* էջ 132—137

629 Լրատու: *[Կովկասյան լուրեր]* էջ 138—139

630 Ս. Օ. *Ձայն բազմաց, ձայն աստուծո։ [Ա. Արփիարյանի վրա կատարված մահափորձի մասին].* 140—145

631 Թորսյան, Օ. *Տպավորություններ Եգիպտահայ մամուլեն.* էջ 146—149

1903 ՀՈԿՏԵՄԲԵՐ, № 10, ԷՋ 153—170

632 Դարձյալ *եկեղեցապատկան կալվածները.* էջ 153—161

633 Լրատու: *Կովկասյան լուրեր.* էջ 161—165

1903 ՆՈՅԵՄԲԵՐ, № 11, ԷՋ 171—188

634 Ա. Պ. *Կյանքի պայքարը.* էջ 171—173

635 Աճաշ: *Բազմաչարչար հայ եկեղեցին.* էջ 175—176

636 Ազգային։ *[Լուրեր].* էջ 186—188

636ա Պատենե *ուրացի։ [Ռուսական ցարի].* էջ 177—181, № 12, էջ 197—199

1903 ԴԵԿՏԵՄԲԵՐ, № 12, ԷՋ 189—208

637 Առաջին *տարին։ [«Ժողովրդի»].* էջ 193—197

638 Կովկասյան *լուրեր.* էջ 200—203

639 Մեղու: *Բողոքեւ [Գրադարան—լսարանի մասին].* էջ 204—206

640 Այլ *և այլք։ [Լուրեր].* էջ 207—208

ԼՐԱԲԵՐ: *[Լրագիր]։ Ալեքսանդրիա, 1903.*
— Տեր և տնօրեն՝ Գրիգոր Սաֆարյան։

Лрабер. Вестник. Газета. Александрия, 1903

1901 թվին լույս է տեսել միքանի համար—խմորատիպ։

ՀԱՅԱԹԵՐԹ: *(Եռօրյա լրագիր)։ Վառնա-Ռուշչուկ, 1903—1904. տպ. Գ. Մաղմանյան.*
— Խմբագիր՝ Տ. Ճգնավորյան. ապա՝ Տ. Էլմասյան.

Айатерт. Армянская газета. Трехдневная газета. Варна—Рущук, 1903—1904

ՁԻԹԵՆԻ: *Պատկերազարդ կիրակնօրյա թերթ մանկանց։ Ռուշչուկ, տպ. Սթ. Ի. Բոկլեֆ, 1903. Սոֆիա, տպ. Մալգիև 1904. 4 էջ (24×16 սմ)։ Բաժանորդագինը 3 ֆր.*
Տեր և տնօրեն՝ Հակոբ Շահվելետյան։

Дзитени. Оливковое дерево. Детский журнал. Рущук, София. 1903—1904

1903 № 1—52, էջ 1—208
1904 № 1—52, էջ 1—208

1903 թվի № 1-ում հետևյալն է ասված «Ձիթենի»-ի մասին. «Նոր տարվան հետ «Ձիթենի» անունով պատկերազարդ կիրակնօրյա նոր թերթի մը հրատարակությունը ձեռնարկելու համարձակություն ունեցած ենք՝ հայ մանկտիներուն բարոյական և հոգեկան կրթության մեծ ու կարևոր գործույն մեջ համեստ ծառայություն մը մատուցած ըլլալու քաղցր հուսով ու տենչովն։

Այս շաբաթաթերթը կրոնական-բարոյական նյութերով լի է։ Խմբագրությունը հենց սկզբից գրում է, որ «մեր ջանքը եղավ միշտ Ձիթենիի պարունակությունը բարոյալից խրատներով, թե-

լագրություններով, պատմություններով ընթերցասեր տղոց հետաքրքրական ընելու [№ 1, էջ 3]։

1903, № 1, ԷՋ 1—4

641 Նվեր մը հայ զարմին։ [Բանաստեղծութ.]. էջ 2 *

642 Շահվելետյան, Հ. Խմբագրական ազդարարություն «Զիթենիս»-ի. էջ 3—4

643 Հակոբ Շահվելետ Երեցս «Զիթենիս» կիրակնօրյա թերթ մանկանց. էջ 1—4

1903 ՀՈՒՆՎԱՐ 11, № 2, ԷՋ 5—8 **

644 Իրարու ծառայել. էջ 5—7

645 Մեղքը պատվել. էջ 7—8

ՊԱՐՏԵԶ: *Շաբաթական հանդես։ Գրական, գիտական և մանկավարժական։ Ալեքսանդրիա, տպ. Ասքանազյան, 1903—1904. 16 էջ (27×20 սմ)։ Բաժանորդագինը 60 ղահեկան։*

— Խմբագիր-տնօրեն՝ Միհրան Ասքանազ։

Партез. Сад. Детский журнал. Александрия, 1903—1904

1903 № 1—9, էջ 1—160

1904 № 10—49, էջ 161—764

1903 թվի նոյեմբերի 1-ի «Ինչո՞ւ «Պարտեզ»-ը խմբագրականում ասված է, որ ««Պարտեզ»-ի խմբագիր տնօրենը, որ անտիական հասակեն ի վեր ազգային մանկավույն կրթության գործին նվիրված կյանք մը տարած է, խմբագրական ասպարեզ կիջնի, ձեռնտու ըլլալու փափագով հայ ծնողներու, ուսուցչուհիներու և ուսուցիչներու իրենց կրթական գործին մեջ և ամեն հայ միտքերու իրենց վերասլացման մեջ»։

«Պարտեզ»-ում տպագրվել են հետևյալ բաժինների նյութեր՝ ա) գրական, բ) մանկավարժական, գ) գիտական։

Գրական նյութերի մեծ մասը կրոնա-բարոյախոսական բնույթ ունեն, կան նաև թարգմանություններ։ Գիտական և մանկավարժական նյութերի մեծ մասը նույնպես՝ խրատական-բարոյախոսական են։ Նյութերի մեծ մասը աղքատիկ բովանդակություն ունեն։ Ստորև դնում ենք մեկ համարի նկարագրությունը։

1903 ՆՈՅԵՄԲԵՐ 1, № 1, ԷՋ 1—16

646 Մ. Ա. Ինչո՞ւ «Պարտեզ»-ը։ [Պարբերականի հրատ. մասին]. էջ 1—5

Քրոնիկ:

647 Մ. Ա. Ոսկեզար և Բազրատունի. էջ 5—7

648 Սաղկեփունչ: Մայրս. (հոր մը նամակը իր տղուն). էջ 7—9

Թերթոն «Պարտեզ»-ի։

649—50 Տոտե, Ա. Տարասկոնցի թարթարենը. էջ 9—10

651 Մ. Ա. Ընտանեկան և բարոյական խոսակցություն. էջ 10—11

652 Բառագրնույկ. էջ 12

Կեցցե ծիծաղ:

653 Ջվարճալի տեսարան մը Կ. Պոլսո Եոփ Գուլեի ազգ. հիվանդանոցին մեջ. (1880). էջ 12—13

Մանկապարտեզ.

651 Մ. Ա. Ընտանեկան և բարոյական խոսակցություն. էջ 13—14

655 Խաղեր ակումբի համար. էջ 15

Բժիշկին ծանոթություններ:

656 Ինչպես խմելու է կաթը. էջ 16

Սֆինքս:

657 Հանելուկներ. էջ 16

ՍՈՑԱԼԻՍՏ: *Օրգան Սոցիալ-դեմոկրատական բանվորական կազմակերպության։* Le socialiste. *Ժնև, Կազմակերպության տպարան, 1903—1906. 64 էջ, (20×13 սմ). գինը 30 սանտիմ։*

— Խմբագրություն չի նշված։

Социалист. Журнал. Орган Социал-демократической рабочей армянской организации. Женева, 1903—1906

«Սոցիալիստ»-ը եղել է Սոցիալ-դեմոկրատ հայ կազմակերպության (սպեցիֆիկների) օրգանը։ Ինչպես երևում է ներքևում նկարագրված համարների նյութերից «Սոցիալիստ»-ը սկզբում հրատարակվել է ամիսը մեկ երկու անգամ, իսկ 1906 թվից՝ իբրև ամսագիր։ «Սոցիալիստ»-ը տեսական հոդվածների հետ տպագրել է նաև ընթացիկ հարցերին նվիրված նյութեր։

* Չեն թվակալված, մենք ենք թվակալել։

** Մյուս համարների նյութերը նույնպես նման աղքատ բովանդակություն ունեն։

Հայկական ժուռնալներ

1905 թ. հունիսի 25-ից [№ 7] փոխվել է այս պարբերականի ծավալը, լույս է տեսել լրագրի ծավալով (46×30 սմ)։

Ներքևում դնում ենք միքանի համարների նկարագրությունը։

1905 ՀՈՒՆԻՍ (12 ՀՈՒՆԻՍ) № 7, ԷՋ 1—4

658 Իմքնապաշտպանությունը: [Հայ-թյուրքական ընդհարումների մասին։ Խմբագրական]. էջ 1

659 Բոլոր երկրների պրոլետարներին։ [Կենտկոմի հանձնարարությամբ «Սոցիալիստ»-ի խմբագրութ. նորից հայ-թյուրքական ընդհարումների մասին]. էջ 1

660 Մեր լիբերալները ինքնակալության ոտների տակ։ [Անստորագիր]. էջ 1—2

661 Լեռ: Ջարդերն Անդրկովկասում. էջ 2, № 9, էջ 2—3

662 Սոցիալ-դեմոկրատիայի ազդեցությունը։ [Դաշնակցականների դեմ]. էջ 2—3

663 Սոցիալիզմը և հայ պրոլետարիատը. էջ 3—4

664 Հայ բանվորը և նրան շրջապատող աննպաստ պայմանները. էջ 4

665 Բանվորական շարժում։ [Լուրեր, ինֆորմացիա բան. շարժման մասին]. էջ 4

1905 ՕԳՈՍՏՈՍ 22 (9), № 9, ԷՋ 1—6

666 Կապիտալիստների միլիցիան։ [Բաքվում]. էջ 1

667 Հայ պատգամավորությունը Դաշկովի մոտ։ [Եկեղեցական կալվածների գրավման առթիվ]. էջ 1—2

668 Դպրոցները: [Հայկական]. էջ 2—3

669 Ջարդերի քաղաքականությունը. էջ 3—4

670 Ամեն տեղ նույնը։ [Դաշնակները Բուլղարիայում]. էջ 4

671 Դարձյալ անհաջող։ [Հնչակյանների մասին]. էջ 4

672 Հանքանանների 16-րդ միջազգային համագումարը։ [Բելգիայում]. էջ 5

673 Սոցիալիստական պրոպագանդը և դաշնակցությունը. էջ 6

1905 ՍԵՊՏԵՄԲԵՐ 14 (1), № 10, ԷՋ 1—6

674 Միապետական ցույց։ [Դաշնակների մասին]. էջ 1

675 Ի՞նչ անել։ [Անդրկովկասի բանվ. շարժման մասին]. էջ 1—2

676 Բանվորական շարժումը Ֆրանսիայում. էջ 2—5

677 Նսալեմ: Ցույցի դեմ ցույց։ [Նորից եկեղեցական կալվածների առթիվ]. էջ 2—3

678 Հ. Հ. Դաշնակցության կովկասյան գործունեության նախագիծը. էջ 3—4

679 Անիշխանականությունը սոց. դեմոկրատիայի դիմակի տակ. էջ 3—4

680 Կոտորածները Անդրկովկասում։ [Հայ-թյուրքական ընդհարումներ]. էջ 6

1905 ՀՈԿՏԵՄԲԵՐ 14 (1), № 11 ԷՋ 1—6

681 Թաթար-հայկական հարաբերությունները։ [Խմբագրական]. էջ 1—2

682 Գրավական բայց ո՞ւմ համար։ [Հայ-թյուրքական ընդհարումների մասին]. էջ 2—3

683 Ի զեն։ [Հնչակյանների թռուցիկի մասին]. էջ 3

684 Նարեկ: Բաքվի վերջին դեպքերը։ [Հայ-թյուրքական ընդհարումներ]. էջ 3

685 Մարդկային սպանդանոց Թիֆլիսում։ [Հայ-թյուրքական ընդհարումներ]. էջ 4—5

686 Հետադիմական քայլեր։ [Դաշնակցության մասին]. էջ 6

687 Դաշնակցությունը և վաշխառուները. էջ 6

1905 ՀՈԿՏԵՄԲԵՐ 30 (17), № 12, ԷՋ 1—4

688 Գերմանական սոցիալ-դեմոկրատիան։ [Խմբագրական]. էջ 1

689 Կազմակերպության ձևը։ [Մենշևիկների և բոլշևիկների տարաձայնութ. մասին] էջ 1—3

690 Սոցիալիզմը և հայ պրոլետարիատը. էջ 3

691 Բուրժուազիայի կռիվը աշխատանքի բորսաների դեմ։ [Ֆրանսիա]. էջ 3—4

1905 ՆՈՅԵՄԲԵՐ 14 (1), № 13, ԷՋ 1—6

692 Ռուսիայի ընդհանուր գործադուլը։ [Խմբագրական]. էջ 1

693 Կաուցկի, Կ. Ազգային հարցը Ռուսաստանում. էջ 1—3

694 Al. R. Կազմակերպական սխտեմ։ [Սոց.

դեմ. տարբեր հոսանքների]. էջ 3—4, № 14, էջ 3, № 15, էջ 2—3

695 Շալոնի կուգրին։ [Ֆրանսիա]. էջ 3—4

696 Ռուսաստանի հեղափոխական ազդեցությունը Եվրոպայում. էջ 5

697 Հայնոյանը համոզիչ չէ։ [Դաշնակների դեմ]. էջ 6

698 Նամակներ։ [Շուշուց]. էջ 6

1905 ՆՈՅԵՄԲԵՐ 30 (17), № 14, ԷՋ 1—4

699 Մանմետական սոցիալ-դեմոկրատիան։ [Խմբագրական]. էջ 1

700 Հեղափոխության համար։ [Ռուսաստանում]. էջ 1—2

701 17 Հոկտեմբերի։ [Մանիֆեստի մասին]. էջ 2

702 Հեղափոխական կոալիցիա ռեակցիայի դեմ։ [Բաքվում]. էջ 3

703 Ցարի մանիֆեստը և նրա հետևանքները Բաքվում. էջ 3—4

1905 ԴԵԿՏԵՄԲԵՐ, № 15, ԷՋ 1—64

704 Միությունների ազատությունը։ [Խմբագրական]. էջ 1

705 Բանվորական սինդիկատը. էջ 1—2

706 Դարձյալ թաթար-հայկական հարաբերությունները. էջ 3—4

707 Խարեբա նացիոնալիզմը։ [Բոլոր երկրների նացիոնալիստների տակտիկայի մասին]. էջ 4

1906 ՀՈՒՆՎԱՐ 22 (9), № 18—19, ԷՋ 1—64

708 Խմբագրություն։ Ինը հունվարի։ [Արյունոտ կիրակիի մասին]. էջ 1—2

709 Դ. Տ. Ղ. Սոցիալիզմ և հայրենիք։ [Հերվեյի գաղափարը հայրենիքի և սոցիալիզմի հարաբերության մասին։ Ժորեսի հերքում և այլն]. էջ 3—26

710-11 B. F. Bold. Բուրժուազիան և պառլամենտարիզմը. էջ 27—40

712 Բանվոր։ Գործատիրոջ տան պատվիրանները. էջ 41—42

713 Լատիշ Սոցիալ-դեմոկրատ բանվորական կուսակցության 2-րդ համագումարի որոշումները։ [Ազգային սոց. դեմ. կազմակերպությունների մասին։— Զինված ապստամբության մասին։— Ընդհանուր գործադուլի մասին։— Եկեղեցիներում ցույցեր անելու մասին։— Խնդրագրերի (պետիցիա) մասին։— Գյուղերի ագիտացիայի մասին։— Սոցիալիստ հեղափոխականների մասին։— Լիբերալների մասին]. էջ 43—54

714 Միջազգային Սոցիալիստական բյուրոյի կոչը. [Արյունոտ կիրակիի առթիվ]. էջ 54—58

715 Ամերիկայի հայ բանվորներին։ «Սոցիալիստ»-ի խմբագրությունից։ [Ասված է. «Միացե՛ք հայ բանվորներ, միացե՛ք սինդիկատների մեջ, սոցիալիստական կազմակերպության մեջ»]. էջ 59—63

716 Ազդ։ [Հայտնվում է, որ խմբագրությունը որոշել է «Սոցիալիստ»-ում տպագրել «Միայն սոցիալիստական թեորիային և շարժման վերաբերող ուսումնասիրություններ և հոդվածներ]. էջ 64

1906 ԱՊՐԻԼ 11 (մարտ 29), № 20, ԷՋ 1—64

717 Կենտրոնական Կոմիտեի կոչը։ «Պետական Դուման»։ [Սոց. դեմ. բանվ. հայ կազմակերպութ. կենտր. կոմիտեն կոչ է անում չմասնակցել]. էջ 1—2

718 Al. R. Սոցիալիզմը և հայ պրոլետարիատը։ [Սկիզբը՝ «Սոցիալիստ» № 12]. էջ 23—28

719 Անտիմիլիտարիզմը Ֆրանսիայում. էջ 29—38

720 Նորեկ։ Գծեր Բաքվի բանվորների կյանքից. էջ 39—51

721 Նուխու դրությունը։ [Դաշնակցականների արարքների մասին]. էջ 52—56

722 Պատերազմական դրությունը Նուխում։ [Դաշնակներն են հայտարարել]. էջ 57

723 Բողոք դաշնակցության դեմ։ [Ռ. Ս. Դ. Բ. պարտիայի գանձակի կազմակերպությունից]. էջ 58—59

724 Պ. Տեղեկատու [Ինֆորմացիա]. էջ 60—64

1906 ՀՈՒՆԻՍ, № 21, ԷՋ 1—64

725 «Սոցիալիստ»-ի խմբագրության կողմից։ [Դադարեցնելու մասին]. էջ 1—2

726 Ղ. Դուման և հեղափոխությունը. էջ 3—12

727 Մ. Ի. Գործադուլը և ֆրանսիական սինդիկալիզմը. էջ 13—22

728 Նորեկ։ Պրոլետարիատի նոր շարքերը և սոցիալ-դեմոկրատիան. էջ 23—27

729 «Բունդ»-ի VIII խորհրդաժողովը. էջ 28—34

730 Օնանես։ «Դաշնակցական» միապետությունը. էջ 55—59

ՎԵՐԱԾՆՈՒԹՅՈՒՆ: *Շաբաթաթերթ։ Ռուսչուկ [Բուլղարիա], 1903—1904. 4 էջ (44×30 սմ)։ Բաժանորդագինը 10 ֆրանկ.*

— Отговорник Степан Г. Степанян.

Верацнутюн. Возрождение. Еженедельник. Рущук, 1903—1904

1903 № 1—29, էջ 1—4 յուրաքանչյուր №-ը։

1904 № 30—52, էջ 1—4 յուրաքանչյուր №-ը։

1903 թվի հունիսի 14-ի «Վերածնության» խմբագրականում հետևյալն է ասված այս շաբաթաթերթի նպատակների մասին. «Նա [թերթը] հետևվող է այն գաղափարների նա ջատագով է այն սկզբունքների, նա ձգտող է այն նպատակների, որոնք տասնեհինգ տարուց ի վեր քարոզել և տարածվել են Հնչակյան մամուլի մեջ...»։

Ինչպես ցույց է տալիս այս շաբաթաթերթի նյութերի նկարագրությունը, ավելի ընթացիկ քաղաքական հարցերով է զբաղվել այդ շաբաթաթերթը, տպագրել է քաղաքական առաջնորդողներ և տեսություններ։ Թղթակցություններ՝ արտասահմանից, Թյուրքիայից, Իրանից ու Կովկասից, քաղաքական լուրեր և այլն։

1903 ՀՈՒՆԻՍ 14, № 1, ԷՋ 1—4

731 «Վերածնություն»: [*Շաբաթաթերթի հրատ. մասին*]. էջ 1

732 Դիմաքսյան, Խ. *Մեր ընթերցողներուն*, էջ 2

733 Տաշիր, Ս. *Մի հզոր ձայն։* [«Armenia und Europa»- *թերթի մասին*]. էջ 2—3

734 Պերճ, Ն. *Երախտագիտություն։* [*Դեպի հայ հասարակական գործիչները*]. էջ 3—4

735 Ազատություն *ու տնտեսական էվոլուցիան։* [*Թարգմ. ֆրանս.*]. էջ 2

736 Անլուր *խաչագողություն։* [*Արտատպ. «Երիտ. Հայաստանից», դաշնակների մասին*]. էջ 4

737 Ս. *Արևմտյան նամականի։* [*Մակեդոնական հարցի մասին*]. էջ 4

1903*

738 Կայյան, Ս. *Նոր Ռայստագի ընտրությունները։* [*Բեռլինից*]. № 2, էջ 1—3

* *Մյուս համարները նկարագրված են համառոտ*

739 Կայյան, Ս. *Բաց նամակ խմբագրության։* [*Շաբաթաթերթի մասին*]. № 4, էջ 2—3

740 Կայյան, Ս. *Ռուս իշխանության անամոթությունը։* [*Թղթակցութ. Բեռլինից հայոց եկեղեցիների ու դպրոցական կալվածների գրավման մասին*]. № 8, էջ 1—2, № 9, էջ 2—3

741 Կայյան, Ս. *«Բազմավեպ»-ը իրավարանի դերում*, № 12, էջ 2—3, № 13, էջ 2—3, № 4, էջ 2—3

742 Կայյան Ս. *Գերմանիայի սոցիալ-դեմոկրատ կուսակցության կոնգրեսը*. № 15, էջ 3

1904

743 Սոցիալ-դեմոկրատիա: [*ՌՍԴԲՊ մասին*]. № 34, էջ 1—2

744 Կայյան, Ս. *Դաշնակցականները Կովկասում.* № 35, էջ 2—3, № 36, էջ 2—3, № 37, էջ 2—3, № 39, էջ 1—2, № 40, էջ 1—2 № 47, էջ 2, № 48, էջ 2, № 49 էջ 2—3

745 Ռուսահայ *նացիոնալիզմ։* [*Խմբագրական*]. № 36, էջ 1—2

746 Գորկի, Մ. *Գարնանային մեղեդիներ։* [*Թարգմ. Ահրիման*]. № 36, էջ 3, № 37, էջ 3

747 Ա.-յանց, Հ. *Գաղափարի ազդեցությունը.* № 43, էջ 1—2, № 44, էջ 1—2

748 Մեկ էջ *Ռ. Ս. Դ. Բ. Կ. ծրագրից։* [*Խմբագրական*]. № 48, էջ 1—2

ՓԵԹԱԿ: *Ազգային, գրական, քաղաքական և զավեշտական շաբաթաթերթ։ Աղեքսանդրիա, 1903, տպ. «Արտեմիս», 16 էջ, (20×28 սմ).*

— *Խմբագիր՝ Ս.(իմեոն) Չեամլեկճյան.*

Ս.(երոբ) Թյուֆենկճյան.

Петак. Улей. Еженедельная национ. литературная, политическая и сатирическая газета. Александрия, 1903

1904

ԱԶԴԱՐԱՐ ԱՌԱՋՆՈՐԴԱՐԱՆԻ: [*Շաբաթաթերթ*]։ *Թավրիզ, տպ. Թեմական, 1904. 4 էջ, (26×36սմ).*

— *Կարգադրությամբ Ատրպատականի Առաջնորդարանի։*

Аздарар араджнордарани.— Епархиальный вестник. Еженедельная газета, Тавриз, 1904

ԲԱՆՎՈՐ: *Օրգան «Հայ սոցիալ-դեմոկրատիայ»-ի։ Տնտեսական-քաղաքական-հասարակական միամսյա հանդես։* Banvor. (L'ouvrer). Orcane de «La democratie socialiste Armenienne». Revue mensuelle. *Ժնև, տպ. «Հայ սոցիալ-դեմոկրատիայ»-ի* Gèneve. *1904 64 էջ, (24×15 սմ). գինը 2 ֆր. բաժնեգինը 4 ռուբլի։*

— *Խմբագիր՝ Երվանդ Պալյան։*

Банвор.— Рабочий. Орган «Армянской соц.-демократии». Женева, 1904

Այս հանդեսի մասին «Խմբագրությունից» առաջաբանում ասված է. «Հանդես» սոցիալիստական օրգանի խումբն ամբողջ կազմով, որի հետ միացավ նաև գաղափարակից անդամ Նոր ընկեր Գ. Կոզիկյանը, «Հանդես»-ից հետո ձեռնարկում է «Բանվոր» անունով օրգանի հրատարակության։

«Հանդես»-ի խումբը կազմված լինելով հաջորդաբար և մինչև այժմ այս կամ այն հատուկ անունը կրած չլինելով, հարմար դատեց կոչել իրան «Հայ սոցիալ-դեմոկրատիա»։ Այսուհետև ամեն նոր ընկեր, որը գաղափարակից լինելով կցանկանա գործել այդ խմբի հետ, կլինի անդամ «Հայ սոցիալ-դեմոկրատիայի»։ «Հանդես»-ի խումբը հատուկ անուն կրած չլինելով, իբրև բնորոշումն իր դավանանքի և ուղղության իր բրոշյուրների վրա տպում է. «Հրատարակություն հայ սոցիալ-դեմոկրատ կուսակցության» կամ «Հրատարակություն Հանդեսի»։ Այսուհետև նույն խումբն իր հատուկ անվամբ կոչվելով «Հայ սոցիալ-դեմոկրատիա», իր բրոշյուրների վրա կ'տպագրե՝ «Հրատարակություն հայ սոցիալ-դեմոկրատիայի»։ Նույնպես «Տպարան Հանդեսի» գրելու փոխարեն, այսուհետև կգրվի «Տպարան Հայ սոցիալ-դեմոկրատիայի»։

«Հայ սոցիալ-դեմոկրատիա» խումբն ինչպես առաջ նույնպես և այժմ ունի նույն նպատակը և դավանում է նույն ուղղությունը որոնք մեկնաբանված են «Հանդես»-ի հինգ նոմերների՝ «Ծրագիր հայ սոցիալ-դեմոկրատ կուսակցության», «Հայ սոցիալ-դեմոկրատ Միության և իր «Պրոլետարիատ» օրգանի, «Տեղեկագիր 1900-ի սոցիալիստական միջազգային կոնգրեսին» և «Հընչակյան կուսակցություն և հայ սոցիալ-դեմոկրատիա» հրատարակությունների մեջ։

Այս որոշումներն էին, որ կայացրեց «Հայ սոցիալ-դեմոկրատիա» խումբն իր 1903 սեպտեմբերի 27 նիստի մեջ։

1904 ՀՈՒՆՎԱՐ-ՓԵՏՐՎԱՐ, № 1—2, ԷՋ 1—64

749 **Խմբագրությունից**: *[Հանդեսի նպատակների մասին]. էջ 1*

750 **Վահունի, Վ.** *[Երվանդ Պալյան]։ Հայ սոցիալ-դեմոկրատիայի հիմքերը և դերը հայկական իրականության մեջ. էջ 2—15*

751 **Արամայիս**: *[Անդրեաս Անդրեասյան։ Թյուրքահայ ուսանող Լոզանում]. Ֆրանսիա և Ռուսիա. էջ 15—18*

752 **Լաֆարգ, Պոլ**: *Սոցիալիստական պարզ ճըշմարտություններ։ Տիրական ազատությունը և բանվորական ստրկությունը։ Թարգմ Տիկ. Ա. Երվանդյան։ [Ե. Պալյանի կինը՝ Եփրոսինե Կրասիլնիկյան]. էջ 19—21*

753 **Կոզիկյան, Գ.** *[Բանվոր»-ի դրաշար։ Տաճկահայ ինտելիգենտ բանվոր]։ Հայ բուրժուական իդեոլոգիան և հայ սոցիալ-դեմոկրատիան։ [Քըննադատում է դաշնակցականներին և հնչակյաններին]. էջ 21—34*

754 **Կետ, Ժյուլ**: *Կոլեկտիվիզմը։ Ճառախոսություն Պրուքսելի հասարակական և քաղաքական ուսումնասիրության ընկերության մեջ... 7 մարտի, 1891. Թարգմ. Ն. Ն. [Նշան Եկավյան]. էջ 34—37*

755 **Պալյան, Եր.** *Հնչակի սոցիալիստական «Դափնիներ»-ը։ [Խիստ քննադատում է հնչակյաններին]. էջ 37—62*

756 **Կոան-Սալի**: *Թղթակցություններ։ [«Տաճկահայերի և շուլավերցիների կռիվը»։— «Նորակոչ զինվորների ցույցը»]. էջ 63*

757 **Ծանուցումն** *«Եվրոպայի հայ սոցիալ-դեմոկրատիայի Ժնևի կոմիտեի»։ [Ստորագրութ. Նախագահ՝ Եր. Պալյան։ Քարտուղար՝ Գ. Կոզիկյան։ Ծանուցման մեջ ասված է, որ Բուլղարիայի Ֆիլիպե քաղաքում արդեն իսկ ձեռնարկել են հայ բանվորների կազմակերպության, մոտիկ ապագայում կկազմվի «Հայ սոց.-դեմ կուսակցություն»]. էջ 64*

758 **Եր. Պ.** *Ծանուցումն։ [Ռուս. սոց. դեմ. պարտիայի II համագումարի մասին]. էջ 64*

ԳԻՏՈՒԹՅՈՒՆ: *Պատկերազարդ ամսաթերթ։ Լոզան, տպ. Հայկազյան, հրատ. Լոզանի Հայկազյան վարժարանի, 1904։*

Բաժանորդագինը 12 ֆր., 5 ռուբ. 24, 32 էջ (27×18 սմ)։

— Տնօրեն՝ Մ. Նալբանդյան. դոքտ. գիտությանց։

Гитутюн. Наука. Иллюстрированный журнал. Лозанна, 1904

Այս հանդեսը լույս է տեսել.

1904 օգոստոս 31, № 1, էջ 1—24

1904 սեպտեմբեր 30, № 2, էջ 25—56

1904 հոկտեմբեր 31, № 3, էջ 57—88

«Գիտություն» ամսագրի 1904 թ. №-ի «Հայտարարություն Հայկազյան վարժարանի վարչության» մեջ հետևյալն է ասված այդ պարբերականի նպատակների մասին. «Լոզանի Արևելյան կամ Հայկազյան գիշերօթիկ վարժարանը առաջիկա հուլիս 1-ին իր երկրորդ տարին կըթևակոխե։ Այս առթիվ դպրոցիս վարչությունը, խրախուսված ամեն կողմեն ընդունած քաջալերական թանկագին ցույցերեն, կուզե քայլ մ'ևս հառաջանալ իր գծած ճամբուն մեջ և նույն ամսի վերջեն սկսյալ կանոնավորապես հրատարակել իր տեսչի՝ գիտությանց տոքտոր պրոֆ. Մ. Նալբանդյանի տնօրինության տակ և բազմաթիվ հմուտ և կարող աշխատակիցներու օժանդակությամբ, Գիտություն անունով չքնաղորեն պատկերազարդված ամսաթերթ մը, որ նպատակ պիտի ունենա տարածել և ժողովրդականացնել գիտությունը և անոր անհամար գեղեցիկ, օգտակար և գործնական կիրառումները հայ ժողովրդի ամեն խավերուն մեջ»։

1904 ՕԳՈՍՏՈՍ 31, № 1, ԷՋ 1—24

759 Հայտարարություն Հայկազյան վարժարանի վարչության։ *[Հանդեսի մասին]. էջ 1—2*

760 Տնօրեն: *Երկու խոսք։ [Ժուռնալի հրատ. մասին]. էջ 2—6*

761 Կուփեն, Հ. *Եթերն ու բույսերը. էջ 6—10*

762 Հակոբյան, Ա. Ս. *Ջուրը. էջ 10—13*

763 Նալբանդյան, Մ. *Մեքենաբժշկությունը և տոքթ. Շուլտրի մեքենան. էջ 13—19*

764 Պոռոհէ, Փ. *Ծնդերներու հոգնությունը. էջ 20—21*

765 Մ. Ն. *Լուսանկարի սիրահարներ. էջ 22—24*

1904 ՍԵՊՏԵՄԲԵՐ 30, № 2, ԷՋ 25—56

766 Նալբանդյան, Մ. *Անթել հեռագիրը. էջ 25—29*

767 Ն. Հ. *Կյանքը անգործարանավոր աշխարհի մեջ. էջ 29—35*

768 Թյուպլենտեյան, Մ. *Թոքախտի շինուկին շուրջը. էջ 35—38*

769 Հակոբյան, Ա. Ս. *Ջուրը. էջ 39—43*

770 Նալբանդյան, Ի (տիկին.)։ *Ժողովրդական բարձր դպրոցները Տանիմարքայի մեջ. էջ 43—47*

771 Մ. Ն. *Գիտական բառերու հայացման խնդիրը էջ 47—49*

772 Գիտական *մանր լուրեր։— Օգտակար գիտելիքներ. էջ 49—56*

1904 ՀՈԿՏԵՄԲԵՐ 31, № 3, ԷՋ 57—88

773 Նալբանդյան, Ի. *(տիկին). Տոքտ. Նիլս Ֆինսըն և իր գործը. էջ 57—59*

774 Տյուփուն, Հ. *Մթնոլորտային խուզարկումները. էջ 60—63*

775 Հ. Ա. *Թոքախտը և անոր դեմ անվելիք նախազգուշությունները. էջ 63—67*

776 Մ. Ն. *Գծագրության ուսուցումը մեր մեջ. էջ 71—72*

777 Գիտական *մանր լուրեր. էջ 79—80*

778 Օգտակար *գիտելիքներ. էջ 81—86*

ԳՐԱՍԵՐ: *Ալեքսանդրիա, 1904—1905։*

— Հրատ. «Գրասիրաց Միության»։

Грасер. Любитель писменности. Александрия, 1904—1905

ԼՈՒՅՍ: *Պատկերազարդ օրացույց հանդես [Տարեգիր]։ Թիֆլիս, տպ. «Հերմես», 1904—1905. 660 էջ, (17×55 սմ)։*

— Խմբագիր-հրատարակիչ՝ Եղիշե Թոփչյան։

Луйс. Свет. Календарь. Тифлис, 1904—1905

ԼՈՒՍԱԲԵՐ: *Լրագիր ազգային, քաղաքական, տնտեսական և գրական։ (Եռօրյա)։ Կահիրե, հրատ. Հ. Հ. Կ. 1904—1908. 4 էջ, (33×50 սմ). գինը 20 փարա։*

— Խմբագիր՝ Վահան Քյուրքչյան։

Лусабер. Светоносная. Национальная, поли-

тическая экономическая и литературная газета. Каир, 1904—1908

Այս թերթի 1904 թ. № 1-ում ասված է. «Լուսաբեր»-ի ծրագիրը և ուղղությունը մի քանի բառի մեջ ամփոփելու համար՝ ըսինք որ, անոր գլխավոր պաշտոնը պիտի լինի ազգային շահերու լուսաբանությունը և պաշտպանությունը։ Հետևաբար իր սյունակներու մեջ կարևոր տեղ պիտի գրավեն մեր ընկերական և հանրային կյանքը շոշափող խնդիրները։

«Լուսաբեր»-ը բացարձակապես անմատչելի պիտի մնա մասնավոր նկատումներու, անհատական հաշիվներու, նույնպես՝ անկախ պիտի լինի։ Իբրև ամեն հայու սեփականություն՝ արձագանք պիտի տա ամեն լուրջ կարծիքներու, ամեն օգտավետ առաջարկներու և ամեն օրինավոր դատերուն։

1908 թվին «Լուսաբեր»-ը միացվել է «Արև»-ի հետ և կոչվել է «Լուսաբեր-Արև»։

ԿՌՈՒՆԿ: *Հանդես գեղարվեստական։ Եռամսյա հրատարակություն։ Փարիզ, տպ. «Կռունկ»-ի, 1904—1905. 96 էջ, (28×19 սմ)։*

— Խմբագիր՝ Կ. Գալֆայան։

— Հայերեն-ֆրանսերեն հանդես։

Крунк. Журавль. Художественный журнал. Париж, 1904—1905

«Կռունկ»-ի խմբագիր պրոֆ. Կ. Գալֆայանը գրում է, որ այդ գեղարվեստական հանդեսը նպատակ ունի՝ 1. հայ արվեստը ճանաչեցնել հային, 2. եվրոպական արվեստը ճանաչեցնել եվրոպացուն։

«Կռունկ»-ը լույս էր տեսնում՝ հայերեն և ֆրանսերեն, ուներ. հայ և օտարազգի աշխատակիցներ։ Չնայած մեծամեծ խոստումներին «Կռունկ»-ը եղել է թե բովանդակության և թե արտաքինի տեսակետից՝ խակ և անմշակ եռամսյա ժուռնալ։ Խմբագիրը հայտարարել է (№ 1-ում), որ ինքը հրաժարվում է որևէ քաղաքական գույն ունենալուց։

ՀՈՐԻԶՈՆ: *Շաբաթաթերթ։ Կահիրե, տպ. Կամպեթա՝ 1904—1906. 16 էջ, (28×36 սմ)։*

— Խմբագիր-տնօրեն՝ Կ. Փաշայան, ապա Արտավազդ Համբոյան, հետո՝ Հակոբ Աստուրյան։

Оризон. Горизонт. Еженедельная газета. Каир, 1904—1906

ՆՈՐ ՋՈՒՂԱՅԻ ԼՐԱԲԵՐ: *(Ամսաթերթ)։ Նոր-Ջուղա, տպ. Ամենափրկիչ վանքի, Հրատ. Ազգային հոգաբարձության, 1904—1908. էջ (31×46 սմ)։*

— Խմբագիր՝ Ի. Եպիսկ. Վարդգզարյան։

Нор-Джугаи лрабер. Вестник Новой Джульфы. Ежемесячная газета. Новая Джульфа, 1904—1908

ՎԻՊԱԹԵՐԹ: *Ամսագիր։ Վառնա, տպ. Բարսեղյան, 1904—1906։*

— Հրատարակիչ՝ Օննիկ Բարսեղյան։

Випатерт. [Роман-журнал]. Варна, 1904—1906

ՕՏԱՐ ԼԵԶՎՈՎ ՊԱՐԲԵՐԱԿԱՆՆԵՐ ՀԱՅԵՐԻ ՄԱՍԻՆ

Armenia. Ամսաթերթ. Բոսթոն, Նյու-Յորկ, 1904—1930?

Armenia. Армения. Журнал. Бостон—Нью-Иорк, 1904—1930.

Այս անգլերեն ամսաթերթը հրատարակել են Ամերիկայի վերակազմյալ Հնչակյանները 1904 թ. հոկտեմբերին։

Խմբագրական մարմնի մեջ են եղել՝ Վահրամ Գրիգորյան, Կարապետ Հ. Փափազյան, Արշակ Մահտեսյան և Սուրեն Պարթևյան։ Գործակալ՝ Սարգիս Մալէմիզյան։ «Armenia»-ն նվիրված է եղել հայկական հարցի պաշտպանությանը, ամերիկացիներին ծանոթացրել է հայկական դատին։

Հետագայում «Armenia»-ն հրատարակվել է Նյու-Յորքում «The New Armenia» անունով, խմբագրությամբ Արշակ Մահտեսյանի։

«The New Armenia»-ն տպագրել է հայ գրականության, արվեստի, պատմության վերաբերյալ բազմաթիվ նյութեր, նպատակ դնելով ամերիկյան հասարակությանը հանոթացնել հայ կուլտուրային։

1905

ԱՊԱԳԱ: *Երկշաբաթաթերթ։ Ռուշչուկ, 1905. Փարիզ, 1905—1907։*

— Հրատ. Հնչակյան պարտիայի։

— Խմբագիր՝ Ս. Սապահ-Գուլյան։

Апага. Грядущее. Двухнедельник. Рущук, 1905.

ԱՍՊԱՐԵԶ։ Թերթ։ *Փարիզ, 1905—1908—1920. [Ֆրեզնո]. 4 էջ, (48×32 սմ)։*

— Հրատարակիչ՝ Է. Լեոփոլ։

— Տնօրեն-խմբագիր՝ Ա. Գումրույան։

— Վերջին շրջանում հրատարակվել է՝ ֆրանսերեն, հայերեն և թուրքերեն լեզուներով։

Аспарез. Арена. [Газета]. Париж—Френзо, 1905—1920.

ԱՐԱՔՍ։ *Շաբաթաթերթ ազգային, գրական, քաղաքական։ Բոստոն, 1905—1906. 8 էջ (33×22 սմ)։ Բաժանորդագինը 1,50 սենթ։*

— Խմբագիր՝ Վ. Շահենի։

Аракс. Аракс. Еженедельная газета, 1905—1906.

1905, № 1—9, էջ 1—72

1906, № 10—46, էջ 73—368

1905 թվի հոկտեմբեր 28-ի № 1-ում տպագրված «Մեր ուղղությունը» խմբագրականում շնայած ասված է, որ «Արաքս»-ը «... Չի պատկանիր որևէ կուսակցության...», «Մենք մեր տեսության մեջ պիտի անկախ...» լինենք, բայց փաստորեն հնչակյան պարտիայի շաբաթաթերթ է եղել։ Ավելի լրագրային բովանդակություն ուներ «Արաքս»-ը։ Ինչպես ցույց է տալիս մեկ համարի նկարագրությունը, լուրեր, ընթացիկ քաղաքական կյանքի ինֆորմացիաներ և մեկ էլ հնչակյան պրոպագանդի նյութեր է տպագրել։

1905 ՀՈԿՏԵՄԲԵՐ 28, № 1, ԷՋ 1—8

779 Շահենի, Վ. *Մեր ուղղությունը։ [Հանդեսի մասին]. էջ 1—2*

780 Հ. Հ. Ռուսական ձգտումները Պարսկաստանի մեջ. էջ 2—4

781 Դիտող: *Օրվան կյանքեն։ [Ընթացիկ լուրեր]. էջ 4*

781ա Հանդիսական մը: *Մկրտիչ Փորթուգալյան։ [Հնչակյան գործիչ]. էջ 4—5*

782 Հայկական *քրոնիկ։ [Լուրեր]. էջ 5—6*

783 Քաղաքական: *[Լուրեր]. էջ 7*

784 Խօսքեր *և խոհեր։ [Մտքեր]. էջ 7*

785—99 Հայտարարություններ. *էջ 8*

ԱՐԳԱՎԱՆԴ։ *Կիսաշաբաթաթերթ։ Վառնա-Ռուշչուկ. 1905. № 1—17։*

— Ճարտնակություն «Հայաթերթ»-ի։

— Խմբագիր՝ Տ. Էլմասյան։

Аргаванд. Плодородие. Полунедельная газета. Варна, 1905.

ԱՐԾԻՎ։ *Կիսամսյա ազգային, գրական և քաղաքական։ Բոստոն, 1905—1906 և 1908. 16 էջ, (18×25 սմ)։*

— Խմբագիր՝ Արշակ Տ. Մահտեսյան։

Арцив. Орел. Национальный, литературный, политический журнал. Бостон, 1905—1906 и 1908.

ԱՐՇԱԼՈՒՅՍ։ *Պատկերազարդ օրաթերթ. գրական, հասարակական, քաղաքական, տնտեսական։ Թիֆլիս, տպ. Մ. Վարդանյան, 1905—1906. 4 էջ, (42×65 սմ)։*

— Խմբագիր-հրատարակիչ՝ Գ.(եորգ) Մելիք Կարագյոզյան։

Аршалуйс. Заря. Ежедневная газета. Тифлис, 1905—1906.

ԱՐՈՒՍՅԱԿ։ *[Հանդես]։ Փարիզ, 1905։*

Арусяк. Денница. Журнал. Париж, 1905.

Ի ԶԵՆ։ *Օրկան Ս.-Դ. Հնչակյան կուսակցության։ Անապա, 1905։*

— Խմբագիր՝ Մ. Շվոտ [Հմ. Արամյան]։

И зен. К оружию, Анапа, 1905.

ՀԱՍԿԵՐ։ *Մանկական պատկերազարդ ամսագիր։ Թիֆլիս, 1905—1916. Հրատ. «Նվեր մանուկներին» ընկ., տպ. Ն. Աղանյան. 32 էջ, (18×27 սմ)։*

— Խմբագիր-հրատարակիչ՝ Կատարինե Լիսիցյան, ապա Ստեփան Լիսիցյան։

Аскер. Колосья. Детский иллюстрированный журнал. Тифлис, 1905—1916.

«Հասկեր»-ը Կատարինե և Ստեփան Լիսիցյան ամուսինների ջանքերով, իր շուրջն էր համախմբել առաջավոր գրողներին, մանկավարժներին ու մեծ դեր խաղաց մանուկների ու պատանիների դաստիարակության գործում։

1907 ՀՈՒՆՎԱՐ, № 1, ԷՋ 1—48

800 Աղայան, Ղ. *Մայր և որդի։ [Պատմվածք]. էջ 3—4*

801 Թումանյան, Հ. *Կաքավի երգը։* [*Բանաստեղծութ.*]. *էջ 5*
802 Աղաբաբ, Հ. *Այծարած Ղազոն։* [*Պատմվածք*]. *էջ 12—16*
803 Գլեյշեվ: *Գետի ափին։* [*Բանաստեղծութ. թարգմ. Ալ. Ծատուրյան*]. *էջ 80—81*

1907 ՓԵՏՐՎԱՐ, № 2, ԷՋ 49—96

804 Աղայան, Ղ. *Արմիկն ու Լուսինը։* [*Բանաստեղծութ.*]. *էջ 54*
805 Սիմակ: *Ձնագնդի։* [*Պատմվածք*]. *էջ 59—63*
806 Գլեյշեվ: *Թռչնիկ։* [*Բանաստեղծութ. թարգմ. Ալ. Ծատուրյան*]. *էջ 64*
807 Աղաբաբ, Հ. *Եղի օրերին։* [*Պատմվածք*]. *էջ 76—80*
808 Թումանյան, Հ. *Գիքորը։* [*Պատմվածք*]. *էջ 81—88, № 3, էջ 122—129*

1907 ՄԱՐՏ, № 3, ԷՋ 97—144

809 Աղաբաբ, Հ. *Նանի նվերները։* [*Բանաստեղծութ.*]. *էջ 105*
810 Աղաբաբ, Հ. *Գիժ մարտը։* [*Պատմվածք*]. *էջ 115—116*
811 Անդերսեն: *Մարգարտածաղիկն ու արտույտը։* [*Հեքիաթ. թարգմ. Ե. Հարությունյան*]. *էջ 117—121*
812 Տեր-Նիկողոսյան, Շ. *Մանկական բարեգործությունը։* [*Պատմվածք*]. *էջ 136—138*

1907 ԱՊՐԻԼ, № 4, ԷՋ 145—192

813 Աղաբաբ, Հ. *Ագռավի լեզուն։* [*Բանաստեղծութ.*]. *էջ 157*
814 Աղաբաբ, Հ. *Փահլևան աքաղաղը։* [*Պատմվածք*]. *էջ 161—164*
815 Մամին-Սիբիրյակ: *Քաջ նապաստակի պատմությունը։* [*Հեքիաթ. թարգմ. Ա. Թումանյանց*] *էջ 165—169*
816 Սիմակ: *Սուրմի մողին։* [*Պատմվածք*]. *էջ 170—172*

1907 ՄԱՅԻՍ—ՀՈՒՆԻՍ, № 5—6, ԷՋ 193—240

817 Անդերսեն: *Աղջիկն ու տիկնիկը։* [*Պատմըվածք թարգմ. Լ. Տեր-Մանվելյանց*]. *էջ 194—195*
818 Թումանյան, Հ. *Չախչախ թագավորը։* [*Հեքիաթ*]. *էջ 199—204*
819 Սիմակ: *Լապստրակը։* [*Պատմվածք*]. *էջ 205—208*
820 Աղաբաբ, Հ. *Չալ աքլորը։* [*Բանաստեղծութ.*]. *էջ 211*
821 Աղաբաբ, Հ. *Գութանի մատաղը։* [*Պատմըվածք*]. *էջ 224—228*

1907 ՀՈՒԼԻՍ—ՕԳՈՍՏՈՍ, № 7—8, ԷՋ 242—288

822 Աղաբաբ, Հ. *Աշուն։* [*Բանաստեղծութ.*]. *էջ 257*
823 Սիմակ: *Կակալի գողերը։* [*Պատմվածք*]. *էջ 259—260*
824 Սեյրի: *Հրաշալի շվին։* [*Ավանդություն*]. *էջ 262—265*
825 Հյուգո, Վ. *Խեղճ մարդիկ։* [*Պատմվածք*]. *էջ 266—270*

1907 ՍԵՊՏԵՄԲԵՐ, № 9, ԷՋ 290—321

826 Վրույր, Ա. *Գագիկ Ա. Բագրատունի— Հայաստանի թագավորը։* [*Պատմվածք*]. *էջ 311—313*

1907 ՀՈԿՏԵՄԲԵՐ, № 10, ԷՋ 322—352

827 Սիմակ: *Փոքրիկ մուրացկանները։* [*Պատմվածք*]. *էջ 330—333*
828 Շահ-Պարոն: *Գող—սիրտը դող։* [*Կոմեդիա մեկ արարվածով*]. *էջ 339—346*

1907 ՆՈՅԵՄԲԵՐ, № 11, ԷՋ 353—384

829 Տոլստոյ, Լ. *Մուրացկանների լեգենդը։* [*Պատմվածք, փոխադր. Ս. Ասլանյան*]. *էջ 357—358*
830 Աղաբաբ, Հ. *Քյոխվա խաղ։* [*Պատմվածք*]. *էջ 362—365*
831 Գոռչյան, Պ. *Թագավորական վարժարանի մեծն եկել է։* [*Կենսագր. «Հուշիկներս»-ից*]. *էջ 367—371*

1907 ԴԵԿՏԵՄԲԵՐ, № 12, ԷՋ 385—432

832 Աղաբաբ, Հ. *Գելածնուկ Նոր տարի։* [*Պատմըվածք*]. *էջ 393—396*
833 Թումանյան, Հ. *Առավոտ։* [*Բանաստեղծութ.*]. *էջ 405*
834 Դոդե, Ա. *Ծննդյան տոնը կտուրների վրա։* [*Պատմվածք. թարգմ. Վ. Թումանյան*]. *էջ 406—412*

835 Սուպալյան: Օհանը։ [Պատմվածք, ըստ Ա. Չեխովի]. էջ 414—417

1909 ՀՈՒՆՎԱՐ, № 1, ԷՋ 1—48

836 Մեսյան, Գ. Աղվեսի ուրբաթը. էջ 5—6
837 Փափազյան, Վ. Փիրուզե (Պարսկական հեքիաթ). էջ 10—18
838 Խնկոյան, Ար. Կուրթանցիք։ [Բանաստեղծություն.] էջ 19—21
839 Սեյրի: Ես իշխան եմ։ Մանկական պիես մեկ գործող. էջ 29—39

1909 ՓԵՏՐՎԱՐ, № 2, ԷՋ 49—96

840 Տատիկի բարի մկնիկը։ Փոխադր. Գրիմի հեքիաթներից. էջ 49—50
841 Աղաբաբ, Հ. Գոճին։ [Բանաստեղծություն.]. էջ 51
842 Դեմիրճյան, Դ. Պատի ժամացույցը։ [Բանաստեղծություն.]. էջ 55
843 Ուայլդ, Օ. Պրինցն ու ծիծեռնակը։ [Պատմըվածք. փոխադր. Զ. Չիլինկարյան]. էջ 56—64
844 Դոդե, Ա. Դոֆինի մահը։ [Պատմվածք]. էջ 69—72
845 Աղաբաբ, Հ. Հունվարը գյուղում. [Պատմըվածք]. էջ 73—77
846 Անդրեև, Լ. Կծանը։ Պատմվածք. էջ 78—85

1909 ՄԱՐՏ, № 3, ԷՋ 97—144

847 Թումանյան, Հ. Մի կաթիլ մեղր։ Հեքիաթ. էջ 98—103
848 Խնկոյան, Ա. Իմ բադիկը։ [Պատմվածք]. էջ 106—109
849 Խնկոյան, Ա. Պուտուկը։ [Բանաստեղծություն.]. էջ 109
850 Սաղալյան: Գաղտնիք։ Պիես երկու արարվածով. էջ 110—115
851 Փափազյան, Վ. Երասխի վրայով։ Մանուկի հուշատետրից. էջ 127—133, № 4, էջ 156—161
852 Աղաբաբ, Հ. Դըրընդեզ։ [Պատմվածք]. էջ 135—138
853 Սարգսյան, Ն. Չարլզ Դարվին. Ծննդյան 100-ամյակի առթիվ. էջ 139—141, № 4, էջ 164—170

1909 ԱՊՐԻԼ, № 4, ԷՋ 145—176

854 Հայրապետյան, Հ. Փիսիկը հիվանդացել է։ [Պատմվածք]. էջ 146—147
855 Աղաբաբ, Հ. Աքլորի մահը։ [Բանաստեղծություն.]. էջ 148
856 Հայրապետյան, Հ. Գարուն։ [Բանաստեղծություն.]. էջ 149
857 Խնկոյան, Ա. Առակներ։ 1. Ճպուռն ու մըրջյունը։— 2. Աքլորն ու մարգարիտը։— 3. Նապաստակները. էջ 153—155

1909 ՄԱՅԻՍ, № 5, ԷՋ 177—208

858 Հայրապետյան, Հ. Սուրիկի ընկերները։ [Պատմվածք]. էջ 177—179
859 Հայրապետյան, Հ. Ինչ սիրուն է։ [Բանաստեղծություն.]. էջ 184
860 Խնկոյան, Ա. Առակներ։— 1. Կապիկն ու ակնոցները։— 2. Ագռավն ու աղվեսը. էջ 194—195
861 Դոդե, Ա. Մոկի Քրիստոսը։ Պատմվածք։ [Թարգմ. Սիմակ]. էջ 199—202

1909 ՀՈՒՆԻՍ, № 6, ԷՋ 209—240

862 Խնկոյան, Ա. Առակներ։ 1. Կկուն և աքլորը։— 2. Դեղձանիկն ու տատարիկը։— 3. Պոչատ աղվեսը. էջ 213—215
863 Թումանյան, Հ. Գարուն։ (Ժողովրդական). էջ 221
864 Գլազունով, Ն. Լ. Տիկին Սիրան։ Հանաք մեկ գործող. էջ 222—234

1909 ՀՈՒԼԻՍ, № 7, ԷՋ 241—272

865 Հայրապետյան, Հ. Սուրիկն ու փիսիկը։ [Բանաստեղծություն.]. էջ 244
866 Հայրապետյան, Հ. Ամառ։ [Բանաստեղծություն.] էջ 248
866ա Սիմակ: Անուշի փափախը։ Գյուղական պատկեր. էջ 249—251
867 Խնկոյան, Ա. Ջաղացը։— Ճանճ։ [Բանաստեղծություն.]. էջ 252—253

1909 ՕԳՈՍՏՈՍ, № 8, ԷՋ 273—304

868 Խնկոյան, Ա. *Գայլն ու կռունկը։ Առակ.* էջ 283

869 Աղաբաբ, Հ. *Լորիկը։ [Բանաստեղծութ.].* էջ 293

1909 ՍԵՊՏԵՄԲԵՐ, № 9, ԷՋ 305—326

870 Աղաբաբ, Հ. *Իլիկ. [Բանաստեղծութ.].* էջ 311

871 Հայրապետյան, Հ. *Աշուն։ [Բանաստեղծութ.].* էջ 317

872 Խնկոյան, Ա. *Խեցգետինը, ձուկը ու կարապը։ [Առակ].* էջ 322

873 Թումանյան, Հ. *Եղջերուն։ [Պատմվածք].* էջ 323—326, № 10, էջ 355—358

1909 ՀՈԿՏԵՄԲԵՐ, № 10, ԷՋ 327—368

874 Աղաբաբ, Հ. *Փիսիկների դպրոցը։ [Պատմըվածք].* էջ 338—340

875 Խնկոյան, Ա. *Որսորդ նապաստակը։— Անցորդներն ու շները։ [Առակ].* էջ 344

876 Սիմակ։ *Աղնի տանջանքը։ Պատմվածք.* էջ 348—350

877 Հայրապետյան, Հ. *Կռունկն ու սագը։ Առակ.* էջ 359

1909 ՆՈՅԵՄԲԵՐ, № 11, ԷՋ 369—400

878 Սիմակ։ *Քաջ սայլորդը։ [Պատմվածք].* էջ 370

879 Հայրապետյան, Հ. *Կաչաղակն ու ագռավը։— Ձմեռ։ [Բանաստեղծութ.].* էջ 371

880 Խնկոյան, Ա. *Բարեսիրտ աղվեսը։ (Առակ).* էջ 377—378

881 Սեյրի։ *Նոր վարժուհին։ Մանկական վոդեվիլ մեկ արարածով.* էջ 379—391

1909 ԴԵԿՏԵՄԲԵՐ, № 12, ԷՋ 401—446

882 Դեմիրճյան, Դ. *Ճողիկն ու Պերճիկը։ [Պատմըվածք].* էջ 406—408

883 Պլեշչեվ։ *Մայրն ու մանուկը։ [Բանաստեղծութ. թարգմ. Հ. Հայրապետյան].* էջ 409

884 Աղաբաբ, Հ. *Ջրօրհնեք։ Պատմվածք.* էջ 414—419

885 Խնկոյան, Ա. *Կրիան։ [Բանաստեղծութ.].* էջ 427

886 Կորոլենկո, Վ. *Թաթախման իրիկուն։ [Պատմըվածք].* էջ 436—441

1910 ՄԱՐՏ, № 3, ԷՋ 65—96

887 Հայրապետյան Հ. *Գարուն։ [Բանաստեղծութ.].* էջ 65

888 Խնկոյան, Ա. *Լորն ու թռչնորսը։— Գորտն ու կովը։ [Առակ].* էջ 72

889 Թումանյան, Հ. *Սուտլիկ որսկանը։ [Հեքիաթ].* էջ 73—74

890 Խնկոյան, Ա. *Մկների ժողովը։ [Առակ].* էջ 77—78

891 Սիմակ. *Խափուրը։ [Պատմվածք].* էջ 79—81

892 Տվեն, Մ. *Պատկեր։ [Առակ, թարգմ. Ստեփանյան Հ.].* էջ 90—93

1910 ԱՊՐԻԼ, № 4, ԷՋ 97—128

893 Հայրապետյան, Հ. *Մեր բակի առավոտը [Բանաստեղծութ.].* էջ 101

894 Խնկոյան, Ա. *Ուռենի։ [Բանաստեղծութ. փոխ. ռուս-ից].* էջ 108

895 Սիմակ։ *Մանուշակը լացացրեց։ [Պատմըվածք].* էջ 109

896 Ալ. Ծատուրյանի *գրական-գործնեութ. 25-ամյակը.* էջ 127

1910 ՄԱՅԻՍ, № 5, ԷՋ 130—160

897 Հայրապետյան, Հ. *Մայիսը։ [Բանաստեղծութ.].* էջ 133

898 Ջավախեցի։ *Խելոք տատին։ [Բանաստեղծութ.* էջ 141—146

899 Խնկոյան, Ա. *Գայլը ու կատուն։ [Առակ].* էջ 154

1910 ՀՈՒՆԻՍ—ՀՈՒԼԻՍ, № 6/7, ԷՋ 161—208

900 Հայրապետյան, Հ. *Մայրիկը։ [Բանաստեղծութ.].* էջ 168

901 Խնկոյան, Ա. *Աղվեսն ու գայլը։ [Ժող. հեքիաթ].* էջ 170—172

902 Հայրապետյան, Հ. *Գիշեր։ [Բանաստեղծութ.].* էջ 178

903 Խնկոյան, Ա. *Ուղտի ականջները. [Լեգենդ]. Ճուտն ու ձին։ [Առակ].* էջ 186—187

1910 ՕԳՈՍՏՈՍ, № 8, ԷՋ 209—240

904 Խնկոյան, Ա. *Նապաստակն ինչո՞ւ է դողում։* [Լեգենդ]. էջ 213

905 Հայրապետյան, Հ. *Կարկուտ։* [Բանաստեղծութ.]. էջ 232

1910 ՍԵՊՏԵՄԲԵՐ, № 9, ԷՋ 241—273

906 Սիմակ։ *Ա՛յ բաղնիք արին հա՛...* [Պատմվածք]. էջ 242

907 Խնկոյան, Ա. *Էշն ու առյուծը։— Գյուղացին և ծառը։ Արմատներն ու տերևները։* [Առակ]. էջ 243—244

908 Հայրապետյան, Հ. *Հրաժեշտ։* [Բանաստեղծութ.]. էջ 253

909 Սիմակ։ *Ով աշխատեց, ով կերավ։* [Պատմվածք]. էջ 262—264

910 Աղաբաբ, Հ. *Ջան, ա՛յ լուսին։— Մաղնենց շունը։* [Բանաստեղծութ.]. էջ 265

1910 ՀՈԿՏԵՄԲԵՐ, № 10, ԷՋ 274—304

911 Խնկոյան, Ա. *Ոսկե ձվիկը։* [Բանաստեղծութ. ռուս-ից]. էջ 276

912 Սիմակ։ *Ջեյրանի սիրուն։* [Պատմվածք]. էջ 279—281

913 Խնկոյան, Ա. *Գառը։— Կապիկն ու հայելին։* [Առակ]. էջ 287

1911 ՀՈՒՆՎԱՐ, № 1, ԷՋ 5—33

914 Աղայան, Ղ. *Հազարան բլբուլ։* [Հեքիաթ]. էջ 6—9, № 2, էջ 39—43, № 3, էջ 74—82, № 4, էջ 102—113

915 Խնկոյան, Ա. *Էրին, մուկը, ծիտն ու կրիան։* [Բանաստեղծութ.]. էջ 10—15

916 Թումանյան, Հ. *Մանուկն ու ջուրը։* [Ժողովրդական]. էջ 20

917 Շիրվանզադե։ *Իմ կյանքից։* (Պատմվածք). էջ 25—28, № 2, էջ 50—55, № 5, էջ 153—154

1911 ՓԵՏՐՎԱՐ, № 2, ԷՋ 34—64

918 Խնկոյան, Ա. *Ժամանակն էն ժամանակն էր։* [Հեքիաթ]. էջ 33—36

919 Իսահակյան, Ա. *Մեր Զուլիկը։* [Պատմվածք]. էջ 37—38

920 Աղաբաբ, Հ. *Գնացքը։* [Բանաստեղծութ.]. էջ 49

921 Նիկիտին։ *Ձմռան գիշերը գյուղում։* [Թարգմ. Աթ. Խնկոյան]. էջ 57

1911 ՄԱՐՏ, № 3, ԷՋ 66—96

922 Թումանյան, Հ. *Գարնան հրավեր։* [Բանաստեղծութ.]. էջ 66—67

923 Լիսիցյան, Ս. *Ինչու եմ էլ երբեք գողություն չարել։* [Ուսուցչի պատմածից]. էջ 68—72

924 Խնկոյան, Ա. *Խոսնակ թռչունը։ Ռուսերենից*]. էջ 83

925 Աղաբաբ, Հ. *Հնդկահավի երգը։* [Բանաստեղծութ.]. էջ 90

1911 ԱՊՐԻԼ, № 4, ԷՋ 97—128

926 Սիմակ։ *Մանուշակի խաչփնջեր։* [Պատմըվածք]. էջ 98—99

927 Խնկոյան, Ա. *Կատուն ու մուկը։* [Առակ]. էջ 100—101

928 Աղաբաբ, Հ. *Հարսանքավոր աղվեսը։* [Բանաստեղծութ.]. էջ 113—114

929 Պլեշչեև։ *Գետափին։* [Բանաստեղծութ. թարգմ. Ա. Խնկոյան]. էջ 118

930 Մեսեյան, Գ. *Վագրն ու կատուն։* [Բանաստեղծութ.]. էջ 124—127

1911 ՄԱՅԻՍ, № 5, ԷՋ 130—160

931 Թումանյան, Հ. *Բզեզի դպրոցը։* [Փոխադր.]. էջ 132—134

932 Աղաբաբ. Հ. *Ծուլության պատճառը։* [Մանկական ոդևիլ երկու գործողութ.]. էջ 137—151

933 Խնկոյան, Ա. *Մեղու* [Ժողովրդական]. էջ 154

1911 ՀՈՒՆԻՍ—ՀՈՒԼԻՍ, № 6/7, ԷՋ 162—209

934 Աղայան, Ղ. *Խիզախը։* [Պատմվածք]. էջ 166—169

935 Ատրպետ։ *Սիբելի Ղազարոս։* [Հիշողություններ]. էջ 170—174

936 Սիմակ։ *Ճուտ լողացողները։* [Պատմվածք]. էջ 173—174

937 Խնկոյան, Ա. *Աքաղաղն ու կտուրը։* [Բանաստեղծութ.]. էջ 175

938 Աղաբաբ, Հ. Ծիծեռնակին։ [Բանաստեղծութ.]. էջ 175

939 Բրոուն, Մ. Արծիվը։ [Թարգմ. Հ. Թումանյան] էջ 176—180

940 Խնկոյան, Ա. Ժանտախտ. [Բանաստեղծութ.]. էջ 181—184

1911 ՕԳՈՍՏՈՍ—ՍԵՊՏԵՄԲԵՐ, № 8/9, ԷՋ 210—255

941 Թումանյան, Հ. Եղեմական ծաղիկը։ [Հեքիաթ]. էջ 210—214

942 Աղաբփբ, Հ. Հայրենի օջախ։ [Բպնաստեղծութ.]. էջ 215—217

943 Կոփլով։ Շունը, մարդը, բաղեն ու կատուն։— Գայլն ու աղավնին. [Փոխադր. Ա. Խնկոյան]. էջ 220

944 Գարրիելյան, Ռ. Միրմոյի, Կարայի և Կոնոյի հայրենիքում։ [Պատմվածք]. էջ 247—252, № 10, էջ 282—288, № 12, էջ 344—349

945 Խնկոյան, Ա. Մոծակ։— Քյոսան։ [Ժողովրդական]. էջ 253—254

1911 ՀՈԿՏԵՄԲԵՐ, № 10, ԷՋ 257—288

946 Թումանյան, Հ. Անբան Հուռին։ [Պատմըվածք]. էջ 258—260

947 Մայկով։ Ամռան անձրև։ [Բանաստեղծութ.. Թարգմ. Ալ. Ծատուրյան]. էջ 261

948 Ուլանդ։ Մայրը և երեխան։ [Բանաստեղծութ. Թարգմ. Ալ. Ծատուրյան]. էջ 261

949 Տոլստոյ, Լ. Հանկարծ։ Պատմվածք փոխադր. Ս. Տեր-Գասպարյանց]. էջ 266—267

950 Հայրապետյան, Հ. Եղևնին։— Աշուն։ [Բանաստեղծութ.]. էջ 268

951 Խնկոյան, Ա. Հիմար ախպերը։ [Հեքիաթ]. էջ 269—274

952 Աղաբաբ, Հ. Հայրենի գյուղում։— 1. Կիրակնամուտին։ 2. Կաթնաղբյուրը։ [Բանաստեղծութ.]. էջ 275

953 Շչեպկին-Կուպերնիկ, Փ. Թագուչ։ [Պատմվածք. փոխադր. Ս.Լիսիցյան]. էջ 276—281

1911 ՆՈՅԵՄԲԵՐ, № 11, ԷՋ 290—320

954 Ժուկովսկի։ Մուկը։ [Բանաստեղծութ. Թարգմ. Ա. Խնկոյան]. էջ 292—299

955 Աղաբաբ, Հ. Նուշնի զգեստը։ [Պատմվածք]. էջ 300—307

956 Հայրապետյան, Հ. Ղուշն ու գայլը։ [Բանաստեղծութ.]. էջ 308

957 Գռաչենկո։ Քուրիկ Մարոն։ [Պատմվածք. փոխադր. Ա. Խնկոյան]. էջ 315—318

958 Սիմակ։ Սինոի հնարքը։ [Պատմվածք]. էջ 319—320

1911 ԴԵԿՏԵՄԲԵՐ, № 12, ԷՋ 321—351

959 Տոլստոյ, Լ. Երեխաների համար։ [Պատմվածք. Թարգմ. Երանուհի]. էջ 322—326

960 Խնկոյան, Ա. Առակներ։— 1. Գորտն ու ագռավը։ 2. Գայլն ու հովիվները։ 3. Աքաղաղը։ 4. Խեցեմորթն ու գորտը։ 5. Ամպն ու սարը։ 6. Գայլն ու մուկը։ 7. Գյուղացին ու արտը։ 8. Քամին ու մարագը։ 9. Քամին ու մժեղը. էջ 327—329

961 Սեյրի։ Հարսանիք։ [Պատմվածք]. էջ 334—338

962 Աղաբաբ, Հ. Հայրենի հարստությունը։ [Բանաստեղծութ.]. էջ 339

1912 ՀՈՒՆՎԱՐ, № 1, ԷՋ 1—32

963 Խնկոյան, Ա. Սուլթան աքլորը [Հեքիաթ]. էջ 1—2

964 Աղաբաբ, Հ. Պեծիկ հորթը։ [Բանաստեղծութ.]. էջ 3

965 Խնկոյան, Ա. Ճանճը, ձվի կճեպը և կավի գունդը։ [Հեքիաթ]. էջ 4—5

966 Աղաբաբ, Հ. Մանուշի լացը։ [Պատմվածք]. էջ 8—13

967 Ռոզեգեր, Պ. Հյուսնի աղոթքը։ [Պատմվածք Թարգմ. Ա. Խնկոյան]. էջ 14—20

1912 ՓԵՏՐՎԱՐ, № 2, ԷՋ 33—64

968 Խնկոյան, Ա. Սերոբը։ [Պատմվածք]. էջ 36

969 Աղաբաբ, Հ. Ծիտիկի սերը։ [Բանաստեղծութ.]. էջ 37

970 Խնկոյան, Ա. Ճուիկը։ [Հեքիաթ]. էջ 38—41

971 Հայրապետյան, Հ. Գարուն։ [Բանաստեղծութ.]. էջ 42

972. Աղաբաբ, Հ. Միրանի չերեփը։ [Ժողովրդականից]. էջ 49

973 Սիմակ: *Ձեռակոխվ,* [Պատմվածք]. էջ 50—52

974 Աղաբաբ, Հ. *Դերձակի երգը,* [Բանաստեղծութ.]. էջ 59

1912 ՄԱՐՏ, № 3, ԷՋ 66—96

975 Խնկոյան, Ա. *Հիմար կինը, Հեքիաթ.* էջ 71—74

976 Խնկոյան, Ա. *Ուղտը, գելն ու աղվեսը, Առակ.* էջ 81—82

977 Աղաբաբ, Հ. *Պարտքի տեղ,* [Պատմվածք]. էջ 83—90

978 Սերաֆիմովիչ: *Փոթորկի ժամին,* [Պատմվածք. փոխադր. Սիմակ]. էջ 91—96

1912 ԱՊՐԻԼ, № 4, ԷՋ 97—128

979 Աղաբաբ, Հ. *Գարնան զարդ,* [Բանաստեղծութ.]. էջ 97—100

980 Հայրապետյան, Հ. *Մեր Գուգուշը, Պատմվածք.* էջ 101—103

981 Խնկոյան, Ա. *Խոտհունձ,—Դաշտի զանգակ ծաղիկները,* [Բանաստեղծութ.]. էջ 104

982 Սիմակ: *Մանուշակի համար,* [Պատմվածք]. էջ 105—107

1912 ՄԱՅԻՍ—ՀՈՒՆԻՍ, № 5—6, ԷՋ 130—175

983 Աղաբաբ, Հ. *Փարչը,* [Բանաստեղծութ.]. էջ 132

984 Հայրապետյան, Հ. *Տասներկու ավազակների հեքիաթը.* էջ 135—136

985 Աղաբաբ, Հ. *Հեքիաթ ու երազ,* [Բանաստեղծութ.]. էջ 137

986 Մալխասյան, Հ. *Հեղեղատի առաջ, (Որսորդի պատմածից).* էջ 143—147

987 Խնկոյան, Ա. *Վատ ընկերը, Առակ.* էջ 148

988 Խնկոյան, Ա. *Իմաստուն մանուկը,* [Հեքիաթ]. էջ 149—151

989 Սիմակ: *Մինոն բժշկեց.* էջ 174—175

1912 ՀՈՒԼԻՍ—ՕԳՈՍՏՈՍ, № 7—8, ԷՋ 176—212

990 Աղաբաբ, Հ. *Դեպի տուն,—Ընձվորի քունը,* [Բանաստեղծութ.]. էջ 179

991 1812 *թվի հարյուրամյակը.* էջ 184—185

992 Խնկոյան, Ա. *Փայտփորը,—Թևաթափ բազեն,* [Բանաստեղծութ.]. էջ 203

993 Մալխասյան, Հ. *Արագածի լանջին, Որսորդի պատմածից.* էջ 109—212

1912 ՍԵՊՏԵՄԲԵՐ, № 9, ԷՋ 226—248

994 Աղաբաբ, Հ. *Կայծակը,* [Բանաստեղծութ.]. էջ 234

995 Սեյրի: *Խրտնած ուղտը,* [Պատմվածք]. էջ 235—240

996 Խնկոյան, Ա. *Հողածինը, Կովկասյան ավանդություն,* [Բանաստեղծութ.]. էջ 241—248

1912 ՀՈԿՏԵՄԲԵՐ, № 10, ԷՋ 256—274

997 Սիմակ: *Խեչոն ու կրակը,* [Պատմվածք]. էջ 256

998 Գրիմմ եղբ. *Հավատարիմ Հովհաննեսը.* էջ 260—267

999 Աղաբաբ, Հ. *Գիշերվա նինջ,* [Բանաստեղծութ.]. էջ 268

1000 Խնկոյան, Ա. *Փայտահատն ու մահը,—Ալին ու արաղը,* [Բանաստեղծութ.]. էջ 273—274

1912 ՆՈՅԵՄԲԵՐ, № 11, ԷՋ 290—320

1001 Սիմակ: *Սուրիկի վիշտը,* [Երևելի որսկանը, Պատմվածք]. էջ 290—293

1002 Սեյրի: *Ընձանում, (Տպավորություններ).* էջ 294—300

1003 Նեմիրովիչ-Դանչենկո: *Մահմեդի զավակները.* էջ 301—308

1004 Գաբրիելյան, Ռ. *Խլուրդ Տալպան ու աղվես Սանամը.* էջ 314—320

1912 ԴԵԿՏԵՄԲԵՐ, № 12, ԷՋ 321—366

1005 Աղաբաբ, Հ. *Գող քոթոթը,* [Բանաստեղծութ.]. էջ 322—323

1006 Սիմակ: *Իմաստուն խրատ.* էջ 326—328

1007 Աղաբաբ, Հ. *Գյուղի հերոսը,* [Բանաստեղծութ.]. էջ 329

1008 Խնկոյան, Ա. *Սարդն ու մեղուն,—Կուտկոզ գդալը,* [Բանաստեղծութ.]. էջ 337—338

1009 Ջալալ *Տեր-Գրիգորյան,—Ավետիք Արասխանյան,—Գրիգոր Արծրունի,* [Կենսագրականներ]. էջ 365—366

1913 ՀՈՒՆՎԱՐ, № 1, ԷՋ 1—32

1010 Աղաբաբ, Հ. *Քաջ կորիճները* [Բանաստեղծություն]. էջ 2—3
1011 Խնկոյան, Ա. *Կյանք ու արև բալիկս* [Ակնարկ]. էջ 6
1912 Նիկիտին: *Գիշերվա հանգիստը* [Բանաստեղծություն. Թարգմ. Ա. Խնկոյան]. էջ 11
1013 Խնկոյան, Ա. *Վարդի թուփը* [Պատմվածք]. էջ 12—14
1014 Թումանյան, Հ. *Գելը* [Պատմվածք]. էջ 15—21, № 2, էջ 55—61, № 3, էջ 86—91

1913 ՓԵՏՐՎԱՐ, № 2, ԷՋ 33—64

1015 Հայրապետյան, Հ. *Փաթիլները* [Բանաստեղծություն]. էջ 35
1016 Աղաբաբ, Հ. *Ճանճի մահը* [Բանաստեղծություն]. էջ 35
1017 Խնկոյան, Ա. *Կարիճն ու գորտը — Առյուծն ու անծեղը* [Առակ]. էջ 37

1913 ՄԱՐՏ, № 3, ԷՋ 65—96

1018 Աղաբաբ, Հ. *Պարծենկոտ էծը* [Բանաստեղծություն]. էջ 67
1019 Հայրապետյան, Հ. *Անցա՞ն* [Բանաստեղծություն]. էջ 71
1020 Խնկոյան, Ա. *Ուխտավոր ագռավն ու աքլորը* [Պատմվածք]. էջ 83—85

1913 ԱՊՐԻԼ, № 4, ԷՋ 97—128

1021 Հայրապետյան, Հ. *Ես իմ աշխատանքի գարունը կուզեմ* [Բանաստեղծություն]. էջ 97
1022 Թումանյան, Հ. *Կիկոսի մահը* [Ժողովրդ. հեքիաթ]. էջ 98—100
1023 Դեմիրճյան, Դ. *Ծտի հարսանիքը* [Բանաստեղծություն]. էջ 101
1024 Աղաբաբ, Հ. *Հորթուկի խնդիրը* [Բանաստեղծություն]. էջ 105
1025 Խնկոյան, Ա. *Ոսկե խլիկը* [Հեքիաթ]. էջ 106—108
1026 Խնկոյան, Ա. *Երկու աքլոր* [Առակ]. էջ 109

1913 ՄԱՅԻՍ, № 5, ԷՋ 129—160

1027 Հայրապետյան, Հ. *Սուրիկի աքլորը* [Բանաստեղծություն]. էջ 129
1028 Աղաբաբ, Հ. *Հորթախաղ* [Բանաստեղծություն]. էջ 131
1029 Թումանյան, Հ. *Ծաղիկների երգը* [Հատված]. էջ 133—136
1030 Խնկոյան, Ա. *Բլբուլը դատարկ թիթին* [Ժողովրդական]. էջ 143
1031 Խնկոյան, Ա. *Արծվի ժայռը* [Ավանդություն]. էջ 147—153
1032 Հովհաննես Հովհաննիսյան: [Կենսագրական]. էջ 154—157
1033 Րաֆֆի: [Կենսագրական]. էջ 156—157

1913 ՀՈՒՆԻՍ, № 6, ԷՋ 161—192

1034 Աղաբաբ, Հ. *Ցըմր՞ռ ցըմր՞ու* [Բանաստեղծություն]. էջ 167
1035 Խնկոյան, Ա. *Կանաչիր այգի* [Բանաստեղծություն]. էջ 170
1036 Խնկոյան, Ա. *Գառն ու գայլը* [Առակ]. էջ 176
1037 Թումանյան, Հ. *Մղրիդը* [Պատմվածք]. էջ 177—182
1038 Կոլցով: *Դաշտ — Սոխակը վանդակում* [Բանաստեղծություն. Թարգմ. Ա. Խնկոյան]. էջ 186

1913 ՀՈՒԼԻՍ—ՕԳՈՍՏՈՍ, № 7—8, ԷՋ 193—224

1039 Խնկոյան, Ա. *Քնիր, բալիկս, քնիր* [Բանաստեղծություն]. էջ 193
1040 Աղաբաբ, Հ. *Ջախջախը* [Բանաստեղծություն]. էջ 201
1041 Խնկոյան, Ա. *Իգանագի և Իգանամի* [Փոխադր.]. էջ 202—207

1913 ՍԵՊՏԵՄԲԵՐ, № 9, ԷՋ 225—256

1042 Աղաբաբ, Հ. *Առաջին դասը, անդրանիկ աշակերտները* [Պատմվածք]. էջ 228—231
1043 Սիմակ: *Հայերեն տպված առաջին գիրքը և հայոց առաջին տպարանը* [Հոդված]. էջ 235—239
1044 Ռոստ *Թագավորը։ Իտալական հեքիաթ* [Ռուս. թարգմ. Հ. Թումանյան]. էջ 243—246, № 10, էջ 273—276
1045 Խնկոյան, Ա. *Ուռի* [Բանաստեղծություն]. էջ 247

1046 «Թերև քամին խաղաղվեց...» [Բալմոնտից թարգմ. Ա. Խնկոյան]. էջ 247

1047 Սիմակ: Շրուանի մահը։ [Պատմվածք]. էջ 225—256

1913 ՀՈԿՏԵՄԲԵՐ, № 10, էջ 257—288

1048 Աղաբաբ, Հ. Հարսանքատուն։ [Բանաստեղծութ.]. էջ 265

1049 Գիժ քամին։ Հնդկական հեքիաթ։ [Թարգմ. Ա. Խնկոյան]. էջ 277—282

1050 Արոյան, Բ. Ալեքսանդր Քալանթար։ [Մահվան առթիվ]. էջ 287

1913 ՆՈՅԵՄԲԵՐ, № 11, էջ 289—320

1051 Աղաբաբ, Հ. Պատիկ ծիտը։ [Բանաստեղծութ.]. էջ 293

1052 Աստղերից իջած կինը։ Հնդկական հեքիաթ։ [Ռուս. թարգմ. Հ. Թումանյան]. էջ 294—300

1053 Խնկոյան, Ա. Գայլը։ [Առակ]. էջ 301

1054 Տիվչև: Տերևները։ [Ռուս. փոխադր. Ա. Խնկոյան]. էջ 301

1055 Նուրդաու, Մ. Հերվան ճանճը։ [Հեքիաթ փոխադր. Ա. Խնկոյան]. էջ 307—310

1913 ԴԵԿՏԵՄԲԵՐ, № 12, էջ 321—365

1056 Աղաբաբ, Հ. Երգ նոր տարվան։ [Բանաստեղծութ.]. էջ 321

1057 Խնկոյան, Ա. Փշկո-Նոնոն։ [Պատմվածք]. էջ 322—324

1058 Խնկոյան, Ա. Նկարիչ։ [Բանաստեղծութ.]. էջ 326

1059 Աղաբաբ, Հ. Ուղտաբելուս [Ժողովրդական]. էջ 330

1060 Սիմակ: Տարին մերն է։ [Պատմվածք]. էջ 331—333

1061 Խնկոյան, Ա. Ձմեռ պապի։ [Բանաստեղծութ.]. էջ 334

1062 Լուկաշևիչ, Կ. Տեղերը նեղ, սրտներումը տեղ։ [Պատմվածք փոխադր. Ա. Խնկոյան]. էջ 337—342

1063 Գեղեցկուհի Վասիլիսան։ Ռուսական ժողովրդական հեքիաթ. [Թարգմ. Հ. Թումանյան]. էջ 343—350

1914 ՀՈՒՆՎԱՐ, № 1, էջ 1—32

1064 Թումանյան, Հ. Զախորդ Փանոսի հեքիաթը։ [Հեքիաթ]. էջ 2

1065 Աղաբաբ, Հ. Ժամացույցի ճռճռակը — Զնծաղիկ։ [Բանաստեղծութ.]. էջ 5

1066 Խնկոյան, Ա. Քույրն ու եղբայրը։ [Հեքիաթ]. էջ 6—9

1067 Աղաբաբ, Հ. Ջրվեժ։ [Բանաստեղծութ.]. էջ 19

1914 ՓԵՏՐՎԱՐ, № 2, էջ 33—64

1068 Խնկոյան, Ա. Մրջնանակին։ [Բանաստեղծութ.]. էջ 33

1069 Թումանյան, Հ. Քաջ Կիլիկը։ [Ժողովրդականից]. էջ 37—38

1070 Աղաբաբ, Հ. Մկնիկի կյանքը։ [Բանաստեղծութ.]. էջ 41

1071 Խնկոյան, Ա. Ծաղիկների թագուհու աղջիկը։ [Հեքիաթ]. էջ 42—47

1072 Խնկոյան, Ա. Կացեք թռչուններ։ [Ռուս. բանաստեղծութ.]. էջ 48

1914 ՄԱՐՏ—ԱՊՐԻԼ, № 3—4, էջ 65—128

1073 Աղաբաբ, Հ. Անբախտ փիսոն։— Ամպերը։ [Բանաստեղծութ.]. էջ 72

1074 Թումանյան, Հ. Կախարդի քսակը։ [Հեքիաթ]. էջ 73—78

1075 Խնկոյան, Ա. Հազարան բլբուլը։ [Հեքիաթ]. էջ 81—88

1076 Հայրապետյան, Հ. Աղվեսն ու մարդը։— Պատկեր։ [Բանաստեղծութ.]. էջ 99

1077 Խնկոյան, Ա. Գալոյի աղվեսը։ [Պատմվածք]. էջ 115—117

1914 ՄԱՅԻՍ, № 5, էջ 129—160

1078 Աղաբաբ, Հ. Ճտիկների կռիվը։ [Բանաստեղծութ.]. էջ 132

1079 Նիկիտին: Գարուն։ [Բանաստեղծութ. թարգմ. Ա. Խնկոյան]. էջ 137

1080 Խնկոյան, Ա. Բուսավ-հասավ։ [Հեքիաթ]. էջ 138—141

1081 Թումանյան, Հ. Արեգը սև աշխարհքում։ [Բանաստեղծութ. «Հազարան բլբուլ հեքիաթից]. էջ 142—145

1082 Խնկոյան, Ա. Մեր շունը։ [Պատմվածք]. էջ 146

1083 Գորնով, Ա. Երևելի շարադրություն։ [Պատմվածք թարգմ. Սիմակ]. էջ 147—149

1084 Աղաբաբ, Հ. Գարնանը։ [Բանաստեղծութ.]. էջ 149

1914 ՀՈՒՆԻՍ, № 6, ԷՋ 161—192

1085 Խնկոյան, Ա. Խելքն ու բախտը։ [Հեքիաթ]. էջ 164-166

1086 Խնկոյան, Ա. Անձրև։ [Բանաստեղծութ.]. էջ 167

1087 Թումանյան, Հ. Անգին քարը։ [Պատմվածք]. էջ 168—174

1088 Հայրապետյան, Հ. Գետակին։ [Բանաստեղծութ.]. էջ 178

1089 Սիմակ։ Գյուղի փրկիչը։ [Պատմվածք]. էջ 184—186

1914 ՀՈՒԼԻՍ—ՕԳՈՍՏՈՍ, № 7/8, ԷՋ 193—240

1090 Կոլցով։ Գիշեր— Սեվակնած ամպ։ [Բանաստեղծութ. թարգմ. Ա. Խնկոյան]. էջ 206

1091 Թումանյան, Հ. Իմ ընկեր Նեսոն։ [Պատմվածք]. էջ 207—210

1092 Մուլիկա, Կ. Երկրի երգը. [Հեքիաթ թարգմ. Ա. Խնկոյան]. էջ 211—216

1093 Ամենաանբախտը։ Պատմվածք։ [Թարգմ. Սիմակ]. էջ 237—238

1914 ՍԵՊՏԵՄԲԵՐ—ԴԵԿՏԵՄԲԵՐ, №№ 9—12, ԷՋ 241—272

1094 Աղաբաբ, Հ. Փոքրիկ աղայի հրավերը։— Գետը։ [Բանաստեղծութ.]. էջ 244

1095 Խնկոյան, Ա. Թուրք գերին։ [Պատմվածք]. էջ 258—265

1096 Խնկոյան, Ա. Չհնձած արտը։ [Բանաստեղծութ.]. էջ 266

1097 Աղաբաբ, Հ. Ասեղուկ։ [Ժողովրդական]. էջ 266

1915 ՀՈՒՆՎԱՐ—ՓԵՏՐՎԱՐ, № 1, ԷՋ 1—32

1098 Աղաբաբ, Հ. Մեր բակում։ [Բանաստեղծութ.]. էջ 2—5

1099 Սիմակ։ Ձվի դատաստանը։ [Պատմվածք]. էջ 6—8

1100 Աղաբաբ, Հ. Գոմեշն ու ուղտը։ [Ավանդություն]. էջ 14—15

1101 Սիմակ։ Նամակի լացը։ [Պատմվածք]. էջ 16—18

1102 Սեյրի։ Նամակ հայրենիքից։ [Պատմվածք]. էջ 19—23

1103 Աղաբաբ, Հ. Փափախ-փափախի։ [Մանկական խաղ]. էջ 31—32

1915 ՄԱՐՏ—ԱՊՐԻԼ, № 2, ԷՋ 33—64

1104 Աղաբաբ, Հ. Աքլորն ու լակոտը։ [Բանաստեղծութ.]. էջ 34

1105 Պատերազմ։ [Ռուս. թարգմ. Ա. Խնկոյան]. էջ 38—39

1106 Դանչենկո, Ն. Փոքրիկ թրքուհին։ [Պատմվածք թարգմ. Ե. Հարությունյան]. էջ 40—42

1107 Հայրապետյան, Հ. Ծովափին։ [Բանաստեղծութ.]. էջ 43

1108 Սիմակ։ Մանուշակի համար։ [Պատմվածք]. էջ 44

1109 Խնկոյան, Ա. Ջարչի Ցակոն։ [Բանաստեղծութ.]. էջ 45—47

1110 Սեյրի։ Անձնվեր Հանհանը։ [Պատմվածք]. էջ 48—53

1111 Խնկոյան, Ա. Մի լար, բլբուլ։ [Բանաստեղծութ.]. էջ 54

1112 Գաբրիելյան, Ռ. Ցողիկը, սափորիկը և ճանճակալը։ [Պատմվածք]. էջ 55—59, № 3, էջ 88—95

1915 ՄԱՅԻՍ—ՀՈՒՆԻՍ, № 3, ԷՋ 65—96

1113 Աղաբաբ, Հ. Երեք սազ, երեք ձագ։ [Բանաստեղծութ.]. էջ 65

1114 Մոծակի մահը։ [Ռուս. փոխադր. Ա. Խնկոյան]. էջ 68—69

1115 Զարսկի։ Երեք արցունք։ [Հեքիաթ թարգմ. Ա. Խնկոյան]. էջ 70—75

1116 Հայրապետյան, Հ. Հուշեր։ 1. Պանդուխտի երգը։ [Բանաստեղծութ.]. էջ 76

1915 ՀՈՒԼԻՍ—ՕԳՈՍՏՈՍ, № 4, ԷՋ 97—128

1117 Աղաբաբ, Հ. Մեր տունը։ [Հիշողություններ գյուղից]. էջ 97—98

1118 Հայրապետյան, Հ. Ծովափին։ [Բանաստեղծութ.]. էջ 103

1119 Սիմակ։ *Աշիկի նամակը։ [Պատմվածք]. էջ 104—106*

1120 Կիպլինգ։ * Իր գլխու տեր կատուն։ [Պատմվածք թարգմ. Ա. Խնկոյան]. էջ 107—117*

1915 ՍԵՊՏԵՄԲԵՐ—ՀՈԿՏԵՄԲԵՐ, № 5, էջ 129—160

1121 Աղաբաբ, Հ. *Երկու արցունք։ [Բանաստեղծութ.]. էջ 154*

1122 Խնկոյան, Ա. *Բոչնակին։ [Նմանություն]. էջ 154*

1123 Պարտրիջ, Ջ. *Պողպատ թուրը։ [Թարգմ. Ա. Խնկոյան]. էջ 155—160*

1915 ՆՈՅԵՄԲԵՐ—ԴԵԿՏԵՄԲԵՐ, № 6, էջ 161—192

1124 Խնկոյան, Ա. *Գարունը չեկա՞վ։ [Բանաստեղծութ.]. էջ 162*

1125 Աղաբաբ, Հ. *Ուլ-ուլիկ։ [Մանկ. սանլուկ]. էջ 167*

1126 Խնկոյան, Ա. *Ուժով մկան և հարուստ ճնճղուկի հեքիաթը։ [Ռուս. փոխ առնված]. էջ 168—171*

1127 Սիմակ։ *Գալոյի լացը։ [Պատմվածք]. էջ 172*

1128 Ռոզեգեր, Պ. *Թե ինչպես ես ընծաեցի Աստծուն իմ տոնական բաճկոնս։ [Պատմվածք թարգմ. Ա. Խնկոյան]. էջ 173—177*

1129 Թե *Նապաստակը եղջերուին փորձանքից ինչպե՞ս ազատեց։ Տիբեթական հեքիաթ։ [Ռուս. թարգմ. Սիմակ]. էջ 178—180*

1130 Հանելուկներ։ *[Փոխադր. Սիմակ]. էջ 191*

1916 ՀՈՒՆՎԱՐ, № 1, էջ 1—32

1131 Աղաբաբ, Հ. *Ռուբիկի խանութը։ [Մանկ. խաղ]. էջ 1—2*

1132 Խնկոյան, Ա. *Կաքավները ինչու են կղկըղում։ [Պատմվածք]. էջ 7—12*

1133 Սիմակ։ *Փրկության լինը։ [Պատմվածք]. էջ 13—15*

1134 Ջայլիկը։ *Նմանողություն։ [Փոխադր. Սիմակ]. էջ 16—18*

1916/17 № 3, էջ 65—96

1135 Աղաբաբ, Հ. *Ես թև ունեմ։ [Բանաստեղծութ]. էջ 65*

1136 Մարտն ու *Մայիսը։ [Փոխադր. Ա. Տոնյան]. էջ 66*

1137 Խնկոյան, Ա. *Նապաստակի վախը։ — Տերն ու չորին։ [Բանաստեղծութ.]. էջ 67*

1138 Սիմակ։ *Թռփլանը։ [Պատմվածք]. էջ 68—71*

1139 *Աղաբաբ, Հ. Դրկիցին աղջիկը։ [Պատմվածք]. էջ 72—78*

1140 Խնկոյան, Ա. *Մի լար, մի լար։ [Բանաստեղծութ.]. էջ 79*

1141 Ռոբերտս, Չ. *Լծակից եղբայրներ։ [Պատմվածք. Փոխադր. Սիմակ]. էջ 80—83*

1142 Լիսիցյան, Ս. *Աղատ Ռուսաստանը։ [Պատմվածք]. էջ 84—88*

1143 Ալեքսանդր *Մատուրյան։ [Մահվան առթիվ]. էջ 95*

ՀԱՌԱՋ: *Լրատու Շաբաթաթերթ։ Թիֆլիս, 1905. (22×29 սմ).*

— Խմբագիր՝ Ս. Սահակյան։

Арадж. Вперед. [Еженедельник]. Тифлис, 1905.

Դաշնակցական ուղղության թերթ։

ՀԵՐԻՔ Է: *Շաբաթաթերթ։ Փարիզ, 1905.*

— Խմբագիր-տնօրեն՝ Իշխան Բնինիկ։

Эрик Э. Довольно. Еженедельник. Париж, 1905.

ՇԻՐԱԿ: *Գրական և ընկերական ամսաթերթ։ Ալեքսանդրիա, տպ. Վ. Թեքեյան և ընկ. 1905—1909, 80 էջ (22×15 սմ)։ Բաժանորդագինը 50 ղրշ.*

— Խմբագիրներ՝ Վահան Թեքեյան, Միքայել Կյուրճյան։

1906—07 թթ. հրատարակվել է՝ Կահիրեյում։ Խմբագիր՝ Ա. Արփիարյան։

1909 թվի փետրվարից «Շիրակ»-ը դառել է «Շաբաթաթերթ հանդես գրական և քաղաքական» և հրատարակվել է Կ. Պոլսում։ Այդ շրջանում «Շիրակ»-ը խմբագրել է՝ Վահան Թեքեյանը։

Ширак. Еежемесячн. литературн. и общественн. журнал. Александрия, 1905—1909.

1905 հունվար, № 1, էջ 1—80
1905 փետրվար, № 2,, էջ 81—160
1905 մարտ, № 3, էջ 161—240
1905 ապրիլ, № 4, էջ 241—320
1905 մայիս, № 5, էջ 321—400
1906 հունիս, № 6, էջ 401—480
1905 հուլիս, № 7, էջ 1—80
1905 օգոստոս, № 8, էջ 81—160
1905 սեպտեմբեր, № 9, էջ 161—240
1905 հոկտեմբեր—նոյեմբեր, № 10—11, էջ 241—368

1905 թ. հունվարի № 1-ում հետևյալն է ասված «Շիրակ»-ի նպատակների և ուղղության մասին. «...Շիրակ»-ի հիմնադիրները հավակնություն չունեին հայ գրականության մեջ նոր դարագլուխ մը բանալու, այլ համեստ գիտակցությունը և հաստատ կամքը՝ խզված ավանդություն մը շարունակելու։

«Շիրակ»-ի ուղղությունը պիտի ըլլա, ուրեմն, գրագետներու ընտրելախումբի մը օգնությամբ աշխատել հայ դպրության վերականգնումին արտասահմանի մեջ։ Անկարելի ըլլալով, որ ներկա ժամուն հայ գրողը չանդրադառնա հայրենիքին մշտահեծ ցավերուն, անոնցմե իր հուզումին արյունը և մտածմանց հյութը չծծե՝ «Շիրակ» պիտի ըլլա ազգային գրականություն մը, առանց մտնելու կուսակցական նկատառումներու և մասնավորություններու մեջ. լայն պիտի բանա իր էջերը բոլոր ճշմարիտ ու վավերական գրագետներուն առջև, ընծայելով այսպես անոնց գերազանց միջոցը կատարելու իրենց վրա ծանրացող պարտքն հանդեպ հայ դպրության և անով հանդեպ ազգային վերածնումի գործին։

1906 թվի հունիսից [№ 1] «Շիրակ»-ի խմբագրությունն անցել է Ա. Արփիարյանին։

Ա. Արփիարյանը սպանվեց դաշնակ ոճրագործների ձեռքով 1908 թ.

Ընդհատումից հետո, 1909 թ. փետրվարից «Շիրակ»-ը լույս է տեսել իբրև շաբաթաթերթ։

Ա. Արփիարյանի մասին մենք գրել ենք «Հայ պարբերական մամուլի բիբլիոգրաֆիա»-յի առաջին հատորում [1956. էջ 329—330].

Այստեղ անհրաժեշտ ենք համարում բիբլիոգրաֆիական ծանոթություններ տալ արևմտահայ մի քանի այլ հեղինակների ու հրապարակախոսների մասին։

ԱՎԵՏԻՍՅԱՆ ԵՎՓԻՄԵ (ԱՆԱՅԻՍ) (1870—1950)

Ծնվել է Պեշիկթաշ (Կ. Պոլիս) 1870 թվին, աշխատակցել է իբրև բանաստեղծուհի, նորավիպագիր՝ «Մասիս», «Արևելյան մամուլ», «Բյուզանդիոն», «Շանթ», «Շիրակ», «Նոր լույս», «Ոստան» և «Հայ կին» պարբերականներին։

Տարիներ շարունակ Ե. Ավետիսյան (Անայիս)-ը ապրել է Լոզանում (Շվեցարիա), Ռումինիայում, Բուլղարիայում, Ֆրանսիայում և ծառայել է հայկական ազգային կյանքին և գրականությանը։

—1942 թվին Փարիզում հրատարակվել է Ե. Ավետիսյանի «Այգ ու վերջալույս» բանաստեղծությունների ժողովածուն, իսկ 1949 թվին՝ «Հուշերս»։

Ե. Ավետիսյան—Անայիսի նորավեպերը տպագրվել են.

— Խրճիթի մը մեջ։ («Մասիս» 1885, № 3802, 1886. № 3803, 3804)

— Ատրինե։ («Արևելք» 1889. № 1747)։— Սգավոր կինը։ («Շիրակ» 1909. էջ 533)։— Նարինջենիի ծաղկեպսակը։ («Լույս» 1908. № 9)։— Զանգակները։ (Թեոդիկ։ Ամենուն տարեցույցը. 1927. էջ 312)։

«Հուշերս» — հեղինակուհու ինքնակենսագրությունն է։

ԹԵՔԵՅԱՆ ՎԱՀԱՆ

Ծնվել է 1878 թ. հունվար 21-ին Կ. Պոլսի Օրթաքեոյում։ Սովորել է Սկյուտարի Ներսիսյան, հետո Պերպերյան և Ազգ. կենտր. վարժարաններում։ 1896—1898 թթ. եղել է առևտրական պաշտոնյա՝ Լիվերպուլում ապա Մարսելում։

Նրա գրական-հրապարակախոսական գործունեությունն սկսվում է 1894 թվից Կ. Պոլսի «Հայրենիք»-ին աշխատակցելով։ «Վահան Տիրանյան», «Վ. Տ.», «Բ. Կ. Մ.», «Սուրեն Տիրանյան», «Ասուպ», «Համշիրակ», «Բ.», «Սկայորդի», «Իսկուհի Հովյան», «Խորեն Որոտում», «Բիկմալիոն» և այլ ստորագրություններով՝ ոտանավորներ, պատմըվածքներ է գրել Կ. Պոլսի «Մաղիկ» և այլ ժուռնալներում։

Վ. Թեքեյանից լույս է տեսել 4 հատոր բանաստեղծություններ՝ «Հոգեր» (1910 թ. Փարիզ), «Հրաշալի Հարություն» (1914 թ. Կ. Պոլիս), «Կես գիշերեն մինչև արշալույս» (1919 թ. Փարիզ) և «Սեր» (1933 թ. Փարիզ)։

Վ. Թեքեյանի հրապարակախոսական գործունեությունը նույնպես հարուստ է։ Նա Մ. Կյուրճյանի հետ հիմնել է «Շիրակ»-ը (1905. Ալեքսանդրիա), մասնակցել է «Ժողովրդին համար» (1901 թ. Փարիզ), «Արև» (Ալեքսանդրիա, 1915 թ.), «Բարձրավանք» (1922. Կ. Պոլիս) պարբերականներին։ Խմբագրել է «Արև»-ը (1915—18, և 1926—31), «Ժողովրդի Ձայն»-ը (1921—22), «Հայրենիք»-ը (1910 թ.) և «Արևելք»-ը (1912 թ.)։

Հոդվածներ, բանաստեղծություններ ունի հայկական շատ ու շատ պարբերականներում։ Ունի նաև երգիծաբանական գրվածքներ, մի կատակերգություն՝ «Թրքահայոց մականունները» և գրական, թատերական քննադատություններ։

1905 ՀՈՒՆՎԱՐ, № 1, ԷՋ 1—80

1144 «Շիրակ»: [Հանդեսի նպատակների մասին]. էջ 1—2

1145 Օտյան, Ե. Ազգային բարերար։ [Պատմվածք. էջ 3—14, № 2, էջ 81—92, № 3, էջ 161—172, № 4, էջ 241—249

1146 Էմտաճառ: Մարն զմանուկն մոռցավ։ [Արյունոտ պատկեր]. էջ 15—18

1147 Նարճանյան, Ա. Հայրենի աղբյուր։ [Բանաստեղծութ.]. էջ 19

1148 Արփիարյան, Ա. Հողվորտիքը։ [Մամուլի մասին]. էջ 20—35, № 5, էջ 355—372

1149 Շարասան: Թրքահայ բեմի գործիչները։ (1840—1879). էջ 36—43, № 2, էջ 116—129

1150 Տիրանյան, Վ. Կը սիրեի։— Առիթները։— Փոթորիկ։ [Բանաստեղծութ.]. էջ 44—45

1151 Ինտրա: Մենության տեսիլներ. էջ 46—52, № 2, էջ 93—100

1152 Կյուրճյան, Մ. Խոհեր և խորքեր. էջ 53—55, № 2, էջ 212—216

1153 Փափազյան, Վ. Ասպետ։ [Թիֆլիս, 1904. Գրախոս՝ Վ. Թ.]. էջ 59—61

1154 Պնչիկրաշլյան, Մ. Քերթվածներ ու ճառեր։ [«Անահիտ», № 2. Գրախոս՝ Վ. Թ.]. էջ 61—62

1155 Հանդես հանդեսներու [Պարբերականների մասին]. էջ 66—80

1905 ՓԵՏՐՎԱՐ, № 2, ԷՋ 81—160

1156 Կյուրճյան, Մ. Տուքը։ Տամ մեկ արարվածով. էջ 100—112

1157 Նարճանյան, Ա. Ավերումի գիշերը. [Բանաստեղծութ.]. էջ 130—131

1158 Նաքանյան, Մ. Մկրտիչ Փորթուգալյան. էջ 132—140, № 3, էջ 173—181, № 4, էջ 260—271

1159 Հանդես հանդեսներու [Պարբերականների մասին]. էջ 150—160

1905 ՄԱՐՏ, № 3, ԷՋ 161—240

1160 Էմտաճառ: Եկեղեցիին առջևը։ [Արյունոտ հիշատակներ]. էջ 182—187, № 5, էջ 321—332, № 10—11, էջ 262—267

1161 Ինտրա: Նոճերը գիշերին մեջ։—Նոճերը։— Տեսիլ։— Հողմակոծ գիշեր։ [Բանաստեղծութ.]. էջ 188—190

1162 Ա. Ա. Ջախջախված մը. էջ 191—194

1163 Տիրանյան, Վ. Ճահիճը։ [Լարախաղացի մը պատմություն]. էջ 195—211

1164 Պարսամյան, Մ. Ա. Անրջանք։ [Կ. Պոլիս, հրատ. Ն. Պապեկյան. Գրախոս՝ Մ. Կ.]. էջ 221—226

1165 Հանդես հանդեսներու [Պարբերականների մասին]. էջ 228—240

1905 ԱՊՐԻԼ, №4, ԷՋ 241—320

1166 Արտավազդ: Վահան վարդապետ Տեր-Մինասյան. էջ 250—253

1167 Յալար, Ա. Ուղիին և ուղիղ-գծին գիրքը. էջ 254—259, № 5, էջ 349—354

1168 Կյուրճյան, Մ. Տրդատ ու Տաճատ։ [Ռամիկ պատմություն]. էջ 272—277

1169 Տիրանյան, Վ. Գաղտնիքը։— Անցյալի կաթիլներ։— Ցավի ծովը։ [Բանաստեղծութ.]. 278—281

1170 Շարասան: Միքայել—Երանոս Ջափրաստ։ [Թրքահայ արտիստներ]. էջ 281—292

1171 Արփիարյան, Ա. Հայաստան և Ռուսիա. էջ 293—299

1172 Տանքե, Ա. Աստվածային կատակերգություն։— Բ. Քավարան։ Թարգմ. Ա. Ղազիկյան։ [Վենետիկ, 1905. Գրախոս՝ Մ. Կ.]. էջ 307

1905 ՄԱՅԻՍ, № 5, ԷՋ 321—400

1173 Օտյան, Ե. *Տեսություն մը ժողովուրդ-ի վրա.* [*Ս. գրքի մասին*]. *էջ 333—348*

1174 Ճինճրճյան, Գ. *Թորթում գավառին շուրջը։ Ուղեգրական նիշեր. էջ 373—379, № 6, էջ 416—427*

1175 Սիամանթո: *Հայորդիներ։* [*Ժնև, 1904. Գրախոս՝ Վ. Թ.*]. *էջ 385—386*

1176 Հանդես *հանդեսներու* [*Պարբերականների մասին*]. *էջ 387—400*

1905 ՀՈՒՆԻՍ, № 6, ԷՋ 401—480

1177 Գարեն: *Վայրկեանը։* [*Հոդված*]. *էջ 401—408*

1178 Սերյան, Հ. *Հարդի բոց մը։* [*Պատմվածք*]. *էջ 408—413*

1179 Խարճանյան, Ա. *Հիշատակ։* [*Բանաստեղծութ.*]. *էջ 414—415*

1180 Շարասան: *Տիգրան Թոսպասյան։* [*Թրքահայ դերասան*]. *էջ 428—436*

1181 Հովյան, Ի. *Սափփով կերգե։— Կեղծիք.* [*Բանաստեղծութ.*]. *էջ 437—438*

1182 Կյուրճյան, Մ. *Քննադատության կարևորությունը և անոր պակասը մեզ մոտ. էջ 439—453*

1183 Գարույր: *Գարուն կալվածատերը։* [*Պատմվածք*]. *էջ 454—457*

1905 ՀՈՒԼԻՍ, № 7, ԷՋ 1—80

1184 Փափազյան, Վ. *Ահազանգ։* [*Պատմվածք*]. *էջ 1—14*

1185 Խարճանյան, Ա. *Խավար։* [*Բանաստեղծութ.*]. *էջ 15*

1186 Արփիարյան, Ա. *Կովկասեն. էջ 17—30*

1187 Կոլբիէ, Ժյուլ դը: *Բնաշրջության գաղափարին մեկ նոր նշանակություն. էջ 31—45, № 8, էջ 96—108*

1188 Հովյան, Ի. *Արձակ քերթվածներ. էջ 46—50*

1189 Թեճեյան, Վ. *Հայկական ճգնաժամին վրա. էջ 51—59*

1190 Հանդես *հանդեսներու* [*Պարբերականների մասին*]. *էջ 70—80*

1905 ՕԳՈՍՏՈՍ, № 8, ԷՋ 81—160

1191 Սերյան, Հ. *Միսին պահանջումները։* [*Պատմվածք*]. *էջ 81—95*

1192 Ինտրա: *Անմահություն։— Բուն։* [*Բանաստեղծութ.*]. *էջ 109—110*

1193 Նարբանյան, Մ. *Հայ ազդեցությունը բողոքական միսիոնարության վրա. էջ 111—120*

1194 Թեճեյան, Վ. *Իրիկուն։— Առավոտ։* [*Բանաստեղծութ.*]. *էջ 121—122*

1195 Հրազդան: *Գրական կյանքեն։* [*Քուչակի տաղերի մասին*]. *էջ 123—132*

1196 Արփիարյան, Ա. *Նոր թվականը։* [*Քաղաքակ. տեսություն*]. *էջ 133—142*

1197 Լեո: *Ռուսահայոց գրականությունը սկզբից մինչև մեր օրերը։* [*Վենետիկ, 1904. գրախոս՝ Մ. Կ.*]. *էջ 145—149*

1198 Հանդես *հանդեսներու* [*Պարբերականների մասին*]. *էջ 150—160*

1905 ՍԵՊՏԵՄԲԵՐ, № 9, էջ 161—240

1199 Արփիարյան, Ա. *Գիրք մը, մարդ մը։* [*Մ. Փորթուգալի «Եղիշեի վարդապետի վասն Վարդանա և Հայոց պատերազմին և քննադատությունք» գրքի մասին*]. *էջ 161—180*

1200 Ինտրա: *Անոնք և երկինքը։— Գիշեր։* [*Բանաստեղծութ.*]. *էջ 181—182*

1201 Կյուրճյան, Մ. *Նոր լաթ։* [*Պատմվածք*]. *էջ 204—218*

1202 Սկայորդի: *Հանդիպումը. էջ 219—224*

1203 Տիրանյան, Վ. *Եղերերգ։— Կարապները։* [*Բանաստեղծութ.*]. *էջ 225—226*

1204 Հանդես *հանդեսներու* [*Պարբերականների մասին*]. *էջ 231—240*

1905 ՀՈԿՏԵՄԲԵՐ—ՆՈՅԵՄԲԵՐ, № 10—11, ԷՋ 241—368

1205 Օտյան, Ե. *Ոսկեմոլը։* [*Պատմվածք*]. *էջ 241—252*

1206 Տիրանյան, Վ. *Վարազդատ։— Արտավազդ Բ.* [*Բանաստեղծութ.*]. *էջ 253—254*

1207 Մեթերլինկ, Մ. *Լռությունը. էջ 255—261*

1208 Գաբրիելյան, Ս. *Ազգային կյանքի օրենքները. էջ 268—277*

1209 Նարբանյան, Մ. *Անեծքը* [*Քրդական կյանք*]. էջ 280—299
1210 Ինտրա: *Նիհր* [*Բանաստեղծութ.*]. էջ 300
1211 Սկայորդի: *Խոսակցություն* [*Պատմվածք*]. էջ 333—338
1212 Արփիարյան, Ա. *Նոր Մխիթարյանները*. էջ 339—355
1213 Հանդես *հանդեսներու* [*Պարբերականների մասին*]. էջ 363—368

1906 ՀՈՒՆԻՍ, № 1, ԷՋ 1—64

1214 Արփիարյան, Ա. *Գանգի մը շուրջը* [*Պատմվածք*]. էջ 1—11
1215 Քելեկյան, Տ. *Արյունին փոխարենը* [*Հոդված*]. էջ 12—23
1216 Վարուժան, Դ. *Կովի երթ* [*Բանաստեղծութ.*]. էջ 24—26
1217 Նարբանյան, Մ. *Հայրենագիտության կարիքը և Հայ ուսանողական Միության Հայաստանի քարտեզը*. էջ 27—39
1218 Հրազդան: *Հողվորտիքը* [*Մամուլի մասին*]. էջ 40—52
1219 Ա. Ա. *Ամսյակը* [*Ներքին տեսություն*]. էջ 60—64

1906 ՀՈՒԼԻՍ, № 2, ԷՋ 65—128

1220 Նարբանյան, Մ. *Հեղնար* (*Հայ շինականի կյանքեն*). էջ 65—87
1221 Արփիարյան, Ա. *Հակահայ փուրսիլ* [*Ա. Չոպանյանի «Ռուսիա և հայերը» հոդվածի մասին*]. էջ 92—97
1222 Վարուժան, Դ. *Հայկական օրոցքը— Արծիվներու քարավանը* [*Բանաստեղծութ.*]. էջ 28—100
1223 Ա. Ա. *Անծանոթը* [*Հայկական հարցի մասին*]. էջ 101—107
1224 Արփիարյան, Ա. *Ոսկի ապարանջան: Վեպ գործավորի կյանքեն*. էջ 108—122, № 3, էջ 129—146, № 4, էջ 193—209

1906 ՕԳՈՍՏՈՍ, № 3, ԷՋ 129—192

1225 Հին *ծրագիր մը* [*Մի փաստաթուղթ հայկակ. ջարդերի մասին*]. էջ 155—160
1226 Արփիարյան, Ա. *«Ամուճառ-ն»* [*Վերը նշված «Հին ծրագրի» մասին*]. էջ 161—170
1227 Տիրանյան, Վ. *Նուրբ՝ ինչպես սաթ...— Թախիծ— Ցուրտը* [*Բանաստեղծութ.*]. էջ 171—172
1228 Սերյան, Հ. *Ներաշխարհ. հեղինակ Ինտրա*. էջ 173—180
1229 Արփիարյան, Ա. *Ազգային տեսություն*. էջ 181—185

1906 ՍԵՊՏԵՄԲԵՐ, № 4, ԷՋ 193—256

1230 Գարույր: *Օղին— Նարգիլակը— Մովերգություն* [*Արձակ բանաստեղծութ.*]. էջ 210—214
1231 Շիշմանյան, Շ. *Կիլիկյան սուսերա և հեղափոխություն*. էջ 215—222
1232 Խազընյան, Ս. *Ճյուղեպակ Ճիագողա* [*Գրող*]. էջ 223—225
1233 Ա. Ա. *Հայ աշուղներ* [*Ա. Չոպանյանի*]. էջ 233—235

1906 ՀՈԿՏԵՄԲԵՐ, № 5, ԷՋ 257—320

1234 Արփիարյան, Ա. *Ռուսիո հետ* (*Հինները*). էջ 257—266
1235 Արփիարյան, Ա. *Մինչև երբ* [*Պատկեր*]. էջ 274—289
1236 Սիրայր: *Մուրատ խորհրդանշանը*. էջ 290—293
1237 Խազընյան, Ս. *Ճերմակ և կարմիր «տեռորները»* [*Ռուսաստանի մասին*]. էջ 294—301
1238 Ա. Ա. *Ազգային տեսություն*. էջ 310—320

1906 ԴԵԿՏԵՄԲԵՐ, № 6, ԷՋ 321—360

1239 Նարբանյան, Մ. *Հայաստանի տնտեսական կացությունը*. էջ 321—330
1240 Լեոպարդի: *Մենակյաց ծիտը* [*Թարգմ. Ա. Ղազիկյան*]. էջ 331—332
1241 Արփիարյան, Ա. *Երկու կտակները* [*Մուրատ-Ռաֆայելյան*]. էջ 338—343
1242 Մաշլագնյան, Ա. *Բառաքննություն*. էջ 344—348
1243 Հրազդան: *Հողվորտիքը* [*Պատմվածք*]. էջ 349—356
1244 Ա. Ա. *Փորձ մը* [*Եգիպտահայերի մասին*]. էջ 357—360

1907 ԱՊՐԻԼ, № 7, ԷՋ 361—400

1245 Մոզ-Գետ: *Ֆեմինիզմն իբր իտալական վարդապետություն.* էջ 361—374

1246 Լեոպարդի: *Գարնան կամ հին առասպելներուն,* [*Բանաստեղծութ. Թարգմ. Ա. Ղազիկյան*]. էջ 375—379

1247 Արփիարյան, Ա. *Մեծ դատանքը,* [*Գահիրեի Հայկակ. Բարեգործ. Միութ. մասին*]. էջ 380—385

1907 ՕԳՈՍՏՈՍ, № 8, ԷՋ 401—488

1248 Նաթանյան, Մ. *Քեռասն, (Տառապանաց երկրեն), վեպ.* էջ 401—441

1249 Լեոպարդի: *Մենակյաց կյանքը,* [*Բանաստեղծութ. Թարգմ. Ա. Ղազիկյան*]. էջ 442—445

1250 *** *Ծրագիր տեսություն մը,* [*Կահիրեի Բարեգործակ. Միութ. մասին*]. էջ 446—454

1251 Թեքեյան, Վ. *Պարգևաբաշխություն,* [*Հիշողություն*]. էջ 457—461

1252 Արփիարյան, Ա. *Խոսք հասկացնողը,* [*Ժողովրդական մասսային գավառում օգնելու մասին*]. էջ 462—465

1253 Հրազդան: *Հողվորիքը,* [*Հայ մամուլի մասին*]. էջ 473—486

1254 Արփիարյան, Ա. *Քավության կանթեղը,* [*Տերորների մասին*]. էջ 487—488

1907 ԴԵԿՏԵՄԲԵՐ, № 9, ԷՋ 489—528

1255 Հայրիկ: [*Խմբագրական Խրիմյանի մահվան առթիվ*]. էջ 489—494

1256 Նաթանյան, Մ. *Խրիմյան վարդապետ.* էջ 495—500

1257 *** *Միության կեդրոնը.* էջ 501—505

1258 Ա. Ա. *Դեպի համաժողով.* էջ 506—509

1259 Հրազդան: *Հողվորիքը,* [*Հայ մամուլի մասին*]. էջ 514—525

1909 ՓԵՏՐՎԱՐ 7, № 1, ԷՋ 1—24

1260 «Շիրակ»-ը: [*Խմբագրական շաբաթաթերթի մասին*]. էջ 1—3

1261 Կյուրճյան, Մ. *Փախած ձիեր,* [*Պատմվածք*]. էջ 4—6

1262 Պարեկյան, Ս. *Սնունդի գիշերվան հաճախանք,* [*Պատմվածք*]. էջ 6—11

1263 Թեքեյան, Վ. *Իրիկվան խորհուրդներ,* [*Բանաստեղծութ.*]. էջ 11—12

1264 Սկեպտիկ: [*Ա. Արփիարյան*], *Տուրիկը,* [*Պատմվածք*]. էջ 12—16

1265 Օտյան, Ե. *Մատնիչը, (Հայ հեղափոխական կյանքեն).* էջ 17—21, № 2, էջ 40—45, № 3, էջ 66—69, № 4, էջ 90—94

1909 ՓԵՏՐՎԱՐ 14, № 2, ԷՋ 25—48

1266 Պեշիկթաշլյան, Մ. *Նամակ Գր. Օտյանին,* [*1865 սեպտ. 30. Կ. Պոլիս*]. էջ 25—26

1267 Ցնտզլյան, Գ. Հ. *Հայ ցեղը.* էջ 26—33

1268 Լեոպարդի: *Ասպասիա,* [*Բանաստեղծութ. Թարգմ. Ա. Ղազիկյան*]. էջ 33—36

1269 Կյուրճյան, Մ. *Քեաթիպին երազը, (Արևելապատում).* էջ 36—40

1909 ՓԵՏՐՎԱՐ 21, № 3, ԷՋ 49—72

1270 Թեքեյան, Վ. *Տեսթանը,* [*Պատմվածք*]. էջ 49—56

1271 Պարեկյան, Ս. *Օրագրի էջեր.* էջ 56—58

1272 Զիֆրե-Սարաֆ: *Աբելյան-Արմենյան խումբ.* էջ 59—65, №4, էջ 83—89, № 5, էջ 109—113

1909 ՓԵՏՐՎԱՐ 28, № 4, ԷՋ 73—96

1273 Զաքյան, Տ. *Տորոսեն անդին,* [*Ուղեգրական*]. էջ 73—76, № 5, էջ 99—104, № 6, էջ 126—131

1274 Արփիարյան, Ա. *Պաշտոնատար հայեր,* [*Հոդված*]. էջ 77—82

1275 Թեքեյան, Վ. *Վերադարձ,* [*Բանաստեղծութ.*]. էջ 89

1276 Ասուպ: *Մխիթարական խոսքեր Հ. Ալփիարին համար.* էջ 94—95

1909 ՄԱՐՏ 7, № 5, ԷՋ 97—120

1277 Թերզյան, Թ. *Ալլա՜հ էքպեր...* [*Բանաստեղծութ.*]. էջ 97—98

1278 Կյուրճյան, Մ. *Սրճարանը, (Արևելապատում).* էջ 105—108

1909 ՄԱՐՏ 14, № 6, էջ 121—144

1279 Թէքեյան, Վ. *Ինքնապաշտպանութիւն և անհատական քաջութիւն.* էջ 121—125
1280 Մալեզյան, Վ. *Ուղևորը՝* [*Բանաստեղծութ.*]. էջ 131
1281 Հինգլյան, Հ. Թ. *Թովմաս Թերզյան՝* [*Մահվան առթիվ*]. էջ 132—138, № 9, էջ 227—231

1909 ՄԱՐՏ 21, № 7, էջ 145—175

1282 Պարթևյան, Ս. *Հացին ուժը՝ (Նորավեպ).* էջ 145—156
1283 Սերյան, Հ. *Մեկնածի մը օրագրեն.* էջ 156—159
1284 Հինգլյան, Հ. Թ. *Տուրհոպոռները.* էջ 159—165
1285 Մեսերլինկ, Մ. *Ամենամարտին ներքողը.* էջ 166—171

1909 ՄԱՐՏ 28, № 8, էջ 176—208

1286 Թէքեյան, Վ. *Վերացում՝.* [*Բանաստեղծութ.*]. էջ 184
1287 Մռմռյան, Հ. Գ. *Զատիկ իմաստասիրական մենագրությանց.* էջ 185—187
1288 Ադամյան, Գ. *Դիտողություն մը՝* [*Բանաստեղծութ.*]. էջ 190—191
1289 Կյուրճյան, Մ. *Իմաստուն վճիռ (Անդրաշխարհյան պատմություն).* էջ 197—201
1290 Թէքեյան, Վ. *Շաբաթը.* էջ 205—208

1909 ԱՊՐԻԼ 11, № 9—10, էջ 209—240

1291 Ատրուշան: *Համբարձում Առաքելյան՝ (Կովկասահայ դեմքեր).* էջ 209—240
1292 Կյուրճյան, Մ. *Խոհք և խորք՝* [*Լեզվաբանական*]. էջ 218—221
1293 Հրազդան: *Ծովուն հետ՝* [*Պատմվածք*]. էջ 221—225
1294 Դուրյան, Ե. *Քարին վրեժը՝* [*Բանաստեղծութ.*]. էջ 226
1295 Թէքեյան, Վ. *Թյուրքիան կրնա՞ բարեկարգվիլ.* էջ 232—236, № 11, էջ 255—259, № 12—13, էջ 284—289
1296 Գորկի, Մ. *Մրրկահավի երգը՝* [*Թարգմ.*]. էջ 236—237

1909 ԱՊՐԻԼ 18, № 11, էջ 241—264

1297 Օտյան, Ե. *Սուլթան Ապտյուլ Համիտ.* էջ 241—243
1298 Ռուսսո, Ժ. Ժ. *Դաշն ընկերական կամ սկզբունք քաղաքական իրավունքի.* էջ 244—151
1299 Կյուրճյան, Մ. *Արձակ քերթվածներ.* էջ 252—255

1909 ՄԱՅԻՍ 2, № 12—13, էջ 265—296

1300 Պարթևյան, Ս. *Դեպի Կիլիկիա.* էջ 265—270, № 14—15, էջ 316—319
1301 Զիֆթե-Սարաֆ: *Պաքալքեոլ՝* [*Պատմվածք*]. էջ 270—276
1302 Լեոպարդի: *Գոնսալվո՝* [*Բանաստեղծութ.*]. էջ 277—281
1303 Հինգլյան, Հ. Թ. *Դաստիարակին իրավունքը.* էջ 281—283

1909 ՄԱՅԻՍ 16, № 14—15, էջ 297—328

1304 Թէքեյան, Վ. *Մենք մեզի.* էջ 297—303
1305 Յնտքլյան, Դ. Հ. *Պատմական հայացքներ.* էջ 304—308
1306 Մելքոն, Աստուր: *Հեղինակավոր Հոճան՝ (Արևելապատում).* էջ 308—311
1307 Երեմ, Հ. Ս. *Մկրտիչ Պեշիկթաշլյանի անտիպ մեկ քերթվածը.* էջ 325—326

1909 ՄԱՅԻՍ 23, № 16, էջ 329—354

1308 Միֆայել Սուրեն: *Զարիքին հանդեպ՝* [*Կիլիկիայի մասին*]. էջ 329—337
1309 Նահապետ *Ռուսինյան.* էջ 345—346

1909 ՄԱՅԻՍ 30, № 17, էջ 354—376

1310 Անայիս: *Ալեմ-Տաղի՝* [*Բանաստեղծութ.*]. էջ 357
1311 Զոաքյան, Տ. *Հովվական սրինգ.* էջ 357—366
1312 Թէքեյան, Վ. *Ազգային տեսություն.* էջ 372—376

1909 ՀՈՒՆԻՍ 6, № 18, էջ 377—400

1313 Պարթևյան, Ս. *Կիլիկյան արհավիրքը.* էջ 377—385

1314 Գերպերյան, Մ. *Աստղերը — Մահ։ [Արձակ բանաստեղծութ.]*. էջ 385—386

1315 Հինգլյան, Հ. Թ. *Տղուն խրատները։ [Մանկավարժական]*. էջ 387—392

1316-17 Թեքեյան, Վ. *Ազգային տեսություն*. էջ 394—400

1909 ՀՈՒՆԻՍ 13, № 19, ԷՋ 401—424

1318 Ալպոյաճյան, Ա. *Հայոց գիրքը Թուրքիո մեջ*. էջ 401—406, № 20, էջ 425—430

1319 Լեոբարտի։ *Իր տիկնոջ։ [Բանաստեղծութ.]*. էջ 407—408

1320 Զիքե-Սարաֆ։ *Ազատության կամավորը։ (Պատկեր)*. էջ 408—411

1321 Թեքեյան, Վ. *Ազգային տեսություն*. էջ 415—419

1909 ՀՈՒՆԻՍ 20, № 20, ԷՋ 425—428

1322 Արփիարյան, Ա. *Հոգվորտիք։ [Մամուլի մասին]*. էջ 431—437

1323 Թեքեյան, Վ. *Ազգային տեսություն*. էջ 443—448

1909 ՀՈՒՆԻՍ 27, № 21, ԷՋ 449—472

1324 Նարաճյան, Մ. *Դասը։ [Հոդված]*. էջ 449—454

1325 Միմիկյան, Ռ. *«Հավիտենական Հումաստանը»*. էջ 454—459

1326 Թեքեյան, Վ. *Կառարշավ։ [Բանաստեղծութ.]*. էջ 467

1327 Թեքեյան, Վ. *Ազգային տեսություն*. էջ 468—472

1909 ՀՈՒԼԻՍ 25, № 22—23, ԷՋ 473—504

1328 Սերյան, Հ. *Մեկնածի մը օրագրեն*. էջ 479—484

1329 Թեքեյան, Վ. *Թյուրքիան կրնա՞ բարեկարգվել*. էջ 490—494

1330 Գարեևյան, Ս. *Հայ մը—մարդ մը*. էջ 500—503

1331 Ասույ։ *Ջոհրապին զանգակը*. էջ 503—504

1909 ՕԳՈՍՏՈՍ 1, № 24, ԷՋ 505—528

1332 Գաբրիելյան, Ս. *Հայ ժողովրդին առաջնորդները*. էջ 505—508

1333 Սերյան, Հ. *Կույր երգեցիկները։ [Բանաստեղծութ.]*. էջ 509—510

1334 Երոտ։ *Մրցումը մահ է...* էջ 519—522

1335 Թեքեյան, Վ. *Բանտեղբայրները*. էջ 522—528

1909 ՕԳՈՍՏՈՍ 15, № 25—26, ԷՋ 529—552

1336 Ալպոյաճյան, Ա. *Սխալ ճամբան*. էջ 529—533

1337 Անայիս։ *Սգավոր կինը։ [Պատմվածք]*. էջ 533—535

1338 Զիֆքե-Սարաֆ։ *Անտառներու մեջ*. էջ 536—540

1339 Թեքեյան, Վ. *Ազգային տեսություն*. էջ 549—552

ՌԱԶՄԻԿ: *Լրագիր ազգային, գրական և քաղաքական։ Ֆիլիպե, 1905—1909. տպ.* Бргoвска печата.

— *Հրատարակիչ՝* М. Ованесов.

— *Խմբագիր՝ Ռ. Զարդարյան.*

— *Եղել է երկօրյա, ապա օրաթերթ։*

Размик. Воин. Национальная, литературная и политическая ежедневная газета. Филлипины, 1905—1908.

Դաշնակցականների օրգանն է եղել «Ռազմիկ»-ը։

ՍԻՍՎԱՆ: *Ամսաթերթ ազգային, գրական, բանասիրական։ Ալեքսանդրիա, տպ. «Սիսվան», 1905, 32 էջ (27×16 սմ)։ Բաժանորդագինը 40 ղրուշ։*

— *Խմբագիրներ՝ Սմբատ Բյուրատ և Երվանդ Սրմաքեշխանլյան։*

Сисван. Ежемесячный национальный, литературный, филологический журнал. Александрия, 1905.

1905 ՓԵՏՐՎԱՐ, № 2, ԷՋ 33—64

1340-41 Սրմաքեշխանլյան, Ե. *Հայ վերածնունդը*. էջ 33—36

1342 Ջեյրունցի: *Դրվագներ Ջեյթունի կյանքեն. էջ 37—43*

1343 Շահպազ, Բ. *Աուրիններ* [*Պատմվածք*]. *էջ 44—47*

1344 Շահպազ, Բ. *«Հեռո՞ւն քնքուշ...»* [*Բանաստեղծութ.*]. *էջ 48*

1345 Խօժեհ Սյու: [*Հարյուրամյակի առթիվ*]. *էջ 48*

1346 Գուրժե, Գ. *Երկուվություն* [*Վեպ. թարգմ. Ե. Սրմաքեշխանլյան*]. *էջ 49—45*

1347 Սմբատ, Բ. *Հայրենի գարնակը* [*Բանաստ. Ե. Սրմաքեշխանլյան*]. *էջ 49—55*

1348 Լամբարդին: *Հայրենի տան երգիքը* [*Բանաստեղծութ.*]. *էջ 56*

1349 Սմբատ, Բ. *Եգիպտահայք. էջ 57—61*

1350 Կորֆի, Մ. *Գոլիա* [*Պատմվածք*]. *էջ 62—64*

ՍՈՑԻԱԼ–ԴԵՄՈԿՐԱՏ: *Տնտեսական-քաղաքական, հասարակական ամսաթերթ։ Օրգան Ռուսաստանի հայ սոցիալ-դեմոկրատ կուսակցության կազմակերպության։ 1905. Բաքու, 48 էջ, (28×20 սմ). 5 ռ.*

— *Խմբագիր՝ Երվանդ Պալյան։*

Социал-демократ. Экономический, политический и общественный ежемесячник. Орган Российской с.-д. партии (армянск. организация).

Այս խմորատիպ ամսաթերթը լույս է տեսել երկու համար։ Ստորև դնում ենք մեկ համարի բովանդակությունը։

1905 ՀՈՒՆԻՍ, № 2, ԷՋ 1—48

1351 Գ. *Կազմակերպչական սխտեմ։* [*Երվանդ Պալյանի հոդվածն է. № 1-ից սկսած տալիս է ՌՍԴԲԿ կառուցվածքը, գտնում է, որ ֆեդերացիայի հիմունքներով հայ ս. դ. պիտի մանի ՌՍԴԲԿ մեջ*]. *էջ 1—9*

1352 Վ. Վ. *Ազգ և դասակարգ* [*Շարունակություն № 1-ից*]. *էջ 10—13*

1353 Կարօ: *Ռուսական լիբերալները և քաղաքական ազատությունը. էջ 14—18*

1354 Դարբնեցի: *Պրուսիայի սոցիալ-դեմոկրատական պարտեյտագը* [*Արտասահմանյան քրոնիկ բաժնում*]. *էջ 18—27*

1355 Կ. *Ներքին տեսություն* [*1905 թ. ռևոլյուցիոն շարժումների*]. *էջ 27—32*

1356 D. *«Հայերի պետիցիան»* [*1905 թ. ապրիլին Կովկասի փոխարքային ներկայացրված պահանջների մասին*]. *էջ 33—42*

1357 Լ. Ա. *Կովկասյան հայ սոցիալիստները.* [*«Սոցիալիստ» թերթի մասին*]. *էջ 43—48*

ՏԱՐԵՑՈՒՅՑ: *Նշան Պապիկյան։ (Տարեգիր Պատկերազարդ)։ Կ. Պոլիս, տպ. Սագայան, 1905—1908. 255 էջ, (20×28 սմ)։*

— *Խմբագիր՝ Նշան Պապիկյան.*

Тарецуйц. Календарь. Константинополь, 1905—1908.

ՕՐԵՆՔ: *Շաբաթաթերթ։ Ալեքսանդրիա, 1905. 4 էջ, (29×23 սմ)։ Զրի։*

— *Խմբագրական մարմին.*

Оренк. Закон. Еженедельник. Александрия, 1905.

Այս շաբաթաթերթը հանդիսացել է Հնչակյան պարտիայի Ալեքսանդրիայի մասնաճյուղի օրգանը։ Հոդվածները հիմնականում նվիրված են Եգիպտահայ գաղութի և մասնավորապես Ալեքսանդրիայի հայ կյանքի ներքին խնդիրներին, ազգային սահմանադրության կիրառմանը, Ալեքսանդրիայի հոգևոր առաջնորդարանին, ազգային գործիչներին և դաշնակցության գործերի մերկացումներին։ «Օրենք»-ը ընդամենը լույս է տեսել 12 համար։

1905 ՀՈՒՆՎԱՐ 13, № 2, ԷՋ 1—4

1358 Օրենքին *կովանը* [*Խմբագրական*]. *էջ 1—3*

1359 Վ. Տ. *Թունավոր լեզուներ. էջ 3- 4*

1360 Լուռեր: [*Ներքին*]. *էջ 4*

1905 *

1361 Օրվան դեպքը: [*«Օրենք» շաբաթաթերթի տպարանի դեմ բռնության մի դեպք դաշնակների կողմից*]. *№ 2, էջ 1*

1362 Օտյան, Ե. *Ամո՞թ իրենց* [*Դաշնակների բռնության մասին*]. *№ 3, էջ 1—2*

1363 Տամատյան, Մ. *Դիվային ծրագիրը* [*Նորից դաշնակների բռնության մասին*]. *№ 3, էջ 2—3*

* *Մյուս համարները արվում են համառոտ նկարագրությամբ։*

1364 Սահմանադրության հիմնական սկզբունքները. [Ազգային սահմանադրության մասին]. № 10, էջ 1—2

1906

ԱԼԻՔ: *Հասարակական, տնտեսական, քաղաքական և գրական օրաթերթ։ Թիֆլիս, տպ. Քութաթելաձե, 1906. 4 էջ, (62×46 սմ).*

— Խմբագիր-հրատարակիչ՝ բժ. Տիգրան Թադեոսյան.

Алик. Волна. Общественная, экономическая, политическая и литературная газета, Тифлис, 1906.

Դաշնակցական պարտիայի թերթ է եղել։

ԱՇԽԱՏԱՆՔ: *Ժողովրդական, տնտեսական, գյուղացիական շաբաթաթերթ։ Թիֆլիս, տպ. «Հերմես», 1906—1907. 16 էջ, (30×23 սմ)։ Բաժանորդագինը 4 ռ.*

— Խմբագիր-հրատարակիչ՝ Աշոտ Աթանասյան։

Ашхатанк. Труд. Народный, экономический, крестьянский еженедельник. Тифлис, 1906—1907.

Այս շաբաթաթերթի նպատակների և ուղղության մասին 1906 թ. № 1-ում հետևյալն է ասված.

«...Աշխատանք»-ը գալիս է աշխատելու մի դասակարգի համար ,որը մինչև օրս դիտավորյալ կերպով շղթայակապ բանտարկված էր՝ քաղաքացիական բանտարգելությամբ և կամայականության շղթաներով ։Դա աշխատավոր դասակարգն *էր և ամենից առաջ գյուղացիությունը իր ծայր տգիտությամբ, իր անթիվ ցավերով, գյուղացիությունը՝ բազմատեսակ կարիքների ծանրության տակ ընկճված, անտերության մատնված, սակայն իր անհետաձգելի պահանջներով։ Եթե աչքի առաջ ունենանք այն փաստը, որ հայ աշխատավոր մասսան-գյուղացիությունը կազմում է հայ ազգի 80—85 տոկոսը, որ այդ ահագին զանգվածի կենդանի և թարմ ուժերը մինչև օրս քաղաքակրթության տեսակետից մնացել են գրեթե անարատ, այն ժամանակ պարզ կլինի մի օրգանի անհրաժեշտությունը, որ վճռել է գործել այդ մասսայի համար, մի կողմից որպես նրա բերանը, մյուս կողմից, որպես արտացայտ, կարեկից, բարեկամ, ընկեր և գործակից։*

...Հոկտեմբերի 17-ը մի բանալի էր, որը բերեց ժողովրդի գիտակից մասը բացելու այն վիթխարի բանտը, ուր դարերից ի վեր բանտարկված էին 100 միլիոն ռուս աշխատավոր հպատակները... Բանտի դռները բաց են թեև նրա դռան առաջ շարված է սվինների մի անտառ, ատրճանակների և մտրակավորների մի սպառնական բանակ և թնդանոթների ահավոր բերանները նայում են բանտարկյալներին... Բայց բանտը բացված է՝ ետ դառնալ նորից այնտեղ անկարելի է, մնում է միայն միասին գրոհ տալ և դուրս գալ այդ տեղից, այս անգամ արդեն որպես ազատ մարդիկ և իսկական քաղաքացիներ, որոնք վերջապես իրենց կյանքը **իրենց ձեռքերով** *կարգավորելու անհրաժեշտ պահանջն ունեն։ Մեր ժողովրդական մամուլը և նրա հետ միասին «Աշխատանք»-ը այժմ կոչված են այդ* **նոր կյանքի** *խրախույսը կարդալու, նրա շենքը շինելու, նրան հիմնավորապես կարգավորելու, իսկական աշխատավորների ձեռքով նրանց ճաշակով և միմիայն նրանց համար»։*

Ահա «Աշխատանք»-ի ծրագիրը և նպատակը։ 1906 թվի № 36-ի 564 էջում գրված է, որ «Աշխատանք»-ը «Սոցիալիստ-հեղափոխականների» շաբաթաթերթն է եղել։

1906 ՀՈՒՆՎԱՐ 22, № 1, ԷՋ 1—16

1365 **Ա. Ա.** *Ծրագիր և նպատակ։ [Շաբաթաթերթի մասին]. էջ 1—2*

1366 **Զանգակ:** *Պատմությունը խոսում է... [Հայ-թուրքական ընդհարումների մասին]. էջ 2—3*

1367 **Տ. A.** *Գյուղացիական հարցի շուրջը. էջ 3—5*

1368 **Անցած** *տարին։ [Գյուղատնտեսական տարին 1905 թ.]. էջ 5—6*

1369 **Հակոբյան, Հ.** *Կրտենի։ [Բանաստեղծութ.]. էջ 6*

1370 **Ձեմստվոյի** *շուրջը։ [Անստորագիր]. էջ 6—7*

1371 **Սամվել, Խ.** *Հայ գյուղացին և հայ մամուլը. էջ 7—9*

1372 **Մխակյան:** *Նամակ խմբագրության։ [Հայ-թուրքական ընդհարումների մասին]. էջ 10*

1373 **Մամուլի** *շուրջը։ [Տեսություն]. էջ 10—11*

1374 **Սոտրակետ:** *Բառարան։ [Երգիծանք]. էջ 11—12*

1375 **Փափազյան, Վ.** *Հողի աշխատավորները։ (Պատկերներ գյուղից). էջ 12—14*

1376 Գյուղացիական համաժողովի որոշումներից, [«Сын отечества»-ից]. էջ 14—15

1377 Հարցեր «Աշխատանք»-ի, [Գյուղի դրության մասին]. էջ 15

1378 Խմբագրության կողմից, [Մի բաժին է բացվում «Հարց ու պատասխաններ» վերնագրով]. էջ 15—16

1 9 0 6*

1379 Գյուղատնտես։ Հայ երիտասարդությունը և հողային հարցը. № 2, էջ 18—19

1380 Կարապետյան, Հ. Ելեք գնանք, հերիք մնանք... [Պատկեր]. № 2, էջ 24—26

1381 Փափազյան, Վ. Հողի աշխատավորները, (Պատկերներ գյուղից). № 2, էջ 30—31, № 3, էջ 46—48, № 4, էջ 61—63

1382 Հակոբյան, Հ. Կաթսավարը, [Բանաստեղծութ.]. № 3, էջ 36

1383 Փափազյան, Վ. Թյուրքահայերի վիճակը, [Հոդված]. № 3, էջ 36—38

1384 Դպրոց։ (Ռուսահայ դպրոցները 1895 թվին). № 3, էջ 44—45

1385 Ա. Ա. Հողը. № 4, էջ 50—51

1386 Ագրոնոմ։ Գյուղատնտեսություն, (Զրույցներ գյուղացու համար). № 4; էջ 55—57, № 5, էջ 70—72

1387 Աղայան, Ղ. Փիղն ու չատիկը, [Բանաստեղծութ.]. № 4, էջ 58—59

1388 Սամվել, Խ. Հայ գյուղական պրոլետարիատը. № 5, էջ 66—68, № 6, էջ 84—85

1389 Սեյրի։ Երգ և աշխատանք, [Բանաստեղծութ.]. №5, էջ 68—69

1390 Հակոբյան, Հ. Երկու ախոյան, [Բանաստեղծութ.]. № 5, էջ 70

1391 Սեյրի։ «Միրագ», (Գյուղական լրագրի պատմությունից). № 6, էջ 90—92, № 8, էջ 127—128

1392 Հակոբյան, Հ. Բուրժուաներին, [Բանաստեղծութ.]. № 7, էջ 99

1393 Ալ՛պյան։ Հայ-Թուրքական համագումարներից, (Տպավորություններ). № 8, էջ 114—117

1394 Սամվել, Խ. Գյուղացիական հողային բանկը. № 9, էջ 130—132

* Մյուս բոլոր համարների նկարագրությունը տրված է համառոտ,

1395 Հակոբյան, Հ. Գարնան ավետիք, (Պատուպակից). № 9, էջ 132—133

1396 Գ. Ղ. Միքանի խոսք ոռոգման հարցի մասին. № 9, էջ 133—135, № 11, էջ 170—171

1397 Սեյրի։ Գեղջուկին, [Բանաստեղծութ.]. № 10, էջ 146

1398 Սիանյան, Գ. Կուսակցություններ գյուղում. № 10, էջ 146—147

1399 Ջանյան, Ա. Ես կյանքն եմ երգում, [Բանաստեղծութ.]. № 10, էջ 149

1400 Սաֆարյան, Ս. Սառած գյուղ, [Բանաստեղծութ.]. № 11, էջ 162—163

1401 Պրոլետար։ «Երբ որ նայում եմ անկեղծ պարզամիտ քո վճիտ դեմքին...», [Բանաստեղծութ.]. № 12, էջ 178

1402 Գ. Ղ. Միքանի խոսք վանքապատկան կալվածքների մասին. № 12, էջ 179—180

1403 Հետևող։ Ս. Էջմիածինը և Վաղարշապատի հողերը. № 12, էջ 181—183

1404 Ջավախեցի։ Ախլոճը, (Մանկական հիշողություններից). № 12, էջ 186—191

1405 Ամպրոպ։ Ծխական դպրոցները Անվո գործակալության մեջ. № 13, էջ 203—204

1406 Բագրատունի, Մ. «Գլավնի», Մի պատկեր գյուղական տանուտերերի ընտրությունից. № 13, էջ 206—208, № 14, էջ 218—222, № 15, էջ 237—238, № 16, էջ 253—256

1407 Սամվել, Խ. Օրենքն ու իրավունքը մեզանում. № 17, էջ 267—268

1408 Պատգամավոր Հարո. Պետական Դումայի պատգամավորների ընտրությունները Երևանում. № 18, էջ 276—277

1409 Մերինգ, Ֆր. Չընդհատվող հեղափոխություն, Թարգմ. Պրոլետար. № 18, էջ 277—279

1410 Հակոբյան, Հ. Աշխատանքի երգեր, [Թիֆլիս, 1906. Գրախոսութ.]. № 18, էջ 287—288

1411 Պրոլետար։ Երգ, [Բանաստեղծութ.]. № 19, էջ 291

1412 Credo. Ազգայի՞ն թե՞ ժողովրդական դըպրոց, (Ներսիսյան դպրոցի հոգաբարձուներ ընտրող պատգամավորներին). № 19, էջ 291—293

1413 Խենկոյան, Ա. Հայ գյուղացուն, [Բանաստեղծութ.]. № 20, էջ 306

1414 Հայ մարդ։ Կուսակցությունների շուրջը. № 20, էջ 306—308

1415 Բագրատունի, Մ. *Դիակների անապատից։ (Կոտորածը Երևանում).* № 20, էջ 313—314

1416 Սիմակ։ *Հնձվորին։* [Պատմվածք]. № 22, էջ 349—351

1417 Բագրատունի, Մ. *Նորից քարանձավներում։ (Պատմության հետադարձին).* № 24, էջ 381—383

1418 Թոռնիկ։ *Հայ կինը գյուղում.* № 26, էջ 406—407

1419 Ղազարյան, Գ. *Ոռոգման հարցի շուրջը.* № 27, էջ 421—423, № 28, էջ 437—439

1420 Պետրոսյան, Վ. *Հողային հարցի դրությունը Նոր Բայազետի գավառում.* № 28, էջ 435—437

1421 Բաշինջաղյան, Գ. *Արօ։* [Պատմվածք]. № 28, էջ 444—447

1422 Նեմո։ *Դաշնակցությունն ու հայ գյուղացիությունը.* № 29, էջ 452—453

1423 Բաղրամյան, Մ. *Դպրոց։* [Գյուղական]. № 29, էջ 455—456

1424 Ագրոնոմ։ *Սոցիալիզմ և հողային հարց.* № 30, էջ 468—469, № 31, էջ 486—487, № 32, էջ 498—499

1425 Զանգակ։ *Կուսակցությունների շուրջը։— Դաշնակցություն.* № 30, էջ 470—471, № 31, էջ 486—488, № 33, էջ 517—519

1426 Ջավախեցի։ *Պապս...* [Պատմվածք]. № 32, էջ 509—511

1427 Ա. Ա. *Ջոռպաններն ու կուլակները.* № 33, էջ 513—515

1428 Պրոլետար։ *Դրոշակը։ (Գ. Վլասկինից).* № 33, էջ 515

1429 Մեր *վանքերի հողերը։* [Թվական տվյալներ]. № 34, էջ 539

1430 *Սարգսյան, Ե. Ազատություն և հող.* № 35, էջ 546—547

1431 Զանգակ։ *Վերջին ճիգեր։* [Դաշնակների մասին]. № 36, էջ 564—565

1432 Ա. Ա. *Գյուղը սոված է.* № 37, էջ 577—578

1433 Նեմո։ *Դաշնակցությունը և հայ գյուղացիությունը.* № 39, էջ 610—613

1434 Գիրքն *ու լրագիրը գյուղում.* № 41, էջ 642—643

1435 Ագրոնոմ։ *Համայնական հողատիրություն.* № 41, էջ 643—645

1436 Սիմակ։ *«Մեր Բուրշուկը»։* [Պատմվածք]. № 43, էջ 684—687

1437 Ա. Ա. *Մի տարում։* [Ճարաթաթերթի կատարող գործը]. № 45, էջ 705—707

1907

1438 Ա. Ա. *Գավառը նոր տարվա շեմքում.* № 1, էջ 1—3

1439 Պրոլետար։ *Շեմքում։* [Արձակ բանաստեղծութ.]. № 1, էջ 3

1440 Ագրոնոմ։ *Հողային հարցի շուրջը.* № 1, էջ 3—4

1441 Մեճրար։ *Հողային հարցը մեզնում.* № 1, էջ 5—7

ԱՌՈՂՋԱՊԱՀՈՒԹՅՈՒՆ։ *Ամսաթերթ։ Վառնա, 1906.*

— Խմբագիր՝ Կ. Ս. Գալֆայան։

Լույս է տեսել 1—2 համար։

Арохчапаутюн. Здравоохранение. Журнал. Варна, 1906.

ԱՐԳԱՍԻՔ։ *Գրական, գիտական, հասարակական շաբաթաթերթ։ Թիֆլիս, տպ.* Ар. В. Кутателадзе, *1906. 8 էջ (36× 26 սմ)։ Բաժանորդագինը 2 ռ.*

— Խմբագիր-հրատարակիչ՝ Ալեքսանդր Պարզյան։

Аргасик. Произведение. Литературный, научный, общественный еженедельник. Тифлис, 1906.

1906 ապրիլ 2, № 1, էջ 1—8

Ինչպես երևում է ներքևում բերված մեկ համարի բովանդակությունից «Արգասիքս»-ը եղել է կրոնա-բարոյախոսական մի շաբաթաթերթ։

1906 ԱՊՐԻԼ 2, № 1, ԷՋ 1—8

1442 Պարզյան, Ա. *Աստվա՞ծ է Հիսուս։* [Կրոնական]. էջ 1—2

1443 Թումպեյան, Հար. *Արյան երգերից.* էջ 2

1444 Օհանջանյան, Ա. *Միլիարդներ են կորչում։* [Անբարոյական կյանքի մասին]. էջ 2

1445 Անդրանիկ Երեց։ *Օրինակներով խոսենք.* [Բարոյականության մասին]. էջ 2—3

1446 Պարզյան, Ա. *Զատիկն եկավ.* [Բանաստեղծութ.]. էջ 3

1447 Տեր-Գաբրիելյան, Հ. *Ճառերից մեկը։ [Բանաստեղծութ.]. էջ 4*
1448 Ա. Գ. *Ինքներդ հակառակ եք ձեզ։ [Մամուլի ազատության մասին]. էջ 4*
1449 Արմ. Գափ. *Լուսավոր դար։ [Թղթախաղի դեմ]. էջ 4—5*
1450 Ավանդապահ։ *«Ոգի Հայաստանի»։ [Նկարի մասին]. էջ 5*
1451 Բաքքի *Մեհերի կինը։ [Բարոյախոսական]. էջ 5*
1452 Թուրք *և հայ եղբայրներ. էջ 6*
1453 Մանմեղի *հրամանագրությունը. էջ 6*
1454 Գեղունի։ *Զատկի ճրագացույց. էջ 6—7*
1455 Մղդսի աղպար։ *Ծիծակ — Ողեհանելուկ։ [Երգիծանք]. էջ 8*

ԲԱՐԻ ԼՈՒՐ։ *Քրիստոնեական թերթ։ Բաքու,* тип. «Бакинск. издательск. т-ва», *1906-1917. 16 էջ (30×23 սմ)։ Բաժանորդագինը 2 ռ.*
— Խմբագիր-հրատարակիչ՝ Գ. Թառայանց։

Бари лур. Добрая весть. Христянский еженедельник. Баку, 1906—1917.

Այս երկշաբաթաթերթը կրոնական բովանդակություն է ունեցել։ 1906 թվի հունվար 1-ից է լույս տեսել։ Առաջին համարի «Բարի լուր» խմբագրականում ասված է. «...Մենք սուրբ գրքից ենք առնում ճշմարտության գիտությունը։ Մենք հավատում ենք որ Աստվածաշունչ գիրքը աստուծո խոսքն է...»։

«Բարի լուր»-ը եղել է հայ ավետարանական համայնքի օրգանը։

«Բարի լուր» վերնագրի աջ կողմում տպված է՝ «Աստված լույս է», ձախ կողմում՝ «Աստված սեր է»։

1906 ՀՈՒՆՎԱՐ 1, № 1, ԷՋ 1—16

1456—58 «Բարի լուր»։ *[Հանդեսի մասին]. էջ 1—3*
1459 Լ. *Թագավորի այգիները։ [Կրոնա-բարոյախոսական]. էջ 3—4*
1460—61 Քեզ *համար փրկիչ։ [Հիսուսի մասին]. էջ 4—7*
1462 Փշրանքներ։ *[Կրոնի մասին]. էջ 7*
1463 Նախագահ *Լինկոլնի վկայությունը։ [Կրոնի մասին]. էջ 7—8*

1464 Լ. *Պապանձված պաշտոնյան. էջ 8—9*
1465 Մեկ *չինական քարոզությունից. էջ 9*
1466 Հավատարմություն։ *[Տերերին]. էջ 9—10*
1467 Հավատքի *համար արգելքներ. էջ 10—13*
1468 Մարդակերներ. *էջ 13—14*
1469 Անեա, Ֆ. *Մահմեդական կանանց մեջ։ [Իրան]. էջ 14—16*
1470 Պաշտպանություն *չար ընկերակցություններից. էջ 16*

ԳՐՈՀ։ *Երկշաբաթաթերթ։ Բաքու, 1906—1907.*
— Խմբագրական մարմին։

Грой. Штурм. Двухнедельник. Баку, 1906—1907.

Դաշնակցական պարտիայի երկշաբաթաթերթն է եղել։

ԴԻՏԱԿ։ *Շաբաթաթերթ ժողովրդական։ Թիֆլիս,* тип. А. В. Кутателадзе. *1906. 8 էջ (22×19 սմ)։ Բաժանորդագինը 2 ռ.*
— Խմբագիր-հրատարակիչ՝ Հայկ Տեր-Աստվածատրյան։

Дитак. Зрительная труба. Еженедельник. Тифлис, 1906.

1906. № 1—12, էջ 1—8 յուրաքանչյուր №-ը։

Ազգայնական անորոշանդակ շաբաթաթերթ է եղել «Դիտակ»-ը։ Ինչպես երևում է ներքևում տրված մեկ համարի նկարագրությունից՝ կրոնական-բարոյախոսական հոդվածների հետ, տպագրել է անհայտ գրողների ոտանավորներ և պատմվածքներ, որոնք որևէ արժեք չեն ներկայացնում։

1906 ԱՊՐԻԼ 2, № 9, ԷՋ 1—8

1471 Ջայ։ *Զանգերը ղողանջում են։ [Խմբագրական]. էջ 1—2*
1472 Պիռո։ *Կարմիր Հարություն. էջ 2*
1473 Սարգսյան։ *Գիշերային խոհեր։ [Բանաստեղծութ.]. էջ 2*
1474 Պող. Զաք։ *Փոքրիկ նամակներ։ [Զատկվա մասին]. էջ 2—3*
1475 Խեր ու շառ։ *Զատկվա նվերներ. էջ 3—4*
1476 Շմեղ։ *Իվան Արտեմիչ։ [Պատմվածք]. էջ 4—6*
1477 Համբավաբեր։ *[Լուրեր]. էջ 7*
1478 Զվարճալիք։ *[Երգիծանք]. էջ 7—8*
1479 Հայտարարություններ. *էջ 8*

ԵՐԿԻՐ: *Հասարակական, տնտեսական, քաղաքական և գրական օրաթերթ։ Թիֆլիս, տպ. Քութաթելաձե, 1906. 4 էջ, (63×45 սմ).*

Еркир. Страна. Общественная, экономическая, политическая и литературная газета. Тифлис, 1906.

Դաշնակցության թերթն է եղել, «Ալիք»-ի շարունակությունը։

ԵՐԿՐԻ ՁԱՅՆԸ: *Գրական, քաղաքական, հասարակական շաբաթաթերթ։ Թիֆլիս, տպ. Ա. Մ. Թառումյան, տպա «Հերմես», 1906—1908. (34×25 սմ). 16 էջ, բաժնեգինը 4 ռ.*

— *Խմբագիր-հրատարակիչ՝ Վ. Մ. Վարդանյան։*

Еркри Дзайн. Голос Страны. Литературный, политический, общественный еженедельник. Тифлис, 1906—1908.

1906, № 1—12, էջ 1—16 յուրաքանչյուր №-ը
1907, № 13—31, էջ 1—16 » »
1908, № 1—26, էջ 1—16 » »

Հնչակյան ուղղության շաբաթաթերթն է եղել «Երկրի Ձայն»-ը ։1906 թ. հոկտեմբեր 8-ի № 1-ում ասված է, որ թերթի նպատակն է. «...Միության կամուրջ նետել հայ և թուրք տառապող ու հարըստահարվող մասսաների միջև մղելու համար դյուցազնական պայքարը բռնակալությունների ամենաճիվաղայինի (Աբդուլ-Համիդի ռեժիմի) դեմ»։*

Այս շաբաթաթերթի մեկ համարի բովանդակությունն ենք տվել, մնացած բոլոր համարների նյութերը նույնպես կապված են հայկական հարցի հետ։

*Ամբողջ շաբաթաթերթը նվիրված է տաճկահայերի դատին։ Ճիշտ է գրել «Ձայն» շաբաթաթերթը իր № 5-ում, որ «...ըստ երևույթին դա մի տաճկահայկական օրգան է, որի օբեկտն է տաճկահայը և նրա հեղափոխությունը... Մի թերթ, որի Ռուսաստանում լույս տեսնելը պետք է բացատրել միայն Տաճկաստանում տիրող ռաժիկանական պայմաններով» *։*

1906 ՀՈԿՏԵՄԲԵՐ 8, № 1, ԷՋ 1—16

1480 Զավեն, Տիգրան: *Ի՞նչ ենք ուզում անել։ [Հայ-թուրքական ընդհարումների մասին]. էջ 1—3*

* *Գրված է հայ-թյուրքական ընդհարումների առթիվ։*

1481 Ալիս: *Աբդուլ-Համիդի հաջորդը. էջ 3—5*

1482 Տ. Զ. *Երիտասարդ-թյուրքերի կյանքից. էջ 5—6*

1483 Արտուտիկ: *Հալածական։ [Պատկեր]. էջ 6—8, № 2, էջ 6—7*

1484 Եղնիկ: *Երկրի ձայնը։ [Բանաստեղծութ.]. էջ 8*

1485 Ուրկամ: *Վոսփորի ափերին. էջ 8—10, № 2, էջ 8—9*

1486 Հ. Հ. Ճ. *Իմ օրագրես. էջ 10—11*

1487 Թյուրք *լիբերալներու մեկ կոչը. էջ 11—12*

1488 Մամուլի *շուրջը։ [Տեսություն]. էջ 12—14*

1489 Կարծիքներ *թյուրքահայ հարցի շուրջը։ [Ղ. Աղայան]. էջ 14—15*

1490 Ազիզ: *Կարենի արյունոտ դեպքը. էջ 16*

1491 *Արտաքին լուրեր. էջ 16*

. 1906*

1492 Թյուրքիայի *առևտուրը. № 3, էջ 15*

1493 Երիտասարդ-*թյուրքերի կյանքից. № 4, էջ 4—5*

1494 Ատոմ: *[Կարծիք թյուրքահայ հարցի մասին]. № 5, էջ 10—13*

1495 Տեր-Ղազարյան, Ղ. *Թյուրքահայ հարցի շուրջը. № 6, էջ 10—12*

1496 Արարական *շարժումը. № 6, էջ 13—14*

1497 Պինոն, Ռ. *Արևելյան հարցի կրած էվոլուցիան Բեռլինի կոնգրեսից ի վեր. (1875—1906). № 6, էջ 4—5, № 7, էջ 4—6, № 8, էջ 7—8, № 12, էջ 8*

1498 Ալիս: *Հայկական քրոնիկ. № 8, էջ 3—5*

1499 Տ. Զ. *Կլեմանսոն և հայկական հարցը. № 8, էջ 6—7, № 9, էջ 5—6, № 10, էջ 6—7*

1500 Զավեն, Տ. *Մեր հեղափոխությունը։ [Հայկական հարցի մասին]. № 11, էջ 1—3*

1501 Ալիս: *Եկեղեցին և պ. Ճահրիարը. № 11, էջ 4—6, № 12, էջ 4—6*

1502 Կուրղինյան, Շ. *Մեր օրերը։ [Բանաստեղծութ.]. № 11, էջ 7*

1503 Զավեն, Տ. *Թյուրքերի հեղափոխությունը. № 12, էջ 1—3*

* *Մնացած համարների բովանդակությունը տվել ենք համառոտ նկարագրությամբ։*

ԶԱՆԳ։ *Հասարակական, տնտեսական, քաղաքական և գրական օրաթերթ։ Թիֆլիս, տպ. Մ. Վարդանյան, 1906. 4 էջ, (63×45 սմ).*

— Խմբագիր-հրատարակիչ՝ Եվգենի Մելիք-Քալանթարյան։

Занг. Колокол. Общественная, экономическая, политическая и литературная газета. Тифлис, 1906.

Դաշնակցության օրաթերթն է եղել. «Դրոշակի» լրագրի շարունակությունը։

ԶԱՐԿ: *Շաբաթաթերթ։ Թիֆլիս, տպ.* «Братство», *1906—1907. 16 էջ, 30 սմ. Բաժնեգինը 3 ռ.*

— Խմբագիր-հրատարակիչ՝ Գրիգոր Բալասանյան։

Зарк. Удар. Еженедельник. Тифлис, 1906—1907.

1906 թվի հոկտեմբեր 22-ի «Թե որը պիտի լինի «Զարկ»-ի ուղղությունը» խմբագրականում հետևյալն է ասված. «...Թերթի անունն արդեն ըստինքյան հայտարար է, թե... [խմբագիրը]... Նպատակ է դրել իրան՝ տաքությամբ բանել ազգի հոգեկան կյանքի զարկաթելերը և ըստ կարելույն զարկ տալ նրա մտավոր ու բարոյական զարգացմանը»։ Այնուհետև հետևյալն է ասված «Զարկ»-ի ուղղության մասին. «...Պահպանել և հրահրել ընդհանուր համերաշխության ոգին։ Հնարավոր եղածին չափ, հաշտեցնել տարբեր ձգտումներ և նկրտումներ։ Վերհանել և պաշտպանել ազգօգուտ ջանքեր ու ձեռնարկություններ։ Խրախուսել և առաջ բերել նորանոր ուժեր։ Մթությունից հանել և իրենց արժանավոր տեղը դնել հին ու արժանավոր գործիչներին՝ գրողներին, մանկավարժներին, բարերարներին, եկեղեցու պաշտոնյաններին, դերասաններին, թե ռուսահայերի և թե ուրիշ տեղերի մեջ երևեցած ազգային նշանավոր աշխատողներին և այլն։ Արթնացնել և հարգել ազգի զարգացման նվիրված, բայց անհայտության մեջ մնացած հասընտիր անձինքների հիշատակը։ Ուժ տալ դպրոցական, բեմական և արվեստագիտական ձեռնարկություններին ու շարժումներին։ Ամենայն կորովով պաշտպանել հարստահարված դասակարգերի շահերը։ Վեր հանել հայ գեղջուկի և հայ բանվորի տառապանքները։ ...Բանաստեղծական թե արձակ գրվածքներով նկարագրել գյուղացիական դեպքեր և պատկերներ հայ ժողովրդի կյանքից վերցրած։ Առանձնապես ուժ տալ մեր նորածին մատենագրության՝ լուրջ և անաչառ քննադատությամբ՝ լույս տեսած գրքերի և գրքույկների։ Ուշի ուշով խույս տալ օտար բառերի և դարձվածքների գործածությունից, որպեսզի ժամուցը հավատարմությամբ ծառայի իր խնկական կոչման, որի մեջ մաքուր հայ լեզվով ընթերցանություն տարածելը փոքր տեղ չի բռնում»։

Այնուհետև ավելացնում է. «Զարկ»-ը չպիտի ունենա ոչ մի կուսակցություն, բացի ընդհանուր ազգային կայից և համերաշխությունից, որի մեջ հին, նոր և նորածին կուսակցությունները կարող են իրենց օգտավետ դերերը կատարել չվտանգելով հայ ազգի գերագույն շահերը»։

Չնայած «Զարկ»-ն իրեն հայտարարում է ոչ կուսակցական, «ենեղ կուսակցական» շահերից հեռու, բայց փաստորեն այդ շաբաթաթերթը լիքն է բանակռվի վատթար տեսակի նյութերով։

«Զարկ»-ի հոդվածագրերի մի սովոր մասը տերտերներ են եղել։

«Զարկ»-ը անվերջ հայհոյել է՝ «Մշակ»-ին, դաշնակներին, հնչակյաններին։ Նա 1906՝ թվի դեկտեմբեր 3-ի № 5-ում հայտարարել է. «Զարկ»-ը կունենա առաջադեմ և մտրակողական ուղղություն։ «Զարկ»-ը տարածելու է ժողովրդի խավերում և գրական անդաստանում բարիի, գեղեցկի և ճշմարտության սերմեր։ «Զարկ»-ի նպատակն է լինելու ջերմ պաշտպան հանդիսանալ բանվոր դասակարգի գերագույն շահերին»։ [էջ 65]

Այս բոլորի հետ միասին «Զարկ»-ի խմբագրականներում անընդհատ գրվում էր, որ «Զարկ»-ի գաղափարական դրոշակը հիմնված է՝ համերաշխության, գիտակցության և հառաջադիմության սկզբունքների վրա»։

«Զարկ»-ին աշխատակցել են՝ Գրիգոր Նիկողոսյան, Հարություն Թումանյան, Էմմ. քահ. Նազարյան, Լևոն Մելիք-Ադամյան, Բագրատ Այվազյան, Ավ. Ահարոնյան, Ալ. Սատուրյան և այլն։

1906 ՀՈԿՏԵՄԲԵՐ 22, № 1, ԷՋ 1—16

1504 Նիկողոսյան, Գ. *Թե որը պիտի լինի «Զարկ»-ի ուղղությունը. էջ 1—2*

1505 Նազարյան, Է. Արվեստ. էջ 2—3

1506 Րաֆֆի: *Վրեժ։ (Օրորի երգ)։ [Բանաստեղծութ.]. էջ 3—4*

1507 Խաճակյան, Ա. Ժողովրդական հեղափոխության երգերից։ (Ավետիք Մալոյանի հիշատակին). էջ 4

1508 Մռավյան: Սեր և տանջանք։ [Արձակ բանաստեղծութ.]. էջ 4—5

1509 Ժուկովսկի: Իսկական հերոսը։ [Թարգմ. Լեոնիդ]. էջ 5

1510 Բալասանյան, Գ. Արաքսի ափերում։ (Տպավորություններ). էջ 5—6, № 2, էջ 23—25

1511 Մելիք-Աղամյան, Լ. Ստացածս տպավորությունները պ. Հ. Դաղբաշյանի «Լիակատար» բառարանից. էջ 6—8, № 2, էջ 26—29

1512 Բալասանյան, Գ. Քամալյան Ս.-ի փոխադրությունները։ [«Ժամանակը ոսկի է» — Ս. Նազարյանի, «Սիրելի հերոս» Խ. Աբովյանի և «Սասունցի Հովնան» Տերենցի «Երկունք»-ից]. էջ 8—10

1513 Վաչագան: Ժան-Ժակ Ռուսսո. էջ 10—11, № 2, էջ 25—26

1514 Նիկողոսյան, Գ. Նամակ Պետերբուրգից։ [Թղթակցություն]. էջ 11—12

1515 «Ջարկ»-ի սուրհանդակ.— Լուրեր. էջ 12—13

1516 Նազարյան, Ս. Նամակ։ [Գրիգոր Հարությունյանին. 1867. 25 հոկտեմբ. Մոսկվա]. էջ 14—15

1517 Ստացված գրքեր։ [Ցանկ]. էջ 15

1906 ՀՈԿՏԵՄԲԵՐ 29, № 2, ԷՋ 17—32

1518—19 Բելինսկի, Վ. Ի՞նչ է բանաստեղծությունը։ [Թարգմ.]. էջ 19—20, № 3, էջ 37—38, № 5, էջ 67—70, № 6, էջ 83—85, № 7, էջ 83—85

1520 Ծատուրյան, Ալ. Ամբոխին։ [Բանաստեղծութ.]. էջ 20—21

1521 Միրաքյան, Վ. Ավագ-որսկանը։ [Բանաստեղծութ.]. էջ 21—22

1522 Գոնտացի Մխիթար: Լուցկին։ [Բանաստեղծութ.]. էջ 22

1523 Մռավյան: Կույր արծվի կոչը։ [Արձակ բանաստեղծութ.]. էջ 22

1524 Բախչօ: Էսենց էլ օյին կուլի։ [Երգիծանք]. էջ 30—31

1906 ՆՈՅԵՄԲԵՐ 12, № 3, ԷՋ 33—48

1525 Նիկողոսյան, Գ. Միքանի խոսք մեր թերթերում գրվող առաջնորդողների մասին. էջ 33—35

1526 Այվազյան, Բ. Դարերից հետո։ [«Անիի կործանում»-ը վեպից. էջ 35—36

1527 Մոճոռյան, Գ. Հայրենիքի մասնիկը բանտում։ [Բանաստեղծութ.]. էջ 36

1528 Մամուլ: [«Մշակ»-ի և «Երկիր»-ի դեմ]. էջ 39—40

1906 ՆՈՅԵՄԲԵՐ 26, № 4, ԷՋ 49—64

1529 Նազարյան, Է. Որոշ ծրագրի բացակայությունը ինքնակրթության հարցում. էջ 49—50

1530 Բալասանյան, Գ. Մի գիշեր։ [Արձակ բանաստեղծութ.]. էջ 52—53

1531 Ծատուրյան, Ալ. Հայ մայրերին։ [Բանաստեղծութ.]. էջ 56

1532 Современная армянская литература. [1906. М. вып. 1. գրախոսութ.]. էջ 56—57

1533 Բախչո: Հին ռեժիմի կուպեցները։ [Երգիծանք]. էջ 59—60

1534 Մամուրյան, Մ. Նամակ Գ. Նիկողոսյանին։ [1862 թ. 9 հոկտ.]. էջ 61—62

1906 ԴԵԿՏԵՄԲԵՐ 3, № 5, ԷՋ 65—80

1535 Գորկի, Մ. Կյանքի հանդեպ։ [Փոխադր. Մ. Տ. Շվոտ]. էջ 70—71

1536 Անոփյան, Ո. Ծովի վիշտը։ [Բանաստեղծութ.]. էջ 71

1537 Մոճոռյան, Գ. Մարալն ու ողնին։ (Առակ). էջ 71

1538 Վանցյան, Գ. Գրպանի ուղղագրություն։ [1906 թ. Գրախոս՝ Թումանյան, Հար.]. էջ 75—76

1539 Ժիրայր: Գեղարվեստ և հայ ժողովուրդ. էջ 77—78

1906 ԴԵԿՏԵՄԲԵՐ 10, № 6, ԷՋ 81—96

1540 Նիկողոսյան, Գ. Մեր իսկական թշնամիները։ էջ 81—83

1541 Թորգոմ: Երգիչը։ [Արձակ բանաստեղծութ.]. էջ 85—86

1541 Մոճոռյան, Գ. Սև գիշերը։ [Բանաստեղծութ.]. էջ 88

1542 Բախչո: Միր քաղկի գաղեթները։ [Երգիծանք]. էջ 94—95

1906 ԴԵԿՏԵՄԲԵՐ 17, № 7, ԷՋ 97—116

1543 Այվազյան, Բ. *Գագիկ թագավորը աքսորանքում։ [Հատված «Անիի կործանումը» վեպից]. էջ 99—100*

1544 Թորգոմ: *Առավոտ մը Թիֆլիզու մեջ։ [Արձակ բանաստեղծութ.]. էջ 101—103*

1545 Վաչագան: *Ժան-Ժակ Ռուսո. էջ 104—105*

1545ա Սենեկա, Մ. *Առաջին վատակ։ Փոխադր. Լ. Մելիք-Ադամյանի [Գրախոսութ.]. էջ 105—106*

1546 Մամուլ: *[«Ընկեր» շաբաթաթերթի մասին]. էջ 107*

1906 ԴԵԿՏԵՄԲԵՐ 24, № 8, ԷՋ 117—128

1547 Բալասանյան, Գ. *Ճշմարտության ձայներ. էջ 113—114*

1548 Ջանյան, Ա. *Արծիվները։ [Արձակ բանաստեղծութ.]. էջ 114*

1549 Սենկևիչ, Հ. *Տպավորություններ Իտալիայում. էջ 116—118*

1550 Ինչպես *են պարապում արտիստները. էջ 118—119*

1551 Գիսակ: *Արտիստական թատրոն։ [Լէ Գուվեի «Աննա դե Կերվիլլեր» և Հար. Թումանյանի «Արտավազդ Բ.»-ի ներկայացման մասին]. էջ 122—123*

1552 Գրագետ: *Գրականական ակնարկներ։ [Լեզվական հարցեր]. էջ 124—125*

1907 ՀՈՒՆՎԱՐ 1, № 1, ԷՋ 1—16

1553 Բալասանյան, Գ. *Ճշմարտության ձայներ։ [Խմբագրական]. էջ 1—3, № 2, էջ 17—19*

1554 Նիկողոսյան, Գ. *Հայհոյելու կիրքը մեր թերթերի մեջ. էջ 3—5*

1555 Մամիկոնյան, Ա. *Վերջին ժամ։ [Բանաստեղծութ.]. էջ 5—6*

1556 Մե-Դուզա: *«Ասա՛ ո՞ւմ համար երգում ես բլբուլ...»։ [Բանաստեղծութ.]. էջ 6*

1557 Գրագետ: *Գրականական ակնարկներ։ [Լեզվական հարցեր]. էջ 7—8, № 2, էջ 27—28, № 3, էջ 36—37*

1558 Վաչագան: *Ժան-Ժակ Ռուսոյի «Էմիլ»-ը. էջ 9—10, № 2, էջ 20—22*

1559 Կախերխո: *Կաղեթաձի աղա։ [Երգիծանք]. էջ 12—13*

1560 Մամուլ: *[«Թաթարները և հայերը»]. էջ 13—14*

1907 ՀՈՒՆՎԱՐ 14, № 2, ԷՋ 17—32

1561 Այվազյան, Բ. *Դավաճանը տանջվում է։ [«Անիի կործանումը» վեպից]. էջ 19—20*

1562 Մե-Դուզա: *«Նոր-զարուն»։ [Բանաստեղծութ.]. էջ 22*

1563 Ջանյան, Ա. *Քույրիկիս։ [Բանաստեղծութ.]. էջ 22*

1564 Պապայան, Ս. *Կեղծիքը և սուտը հայ մամուլի էջերում. էջ 25, № 3, էջ 37—38*

1565 Թորգոմ: *Պատկերներ։ [Պատմվածք]. էջ 26—27*

1566 Նիկողոսյան, Գ. *Մեծ հայրենասերի հիշատակին. էջ 29—31, № 3, էջ 40—42*

1907 ՀՈՒՆՎԱՐ 21, № 3, ԷՋ 33—48

1567 Նիկողոսյան, Գ. *Ռուսահայոց «մտքի առաջնորդները». էջ 33—35, № 4, էջ 49—52*

1568 Թումանյան, Հար. *«Ռուսերեն հատվածներ հայերի համար»։ [Ս. Մանդինյանի 1906 թ. գրախոսութ.]. էջ 42—43*

1907 ՓԵՏՐՎԱՐ 4, № 4, ԷՋ 49—64

1569 Գրագետ: *Գրական ակնարկներ։ [Թարգմանական, հրատարակչական գործի մասին]. էջ 53—55*

1570 «Սասմա *փահլևաններ կամ Թըլոր-Դավիթ և Մհեր» Բ. Խալաթյանի—«Թըլվատ Դավիթ» Ա. Աբեղյանի։ [Գրախոս՝ Գ. Բալասանյան]. էջ 57—59*

1571 Մամուլի *կարծիքը «Ջարկ»-ի մասին. էջ 59—60*

1572 Սիոն: *Արեգաշնակ։ [Պատմագիտական]. էջ 60—62*

1573 Բրուտոս: *Թավրիզի կյանքից. [Թղթակցութ.]. էջ 62—63*

ԶՈՒՌՆԱ: *Սատիր-երգիծաբանական շաբաթաթերթ։ [Վիմատիպ գունավոր նկարներով]։ Թիֆլիս, տպ. Ն. Աղանյան, 1906—1909. 16 էջ, (36×28 սմ).*

— *Խմբագիր-հրատարակիչ՝ Մ. Մարիկ։*

Зурна. Сатиро-юмористический еженедельник. Тифлис, 1906—1909.

ԸՆԿԵՐ։ *Հասարակական, գրական շաբաթաթերթ։ Թիֆլիս, տպ. «Հերմես», 1906—1909—1910—12, 1914. 24 էջ, 26սմ. բաժնեգինը 3 ռ.*

— Խմբագիր-հրատարակիչ՝ Սեդրակ Թառայան։

Инкер. Товарищ. Общественно-литературный еженедельник. Тифлис, 1906—1914.

Ինչպես գրված է 1909 թվի № 1-ի «Մեր ընթերցողներին» խմբագրականում՝ առաջին տարին «Ընկեր»-ը լույս է տեսել 37 համար, երկրորդ տարին՝ 5 համար։

Այս անկանոն հրատարակման պատճառը նյութական ծանր պայմաններն են եղել։ Չնայած հիշված խմբագրականում ասված է, որ «Ընկեր»-ը ունենալու է «...լուրջ և բազմակողմանի բովանդակություն։ Լայնատարած գիտական աշխարհը, բազմաճյուղ և բազմագույն գեղարվեստը, վերին աստիճանի բարդացած և խորհրդավոր դարձած հանրամարդկային հարաբերությունները... բոլորը անսպառ նյութ է «Ընկեր»-ի համար», բայց իրականում այդ հանդեսը աղքատիկ բովանդակություն է ունեցել, կապված չի եղել կյանքի հետ, ամեն տեսակի նյութերի մի պատահական հավաքածու է եղել։

1909—1910 ՄԱՅԻՍ, № 1, ԷՋ 1—24

1574 Ս. Թ. *Մեր ընթերցողներին։ [Հանդեսի մասին]. էջ 1—2*

1575 Գեղարվեստի *էությունը։ (Ըստ Գյուսի). էջ 3—4*

1576 Դեմիր, Դ. *Երաժշտության Եհովան. էջ 4—6*

1577 Պատմական *մուզիկալիզմ. էջ 6—8*

1578 Պաստյոր։ *[Կենսագրական]. էջ 9—10*

1579 Ազնավուրյան։ *Մարդկային միտքը. էջ 11—12*

1580 Մամիկոնյան, Ս. *Փակասամիտների ուսումնարանները. էջ 13—14*

1581 Շահազիզ, Սմբատ։ *Նամակ Ս. Թառայանին։ [Չկա տարեթիվը և վայրը]. էջ 14—16*

1582 Զուդերման։ *[Գերմանական դրամատուրգի մասին. անստորագիր]. էջ 17*

1583 Սիրտ, Վ. *Մտավոր կենդանահերձություն։ [Մանկավարժական]. էջ 18—19*

1584 Ինքնապաշտպանության *ախտը. էջ 19—20*

1585 Ինը *ոսկի... [Աշուղ Ջիվանու ծանր վիճակի և մահվան առթիվ]. էջ 20*

1586 Ֆլամարյոն։ *[Կենսագրութ.] էջ 21*

1587 Մամիկոնյան, Ա. *Դասագիրք։ [Թե ի՞նչպես պիտի կազմել դասագիրքը]. էջ 22—23*

1588 Ս. Թ. *Հոբելյան և քննադատություն. էջ 23—24*

ԹԵՐԹԻԿ։ *[Ամենօրյա լրագիր]։ Ալեքսանդրիա, տպ. «Արաքս», 1906. 4 էջ, (43×33 սմ.).*

— Խմբագիր-տնօրեն՝ Երվանդ Օտյան։

Тертик. Листок. [Ежедневная газета]. Александрия, 1906.

ԹՌՈՒՑԻԿ։ *Օրգան դաշնակցության Աշակերտական Բագվա կազմակերպության։ Բաքու, տպ. «Արծվաբերդ», 1906. 4 էջ, (43×33 սմ).*

— Խմբագիրը չի նշված։

Труцик. Летучка. Орган ученической организации Дашнакцутюн. Баку, 1906.

ԺԱՄԱՆԱԿ։ *Հասարակական, տնտեսական, քաղաքական և գրական օրաթերթ։ Թիֆլիս, տպ. «Բրատստվո»-ի, 1906—1907, 4 էջ, (60×43 սմ). բաժանորդագինը 7 ռուբ.*

— Խմբագիր-հրատարակիչ՝ Ս. Մանասյան, ապա Հովհ. Տեր-Միքայելյան։

Դաշնակցական-ուղղության թերթ է եղել «Ժամանակ»-ը։ Դադարել է 1907 թ. ապրիլի 1-ին № 71-ով։

Жаманак. Время. Общественная, экономическая, политическая и литературная газета. Тифлис, 1906—1907.

ԽԱԲԱՐԴԱ։ *Երգիծաբանական պատկերազարդ շաբաթաթերթ։ [Վիմատիպ գունավոր նկարներով]։ Թիֆլիս, տպ. Ն. Աղանյան, 1906. 8 էջ (37×36 սմ.).*

— Հրատարակությամբ՝ Վ. Փետրոսյան։

— Խմբագիր՝ Բ. Ճեպեյան։

Хабарда. Сатирический, иллюстрированный еженедельник. Тифлис, 1906.

ԽԱԹԱԲԱԼԱ: *Երգիծաբանական-սատիրական շաբաթաթերթ։ Թիֆլիս, տպ. «Հերմես», ապա «Կուլտուրա», 1906—1916. 1922, 1925. 8 էջ (34×25 սմ). Բաժանորդագինը 4 ռ.*

— Խմբագիր-հրատարակիչ՝ Աստվածատուր Երիցյան։

Хатабала. Напасть. Юмористическо-сатирический журнал. Тифлис, 1906—1916.

1906—1916, № 1—25
1922 № 1
1925 № 1, 2

«Խմբագրության կողմից» 1906 թ. № 1-ում հետևյալն է գրված Խաթաբալայի մասին. «Նախքան մեր «Խաթաբալան» լույս ընծայելը, մենք դիմեցինք մեր բազմաթիվ ծանոթներին, բարեկամներին, խնամիներին, քավոր-սանահերներին, որոնք և վարչական, հասարակական բոլոր մանր ու մեծ, եթե կարելի է ասել գործիչներին *հետևյալ շրջաբերական նամակով. «Անդնվածառ պարոնայք. շուտով հրատարակելու ենք «Խաթաբալա» անունով երգիծաբանական մի թերթ. Նրա էջերում գունավոր և անգույն պատկերներով, խոսքով, առակով, հանելուկով, ոտանավորով և այլ նույնանման այժմ խիստ* արգելված *զենքերով կռվելու ենք ձեր դեմ ամեն անգամ, երբ ձեր գործունեության մեջ կնկատենք ձեզ համար պատվավոր, իսկ մեր աչքում ծիծաղելի կամ պախարակելի մի գիծ, ուստի որպեսզի մեր մեջ ապագայում ոչ մի թյուրիմացություն տեղի չունենա մենք որոշել ենք «Խաթաբալայի» հրատարակության ողջ ընթացքում «հրաժարվելով հրաժարվել» ձեզանից, ուստի և կարող եք մեզ 1) չբարևել, 2) չժպտալ մեր երեսին, 3) մեր ձեռքը չսխմել և 4) ընդհանրապես հեռու մնալ այնպիսի ցույցերից, որոնք հիշեցնեն մեզ մեր ունեցած ծանոթությունը։*

Այսպիսով դուք մեծապես պարտավորած կլինեք մեզ և հեշտացրած մեր գործը. ի միջի այլոց այստեղ դնում ենք մի հասցե, ուր դիմելով, դուք կարող եք մի քանի ժամից լռեցնել տալ մեզ, սակայն զգուշացնում ենք, որ այդպիսով դուք միայն ավելի նպաստած կլինենք մեր թերթի տարածմանը, որովհետև մենք մեր ձեռքին ունենք մի դյուժին քույլտվություններ, *ուստի, հաշտվելով այս հանգամանքի հետ աշխատեցեք տարածել մեր թերթը* ձեզ լավ *ճանաչողների լայն շրջաններում»։*

— «Խաթաբալա»-ն 1906—1916 թվականներից հետո, 1922 թվին լույս է տեսել մեկ համար, 1925 թվին՝ երկու համար։ «Խաթաբալա»-ին աշխատակցել են՝ Գասպար Կալանթարով, Սալ-Ման, Սոորա-Կետ, Շերգիլ, Ալմաղ, Մախաթ, Ղլայլի Մարգար, Լեոնիդ, Մեֆիստոֆել, Բալա Խաթայան և ուրիշ կեղծանուններով։ Նկարիչներ՝ О. Шиллинг, Роттер.

***

1905—1907 թվականներին, ռուսական առաջին ռևոլյուցիայի տարիներին, թե Ռուսաստանում և թե Անդրկովկասում մեծ չափերով սկսում են հրատարակվել սատիրական-երգիծաբանական ժուռնալներ։

Մոսկվայում, Պետերբուրգում և Ռուսաստանի մի շարք քաղաքներում հրատարակվել են մոտ 300 և Անդրկովկասում բազմաթիվ հայերեն, վրացերեն, ադրբեջաներեն՝ սատիրիկոններ, երգիծաբանական թերթեր։

Առաջին ռևոլյուցիայի տարիներին է, որ հանդես են եկել հայ երգիծաբանական հետևյալ ժուռնալները՝ «Հայելի» (1906—1907), «Խաթաբալա» (1906—1916), «Զուռնա» (1906—1909) և «Սափրիչ» ամսագիրը Պետերբուրգում։

1905—1907 թվականների քաղաքական-հասարակական կյանքն արտացոլող շատ երգիծաբանական նյութեր կան այդ պարբերականներում, նրանց մեջ տպագրված ծաղրանկարներում։ Ռուսահայ գրականության և մամուլի մեջ հայտնի են մի շարք շնորհալի երգիծաբաններ՝ Գաբրիել Սունդուկյանը («Համալը»), որ գրել է Թիֆլիսի բարբառով, Գամառ-Քաթիպան («Սյուլուկ»), որ գրել է Նոր-Նախիջևանի բարբառով, Տմբլաչի-Խաչանը (Կոստանտին Մելիք Շահնազարյան), որ գրել է Ղարաբաղի բարբառով, Գրիգոր Արծրունին («Անիացի»), Ալ. Քալանթարը («Վրձին»), Աշոտ Աթանասյանը («Սալման») և ուրիշներ։

Հայ երգիծաբանական ժուռնալների անվանի ծաղրանկարիչներից են՝ Շմերլինգ (Օ. Ի. Շիլինգ) և Ռոտտերը։ Մեր երգիծաբանական ժուռնալների հիմնական նյութն է կազմել ցարական կառավարության մերկացումը, նրա դաժան քաղաքականության երգիծաբանական բնութագրումը, ցարիզմի հետ գործարքի ձգտող բուրժուազիայի և

մյուս ռեակցիոն տարրերի ձախկումը, խարազանումը։

Ինչպես Ռուսաստանի բոլոր պրոգրեսիվ պարբերականները, նույնպես և Անդրկովկասի երգիծաբանական ժուռնալները, նյութական անապահովության և ցարիզմի ցենզուրական հալածանքների պատճառով՝ փակվել, տուգանվել են անընդհատ։

«Հայելի»-ն ապրել է ընդամենը 7 ամիս (1906 թվի նոյեմբերի 13-ից մինչև 1907 թ. մայիսի 22-ը), այն էլ ստիպված երեք անգամ փոխել է իր անունը «Խարազան», «Հո՞պ-հո՞պ», «Սատանա»։ «Սափրիչ»-ը լույս է տեսել ընդամենը 12 համար, իսկ «Ջուռնառ»-ն միքանի համար։

Ավելի երկարատև է եղել «Խաթաբալա»-ի կյանքը, բայց նա էլ բազմաթիվ անգամ ենթարկվել է ցենզուրական հետապնդումների և խափանումների։

1906 № 1, էջ 1—8

1589 —Խմբագրության կողմից։ [Շաբաթաթերթի մասին]. էջ 2

1590 Գրագետ Բա-Բուռ: Ժամանակագրություն. (Հատվածներ Աստրխանի պատմությունից)։— Հին տարվա նոր դարեշրջան. էջ 2

1591 Աշուղ: Սատրապի իղձերը։ [Չափածո]. էջ 3

1592 Սալ-Ման: Մեր պատգամավորները։ [Պետական Դումայի պատգամավորի մասին]. էջ 3

1593 Թեմական պատգամավորների ժողովը Թիֆլիսում։ [Գունավոր մեկ էջանոց նկար]. էջ 4

1594 Գեռապատիվ Կ. Կոստանյան։ [Գունավոր ծաղրանկար՝ О. Шилинг]. էջ 5

1595 Յլրով: Պետական Դումայի Թիֆլիսի թեկնածուներին։ [Խ. Վերմիշև, իշխ. Ալ. Արգուտինսկի, Նոյ Ժորդանիա]։ Չափածո. էջ 6

1596 Հուղարկավորություն անթել հեռագրով։ Մեր սեփական թղթակցից. էջ 6

1597 [Մանր երգիծական հատվածներ]։—Եկեղեցական սահմանադրություն։— Ժամանակակից ըսպառնալիք։— Ի՞նչու «Արշալույս»-ը դադարեց։— Խոշոր թյուրիմացություն։— «Գեղարվեստ»-ը քաղաքացիների մասին. էջ 7

1598 Նորագույն հանելուկներ. էջ 7

1599 Հայտարարություններ: [Երգիծանքով]. էջ 7

1600 Նկար: [Մեծադիր, գունավոր. Հայ-թուրքական ընդհարումների հրդեհի մեջ Մեֆիստոֆելը]. էջ 8

ԿՅԱՆՔ: Քաղաքական, հասարակական և տնտեսական օրգան։ Թիֆլիս, տպ. «Հերմես» 1906, 16 էջ (29×22 սմ). բաժանորդագինը 2 ռ. 50 կ.
— Խմբագիր-հրատարակիչ՝ Բ. Իշխանյան, ապա Տ. Իսախանյան։

Кянк. Жизнь. Политический, общественный и экономический орган. Тифлись, 1906.

«Մեր խոսքը» խմբագրականում հետևյալն է գրված այս շաբաթաթերթի մասին.

«Կյանք»-ն իր քաղաքական-հասարակական և տնտեսական ձգտումներով, իր ամբողջ գոյության իմաստով գալիս է այսօր իսկական բերանն ու պաշտպանը հանդիսանալու հայ ժողովրդի ամենաստորին խավի — բանվոր դասակարգի ձգտումների և շահերի։ Եվ որպես այդպիսին, «Կյանք»-ը մի բացառիկ, մինչև օրս դեռ չեղած տեղ է գրավում ամբողջ հայ մամուլի մեջ։

Այսպես, ունենալով պրոլետարական-դասակարգային հասարակական իդեալ, մեր օրգանը պիտի դավանի այն հասարակագիտական աշխարհահայացքը, մարքսիզմ, որը իր մանրազննին վերլուծությամբ լուսաբանել, անխախտ ու անսասան հիմքերի վրա է դրել այդ իդեալը և ամենայն ճշգրտությամբ ուրվագծել նրա իրականացման անխուսափելիությունն ու բնական անհրաժեշտությունը»։

Այնուհետև գրում է, որ «Կյանք»-ը ձգտելու է՝ «Հայ պրոլետարիատին կրթել ու դաստիարակել սոցիալիզմի դպրոցի մեջ, նրան հասցնել իր դասակարգային շահերի խոր ու բարձր գիտակցության... Նրան լայն չափերով և ամուր հիմքերով կազմակերպել՝ իր հատուկ իրականության մեջ, և որպես մի կոմպակտ ամբողջություն հակադրել նրան մյուս բոլոր հակապրոլետարական-բուրժուական տարրերի դեմ...»։

Չնայած այս աղմկոտ դեկլարացիային «Կյանք»-ը եղել է հայկական բանվորական շարժման այն օպորտունիստական ուղղության օրգանը, որը պատմության մեջ է մտել սպեցիֆիզմ անունով և պաշտոնապես կոչվել է՝ «Սոցիալ-դեմոկրատական բանվորական հայ կազմակերպություն»։ Այդ խմբակը գործել է Անդրկովկասի հայ իրականության

մեջ բոլշևիկյան և մենշևիկյան պարտիական կազմակերպությունների կողքին, փաստորեն հանդիսանալով մենշևիզմի մի տարբերակը։

Ներկա աշխատության մեջ ընդգրկված են Սոցիալ դեմոկրատական բանվորական հայ կազմակերպության մի շարք պարբերական հրատարակությունները, ինչպես՝ «Սոցիալիստ»-ը, «Ձայն»-ը, «Նոր-Կյանք»-ը, «Կյանք»-ը, «Մեր ուղին» և այլն։ Անհրաժեշտ ենք համարում, տալ որոշ ծանոթություն այդ պարբերականների քաղաքական ուղղության մասին, համառոտակի բնութագրել «Սոց. դեմ. բանվ. հայ կազմակերպության»՝ սպեցիֆիկների սկզբունքային ու տակտիկական դիրքերը։

Այդ կազմակերպությունը ստեղծվել է 1903 թ. հոկտեմբերին։ Նրանց օրգան «Ձայն» թերթը հետևյալն է գրել այդ զուտ հայկական, միմիայն հայ իրականության մեջ գործած կազմակերպության առաջանալու և ծննդաբանության մասին.

«...Վրա է հասնում 1903 թ. հուլիսը։

...Զուրկ ինքնագործունեությունից, անկիրթ, սընված միայն ցնորական երազներով, տհաս քաղաքականապես, բառիս իսկական նշանակությամբ, նա (հայ բանվորությունը) աչքը բացեց տնօրինելու իր վիճակը։ ...Կազմակերպվելու, պայքարելու, իր դրության մասին մտածելու համար, նա սկսեց միջոցներ փնտրել։

Երիտասարդ ուժերը, որոնց համար ալեկոծվող Ռուսիան և պրոլետարական աշխատանքն այնտեղ մտածմունքի առարկա էր, տեսնելով հայ բանվորության զարթման նշանները, եկան խոնարհվելու անկազմակերպ հայ բանվորության պատմական պահանջների առջև։

Եվ 1903 թվականի հոկտեմբերին մի խումբ հրատարակեց իր մանիֆեստը, որի էական միտքն այս էր. կազմակերպել ու դաստիարակել հայ պրոլետարիատը և ղեկավարել նրա կռիվը...

Այդ օրվանից երևան եկավ Սոցիալ-դեմոկրատական բանվորական հայ կազմակերպությունը...» *։

Փքուն, սնապարծությամբ լի այս առասպելը սպեցիֆիկների խմբակի ստեղծման մասին հիմնովին հակասում է պատմական իրողությանը։

Անդրկովկասի գլխավոր քաղաքներում՝ Բաքվում, Թիֆլիսում, Բաթումում դեռ 1900 թվականից տեղի են ունենում քաղաքական ցույցեր, գործադուլներ, ռևոլյուցիոն տրամադրված բանվորական մասսաների հալածանք, ձերբակալություններ, Անդրկովկասյան բանվորական շարժումն այդ շրջանում արդեն մտել էր իր զարգացման հասունացման շրջանը — 1903 թվականի սկզբներին արդեն կազմակերպվել էր «Կովկասյան Սոցիալ-դեմոկրատական Բանվորական Միությունը», որն ընդգրկում էր՝ Թիֆլիսի, Բաքվի, Բաթումի բոլոր ինտերնացիոնալ սոցիալ-դեմոկրատական կազմակերպությունները։

Այդ տարիներին հայ բանվորության ամենագիտակից մասը, հայ ինտելիգենցիայի ամենաառաջավոր տարրերը ընդգրկվել էին ՌՍԴԲ պարտիայի շարքերը. արիաբար մասնակցում էին քաղաքական պայքարին, բանվորական-ռևոլյուցիոն շարժումներին, ձեռք-ձեռքի՝ ռուս, վրացի, ադրբեջանական պրոլետարիատի հետ, ՌՍԴԲ պարտիայի դրոշի տակ միասնական կազմակերպություններում, հերոսական պայքարի էին դուրս եկել ցարիզմի դեմ։

Անդրկովկասյան իրականության մեջ 1903 թվին արդեն գոյություն են ունեցել ՌՍԴԲ պարտիայի կազմակերպությունները, սպեցիֆիկները ոչ թե ամայի տարածության վրա են հիմնել իրենց կազմակերպությունը, ոչ թե «...անկազմակերպ հայ բանվորության պատմական պահանջի առջև խոնարհվելու եկան...», այլ դեմ են եղել ինտերնացիոնալ և դեմոկրատական ցենտրալիզմի հիմունքներով գործող ՌՍԴԲ պարտիային և ստեղծել են իրենց ազգային ս.-դ. կազմակերպությունը՝ հրեական Բունդի օրինակով։

«Կյանք» թերթի № 16-ում Ալեքսանդր Ռուբենին պարզ կերպով բնութագրել է սպեցիֆիզմի կազմակերպչական կառուցվածքը և անհրաժեշտությունը. «...Ամեն մի ազգության պրոլետարիատի կռիվը տարբեր է մյուս ազգության բանվորության կռվից այնքան, որքան նացիոնալիզմի արտահայտությունները, տարբեր ազգությունների մեջ, տարբեր են»։

Սպեցիֆիզմի հռչակավոր տեսաբան, այդ նույն Ալ. Ռուբենին գտնում էր, որ ամեն մի ազգության պրոլետարիատ ունի իրեն հատուկ դասակարգային կռիվը, որի ուրույնությունը պայմանավորվում է նացիոնալիզմի տարբեր արտահայտություններով։ Մարքսիզմին միանգամայն խորթ տեսակետներ

* Ձայն. 1906, 22 հոկտ. № 4։

էին տարածում սպեցիֆիկները։ Նրանք ոչ թե օգնում, այլ իրականում չլատում էին բանվոր դասակարգի միասնական ինտերնացիոնալ ճակատը։ Նրանք պնդում էին, թե «...ամեն մի ազգության պրոլետարիատի կռիվը տարբեր է մյուս ազգության պրոլետարիատի կռվից»։ Նրանք գտնում էին, որ ռուս, հայ, վրացի և թուրք պրոլետարիատի դասակարգային կռիվը իր նպատակներով և կռվի միջոցներով տարբեր է մյուս ազգության դասակարգային կռվից։ Սա իսկական նացիոնալիզմ է, որ փոխ էր առնված «Բունդ» հրեական ազգայնական կազմակերպությունից։

Որպեսզի պարզ լինի սպեցիֆիզմի կազմակերպչական կառուցվածքը «Կյանք» թերթի № 15-ից քաղվածորեն մենք մեջ կբերենք միքանի կետ նրանց 2-րդ համագումարի որոշումներից.

1. Սոց. դեմ. բանվ. հայ կազմակերպությունը իր ներքին գործերում (պրոպագանդա, ագիտացիա և կազմակերպություն) ինքնավար մի կազմակերպություն է, իբրև միակ ներկայացուցիչ հայ պրոլետարիատի։

2. Ս. Դ. Բ. Հ. Կ. ընդունում է կուսակցության ծրագիրը ա) ժխտելով ազգային ինքնորոշումը, որ կազմում է ՌՍԴԲԿ ծրագրի 8-րդ կետը և բ) վերապահելով իրեն Անդրկովկասի և մասնավորապես հայաբնակ վայրերի ագրարային ծրագրի մշակումը։

3. Ս. Դ. Բ. Հ. Կ. ունի իր համագումարները, տեղական ու կենտրոնական կոմիտեներ և կենտրոնական օրգանը։

4. Ս. Դ. Բ. Հ. Կ. ունի իր ներկայացուցչությունը կուսակցության համագումարում...

5. Ս. Դ. Բ. Հ. Կ. ունի իր ներկայացուցչությունը կուսակցության կենտրոնական կոմիտեում։

Այս սպեցիֆիկյան որոշումն ասում է, որ նրանք պահանջում էին, որպեսզի Ռ. Ս. Դ. Բ. պարտիան վերածվի մի շարք ինքնուրույն ազգային բանվորական կազմակերպությունների ֆեդերատիվ կերպով կապված մի կուսակցության։

Ըստ նրանց, որովհետև «...ամեն մի ազգության պրոլետարիատի կռիվը տարբեր է մյուս ազգության պրոլետարիատի կռվից այնքան, որքան նացիոնալիզմի արտահայտությունները տարբեր ազգությունների մեջ տարբեր են», դրա համար էլ հարկավոր է «բաժանել աշխատանքը», որպեսզի ամեն մի ազգության սոցիալ-դեմոկրատական կազմակերպություն գործի և ղեկավարի իր ազգային միջավայրում, ազգության սպեցիֆիկ պայմաններում։

Սպեցիֆիկները պահանջում էին, որ մեր պարտիան, որ կառուցված էր՝ տերիտորիալ, ինտերնացիոնալ և դեմոկրատական ցենտրալիզմի սկզբունքներով ու ներկայացնում էր մի միաձույլ ամբողջություն, վերածվեր ազգային կազմակերպությունների ֆեդերատիվ մի հավաքածուի, թույլ ու անողնաշար մի պարտիայի։

Մի երկու խոսք սպեցիֆիկների հասարակական-քաղաքական գործունեության միքանի այլ հարցերի շուրջը։ Սպեցիֆիկները մինչև քարոզել են բանվորներին խուսափել, հեռու մնալ Ռ.Ս.Դ.Բ. պարտիայի առաջադրած ռևոլյուցիոն գործունեությունից, նրանք դեմ են գնացել 1905—1907 թվականների կազմակերպված մասսայական ելույթներին, գործադուլներին։

Ահա միքանի փաստեր։ «Սոցիալիստ»-ը 1905 թ. սեպտեմբերին (№ 10) հետևյալն է գրել Անդրկովկասի բանվորական շարժումների ու գործադուլների մասին. «...Գործադուլներով չեն խաղում պրոլետարական գիտակից կազմակերպությունները, իսկ մեր երկրում դեռ ավելի զգույշ պիտի լինել. հոգնեցնել պրոլետարիատը անձև ու ցանցառ ակտերով՝ ոչ միայն վատ խաղ է, այլև մի մեծ հանցանք...»։

1904 թվի դեկտեմբերյան խոշոր գործադուլի առթիվ «Ձայն»-ը իր № 5-ում տպել է. «...Հայ կազմակերպությունը որոշակի կերպով հայտարարում է, որ այդ գործադուլը անիշխանական բովանդակություն ունի, որ չի կարելի բանվորությանն իրեն փրկող զենքով թաղել» [էջ 69]։

«Սոցիալիստ»-ը 1905 թ. № 11-ում հետևյալն է գրել ՌՍԴԲ պարտիայի Բաքվի Կոմիտեի կողմից գլխավորված գործադուլի մասին.

«Ս. Դ. Բ. Հայ կազմակերպության Կոմիտեն թռուցիկներ ցրեց գործադուլի դեմ. գործադուլին դեմ էին և փոքրամասնականները և հայ ազգայնական կուսակցությունները...»։

Ավելին. սպեցիֆիկները ծաղրել են բանվորական մասսայական շարժումները։ 1906 թվին «Ձայն»-ը իր № 14-ում գրել է. «...Եկավ և զարթնեց ներհող հսկան (պրոլետարիատը). զարթնեց, բայց դա ի՞նչ արդյունություն էր։ Քաո՜ս։ Բաքուն

լավ է հիշում ընդհանուր գործադուլները. անկազմակերպ, տարերային և ավերիչ...»։

Սպեցիֆիկների մյուս բնորոշ առանձնահատկությունն այն է, որ նրանք թշնամի են եղել բոլշևիզմին, սկզբից մինչև իրենց վերջնական անկումը վճռականորեն պայքար են մղել բոլշևիզմի դեմ։

Բոլշևիկյան «Կայծ» ու մյուս թերթերը հարձակումների ու հալածանքների առարկա են եղել սպեցիֆիկյան մամուլի համար. 1905—1906 թվականների հայ-թուրքական արյունալի, եղբայրասպան ընդհարումների տարիներին սպեցիֆիզմը իրեն նվիրել էր՝ «հայերին զինելու և պաշտպանության կազմակերպման գործին»։ Նրանք գործում էին դաշնակների հետ, այն տարբերությամբ, որ հայերին զինելը և «ինքնապաշտպանությունը» քողարկվում էր «դասակարգային» ֆրազեոլոգիայով։ Նրանք ժողովարարություն են կազմակերպել, փող են հավաքել՝ զենք գնելու և «զինական խմբեր» կազմակերպելու համար։

Ռեակցիայի տարիներին սպեցիֆիզմը վերածվում է մարքսիստական լեգալ խմբակցության, հայ լիբերալ բուրժուազիայի օրգան «Մշակ»-ը դառնում է նրանց «պրոլետարական» աշխարհայացքով գրված հոդվածների արտահայտիչը։ 1910—1914 թվականներին սպեցիֆիկները զբաղվել են՝ «ազգը կրթելու, լուսավորելու» աշխատանքներով, նրանք հրատարակել են «Գարուն» ալմանախը, «մարքսիստական աշխարհայացքով» պրոպագանդա են մղել կաթողիկոսական ընտրությունների առթիվ, իսկ 1916 թվին հիմնականում պրոպագանդել են կամավորական շարժման անհրաժեշտությունը։ 1917 թվի փետրվարյան ռևոլյուցիան աշխուժացնում է սպեցիֆիկներին, նրանց լիդերներից Բ. Իշխանյանը և Դ. Անանունը գնալով ավելի սահում են դեպի ռեակցիոն ուժերը, գրքեր են գրում, կատաղորեն վատաբանում են բոլշևիկներին։ 1918—1920 թվականներին սպեցիֆիկներն արդեն բոլոր անկյուններից ծվարում են դաշնակցական «ազատ ու անկախ» Հայաստան, փոխում են իրենց ցուցանակը և կոչվում «Հայաստանի սոցիալ-դեմոկրատական բանվորական կուսակցություն»։ Դաշնակցական մանրապետության կարճատև ժամանակաշրջանում մի-երկու զույգ սպեցիֆիկներ ողորմելի պաշտոններ են ստանում ազգային իշխանության դմակից և շարունակում են իրենց կատաղի պայքարը հայ ժողովրդի ազատագրական կռիվը ղեկավարող բոլշևիկների դեմ։ Բանն այնտեղ է հասնում, որ Հայաստանում սովետական կարգերի տապալման համար դաշնակցականների սկսած քաղաքացիական կռիվների ժամանակ սպեցիֆիկները ակտիվորեն օգնում են դաշնակներին, նրանց ղեկավար Դավիթ Անանունը ստանձնում է դատավորի պարտականություն և դաժանորեն դատ է տեսնում բանտարկված բոլշևիկների ու նրանց անպաշտպան կանանց ու ընտանիքի անդամների վերաբերյալ, իսկ Բ. Իշխանյանը դաշնակ «գոշիների» հետ փախչում է արտասահման։

Ահա թե ինչի է հանգում սպեցիֆիզմը։

Մենք վերն ասացինք, որ սպեցիֆիկները հատուկ մոտեցում ունեին դեպի դասակարգերը և դասակարգային կռիվը։ Նրանք պնդում էին, որ ամեն մի ազգության պրոլետարիատ ունի իրեն հատուկ դասակարգային կռիվը, որի ուրույնությունը պայմանավորվում է նացիոնալիզմի տարբեր արտահայտություններով։ Նրանց ասելով. հայ, վրացի, ռուս, թուրք և այլ պրոլետարների դասակարգային կռիվը իր նպատակներով ու միջոցներով տարբերվում են իրարուց, դրա համար էլ ազգային հիմունքներով պիտի կազմակերպել սոցիալ-դեմոկրատիան։

Սպեցիֆիզմը իր գաղափարախոսությամբ նացիոնալիստական մի կազմակերպություն էր. Նրանք թեպետ խոսել, գրել են դաշնակցության «գոշիական» նացիոնալիստական կույր արտահայտությունների դեմ, սակայն իրականում իրենք էլ այդ նույն նացիոնալիզմի կրողներն են եղել, սպեցիֆիկները միշտ էլ դեմ են եղել ինտերնացիոնալ բանվորական շարժմանը։ Այստեղից էլ պարզ է, որ այդ նացիոնալիստական կազմակերպության գաղափարախոսությունը երբեք չէր կարող բանվորներին գրավել։

Եթե սկզբնական շրջանում սպեցիֆիկների շարքերում եղել են հատուկենտ մոլորված բանվորներ, կարճ ժամանակից նրանք հեռացել են։

Ահա թե ի՞նչպես է բնութագրել Ստ. Շահումյանը սպեցիֆիկների կազմակերպությունը.

«...Հայտնի է, որ 1904 թվին համառուսական մարքսիստների մեջ աշխատող մի երկու ինտելիգենտ միանալով նույնքան նախկին դաշնակցական կիսաինտելիգենտների հետ, հիմնեցին (հրե-

ական Բունդին նմանվելու ցանկությամբ) մի կազմակերպություն, որ կոչվեց «Բանվորական հայ կազմակերպություն»։ Սկզբում, շնորհիվ իրենց հին դաշնակցական կապերի, նրանք ունեին իրենց հետ որոշ թվով հայ բանվորներ և մի խումբ ուսանող երիտասարդներ։ Ժամանակի ընթացքում նրանց միջից կենտրոնական տարրերը, ինտելիգենտ թե բանվոր, միացան համառուսական կուսակցության, իսկ մնացածները առաջին իսկ ռեակցիայի ազդեցության տակ կազմալուծվեցին և ցրվեցին։

Հետագա տարիներին նույնպես սպեցիֆիկների կազմակերպության սոցիալական խավը կազմել են՝ քաղքենիական ինտելիգենցիան, դաշնակցությունից հեռացած վարժապետները, մանր-բուրժուական տարրեր և թերուս աշակերտներ։

1906 ՄԱՐՏԻ 18, № 1, ԷՋ 1—16

1601 Մեր խոսքը։ [Շաբաթաթերթի նպատակների մասին]. էջ 1—4

1602 Քաղաքական մթնոլորտը Ռուսաստանում։ [Անստորագիր]. էջ 4—7

1603 Բ. Ի. Հայ-Թուրքական համագումարի առթիվ. էջ 7—8

1604 Գորկի, Մ. Ընկեր։ [Պատմվածք]. էջ 8—11

1605 Բանվոր: Մեր անցյալը, ներկան և ապագան. էջ 11—12

1606 Բանվոր Թոռոս: Բաց նամակ Բաթումի հայ բանվորներին. էջ 12—13

1607 Մամուլի շուրջը։ [Տեսություն]. էջ 13—14

1608 Ներքին տեսություն. էջ 14

1609 Արտաքին տեսություն. էջ 15—16

1906 *

1610 Տ. Ի. Սոցիալիստի հայրենասիրությունը. № 2, էջ 22—24, № 4, էջ 53—57

1611 Դպրոցական խնդիրը մեր կյանքում։ [Առաջնորդող], № 3, էջ 33—36

1612 Միքայելյան, Կ. Փորձության ժամին։ [Պատմվածք]. № 3, էջ 41—44, № 4, էջ 59—63

1613 Պրոլետարիատը և սոցիալ-դեմոկրատիան։ [Առաջնորդող]. № 4, էջ 49—52

1614 Բանվոր Թաթոս: Բաթումի գործարանների փակման առթիվ. № 4, էջ 57—58

1615 Ռուսական հեղափոխությունը և եվրոպական դեմոկրատիան։ [Առաջնորդող]. № 5, էջ 69—72

1616 Դպրոցը և կուսակցական կռիվը։ [Անստորագիր]. № 7, էջ 103—105

1617 Բանվոր Թաթոս: Թիֆլիսի բանվորների կյանքից. № 7, էջ 110—112

1618 Հզորյան, Կ. Արդյունագործությունը Նուխվա գավառում. № 7, էջ 121—123

1619 Պետական Դուման և սոցիալ-դեմոկրատական տակտիկը։ [Առաջնորդող]. № 8, էջ 133—135

1620 Բագրատունի, Մ. Պրովակացիան Երևանում. [Հայ.-Թուրքակ. ընդհարումների մասին]. № 9, էջ 144—145

1621 Կոտորածների տխուր հեռանկարը։ [Առաջնորդող]. № 11, էջ 165—166

1622 Ժամանակն է սթափվելու։ (Մի դաշնակցականի դառն խոստովանություն). № 11, էջ 171—174

1623 Վ. Բ. Երևանի գործակատարությունը. № 11, էջ 175—177

1624 Սարիկ: Դպրոցական գործը. № 13, էջ 202—203

1625 Սոց.-դեմ. բանվորական հայ կազմակերպության II խորհրդաժողովի առթիվ։ [Առաջնորդող]. № 14, էջ 213—215

1626 Եսալեմ: Մի քայլ առաջ, երկու քայլ հետ։ (Դաշնակցությունը և պրոֆեսիոնալ միությունները). № 14, էջ 220—223

1627 Սոց.-դեմ բան. հայ կազմակերպության երկրորդ խորհրդաժողովի ընդունած որոշումները. № 15, էջ 229—232

1628 Գերենիկյան: Ագրարային հարցը Պետական Դումայում. № 15, էջ 238—239

1629 Նարո: Ընդհանուր գործադուլի նշանները Բաքվում։ № 15, էջ 241—243

1630 Հեղափոխությունը զորքի մեջ։ [Առաջնորդող]. № 16, էջ 245—246

1631 Ռուբենի, Ալ. Սոցիալ-դեմոկրատիայի կազմակերպչական սխեմը [սկիզբը №№ 13, 14, 15]. № 16, էջ 246—249

1632 Х. Հայ ուսուցչական համագումարի առթիվ. № 16, էջ 254—255

* Մի համարից բացի, մնացածների նյութերը տրվում են համառոտ նկարագրությամբ։

1633 Ռուսական հեղափոխության առաջխաղացման մեծ ֆակտորները. № 17, էջ 255—257

1634 Գերենիկյան: Ագրարային հարցը Պետական Դումայում. № 17, էջ 259—261, № 18, էջ 286—287

1635 Նարո: Գործադուլները Բաքվա շրջանում. № 17, էջ 266—267

1636 Պետական Դումայի վիժումը. № 18, էջ 277—279

1637 Ռուբենի, Ալ. Միապետական կամարիլան և Դուման. № 18, էջ 283—286

ԿԻՐԱԿՆՕՐԵԱ ԹԵՐԹ: *Բաքու, 1906. 4 էջ (30×23 սմ).*

Киракноря терт. Воскресная газета. Баку, 1906.

ԿՐԱԿ: *Շաբաթաթերթ, Ալեքսանդրիա, տպ. «Արաքս», 1906.*

— Խմբագիրներ՝ Երվանդ Օտյան, Բարսեղ Շահպազ։

Крак. Огонь. Еженедельная газета. Александрия, 1906.

ՀԱՅԵԼԻ: *Գեղարվեստական, երգիծաբանական պատկերազարդ շաբաթաթերթ, Թիֆլիս, տպ. Ն.Աղանյան, 1906—1907. 8 էջ (33×25 սմ). բաժանորդագինը 4 ռ.*

— Խմբագիր-հրատարակիչ՝ Բ. Ճեպեյան։

Айели. Зеркало. Художественн. сатирическ. иллюстр. еженедельник. Тифлис, 1906—1907.

1906 թ. № 13-ից անունը՝ «Խարազան» (№ 1—6) և «Հօպ հօպ» (№ 1—4)։ Ներքևում դնում ենք «Հայելի»-ի մեկ համարի նկարագրությունը։

1906 ՆՈՅԵՄԲԵՐ 13, № 1, ԷՋ 1—8

1638 Ղազազենց, Պեպան: *Հայիլեա.* էջ 2

1639 Մեր *աշխատակիցներին.* էջ 2—3

1640 Մայառ: *Սևագլուխները.* էջ 3

1641 Եղեկ: *Երկրի աղեն։ [Զափածո].* էջ 3

1642 Էլի ես: *Գավառական գործիչը.* էջ 6

1643 Դիցարան: *Թափագյող կամ քյալլագյող.* էջ 6—7

1644 Հեռագիրներ. էջ 7

1645 Ուտի: *Քսաներորդ դարու կատարը.* էջ 7

ՀԱՆՐԱԳԻՏԱԿ: *Պատկերազարդ երգիծաբանական շաբաթաթերթ, Կ. Պոլիս, տպ. Ժ. Ասատրըյան, 1906—1908. 16 էջ, (29×20 սմ).*

— Տնօրեն-խմբագիր՝ Վ. Փափազյան։

Анрагитак. Энциклопедист. Иллюстрированн. сатирическ. еженедельник. Константинополь, 1906—1908.

Լույս է տեսել իբրև «Հանրագիտակ» գրականգիտական շաբաթաթերթի հավելված։

ՀԱՌԱՋ: *Հասարակական, քաղաքական տնտեսական օրաթերթ, Թիֆլիս, տպ. Քութաթելաձե, 1906. 4 էջ, (64×49 սմ).*

— Խմբագիր՝ Ա. Սահակյան։

— Հրատարակիչ՝ Մ. Նալբանդյան։

Арач. Вперед. Общественная, политическая, экономическая газета. Тифлис, 1906.

Դաշնակցության լրագիր է եղել. հաջորդել է «Ալիք»-ին։

ՀՈՍԱՆՔ: *Տնտեսական, քաղաքական, հասարակական օրաթերթ, Թիֆլիս, տպ. «Гуттенберг», 1906—1907. 4 էջ, (59×43 սմ).*

— Խմբագիրներ՝ Խաչիկ Սամվելյան,
Արշակ Զոհրաբյան,
Արամայիս Երզնկյան։

Осанк. Течение. Экономическая, политическая и общественная газета. Тифлис, 1906—1907.

ՀՈՎԻՎ: *Հոգևոր-բարոյական, պատմական, հասարակական և մանկավարժական շաբաթաթերթ, Թիֆլիս, տպ. «Հերմես», 1906—1910. 16 էջ (30×21 սմ). բաժանորդագինը 4 ռ.*

— Խմբագիր-հրատարակիչ՝ Եզնիկ ա. ք. Երզընկյան։

Овив. Пастырь. Духовно-нравственный, исторический, общественный и педагогический еженедельник. Тифлис, 1906—1910.

1906 № 1—50, էջ 1—800։
1907 № 1—50, էջ 1—792
1908 № 1—50, էջ 1—800
1909 № 1—50, էջ 1—800
1910 № 1—22, էջ 1—192

1906 թ. հունվարի 8-ի «Առաջնորդող» խմբագրականում հետևյալն է գրված այս շաբաթաթերթի մասին. «Հովիվ» շաբաթաթերթը գլխավորա-

պես նվիրված կլինի ծառայելու հոգևոր դասակարգի բարեփոխելու, նրա ընկած վարկը բարձրացնելու, հովվի և հոտի միջև սառնության շարժառիթները վերացնելու և նախկին սերն ու համերաշխությունը վերահաստատելու, նրան յուր կոչման բարձրության վրա կանգնեցնելու և բարոյական ու նյութական դրությունը բարվոքելու մեծ գործին։ Ընդհանուր խոսքով բարեփոխության մտցնելու եկեղեցական դասի կազմակերպության մեջ։ Մենք դավանաբանական խնդիրներ հարուցանելուց և նրանց մասին խոսելուց միշտ հեռու ենք լինելու։

«Հովիվ»-ը որպես եկեղեցական թերթ, առիթ կունենա ժամանակակից շատ խնդիրներ զարթեցնելու, բացատրելու՝ և ամենայն սառնությամբ քննադատություն կատարելու մինչև նրանք բավարար լուծում ստանան։

Այս շաբաթաթերթը կղերա-պահպանողական ուղղություն է ունեցել։

Շաբաթաթերթը լույս է տեսել կիրակի օրերը։

1906 ՀՈՒՆՎԱՐ 8, № 1, ԷՋ 1—16

1646-66 Պետական կարգադրություններ։ Հոգևոր իշխանության կարգադրություններից. էջ 1—2

1667 Կարգադրություն օտար եկեղեցիների հոգևոր իշխանության. էջ 2—3

1668 X.X. Խրիմյան Հայրիկ։ [Կենսագրական]. էջ 3—5

1669 Z. Անցյալից և ներկայից։ [Եկեղեցու մասին]. էջ 5

1670 Արսեն վարդապ. Եկեղեցական իրավունք. էջ 6—7

1671 Բենիկ վարդապ. Եկեղեցական բարեկարգություն. էջ 8—9

1672 Տեր-Եզնիկ։ Կանոնավոր և ներդաշնակ երգեցողության մասին. էջ 9

1673 «Հովվի» հրատարակման առթիվ. էջ 10

1674 Երզնկյան, Գ. Մանկավարժության կարևորությունը. էջ 12—13

1675 Քաղաքացի։ Հաշվետվություն. էջ 13—14

1675 Այլ և այլք։ [Մանր լուրեր]. էջ 14—15

1676 Հայտարարություններ. էջ 15—16

1906 *

1677 Ս. Մ. Դիտողություններ մեր դպրոցական ծրագրի մասին. № 2, էջ 28—30, № 3, էջ 41—42, № 4, էջ 57—60

1678 Գ. Վ. Խաչատուր Աբովյան։ (Նրա ծննդյան 100-ամյակի առթիվ). № 5, էջ 70—71

1679 Գևորգյան, Բ. Խորենացին է Աստվածաշնչի մնացորդաց գրքերի առաջին թարգմանողը ասորերեն բնագրից. № 7, էջ 102—103

1680 Սարգիս եպիսկ. Սևանա լիճը. № 8, էջ 115—116, № 11, էջ 165—166

1681 Մանուկյան, Ա. Եկմալյանը և յուր պատարագը. № 20, էջ 317—318

1682 Հարությունյան, Ի. Հայոց գիրը. № 22, էջ 343—344

1683 Մանդինյան, Ս. Ռուսերենի դասագիրք հատկապես հայերի համար. № 36, էջ 570—572

1684 Սիոն վարդապ. Բացատրություն Խորենացու «Զայր առ քէս-ի». № 40, էջ 635—636

1907

1685 Գեղամյան, Ե. Մատնություն. № 8, էջ 120—121

ՀՈՒՅՍ։ Պատկերազարդ շաբաթաթերթ։ Թիֆլիս, տպ. Քութաթելաձե, 1906, 16 էջ, (29×22 սմ).

— Խմբագիր-հրատարակիչ՝ Բագրատ Այվազյան։

Уйс. Надежда. Иллюстрированный еженедельник. Тифлис, 1906.

ՀՈՊ-ՀՈՊ։ Երգիծաբանական շաբաթաթերթ։ Թիֆլիս, տպ. Ն. Աղանյանի, 1906—1907. 8 էջ, (35×27 սմ).

— Հրատարակիչ՝ Բ. Ճեպեյան։

— Խմբագիր՝ Վ. Պետրոսյան։

Гоп-Гоп. Сатирический еженедельник. Тифлис, 1906—1907.

Լույս է տեսել 4 համար, մեջ ընդ մեջ «Հայելի»-ի փոխարեն, վիմատիպ, գունավոր նկարներով։

ՁԱՅՆ։ Քաղաքական, հասարակական և տնտեսական շաբաթաթերթ։ Թիֆլիս, տպ. «Հերմես», 1906—1907. 16 էջ (29×20 սմ)։ Բաժանորդագինը 2 ռ.

Дзайн. Голос. Политический, общественный и экономический еженедельник, Тифлис, 1906—1907.

* Մյուս համարներից տրվում են միայն հայագիտական, բանասիրական նյութերը։

— Խմբագիր՝ Տ. Իսախանյան։
— Հրատարակիչ՝ Մ. Դոլուխանյան։
1906 № 1—13, էջ 1—208
1907 № 1—13, էջ 209—428
«Ձայն»-ը «Սոցիալ-դեմոկրատական բանվորական հայ կազմակերպության» — սպեցիֆիկների շարաթաթերթն է եղել։

1906 ՀՈԿՏԵՄԲԵՐ 1, № 1, ԷՋ 1—16

1686 Քաղաքական կացությունը. էջ 1—3
1687 Նապեմ: Տաճկահայ դատը և դաշնակցությունը. էջ 3—7
1688 Էմիլ: Մեռնողները լուծվող դիակին։ [Բանաստեղծութ.]. էջ 7
1689 Bolt: Գերմանական սոցիալ-դեմոկրատիայի համագումարը. էջ 7—10
1690 Զիլինկարյան, Ա. Ռուսաստանի հեղափոխությունը և Պարսկաստանը. էջ 10—13
1691 Թորոսյան, Բ. Կուսակցական արհեստակցական միությունները Կարսում. էջ 13—14
1692 Տեր-Դ, Դ. Գործարանական կյանքից. էջ 14—15
1693 Հայ բանվոր: Ադելխանյանի գործարանի շուրջը. էջ 15—16
1694 Հայտարարություններ: էջ 16

1906 *

1695 Գենիկյան, Գ. Ռուսական հեղափոխությունը. № 2, էջ 19—21, № 3, էջ 36—38, № 4, էջ 51—52, № 5, էջ 66—68, № 7, էջ 104—106
1696 Ռուբենի, Ալ. Դաշնակցությունը և նրա քաղաքական-հասարակական արժեքը. № 3, էջ 38—40, № 4, էջ 53, № 6, էջ 83—84, № 7, էջ 99—101, № 8, էջ 115—117
1697 Նարո: Երեք տարի։ [Ս.-դ. հայ կազմակերպութ.]. № 4, էջ 54—57
1698 Կուրղինյան, Շ. Մի հոգեհանգիստ։ [Բանաստեղծութ.]. № 4, էջ 57
1699 Կուրղինյան, Շ. Կյանքի դասը։ [Բանաստեղծութ.]. № 5, էջ 73
1700 Կարինյան: Մի դասախոսություն։ (Մեծ մարդկանց մասին). № 5, էջ 76—77
1701 Կուրղինյան, Շ. Բանվորի երգը։ [Բանաստեղծութ.]. № 7, էջ 102
1702 Ռուբենի, Ալ. Հին հարցի մասին։ (Պրոֆ. միություններ). № 7, էջ 100—101
1703 Տեր-Գրիգորյան, Վ. Գլուխը։ (Էմիլ Վերհարնից). № 9, էջ 134—135
1704 Կարինյան: Մի կուսակցության էվոլյուցիայի մասին։ [Սոց. հեղափոխականների մասին]. № 10, էջ 149—152
1705 Կուրղինյան, Շ. Բանտարկյալի երգը։ [Բանաստեղծութ.]. № 10, էջ 152
1706 Կուրղինյան, Շ. «Ես՝ քեզ չգիտեմ...»։ [Բանաստեղծութ.]. № 12, էջ 180
1707 Ընտրողական պայքարը Կովկասում։ [Պետական Դումայի պատգամավորների]. № 12, էջ 177—179
1708 Ռ. Ի. Ռուսական հեղափոխությունը և պրոլետարիատի տակտիկան. № 12, էջ 180—183, № 13, էջ 201—202
1709 Դարձյալ խլրտումներ։ [Ուսանողական ռեվոլյուցիոն շարժումների մասին]. № 13, էջ 193—195
1710 1905 թ. դեկտեմբերի տարեդարձին. № 13, էջ 195—197

1907

1711 Նապեմ: Կովկասյան իրականությունը և սոցիալ-դեմոկրատիան առաջ և այժմ. № 1, էջ 211—214
1712 Կուրղինյան, Շ. «Այդ՝ մենք ենք գալիս...»։ [Բանաստեղծութ.]. № 1, էջ 214—215
1713 Պրոլետարիատը և յուր ինտելիգենցիան։ [Խմբագրական]. № 2, էջ 225—232
1714 Նանց: «Բյուրեղացած» դաշնակցության պատժողական խմբերը. № 5, էջ 284—286
1715 Կարինյան: Պրոլետարիատը և «աշխատավորս ժողովուրդը». № 6, էջ 293—296, № 7, էջ 308—312
1716 Հուր Գայ: Սովը հայկական գավառներում. № 7, էջ 314—318
1717 Կուրղինյան, Շ. Ձեզ ձայն եմ տալիս... [Բանաստեղծութ]. № 11, էջ 386

ՆՈՐ ԺԱՄԱՆԱԿՆԵՐ: Շաբաթաթերթ քաղաքական և գրական։ Կահիրե, տպ. Օննիկ Հալեպլյան,* 1906. 16 էջ (21×13 սմ)։ Գինը 1 ղրուշ (հատը)։

* Մնացած հոդվածները նկարագրված են համառոտ։

— Խմբագիր՝ Վահան Թեքեյան։

Нор-Жаманакнер. Новые времена. Политический и литературный еженедельник. Каир, 1906.

1906 թ. դեկտեմբերի 1-ի՝ № 1-ում տպագրված «Հայտագիր» խմբագրականում ասված է. «Այս նոր թերթը պիտի ըլլա քաղաքական և գրական. բայց պիտի ջանանք, որ ըլլա նաև — այսպես ըսելու համար — առողջապահական։ Մեր այստեղ մշակած և առաջադրած ազգային քաղաքականությունն է՝ ա) Արտասահմանի հայությունը կորուստե և այլասերումե պահել ձգտող ջանքերը քաջալերել... բ) Աշխատել՝ զորացնելու և կազմակերպելու արտասահմանի հայոց օգնությունը առ հայրենիքի հայությունը։ գ) Ջանալ հաստատել միություն մը արտասահմանի մտավորական ուժերու միջև...»։

1906 ԴԵԿՏԵՄԲԵՐ, № 1, ԷՋ 1—16

1718 Հայտագիր: [Խմբագրական]. էջ 1—2

1719 Սկայորդի: Գրչի հարվածներ։ [Երգիծանք]. էջ 3—5

1720 Հովյան, Ի. Գովք։ [Բանաստեղծութ.]. էջ 5—6

1721 Զետատեարի մտածումներ։ [Աֆորիզմներ]. էջ 6—7

1722 Արձագանք: [Ընթացիկ լուրեր]. էջ 8—14

1722ա Քաղաքական: [Լուրեր]. էջ 15—16

ՆՈՐ ԿՅԱՆՔ: Գրական, հասարակական և քաղաքական շաբաթաթերթ։ Նոր-Նախիջևան, 1906—1907, տպ. Ս. Ավագյանի, 12, 16 էջ, (34×24 սմ). բաժանորդագինը 4 ռ.

— Խմբագիր՝ Գր. Անոփյան, ապա Հ. Խարագյոզյան։

— Հրատարակիչ՝ Գր. Բեդելյան։

Нор кянк.— Новая жизнь. Литературно-общественный и политический еженедельник. Нахичевань н/Д. 1906—1907.

Այս շաբաթաթերթի նպատակների մասին հետևյալն է ասված նրա № 1-ում [1906 թ. հուլիս 2]. «Շաբաթաթերթիս նպատակն է արծարծել և լուսաբանել հասարակական և ազգային շատ խնդիրներ և ընթերցանության թարմ նյութ մատակարարել Ռուսաստանի հայ գաղութներին և այդպիսով հետաքրքրություն շարժել նոցա մեջ դեպի հասարակական և ազգային կյանքը և մի ընդհանուր կապ հաստատել այդ անջատ գաղութների միջև։ «Նոր կյանք»-ը ունենալով առաջադեմ ուղղություն կողմնակից և արծարծող կլինի հասարակության օգտին ծառայող բարեփոխությունների։ Նա ունենալով ավելի տեղական բնավորություն, ուշադրության առանձին առարկա կդարձնի Նախիջևանի և նրա շրջակայքի հասարակական կյանքը։ «Նոր կյանք»-ը պետք է աշխատի ճահճացած ամեն մի երևույթ քրքրել և դնել հասարակության առաջ իր իսկական գույներով։ Աշխատել զարթեցնել քնած հասարակական կյանքը, խթան լինել հասարակության համար և նոր հոսանք ու շարժողություն առաջ բերել նորա մեջ, ահա նպատակներ, որին նվիրվում է «Նոր կյանք»-ը։

Շաբաթաթերթի հայտարարության մեջ ասված է. որ նա ունի առաջադեմ ուղղություն և որևէ կուսակցության չի պատկանում։

Այս շաբաթաթերթը լույս է տեսել կիրակի օրերը. ունի հետևյալ բաժինները՝ 1. առաջնորդող, 2. ժամանակակից հարցեր, 3. տեղական կյանք, 4. գավառական կյանք, 5. գրական բաժին (ինքնուրույն և թարգմանական հոդվածներ, բելլետրիստիկա, բանաստեղծություն և այլն), 6. արտասահմանի կյանք, 7. քրոնիկոն, 8. մամուլ, 9. թատրոն և գեղարվեստ, 10. շաբաթվա լուրեր, 11. թղթակցություն, 12. խառն լուրեր, 13. հայտարարություններ։

Այս շաբաթաթերթին աշխատակցել են՝ Ալ. Ծ. Մյասնիկյանը, Շ. Կուրղինյանը, Մ .Բերբերյանը, Հ. Մալխասյանը, Մ. Սարյանը, Գր. Բեդելյան, Վ. Տերյանը և ուրիշներ։

1906 ՀՈՒԼԻՍԻ 2, № 1, ԷՋ 1—12

1723 Ա. Ա. «Նոր կյանք» — Նոր քայլեր։ [Շաբաթաթերթի նպատակների խնդիրների մասին]. էջ 2—3

1724 Մ. Բ. Պետական Դուման և Հայոց խնդիրը. էջ 3—4

1725 Ս. Թերի սահմանադրություն։ [Մկրտիչ կաթողիկոսի 1906 թ. մայիսի 10 կոնդակի մասին]. էջ 4—5

1726 Տ. Շատ քիչ է։ [Մկրտիչ կաթողիկոսի նույն կոնդակի մասին]. էջ 5

1727 Անոփյան, Ո. *Հրավեր,* [*Բանաստեղծութ.*]. *էջ 6*

1728 Անոփյան, Գր. *Օգնեցե՛ք,* [*Գաղթականներին*]. *էջ 6—7*

1729 Ես չեմ։ *Կաղեթճի աղբար...* [*Ֆելյետոն չափածո*]. *էջ 7—8*

1906 ՀՈՒԼԻՍԻ 9, № 2, ԷՋ 13—24

1730 Մեր *պահանջը,* [*Խմբագրական էջմիածնում գումարվելիք կենտրոնական ժողովի մասին*]. *էջ 13—14*

1731 Մեզ *գրկել են,* [*էջմիածնում կայանալիք կենտ. ժողովի համար միայն մեկ պատգամավոր ուղարկելու դեմ*]. *էջ 14*

1732 Սուրեն։ *Հապճեպով գործը...* [*էջմիածնի կենտ. ժողովի մասին*]. *էջ 17—18*

1733 Հայերի *թիվը Դոնի երկրում,* [*Անստորագիր*]. *էջ 18—19*

1734 Կուրղինյան, Շ. *Ո՞վ է նա...* [*Բանաստեղծութ.*]. *էջ 19*

1735 Սարգսյան, Գ. *Ռուսական շարժման արձագանքը հայերիս մեջ. էջ 19—21*

1736 Անոփյան, Ո. *Այո՛, իմ ընկեր...* [*Բանաստեղծութ.*]. *էջ 21*

1737 Թոխմախ։ *Ալեքսանդրովսկիյ սադ,* [*Ֆելյետոն*]. *էջ 21—22, № 3, էջ 30—32*

1906 ՀՈՒԼԻՍ 16, № 3, ԷՋ 25—36

1738 Հրովարտակ [*Նիկոլայ II*]. *Հուլիսի 9-ի, էջ 25—26*

1739 Ա. Ա. *Նոր Նախիջևան, հուլիս 16.* [*Նիկոլայ II, հուլիսի 9-ի մանիֆեստի մասին*]. *էջ 25—26*

1740 Գյուղական։ *Նոր-Նախիջևանի թեմական դպրանոցի հոգաբարձական ընտրությունների առթիվ. էջ 27—28*

1741 Գյուղացի։ *Գյուղի ցավերը, էջ 28—29*

1742 Գ. Դ. *Մ. Խաչ վանքի շուրջը, էջ 29—30, № 4, էջ 42—43*

1743 Մամուլ։ [*Հայ-թուրքական ընթհարումների մասին*]. *էջ 32—33*

1906 ՀՈՒԼԻՍ 23, № 4, ԷՋ 36—48

1744 Ժամանակն է։ [*Առաջնորդող էջմիածնի կենտ. ժողովի մասին*]. *էջ 37—38*

1745 Ա. Ա. *Մեր սպասելիքը պատգամավորական ժողովից. էջ 38*

1746 Թոխմախ։ *Տեր-Թոդիկին խրատը,* [*Ֆելյետոն. չափածո*]. *էջ 41*

1747 Նար-բեզ։ *Ուսումնարան է պետք* [*Ռոստովում*]. *էջ 41—42*

1748 Պատկանյան, Ռ. *Ապրել 30, 1879 թ.* [*Անտիպ բանաստեղծութ.*]. *էջ 42*

1906 ՀՈՒԼԻՍ 30, № 5, ԷՋ 49—60

1749 Վտանգավոր *խաղ,* [*Հայ-թուրքական ընդհարումների և ցարիզմի մասին*]. *էջ 49—50*

1750 Անոփյան, Գր. *Հանցավոր չէ,* [*Ռուս մամուլը և հայկական ջարդերը*]. *էջ 50*

1751 Վ. *Խորթացած հայ գաղութը,* [*Ն.-Նախիջևանի մասին*]. *էջ 51*

1752 Բաքիյան, Ս. *Ալուպկայում,* [*Բանաստեղծութ.*]. *էջ 52*

1753 Անոփյան, Ո. *Հրաղդանը,* [*Բանաստեղծութ.*]. *էջ 53—54*

1754 Մ. Բ. *Հիշատակարան,* [*Հայկական հարց*]. *էջ 54—55, № 6, էջ 64—66*

1755 Թոխմախ։ *Կունունք,* [*Ֆելյետոն*]. *էջ 55—57*

1756 Կուրղինյան, Շ. *«Երկինքն եմ սիրում, աչերն եմ սիրում...»,* [*Բանաստեղծութ.*]. *էջ 58*

1906 ՕԳՈՍՏՈՍ 6, № 6, ԷՋ 61—72

1757 Պատգամավորական *ընտրությունների առթիվ,* [*Խմբագրական*]. *էջ 61—62*

1758 Բերբերյան, Մին. *Նախիջևանի ազգային պետքերից. էջ 62, № 7, էջ 74—75*

1759 Կուրղինյան, Շ. *Բլբուլին,* [*Բանաստեղծութ.*]. *էջ 64*

1760 Անոփյան, Ո. *«Լուսնթագն անշեջ կանթեղի նման...»,* [*Բանաստեղծութ.*]. *էջ 66*

1761 Ես չեմ։ *Ասֆալթի լաֆեր,* [*Ֆելյետոն*]. *էջ 67—69*

1906 ՕԳՈՍՏՈՍ 13, № 7, ԷՋ 73—84

1762 Մեր *դպրոցը,* [*Ն. Նախիջևանի թեմական դպրոցի մասին*]. *էջ 73—74*

1763 Անոփյան, Ո. *«Մինչ հրաշագե՛ղ, չքնաղ լեռներ...»,* [*Բանաստեղծութ.*]. *էջ 76*

1764 Գյուղացի։ *Դպրոցի շուրջը. էջ 77—78*

1765 Փայլակ։ *Գյուղական ցավերից. էջ 78*

1766 Ես չեմ: *Նախիջևանի տիպեր։* [Ֆելյետոն]. էջ 80—81

1906 ՕԳՈՍՏՈՍ 20, № 8, ԷՋ 85—96

1767 Մ.-ունի: *Ներկա մոմենտը։* [Քաղաքական մոմենտի մասին]. էջ 85—86

1768 Գյուղացի։ *Հողային հարցը Նախիջևանում.* էջ 86

1769 Բերբերյան, Մինաս: *Միական ժողովների առթիվ.* էջ 86—88

1770 Բաբիյան, Ս. *«Այվազովսկու» ժայռ-ի վրա։* [Բանաստեղծութ.]. էջ 89

1771 Թոխմախ: *Մելքոն աղան։* [Ֆելյետոն]. էջ 91—92

1772 Մալխասյան, Հովհ. *Ջարուկը։ (Պատկեր).* էջ 92—93

1772ա Մամուլ: [«Ջանգ» № 2, և «Ալիք» թերթերի մասին]. էջ 93—94

1906 ՕԳՈՍՏՈՍ 27, № 9, ԷՋ 97—108

1773 Մեր *ներկան։* [*Խմբագրական*]. էջ 97—98

1774 Անոփյան, Ո. *Ազատությունը։* [Բանաստեղծութ.]. էջ 101

1775 Փայլակ: *Գյուղական ցավերից.* էջ 101—102

1906 ՍԵՊՏԵՄԲԵՐ 3, № 10, ԷՋ 109—120

1776 Կենտրոնական *ժողովի ցրումը։* [Էջմիածնի]. էջ 109

1777 Մ. Բ. *Սահմանադրական հոսանք.* էջ 109—110

1778 Բաբիյան, Սիմ. *Բարուչան-Ծայլան մշուշում։* [Բանաստեղծութ.]. էջ 113

1906 ՍԵՊՏԵՄԲԵՐ 10, № 11, ԷՋ 121—132

1779 Գաճակ: *Ռեֆորմներ են մացնում.* էջ 121

1780 Միհրան: *Քաղաքի նոր բացվող դպրոցները.* էջ 121—122

1781 Բաբիյան, Սիմ. *Օզիմանդիա։ (Շելլի)։* [Բանաստեղծութ.]. էջ 123

1782 Գ. Դ. *Դպրոցների վիճակը գյուղում.* էջ 123—124

1783 Կուրղինյան, Շ. *Փարվանայի գիշերներից։* [Բանաստեղծութ.]. էջ 124—125

1784 Առոմ: *Երկու սահմանադրություն։* [Տաճկական, պարսկական]. էջ 125—127

1785 Տառախչյան, Մ. *Թեոդոսիայի հուշերից։ II Հայոց դպրոցը.* էջ 127—128, № 12, էջ 135—136

1786 Տեր-Գրիգորյան, Է. *Սուր և հուր։* [Պիեսա 5 գործ. գրախոսութ. «Ավօ»]. էջ 130—131

1906 ՍԵՊՏԵՄԲԵՐ 17, № 12, ԷՋ 133—144

1787 Միհրան: *Հասարակական անտարբերությունը։* [Ն.-Նախիջևանում]. էջ 133

1788 Բերբերյան, Միհ. *Նոր-Նախիջևանի ազգային պետքերը.* էջ 134—135

1789 Անոփյան, Ո. *«Լսում ես ընկեր...»։* [Բանաստեղծութ.]. էջ 138

1790 Փիլի-Սոփա: *Հայվաններուն պիտճեթը։* [Ֆելյետոն]. էջ 139—141

1906 ՍԵՊՏԵՄԲԵՐ 24, № 13, ԷՋ 145—156

1791 Գաճակ: *Երկիր են խաղաղացնում...* [Ստոլիպինյան հալածանքների մասին]. էջ 145

1792 Բերբերյան, Միհ. *Հիշատակարան։* [Մ. Նալբանդյանի մասին]. էջ 146—147

1793 Սալյումյան: *Անիի պեղումների առթիվ.* էջ 147

1794 Կուրղինյան, Շ. *Աշնան երգերից։* [Բանաստեղծութ.]. էջ 149

1795 Սարըյան, Մարտիրոս: *Հուշեր գեղարվեստի մասին.* էջ 151—152, № 15, էջ 173—175

1796 Ես չեմ: *Մոտեռն հայ աղջիկը։* [Ֆելյետոն. չափածո]. էջ 152—154

1906 ՀՈԿՏԵՄԲԵՐ 1, № 14, ԷՋ 157—168

1797 Ա. *Ինքնապաշտպանության խնդիրը։* [Հայ-Թուրքական ընդհարումների մասին]. էջ 157—158

1798 Բերբերյան, Միհ. *Հիշատակարան։* [Ընթացիկ քաղաքակ. հարցեր]. էջ 158—159

1799 Բեդելյան, Գր. *Ֆինլանդիայի գոհարը։* [Իմատրա ջրվեժի մասին]. էջ 160

1800 Բաբիյան, Սիմ. *Թեոդոսիայի ալիքահատը։* [Բանաստեղծութ.]. էջ 160

1906 ՀՈԿՏԵՄԲԵՐ 8, № 15, ԷՋ 169—180

1801Ա. *Անմխիթարական երևույթ* [*էջմիածնի գործերի մասին*]. *էջ 169*

1802 Բերբերյան, Մին. *Հիշատակարան. VII* [*էջմիածնի ազգ. ժողովի մասին*]. *էջ 170—172*

1803 Մինրան: *Հարմար նկատողություն* [*Ուսուցչական միության մասին*]. *էջ 172—173*

1804 Անոփյան, Ո. *Հիշիր ինձ* [*Բանաստեղծութ.*]. *էջ 173*

1906 ՀՈԿՏԵՄԲԵՐ 15, № 16, ԷՋ 181—192

1805 Բերբերյան, Մին. *Մակեդոնական հարցը. էջ 181—182*

1806 Առոմ: *Հրատապ հարցերի շուրջը* [*Ազգային ժողովի մասին*]. *էջ 182—185*

1807 Տերյան, Վ. *Աշնան մեղեդիներից* [*Բանաստեղծութ.*]. *էջ 185*

1808 Եղիազարյան, Հ. *Բեսարաբիո հայության դպրոցական գործը. էջ 185—186*

1809 Սեդրակ: *Լիբերալի հուշատետրից* (*Ընծվեր Վ. Տ. Գրիգորյանին*). *էջ 188—189*

1906 ՀՈԿՏԵՄԲԵՐ 22, № 17, ԷՋ 193⊥202

1810 Վոլկան: *Արհեստավորաց դպրոցը. էջ 192—193*

1811 Գ. Դ. *Մեր դպրանոցի կարիքներից* [*Նախիջևանի թեմական դպրոցի մասին*]. *էջ 195—196*

1812 Արիենիկ: *Օրինակելի երևույթ* [*Գրադարանի մասին*]. *էջ 196—197*

1813 Անոփյան, Ո. *Դուք հաճախ ընկաք...* [*Բանաստեղծութ.*]. *էջ 196*

1814 Բերբերյան, Մին: *Դուլչինո* [*Ակնարկ*]. *էջ 197—199*

1815 Կուրղինյան, Շ. *Գեղջկուհու մորմոքը* [*Բանաստեղծութ.*]. *էջ 199*

1816 Արեյյան, Ա. *Մարվող հրացներ. Դրամա 3 արարվ.* [*Բեմադրութ. Քաղաքային թատրոնում, Ռեցենզ. «Հայարդի»*]. *էջ 201—202*

1906 ՀՈԿՏԵՄԲԵՐ 29, № 18, ԷՋ 203—216

1817 Գանակ: *Երկու տարեդարձ* [*Ցարի հոկտեմբեր 17-ի հրովարտակի և սև հարյուրակային ջարդերի մասին*]. *էջ 203*

1818 Բերբերյան, Մին: *Մի իրագործելի ծրագիր* [*ժող. համալսարանի մասին*]. *էջ 206—207*

1819 Մինրան: *Հարմար նկատողություններ* [*Հայ պարբերական մամուլի բանակռվի մասին*]. *էջ 207—208*

1820 Բաբիյան, Սիմ. *Մեռյալ ծիանքը* [*Բանաստեղծութ.*]. *էջ 208*

1821 Մամուլ: [*«Երկրի ձայն» թերթի մասին*]. *էջ 214*

1906 ՆՈՅԵՄԲԵՐ 5, № 19, ԷՋ 217—232

1822 Դպրանոցի *25-ամյա հոբելյանի մասին* [*Նախիջևանի թեմական դպրոցի*]. *էջ 217*

1823 Ա.Ա.Ա... *Մի համառոտ ակնարկ Բեսարաբիայի հայ գաղութների հասարակական կյանքի վրա. էջ 217—219*

1824 Առոմ: *Հրատապ հարցերի շուրջը.* [*Մայրենի լեզվի մասին*]. *էջ 219—222*

1825 Անոփյան, Ո. *Նադսոնից* [*«Ընկեր իմ, եղբա՛յր, տանջանքից մաշվող վաստակած ընկեր...»*]. *էջ 222—223*

1826 Գլերով, Պյոտր: *Հին ծառ* [*Թարգմ. Գ. Բ.*]. *էջ 223*

1827 Մարիոն, Է. *Ազատեցե՛ք...* [*Թարգմ. Սալյումյան*]. *էջ 223—224*

1828 Կուրղինյան, Շ. *Սև օրերից* [*Բանաստեղծութ.*]. *էջ 224—225*

1829 Ալիխանյան, Ի. *Գեորգ Պետրոսյան* [*Մահախոսական*]. *էջ 230—231*

1906 ՆՈՅԵՄԲԵՐ 12, № 20, ԷՋ 233—244

1830 Պետական *Դումայի նոր ընտրությունները* [*Երկրորդ Դումայի*]. *էջ 233*

1831 Մէնսէ: *Նովոռոսիսկի հայ գաղութի կյանքից. էջ 233—234*

1832 Անոփրյան, Ո. *Սերս ողբացեք* [*Բանաստեղծութ*]. *էջ 238*

1906 ՆՈՅԵՄԲԵՐ 19, № 21, ԷՋ 245—260

1833 Ց. Խ. *Նոր-Նախիջևանի Թեմական դպրոցի 25-ամյա հոբելյանի առթիվ. էջ 245*

1834 Գ. Դ. *Աշակերտական հիշողություններ* [*Ն.-Նախիջևանի թեմական դպրոցից*]. *էջ 246—248*

1835 Բաբիյան, Սիմ: *Բուդդայի ծիծաղը։* [Բանաստեղծութ.]. էջ 253—254

1906 ՆՈՅԵՄԲԵՐ 26, № 22, ԷՋ 261—272

1836 Յ. Խ. *Խլրտումներ Նոր-Նախիջևանի թեմական դպրանոցում։ [Մի աշակերտի հեռացման մասին].* էջ 261—262

1837 Վուլկան: *Դարձյալ արհեստավորաց դպրոցը.* էջ 264—265, № 23, էջ 278—279

1838 Կուրղինյան, Շ. *Նվեր հայ գաղութին,* [Բանաստեղծութ.]. էջ 265

1839 Կարինյան: *Ճուշանիկ։ Պատմ. ողբերգ. 3 գործ.։ [Բեմադրութ. առթիվ Քաղաք. թատրոնում].* էջ 270—271

1906 ԴԵԿՏԵՄԲԵՐ 3, № 23, ԷՋ 273—288

1840 Սևակեուեի: *Մի պատուհաս էլ... [Հողային հարցի և նոյեմբեր 9-ի ուկազի մասին].* էջ 272

1841 Անոփյան, Գր. *Ռուսաստանի խորքերում.* էջ 275

1842 Կուրղինյան, Շ. *Ազատության ղողանջը։* [Բանաստեղծութ.]. էջ 279

1843 Անոփյան, Ո. *Ես շատ գնացի...* [Բանաստեղծութ.]. էջ 28

1906 ԴԵԿՏԵՄԲԵՐ 10, № 24, ԷՋ 289—302

1844 Պանակ: *Սովյալներին են կերակրում։ [Սառնոպինը և սովը].* էջ 289

1845 Մէնսէ: *Անափայի հայ գաղութը.* էջ 290—291

1846 Բաբիյան, Սիմ. *Վաղամեռ ընկերիս։* [Բանաստեղծութ.]. էջ 293

1906 ԴԵԿՏԵՄԲԵՐ 14, № 24Բ. ԷՋ 303—310

1847 Տեր-Մանվելյան, Հ. *Թեմական դպրանոցի խլրտումների առթիվ.* էջ 303—304, № 25, 312—314

1848 Բաբիյան, Սիմ, *Սիմէիզե ծովափին։* [Բանաստեղծութ.]. էջ 304

1906 ԴԵԿՏԵՄԲԵՐ 17, № 25, ԷՋ 311—322

1849 Վուլկան: *Վարագույրը բարձրացած է... [Ն.-Նախիջևանի արհեստագիտ. դպրոցում].* էջ 311—312

1850 Կուրղինյան, Շ. *Այնտե՞ղ գնացե՛ք...* [Բանաստեղծութ.]. էջ 315

1851 Հաուպտման, Հ. *«Էլգա» դրամա 4 գործ. [Բեմադրութ. առթիվ. ռեցենզ. «Ա. Մ.-եան].* էջ 320

1906 ԴԵԿՏԵՄԲԵՐ 24, № 26, ԷՋ 323—334

1852 Մեսնիկյան, Ալ. *Վերջապես խոսեցին.* էջ 323—324

Ն.-Նախիջևանի թեմական դպրոցից հեռացված աշակերտների, այդ դպրոցի հոգաբարձության և Մուշեղ վարդապետի հակաժողովրդական արարքների մասին։ Հոդվածը վերջանում է հետևյալ խոսքերով. «Իսկ այժմ ես չեմ դիմի հասարակության. իբրև այդպիսին նա ինձ համար գոյություն չունի։ Ես դիմում եմ հասարակության այն մասին, որ յուր ամբողջ էությամբ համակրում է աշակերտության այս շարժման, որ յուր ամբողջ հոգվով պատրաստ է պատռել խավարը, որպեսզի օր առաջ հասնի այն լույսը, որ գալու է ամենքիս լուսավորելու ու ջերմացնելու»։

1853 Բաբիյան, Սիմ. *Երազանք։* [Բանաստեղծութ.]. էջ 326

1854 Համալյան, Ս. *Բամբասախոս հերոսին։ [«Իրազեկ»-ի և Թեմական դպրոցի աշակերտական խլրտումների մասին].* էջ 326—328

1855 Կուրղինյան, Շ. *Սև շղթաներ։* [Բանաստեղծութ.]. էջ 328

1856 Մ.-ունի: *Ի՞նչ անել.* էջ 328—329

Պետական Դումայի ընտրությունների մասին։ Ն.-Նախիջևանի բարբառով բացատրում է գյուղացիության անելիքները։ «Դուման ձեզի կարվեցունէ, որ ձեր գործը ձեռքը առնիք, որ դուք վերջապէս ազատվիք ան անիրավութեննեն, որ ձեր գլխուն բերել են հազիր ուտող չինովնիկներն ու կառավարությունը։ Հա՛, Դուման պէքիմ ատոր համար կարճ կյանք կունենա, բայց նա իրեն անելիքը կանէ ու այնուհետև գեղացի հալխը, իրեն աչքը բացվելեն ետև, իրեն գործը ինքը առջև կտանէ տարուրիններու հետ մեկտեղ ձեռք-ձեռքի տված։

Գեղացիներ! Հասկացեք ձեր դրությունը և խուլիգաններուն ճամփա. մի տաք. ընտրեցեք ձեր մարդոց, պահանջեցեք հող և ազատություն, ազատություն և հող»։

1857 Յալկովսկի, Յ. «Строители жизни».

Հայ խմբագիրներ, հրապարակախոսներ (ձախից աջ)՝ ԵՂԻԱ ՏԵՄԻՐՃԻՊԱՇՅԱՆ, ՀՈՎՆԱՆ ՓԱԼԱ-ԳԱՇՅԱՆ, ԲՅՈՒԶԱՆԴ ՔԵՉՅԱՆ, ԳՐԻԳՈՐ ԹՈՐՈՍԱՆ, ՔՅԱՍԻՄ, ՀՈՎՀԱՆՆԵՍ ԹՈԼԱՅԱՆ, ՀԱՅԿԱՆՈՒՇ ՄԱՌՔ, ԵՐՎԱՆԴ ՕՏՅԱՆ, ԵՐՎԱՆԴ ՍՐՄԱՔԵՇԽԱՆԼՅԱՆ (ԵՐՈՒԽԱՆ)

պինատ 4 գործող. [Հայ դրամատիկ խմբի առաջին ներկայացման մասին]։ (Անստորագր. ռեցենզիա). էջ 331

1858 Ձուլդ. *Ուրվականների հետևից։ Կոմեդիա 4 գործող. [ռեցենզիա Հայ դրամատիկ խմբի խաղի մասին։ Ստորագր. «Ա. Մ.-յան»]. էջ 331*

1906 ԴԵԿՏԵՄԲԵՐ 30, № 27, էջ 335—342

1859 Ցինալ։ *[Առաջնորդող Ն.-Նախիջևանի թեմական դպրոցի աշակերտների հեռացման մասին]. էջ 335—336*

1860 Կուրղինյան, Շ. *Հանգցրեք ջահերը։ [Բանաստեղծութ.]. էջ 338—339*

1861 Չեխով, Ա. *Ճայ։ Կոմեդիա 4 գործող.։ [Հայ դրամատիկ խմբի խաղի մասին։ Ռեցենզիա, Ա. Մ.-յան]. էջ 341*

1907 ՀՈՒՆՎԱՐ 7, № 1, էջ 1—8

1862 Յ. Խ. *Պարսկաստանի նորածին մեջլիսը. էջ 1—2*

1863 Կուրղինյան, Շ. *Ձյուն է գալիս... [Բանաստեղծութ.]. էջ 2*

1864 Բաքիյան, Սիմ. *Սրբազան փողին։ [Բանաստեղծութ.]. էջ 3*

1865 Նաղաշ, Մ. *Ծննդյան տոնի գիշերը։ Զրույց։ [Թարգմ. Սալումյան]. էջ 3—5*

1907 ՀՈՒՆՎԱՐ 11, № 2, էջ 9—24

1866 Գըշխի։ *Ընտրություն թվաց։ [Պետ. Դումայի ընտրությունների մասին Ն. Նախիջևանի քաղաքում]. էջ 9—12*

1867 Homo. *Մի առաջարկություն գյուղացիներին. էջ 12*

1868 Բաքիյան, Սիմ. *Փոթորիկ Սև ծովի վրա։ [Բանաստեղծութ.]. էջ 12—13*

1869 Ուսուցիչ։ *Թեմական դպրոցի շուրջը. էջ 13—14*

1870 Կուրղինյան, Շ. *Նամակ հայրենիքիս։ [Բանաստեղծութ.]. էջ 14*

1871 Փափազյան, Վ. *Կույրեր։ (Պատմվածք). էջ 14—19, № 3, էջ 26—27, № 4, էջ 39—40*

1907 ՀՈՒՆՎԱՐ 21, № 3, էջ 25—36

1872 Օ՜, *կար ժամանակ։ (Պլեշչեևից)։ [Բանաստեղծութ.]. Թարգմ. Ալ. Ծատուրյան. էջ 27—28*

1873 Բաքիյան, Սիմ. *Փորձության ժամին։ [Բանաստեղծութ.]. էջ 28*

1907 ՀՈՒՆՎԱՐ 28, № 4, էջ 37—52

1874 Ատոմ։ *Հրատապ հարցերի շուրջը։ [Վանքապատկան հողերի մասին]. էջ 37—39*

1875 Բաքիյան, Սիմ. *Փոթորկից առաջ։ [Բանաստեղծութ.] էջ 41*

1876 Դ. Ի. Մենդելեև։ *[Մահախոսական]. էջ 45*

1907 ՓԵՏՐՎԱՐ 4, № 5, էջ 53—64

1877 Ո. Ա. *Կարբենք և կտեսնենք... [Պետական Դումայի մասին]. էջ 53—54*

1878 Ատոմ։ *Հրատապ հարցերի շուրջը. [Եկեղեցական, վանքապատկան հողերի մասին]. էջ 54—55*

1879 Բաքիյան, Սիմ. *Շղթաները։ [Բանաստեղծութ.]. էջ 55—56*

1880 Տուրգենև, Ի. *Շեմք։ [Թարգմ. Սալումյան]. էջ 56—57*

1907 ՓԵՏՐՎԱՐ 11, № 6, էջ 65—80

1880ա Յ. Խ. *Ի՞նչ է պետք։ [Պետ. Դումայի մասին]. էջ 65*

1881 Վոլկան։ *Արյունոտ երկամյակ։ [Հայ-թուրքական ընդհարումների մասին]. էջ 65—67*

1882 Կուրղինյան, Շ. *Եա տար քո խաչը... [Բանաստեղծութ.]. էջ 69—70*

1883 Պախչիսարայցյան, Եմ. *Տուն-փեսա։ Կատակ. 3 արար. [Բեմադրութ. Քաղաք. թատրոնում։ Ռեցենզիա «Խ»]. էջ 75—76*

1907 ՓԵՏՐՎԱՐ 18, № 7, էջ 81—92

1884 Խալէմճի մը։ *Պետք է օգնել... [Հայ-թուրքական ընդհարումների զոհերին]. էջ 81—82*

1885 Անոփյան, Ո. *Պետական Դումայի պատգամավոր Մովսես Աճեմյան. էջ 83—84*

1886 Անոփյան, Ո. *Կալի հովտում։ [Բանաստեղծութ.]. էջ 84*

1887 Կուրղինյան, Շ. *Տա՛ր ինձ, մեծ հոսանք... [Բանաստեղծութ.]. էջ 85*

1888 Մալխասյան, Հ. *Հիվանդանոց։ Դրամա 4 գործող. [Բեմադրութ. Քաղաք. թատրոնում։ Ռեցենզ. «Դիտակ»]. էջ 88*

1907 ՓԵՏՐՎԱՐ 25, № 8, ԷՋ 93—108

1889 Անոփյան, Գր. *Պետական Դումայի շուրջը*. էջ 94—95

1890 Մ. Բ. *Նախիջևանի մեջլանների խնդրի առթիվ*. էջ 95—96

1891 Կուրղինյան, Շ. *Սովը*, [*Բանաստեղծութ.*]. էջ 101—102

1907 ՄԱՐՏ 4, № 9, ԷՋ 109—120

1892 Սևակնունի։ *Օրվա նշանաբանը*, [*Ամնիստիայի մասին*]. էջ 109

1893 Անոփյան, Ո. *Բայղարյան հովիտը*, [*Բանաստեղծութ.*]. էջ 110

1894 Բաբիյան, Սիմ. *Իմ թաղումը*, [*Բանաստեղծութ.*]. էջ 112

1895 Գորկի, Մ. *Երգ մրրկաբեր տարմորորի մասին*, [*Թարգմ.* «Песня о Буревестнике»]. էջ 113

1907 ՄԱՐՏ 11, № 10, ԷՋ 121—136

1896 Սևակնունի։ *Խայտառակությունների շրջանը*. [*Պետ. Դումայի մասին*]. էջ 121—122

1897 Կուրղինյան, Շ. *Եվ ես երգում եմ կաթիլն վշտի*, [*Բանաստեղծութ.*]. էջ 122—123

1898 Թովմասյան, Հ. *Շուտով քարերն էլ կխոսեն*, [*Հրեական ջարդերի մասին*]. էջ 123

1899 Ատոմ։ *Դպրանոցական հարցը*, [*Ն.-Նախիջևանում*]. էջ 123—125

1900 Բաբիյան, Սիմ. *Ծովափին, Եվպատորիայի մոտերքը*, [*Բանաստեղծութ.*]. էջ 126

1907 ՄԱՐՏ 18, № 11, ԷՋ 137—148

1901 Թովմասյան, Հ. *Կղերականության վախճանը Ֆրանսիայում*... էջ 137—138

1902 Բաբինյան, Սիմ. «...*Եվ մութ գիշերին ծովում լողալիս*...», [*Բանաստեղծութ.*]. էջ 140—141

1903 Գորկի, Մ. *Աղջիկը*, [*Թարգմ. Գ. Մ.*]. էջ 141

1907 ՄԱՐՏ 25, № 12, ԷՋ 149—156

1904 Սևակնունի։ «*Աչքն ընդ ական*...», [*Ստոլիպինյան հալածանքների մասին*]. էջ 147

1905 Մ. Բ. *Թվերի շուրջը*, [*Հայերի թվի մասին*]. էջ 150—151

1906 Բաբիյան, Սիմ. *Այնքան թարմ է դեռ*... [*Բանաստեղծութ.*]. էջ 154

1907 Ց. Խ. *Դպրոցն ու հասարակությունը*. էջ 154—155

1908 Կուրղինյան, Շ. *Գութանի երգը*, [*Բանաստեղծութ.*]. էջ 156

1907 ԱՊՐԻԼ 1, № 13, ԷՋ 165—176

1909 Միքայել *Նալբանդյանի հիշատակին*, [*Մահվան 41-ամյակի առթիվ, խմբագրական*]. էջ 165

1910 Կուրղինյան, Շ. *Արծիվը*, [*Բանաստեղծութ.*]. էջ 166—167

1911 Մ. Բ. *Թվերի շուրջը*, [*Հայերի թվի մասին*]. էջ 167, № 14, էջ 177—178

1912 Բաբիյան, Սիմ. *Մենակություն*, [*Բանաստեղծութ.*]. էջ 168

1907 ԱՊՐԻԼ 8, № 14, ԷՋ 177—192

1913 Սևակնունի։ *Նորից խաղեր*... [*Պետ. Դումայի մասին*]. էջ 177

1914 Անոփյան, Ո. *Հեռո՞ւ*, [*Բանաստեղծութ.*]. էջ 179

1915 Կուրղինյան, Շ. *Անեղծվածը*, [*Բանաստեղծութ.*]. էջ 183

1916 Կոտ-Մուրլբիկա. *Դարը*, [*Թարգմ. Սալյումյան*]. էջ 184—185, № 15, էջ 201—202

1907 ԱՊՐԻԼ 15, № 15, ԷՋ 193—208

1917 Սևակնունի։ *Սև ամպեր են կուտակվում*... [*Պետական Դումայի մասին*]. էջ 193—

1917ա Բաբիյան, Սիմ. *Աստեղաթափ*, [*Բանաստեղծութ.*]. էջ 195

1918 Արևյան, Ալ. *Պուշկինյան գրադարան-ընթերցարանը*. էջ 196—197

1918ա Կուրղինյան, Շ. *Ողջույն քեզ գարուն*, [*Բանաստեղծութ.*]. էջ 200—201

1907 ԱՊՐԻԼ 22, № 16, ԷՋ 209—220

1919 Սալյումյան։ *Հին և նոր հավիտենական պայքարը*. էջ 209—210

1920 Կուրղինյան, Շ. «*Հա՜յ, հա՜յ*», [*Բանաստեղծութ.*]. էջ 24

1921 Անոփյան, Ո. «*Համառ, չեչտա՞կի առաջ եմ գնում*...» [*Բանաստեղծութ.*]. էջ 213

1922 Մոպասան, Գյու դը. *Կույրը* [*Թարգմ. Վ. Փալյան*]. *էջ 213—314*

1923 Պետական Դումա [*Ինֆորմացիա ապրիլի 16-ի նիստի մասին*]. *էջ 218*

1907 ԱՊՐԻԼ 29, № 17, էջ 221—232

1924 Թովմասյան, Հ. *Անգութ օրենքը* [*Պետական Դումայի գործունեութ. մասին*]. *էջ 221*

1925 Շավարշյան, Ա. *Մենք չենք ժպտում* [*Գարնան մասին ակնարկ*]. *էջ 222*

1926 Կուրղինյան, Շ. *Կալանավորի երգը* [*Բանաստեղծութ.*]. *էջ 222—223*

1907 ՄԱՅԻՍ 6, № 18, էջ 233—248

1927 Թովմասյան, Հ. *Բանվորական տոնը* [*Մայիսի 1-ը*]. *էջ 233*

1928 Սալյումյան: *Ծնորքներ և իրականություն* [*Սովի մասին*]. *էջ 234—235*

1929 Բաքիյան, Սիմ. *Անձրևը* [*Բանաստեղծութ.*]. *էջ 235*

1930 Անոփյան, Ռ. *Հիշատակի ծաղիկը* [*Բանաստեղծութ.*]. *էջ 238*

1907 ՄԱՅԻՍ 13, № 19, էջ 249—260

1931 Սալյումյան: *Ծնորքներ և իրականություն* [*Հայ-թուրքական ընդհարումների մասին*]. *էջ 249—250*

1932 Մեսնիկյան, Ալ. *Դիմակավորված մենաշնորհությունը*. *էջ 252—254*

«Նոր կյանք»-ի № 12-ում տպված Վ. Զուբարյանի հոդվածի դեմ. «Պետք են արդյոք աշակերտական կուսակցական կազմակերպությունները» Մարքսիստորեն անալիզի է ենթարկում կապիտալիստական պայմաններում դպրոցի դրությունը և գտնում է. «... պրոլետարիատը և նրա կուսակցությունը կմտնեն ամեն տեղ, նույնպես և դպրոց, իրենց պրոլետարական ոգին տարածելու համար...»

1933 Մայկով: *Հրեշտակ և դև* [*Թարգմ. Ալ. Ծատուրյանի*]. *էջ 254*

1907 ՄԱՅԻՍ 20, № 20, էջ 261—276

1934 Սեակնունի: *«Թույլ չենք տա...»* [*Պետական Դուման և հողային հարցը*]. *էջ 261—262*

1935 Ուսուցիչ: *Ուսուցչական միության առթիվ*. *էջ 262—263*

1936 Մ. Բ. *Կրկին Ռուսաստանի հայերի թվի մասին*. *էջ 263—264*

1937 Կուրղինյան, Շ. *Ինձ մի սիրիր* [*Բանաստեղծութ.*]. *էջ 264*

1938 Համալյան, Ս. *«Տոնեցեք ձեր հաղթանակը»* [*Ն.-Նախիջևանի Թեմական դպրոցի ուսուցչ. խմբի մասին*]. *էջ 265—266*

1939 Բաքիյան, Սիմ. *Լեռներին* [*Բանաստեղծութ.*]. *էջ 266*

1907 ՄԱՅԻՍ 27, № 21, էջ 277—288

1940 Մ. Բ. *Թվերի շուրջը* [*Ռուսահայերի թվի մասին*]. *էջ 278*

1941 Զուբարյան, Վ. *Կույր կուսակցականությունը* [*«Նոր կյանք» № 19-ում տպված Ա. Մյասնիկյանի հոդվածի դեմ*]. *էջ 278—280*

1942 Կուրղինյան, Շ. *Վշտի լեռներում* [*Բանաստեղծութ.*]. *էջ 280*

1907 ՀՈՒՆԻՍ 3, № 22, էջ 289—304

1943 Թովմասյան Հ. *Իրլանդական հարցը*. *էջ 289—290*

1944 Թոչլաճյանց, Հ. *Կուբանյան շրջանի թուրքահայ գաղթականները*. *էջ 290—291, № 23, էջ 308—309*

1945 Խաչիկ: *Կուսակցականության և անկուսակցականության մասին* [*Վ. Զուբարյանի «Նոր կյանք»-ում տպված հոդվածի դեմ*]. *էջ 291—294*

1946 Կուրղինյան, Շ. *Նոր երգ* [*Բանաստեղծութ.*]. *էջ 296—298*

1907 ՀՈՒՆԻՍԻ 10, № 23, էջ 305—316

1947 Թովմասյան, Հ. *Անսպասելի չէր...* [*II Դումայի ցրման մասին*]. *էջ 305*

1948 Ալեճյան, Հ. *Գեորգյան ճեմարանի նորագույն անցյալի պատմությունից* [*Ուսանողական հուզումների մասին*]. *էջ 305—308*

1949 Կուրղինյան, Շ. *Նրան...* [*Բանաստեղծութ.*]. *էջ 309—310*

1950 Բաքիյան, Սիմ. *Առավոտյան* [*Բանաստեղծութ.*]. *էջ 312*

1907 ՀՈՒՆԻՍ 17, № 24, ԷՋ 317—328

1951 Սևակնունի: *Ճահի երկրում։* [Ռևոլյուցիոն շարժումների մասին]. էջ 317—318

1952 Մամիկոնյան, Արա: *Հայոց դպրոցների շուրջը.* էջ 318—319

1953 Կուրղինյան, Շ. *Ամբոխին։* [Բանաստեղծութ.]. էջ 319—320

1954 Բաքիյան, Սիմ. *Ակկորդներ։* [Բանաստեղծութ.]. էջ 320—321

1907 ՀՈՒՆԻՍ 24, № 25, ԷՋ 329—344

1955 Սևակնունի: *Շարժումներ Պորտուգալիայում.* էջ 329

1956 Թեօրե, Անդրե: *Այրի կնոջ որդին։ Թարգմ. Անոփյան, Գր.* էջ 329—331

1957 Այեֆյան, Հ. *Գեորգյան ճեմարանի շուրջը.* էջ 331—332

1958 Անոփյան, Ո. *Սավափին։* [Բանաստեղծութ.]. էջ 332

1959 Բաքիյան, Սիմ. *Ճամփին։* [Բանաստեղծութ.]. էջ 333

1960 Մամիկոնյան, Ա. *Ռուսերենի և հայերենի դասավանդումը Հյուսիսային Կովկասում.* էջ 333—335, № 26, էջ 346—347

1907 ՀՈՒԼԻՍԻ 1, № 26, ԷՋ 345—360

1961 Նոր-Նախիջևան, *հուլիս 1, 1907 թ.* [Առաջնորդող «Նոր կյանք»-ի I տարեդարձի մասին]. էջ 345—346

1962 Սամվելյան, Մ. *Թուրքիայի շուրջը.* էջ 348—349, № 27, էջ 366

1963 Կուրղինյան, Շ. *Հառաչ անվեհեր։* [Բանաստեղծութ]. էջ 349

1964 Գ. Լ. Ջ. *Գարիբալդին (Ծննդյան 100-ամյակի առթիվ).* էջ 350—351

1965 Բաքիյան, Սիմ. *Տրտունջ։* [Բանաստեղծութ.]. էջ 355

1966 Վույկան: *Ողջունում ենք։* [Գյուղացիության արթնացումը]. էջ 363—364

1967 Ուսուցիչ: *Դպրոցական հարցի շուրջը.* էջ 364—365

1968 Կուրղինյան, Շ. *Հայ բանվորներին։* [Բանաստեղծութ.]. էջ 365—366

1969 Բաքիյան, Սիմ. *Ջուֆուտ Կալին։* [Բանաստեղծութ.]. էջ 367

1970 Գորկի, Մ. *Ճոնը։ Թարգմ. Անոփյան, Ո.* էջ 367

1971 Աղաբաբ, Հ. *Սամարղանդ, հունիս 10.* [Թղթակցություն հայոց դպրոցի մասին]. էջ 369—370

1907 ՀՈՒԼԻՍ 15, № 28, ԷՋ 377—392

1972 Կուրղինյան, Շ. *Մենք էլ միանանք։* [Բանաստեղծութ.]. էջ 380

1973 Թովմասյան, Հ. *Եկեղեցու բաժանումը պետությունից Ժնևում.* էջ 380—381

1974 Ջավախեցի: *«Քահանան ուսուցիչ չէ...».* էջ 382

1975 Անոփյան, Ո. *Դուռը բաց։* [Բանաստեղծութ.] էջ 382—383

1976 Բաքիյան, Սիմ. *«Դարձյալ օգնության կոչեր են հնչում...»* [Բանաստեղծութ.]. էջ 384

1907 ՀՈՒԼԻՍ 22, № 29, էջ 393—408

1977 Նոր-Նախիջևան, *հուլիս 22, 1907 թ.* [Խմբագրական հայկական կյանքի հարցերի մասին]. էջ 393—394

1978 Թոռլաքյանց, Հ. *Թուրքահայ գաղթականների շուրջը,* էջ 394—396

1979 Կուրղինյան, Շ. *Ես ըմբոստացա...* [Բանաստեղծութ.]. էջ 396

1980 Սևակնունի: *Ութժամյա աշխատանքի շուրջ,* էջ 396—397

1981 Տերյան, Վ. *Հրաժեշտի խոսքերից։* [Բանաստեղծութ.]. էջ 399

1982 Համալյան, Ս. *Հող կա, մշակող չկա.* էջ 401

1983 Ռոդենբախ, Ժորժ. *Անհայտը։ Թարգմ. Լ. Մարմանդ.* էջ 404—405

1907 ՀՈՒԼԻՍ 29, № 30, ԷՋ 409—424

1984 Նոր-Նախիջևան, *հուլիս 29.* [Խմբագրական]. էջ 409—410

1985 Իսահակյան, Ավ. *«Դուն նըշխուն նուռ զարը վերադ...»* [Բանաստեղծութ.]. էջ 412

1986 Համալյան, Ս. *Մեր դպրանոցները.* էջ 412—414

1987 Բաքիյան, Սիմ. *«Ա՜հ, քեզանից, չա՛ն հայրենիք...»* [Բանաստեղծութ.]. էջ 415

1988 Լեոնիդ: *Մեր վաշխառուները...* էջ 415—416

1989 Զորան, Ս. *Թվերի լեզուն։ [Ժող. կրթության մասին]*. էջ 416—418

1990 Մեսնիկյան, Ս.. *Վարթեոր։ Վոդևիլ մեկ արարվածով*. էջ 418—420

1907 ՕԳՈՍՏՈՍ 5, № 31, ԷՋ 425—440

1991 Կայծ: *Օրինակելի քայլ։ [Հայ դպրոցների մասին]*. էջ 426—427

1992 Կուրղինյան, Շ. *Ներիր. [Բանաստեղծութ.]*. էջ 428

1993 Սալումյան: *Կովկասի տարրական դպրոցները և մայրենի լեզուն.* էջ 430—432, № 12, էջ 447—450

1994 Խանճակյան, Ավ. *«Ե՛ս, աչքերդ արեգական շողքով վառված ծովի նման...»։ [Բանաստեղծութ.]*. էջ 433

1995-96 Սարըյան, Մարտիրոս: *Դեպի Անի.* էջ 433—434

1907 ՕԳՈՍՏՈՍ 12, № 32, ԷՋ 441—456

1997 Սևակնունի: *Բանվորների ապահովագրությունը.* էջ 443—444

1998 Ս. Մ. *Ազատ օդում, ազատ ապրել... [Բանաստեղծութ.]*. էջ 445

1999 Մենակյան, Հ. *Մայկոպի շրջանի հայ գյուղերը.* էջ 446—447

2000 Բաբիյան, Սիմ. *Այ-Պետրիին։ [Բանաստեղծութ.]*. էջ 450

1907 ՕԳՈՍՏՈՍ 19, № 33, ԷՋ 457—472

2001 Թովմասյան, Հ. *Երկու համաժողով։ [Խաղաղության — Հաագայում և II Ինտերնացիոնալինը — Շտուտգարտում]*. էջ 457—458

2002 Կուրղինյան, Շ. *Կույր երգիչը։ [Բանաստեղծութ.]*. էջ 459

2003 Մենակյան, Հ. *Գործադուլները.* էջ 468

1907 ՕԳՈՍՏՈՍ 26, № 34, ԷՋ 473—488

2004 Կուրղինյան, Շ. *Անքուն գիշերից։ [Բանաստեղծութ.]*. էջ 475

2005 Տերյան, Վ. *Աշնան երգերից։ [Բանաստեղծութ.]*. էջ 478

2006 Ջավախեցի: *Անվերջ խոհեր...* էջ 480—481

1907 ՍԵՊՏԵՄԲԵՐ 2, № 35, ԷՋ 489—504

2007 Սիմավոն: *Կեղացիներում հալեն.* էջ 489—490

2008 Աղաբաբ, Հակ. *Ուսուցչական միության հաստատումը.* էջ 491—493, № 40, էջ 571—573

2009 Խանճակյան, Ավ. *«Գագաթներին մով սարերի...»։ [Բանաստեղծութ.]*. էջ 493

1907 ՍԵՊՏԵՄԲԵՐ 9, № 36, ԷՋ 505—520

2010 Նոր-Նախիջևան, *սեպտեմբեր 8. [Պետ. Դումայի մասին]*. էջ 505—506

2011 Կուրղինյան, Շ. *Դոնի վրա։ [Բանաստեղծութ.]*. էջ 508

2012 Բաբիյան, Սիմ. *Անապատում։ [Բանաստեղծութ.]*. էջ 511

2013 Դորոշևիչ, Վ. *Ննջամիտը։ Թարգմ. Ջավախեցիի.* էջ 511—513, № 37, էջ 527—530

1907 ՍԵՊՏԵՄԲԵՐ 19, № 37, ԷՋ 521—536

2014 Նոր-Նախիջևան, սեպտեմբեր 16: *[Առաջնորդող դպրոցների մասին]*. էջ 521—522

2015 Կուրղինյան, Շ. *Փառք ի բարձունս... [Բանաստեղծութ.]*. էջ 525

2016 Անոփյան, Ո. *Աշնանային թախիծ։ [Բանաստեղծութ.]*. էջ 527

1907 ՍԵՊՏԵՄԲԵՐ 23, № 38, ԷՋ 537—552

2017 Թովմասյան, Հ. *Ի՞նչ անում տալ... [Պետ. Դումայի ընտրութ. մասին]*. էջ 537—538

2018 Կէտ: *Գրական ակնարկներ։ [Հայ մամուլի մասին]*. էջ 538—539

2019 Կուրղինյան, Շ. *Երկնքի հուշերից։ [Բանաստեղծութ.]*. էջ 539

2020 Համալյան, Ս. *Ուշագրավ երևույթ։ [Բարձրագույն դպրոցներից դուրս մնացողների մասին]*. էջ 540—541

2021 Առաքելյան, Առ. *«Հոգիս մռայլ, գլուխս կոր...»։ [Բանաստեղծութ.]*. էջ 542

1907 ՍԵՊՏԵՄԲԵՐ 30, № 39, ԷՋ 553—560

2022 Պայտաոյան, Դ. *Ուրվագիծ հասարակական կյանքի զարգացման.* էջ 553—557

2023 Կուրղինյան, Շ. *Մի՛ լար, իմ սիրտ։ [Բանաստեղծութ.]. էջ 557*

2024 Խարազյոզյան, Հ. *Դպրոցական հարցը Նոր-Նախիջևանում. էջ 557—559*

2025 Աճոփյան, Ո. *Աշնան տերևը։ [Բանաստեղծութ.]. էջ 559*

1907 ՀՈԿՏԵՄԲԵՐ 7, № 40, ԷՋ 569—576

2026 Նոր-Նախիջևան, հոկտեմբեր 7. *[Առաջնորդող Փետ. Դումայի մասին]. էջ 569—570*

2027 Թորլաքյան, Հ. *Թուրքահայ գաղութականների շուրջը. էջ 570—571*

2028 Կուրղինյան, Շ. *Արծվի սերը։ [Բանաստեղծութ.]. էջ 573*

2029 Բաքիյան, Սիմ. *Արցունքները։ [Արձակ]. էջ 573*

ՆՈՐ ՀԱՆԴԵՍ: *Կիսամյա։ Փարիզ, տպ. Ներսիսյանի, 1906.*

— *Հրատարակություն՝ Կ. Ներսիսյան։*

— *Խմբագիր-տնօրեն՝ Ս. Մինասյան։*

Нор-Андес. Новый журнал. Париж, 1906.

ՊԻՑԱԿ: *Ջավեշտական շաբաթաթերթ։ Կահիրե, 1906.*

— *Խմբագիր՝ Սիսակ Մուրադյան։*

— *Լույս է տեսել մեկ համար։*

Пицак. Перец. Сатирический еженедельник. Каир, 1906.

ՌԱՀՎԻՐԱ: *Ամսաթերթ։ Շումլա 1906. Ֆիլիպպե, 1907.*

Հրատարկություն Բալքանյան Հայ Ուսուցչական Միության։ Լույս է տեսել 1—8 համար։

Райвира. Пионер. Журнал. Шумла, 1906, Филиппополь, 1907.

ՍԱՓՐԻՉ: *Գրական յումոր-սատիրական ամսաթերթ։ Պետերբուրգ, տպ.* «Пушкинск. скоропечатня», *1906—1908. 12—16 էջ (30×21 սմ). բաժանորդագինը 2 ռուբ.*

— *Խմբագիր — հրատարակիչ՝ Դավիթ Օքրոյան։*

Саприч. Брадобрей. Литературно-юмористический журнал. Петербург, 1906—1908.

1906 № 1—7, ԷՋ 1—84

«Միքանի խոսք «Սափրիչ»-ի հրատարակության առթիվ» խմբագրականում հետևյալն է ասված.

«...«Սափրիչ»-ը ըստ կարելույն պետք է լրացնե յումոր-սատիրական բաժինը [հայ հրապարակախոսության], որ մինչև այսօր դժբախտաբար պակասում էր...։ «Սափրիչ»-ի մոտավոր նպատակն է հասարակական դատի առաջ դնելու թե մեր՝ և թե վարչական ընթացիկ գործերի այն մութ և բացասական կողմերը, որոնց մարդկային առողջ լոգիկան, կգնե վնասակար, անարդարացի և կղասափետե յուր խիստ ու անաչառ քննադատությամբ, արժանացնելով յուր յումորին իբրև հասարակական կյանքի բացասական երևույթներին։

Մեզ թվում է թե, մենք եա իրավունք ունենք ծիծաղելու, հեգնելու Կովկասյան նախկին կառավարության այն կույր ու տափակ քաղաքագետների ուղղության վրա, որոնց դեիզն էր «ռուսացում»։ Մենք կանգ կառնենք միայն հայերի վրա, որովհետև տասնյակ տարիների ընթացքում գլխավորապես դժբախտ հայն էր, որ լուռ ու մունջ համբերությամբ տանում էր «ռուսացման» կույր, անմիտ քաղաքականության շղթաները... և այդ նույն խսկ այն ժամանակ, երբ Ռուսաստանի համայն քաղաքացիները այլև՝ անկարող էին տանել ընդհանուր կառավարության գոյություն ունեցող վարչական ռեժիմը։

...Կովկասյան նախկին կառավարությունը հայերին ներկայացրել էր իբրև ապստամբ, անարխիստ և նեղ ազգային միտումներ ունեցող մի ազգ...։

«Սափրիչը»-ը յուր բարոյական պարտքն է համարում ըստ կարելույն հասարակական դատի առաջ դնելու, այդ ողորմելի «պատրիոտներին», «մեծ քաղաքագետներին» կառավարության դատը, լուսաբանելով նրանց ուղղության մութ կողմերը յուր արդարացի յումորով ու հեգնանքով, որովհետև դոքա արժանի են միայն դորան... և ահա այսօրվանից մենք ծիծաղում, հեգնում ենք...»։

1906 № 1, ԷՋ 1—16

2030 Միքանի *խոսք «Սափրիչ»-ի հրատարակության մասին. էջ 2—4*

2031 Ն. Բ. *Հումայ խանումի նամակը Աբիաթ*

խանումին։ [Հայ-թուրքական ընդհարումների մասին. երգիծանք]. էջ 2—7

2032 Ե. Բ. *Նամակ «Սափրիչ»-ի խմբագրության. էջ 4—5*

2033 Խ. Զ. Մ. *Շարաթական համառոտ հաշվետություն առօրյա կյանքից. [Հայ-թուրքական ընդհարումների մասին. երգիծանք]. էջ 6—7*

2034 Նկար: *[Հայ-թրքական համագումարի առթիվ]. էջ 8*

2035 Եղ. Բաղ. *Հանելուկ [Չափածո]. էջ 9*

2036 Վարժապետ: *Քերականական նոր կանոններ ժամանակակից մանկավարժների համար. էջ 9*

2037 Չինական *լեգենդար [Երգիծանք]. էջ 10*

2038 «Սափրիչ»-ի *հեռագիրները. էջ 10—11*

2039 Անդրգերեզմանային *գործակալությունից. էջ 11*

2040 Օդերևույթաբանական *կայարան «Սափրիչ»-ի. էջ 11—12*

2041 Հայտարարություններ *«Սափրիչ»-ի. էջ 12—16*

1907

ԱԶԳ: *Ազգային, գրական, քաղաքական շաբաթաթերթ։ Բոստոն, տպ. «Ազգ»-ի 1907—1921. 4,8 էջ (31×22 սմ. 56×40 սմ).*

— Խմբագիրներ՝ Սուրեն Պարթևյան (1907 թ.), Երվանդ Ճյուհերյան, Գեորգ Սարաֆյան (1908—1910), Ա. Նազար (Արմենակ Նազարբեկյան—1910 թվից)։

Азг. Нация. Национальная, литературная, политическая газета. Бостон, 1907—1921.

Վերակազմյալ Հնչակյանների «Ձայն Հայրենյաց» թերթի շարունակությունն է եղել 1907 թվին։ 1908 թվականից՝ «Պաշտոնաթերթ ՀԱՌ կուսակցության [ռամկավարների] Ամերիկայի շրջանակի»։ Նախ եղել է՝ շաբաթաթերթ, հետո եռօրյա, 1916 թվից ամենօրյա թերթ։ 1921 թվին միացվել է «Պահակ»-ին և վերանվանվել «Ազգ-Պահակ»։

ՊԱՐԹԵՎՅԱՆ ՍՈՒՐԵՆ:

(Սիսակ Պարտիզպանյան):

Ծնվել է 1876 թ. Գատըքեո. սովորել է Պերպերյան և Կենդրոնական վարժարաններում։ Իբրև հրապարակագիր աշխատակցել է՝ «Նոր կյանք»-ին, «Ժողովրդին համար», «Շիրակ»-ին և այլն։

Կատարել է խմբագրի աշխատանք՝ «Վաղվան Ձայն»-ի, «Ձայն Հայրենյաց»-ի և «Ազգ»-ի։

«Օսմանյան Սահմանադրության հռչակումից հետո աշխատակցել է՝ «Բյուզանդիոն», «Շիրակ», «Արևելյան Մամուլ», և «Ժամանակ». թերթերին՝ գրելով առաջնորդող հոդվածներ, պատմվածքներ, նորավեպեր։

Ս. Պարթևյանն եղել է վերակազմյալ հնչակյան պարտիայի ակտիվ գործիչ և բազմաթիվ հոդվածներ ունի քաղաքական վեճերի շուրջը։

Իզմիրում Ս. Պարթևյանը հրատարակել է «Դաշինք» օրաթերթը։

Ս. Պարթևյանին կոչել են «Թրքահայ Ա. Ահարոնյան», որովհետև նա էլ լալագին նկարագրել է սուլթանական կոտորածները («Կիլիկյան արհավիրքը»-ը)։

ԱԽՈՒՐՅԱՆ: *Հասարակական, գրական լրագիր։ Ալեքսանդրապոլ, տպ. «Շիրակ», 1907—1914. 4 էջ, (42×29սմ).*

— Խմբագիր—հրատարակիչ՝ Կարապետ Աֆինյան։

Ахурян. Общественная, литературная газета. Александрополь, 1907—1914.

ԱՄԵՆՈՒՆ ՏԱՐԵՑՈՒՅՑԸ: *Ազատ հայուն պզտիկ հանրագիտարանը։ Կ. Պոլիս, 1907—1915, և 1916—1920. տպ. Տեր-Ներսեսյան և Մ. Հովակիմյան, Վենետիկ 1921—1926. տպ. Մխիթարյանների, Փարիզ, 1927—1928. տպ. «Մասիս», Կ. Պոլիս, 1929. տպ. Մ. Հովակիմյան. էջ 360. (19×12 սմ). գինը 12 ղրուշ։*

— Խմբագիր — հրատարակիչ՝ Թեոդիկ։

Аменуйн Тарецуйц. Всеобщий Календарь. «Малая энциклопедия свободного арменина». Константинополь —Венеция—Константинополь 1907—1929.

«Ամենուն տարեցույցը» իր մեջ ունի ամեն կարգի և ամեն հայացքի գրական գործիչների կենսագրություններ, հոդվածներ՝ քաղաքական անցքերի, ընկերային զանազան երևույթների, հետաքրքրական տեղեկություններ՝ ընթացիկ և անցյալ կյանքի փշրանքներից։

«Ամենուն տարեցույցը» ճոխ է, կոկիկ և հանրամատչելի։

Թեոդիկը ուրիշ արժեքավոր աշխատություններից բացի 22 տարի շարունակ հրատարակել է «Ամենուն տարեցույցը», որի հավաքածուն մի հանրագիտարան է. գրական-գեղարվեստական բաժիններից կողքին ունի նաև՝ բժշկական, առողջապահական, գիտական և այլ նյութեր։

Թեոդիկը եղել է՝ համառ ու խղճամիտ բանահավաք։

1907 ԱՌԱՋԻՆ ՏԱՐԻ, ԷՋ 1—300

2042 Պերպերյան, Ռ. Հ. Հիացում. էջ 25—28

2043 Սիրանույշ: Ջեռնարկս՝ Շեքսպիրի մի գործին։ [Անվանի դերասանուհու հոդվածը Շեքսպիրի տիպերի դերակատարման մասին]. էջ 45—51

2044 Նազարյան, Հ. Կ'անձրևե։ [Արձակ բանաստեղծութ.]. էջ 70

2045 Տեմիրճիպաշյան, Ե. Ո՜վ մոր մը սերնե— Միածանն ու արտասուքը։— Նայվածքը։— Կապույտ— Մատանի։— Մրցանակ։— Մտածումներ։ [Արձակ բանաստեղծութ.]. էջ 71—76

2046 Ալփիար, Հ. Հայուհին։ [Արձակ բանաստեղծութ.]. էջ 86

2047 Ասատուր, Զ. (Սիպիլ)։ Գարունը կյանքիդ։ [Բանաստեղծութ.]. էջ 98

2048 Պերպերյան, Ռ. Հ. Սերը։ [Բանաստեղծութ.]. էջ 108

2049 Ալփիար, Հ. Խոսքեր առ Թոթու— Կնորսություն։ [Պատմվածք]. էջ 117—122

2050 Զոհրապ, Գ. Տապանագիր։ [Բանաստեղծութ.]. էջ 129

2051 Պարոնյան, Հ. Հ. Սիրո կրկնատումարը։ [Երգիծանք]. էջ 153

2052 Գազանճյան, Հ. Լեզվական գոհարներ։ [Գիտական]. էջ 163—167

2053 Ասատուր, Հրանտ: Մոտա։ [Պատմվածք]. էջ 187—193

2054 Տօմինօ: (Ռուդոլֆ Սամիկյան)։ Նոր խաղ։ [Պիես]. էջ 213—220

2055 Զաքյան, Տ. Նկարը։ [Պատմվածք]. էջ 239—247

2056 Պոզանյան, Բյուզանդ: Արևելյան հին գորգեր. էջ 265—272

2057 Գառմեն Սիլվա: Երջանկություն։ [Բանաստեղծութ.]. էջ 277

2058 Մահապարաթա: Հատվածն համագոյից։ [Թարգմ. հնդկերենից]. էջ 282

2059 Զաքյան, Տ. Գետը։ [Բանաստեղծութ.]. էջ 290

2060 Թեոդիկ: Չորս քույրեր։ [Տարեցույցի ավանդավեպ]. էջ 291—295

1908 ԵՐԿՐՈՐԴ ՏԱՐԻ, ԷՋ 1—376

2061 Տեմիրճիպաշյան, Տ. Ջերմանոցը։ [Բանաստեղծութ.]. էջ 17

2062 Ալփիար, Հ. Ինքն իր մեջ։ [Մտքեր]. էջ 30

2063 Սիպիլ. Կնոջ վրեժներ։ [Պատմվածք]. էջ 42—51

2064 Ասատուր, Հրանտ: Աշխարհաքարը ԺԹ դարեն առաջ. էջ 51—63

2065 Պերպերյան, Ռ. Հ. Իղձը։ [Բանաստեղծութ.] էջ 90

2066 Հարությունյան, Արտ. Ճերմակ տունը։ [Բանաստեղծութ.]. էջ 132

2067 Պարսամյան, Մ. Նամակ։ [Բանաստեղծութ.]. էջ 141

2068 Նազարյան, Հ. Սիրո թախծերգ— Լացող աչքերդ։ [Բանաստեղծութ.]. էջ 161

2069 Կոփիէ: Աղջամուղջը։ [Թարգմ.]. էջ 290—297

2070 Հինդլյան, Հ. Թ. Մանկավարժական հարցը մեր օրով. էջ 308—315

2071 Շամտանճյան, Մ. Բանաստեղծության ծագումը. էջ 334—340

2072 Ալփասլան: «Գեղարվեստին» քերթվածը։ [Բանաստեղծութ.]. էջ 327

1909 ԵՐՐՈՐԴ ՏԱՐԻ, ԷՋ 1—382

2073 Օտյան, Գ. Մտածումներ. էջ 58—60

2074 Չերազ, Մ. Վերջին պարը. էջ 64—67

2075 Հյուկո, Վ. Ցերկինա անդ։ [Բանաստեղծութ. թարգմ.]. էջ 69—71

2076 Չոպանյան, Ա. Գեղոն ի պատիվ հայ լեզվին. էջ 72—75

2077 Վարուժան, Դ. Կարոտի նամակ։ [Բանաստեղծութ.]. էջ 76—77

2078 Վարուժան, Դ. Ինքնակենսագրություն. էջ 78—79

2079 Արմաքեշխանյան, Ե. Հայ մը. էջ 80—83

2080 Աղանուր, Վ. Հայկական զատիկ։ [Բանաստեղծութ.]. էջ 84—85

2081 Թէքէյան, Վ. *Ոգիք դյուցազնաց։* [*Բանաստեղծութ.*]. էջ 90—91

2082 Պարէսյան, Ս. *Պերպերյան և Եղիա.* էջ 92—95

2083 Սևակ, Ռ. *Արգասավորում։* [*Բանաստեղծութ.*]. էջ 97

2084 Սիամանթո: *Դեռ քնարիս լարերը թա՛ց են...* [*Բանաստեղծութ.*]. էջ 104—105

2085 Հարությունյան, Արտ. *Ս. Մեսրոպ։* [*Բանաստեղծութ.*]. էջ 111

2086 Զարդարյան, Ռ. *Բռնավորին արցունքը։* [*Պատմվածք*]. էջ 112—114

2087 Սևակ, Ռ. *Պոռնիկը։* [*Բանաստեղծութ.*]. էջ 116

2088 Սևակ, Ռ. *Հին եղանակ։* [*Բանաստեղծութ.*]. էջ 120—121

2089 Որբերյան, Ռ. *Բանաստեղծին վերադարձը։* (*Տեսիլք*). էջ 122—126

2090 Նազարյան, Հ. *Սըլին։* [*Բանաստեղծութ.*]. էջ 127—128

2091 Զիֆրե-Սարաֆ: *Զեյթունցի պատանին։* [*Պատմվածք*]. էջ 134—138

2092 Զոպանյան, Ա. *Եղերերգ։* [*Բանաստեղծութ.*]. էջ 139

2093 Պերպերյան, Մ. *Բանալիները։* [*Պատմըվածք*]. էջ 140—142

2094 Գոլանճյան, Է. *Պոստայի արցունքը։* [*Բանաստեղծութ.*]. էջ 143

2095 Եռովք Արմեն: *Մյուս սերը։* [*Պատմվածք*]. էջ 153—158

2096 Էսաճանյան, Լ. *Պետրոս Դուրյան։* [*Բանաստեղծութ.*]. էջ 163

2097 Չեոկյուրյան, Տ. *Արձակ երգեր,* էջ 164—166

2098 Ալփիար, Հ. (Քրիզանթեմ): *Վերջին ժամու մտածումներ.* էջ 168—169

2099 Արփիարը: [*Սպանության առթիվ*]. էջ 177

2100 Թեոդիկ: *Երգ-երգոց.* էջ 231—233

1910 ՉՈՐՐՈՐԴ ՏԱՐԻ, ԷՋ 1—402

2101 Օտյան, Գ. *Անտիպ էջեր.* էջ 93—95

2102 Զոպանյան, Ա. *Թովմաս Թերզյանին։* [*Բանաստեղծութ.*]. էջ 96—100

2103 Ալիշան, Ղ. *Ակնարկ մը Ավարայրի վրա.* էջ 102—104

2104 Վարուժան, Դ. *Լքում։* [*Բանաստեղծութ.*]. էջ 105—106

2105 Փափազյան, Վ. *Տնակը։* [*Պատմվածք*]. էջ 108—116

2106 Մալեզյան, Վ. *Շիջմունք։— Անհավատք։— Բասթել.* [*Բանաստեղծութ.*]. էջ 118—119

2107 Կամսարական, Տ. *Վիրավոր փառքը։* [*Պատմվածք*]. էջ 121—122

2108 Որբերյան, Տ. *Բախտին։* [*Բանաստեղծութ.*]. էջ 124—125

2109 Սիպիլ: *«Ազգանվեր հայուհիք».* էջ 126—130

2110 Սիամանթո: *Գաղափարին։* [*Բանաստեղծութ.*]. էջ 131—132

2111 Զիֆրե-Սարաֆ: *Լլկվածներ։* [*Պատմվածք*]. էջ 133—137

2112 Կուրղինյան, Շ. *Գիշեր։— Անեծքի սերմը։* [*Բանաստեղծութ.*]. էջ 139

2113 Սրմաքեշխանլյան, Ե. *Ձկնորսին սերը։* (*Նորավեպ*). էջ 140—143

2114 Թէքէյան, Վ. *Տաղ առ փորձառություն.* էջ 145

2115 Սևակ, Ռ. *Մահազգացում։* [*Բանաստեղծութ.*]. էջ 145

2116 Նազարյան, Հ. *Արշալույսի ճամփին։* [*Բանաստեղծութ.*]. էջ 149—150

2117 Էսաճանյան, Լ. *Երթալեդ առաջ։* [*Բանաստեղծութ.*]. էջ 157—158

2128 Սերյան, Հ. *Առաջ և վերջը.* էջ 159—162

2119 Գոլանճյան, Ե. *Խաչե ի խաչ։* [*Բանաստեղծութ.*]. էջ 164

2120 Սևակ, Ռ. *Կիլիկյան երգեր։* [*Բանաստեղծութ.*]. էջ 164—165

2121 Վահրամ Թաթուլ: *Լուսնին տակ երգեր։* [*Բանաստեղծութ.*]. էջ 187—188

2122 Թեոդիկ: *Ջվարթ բարոյախոսություն.* էջ 196—198

2123 Կոմիտաս, *Ինքնակենսագրություն.* էջ 214

2124 Ալպոյաճյան, Ա. *Ստեփան Փափազյան* (*1839—1888*). էջ 228—232

2125 Ալփասլան: *Դեղին հետևանքը։* [*Բանաստեղծութ.*]. էջ 240

1911 ՀԻՆԳԵՐՈՐԴ ՏԱՐԻ, ԷՋ 1—416

2126 Օտյան, Գ. *Երկու անտիպ նամակ։ [1884, 12 ապրիլ և 1885 փետրր. 1]*. էջ 27—28

2127 Աղանուր, Վ. *Երբ գերեզման տանի զիս...* [*Բանաստեղծութ.*]. էջ 29—31

2128 Զոպանյան, Ա. Օձը: [*Պատմվածք*]. էջ 32—34

2129 Թլկատինցին: *Դեպի արևը։* [*Պատմվածք*]. էջ 35—41

2130 Էսաճանյան, Լ. *Նոր Իսրայելին։* [*Բանաստեղծութ.*]. էջ 42—49

2131 Զիֆթե-Սարաֆ: *Բաժանումին գիշերը։ (Նորավեպ)*. էջ 50—58

2132 Սիպիլ: *Տպավորություն մը*. էջ 69—74

2133 Գոլանճյան, Ե. *«Էլնա Պոռխա»-ի մահանդըրին։* [*Բանաստեղծութ.*]. էջ 75—76

2134 Արապյան, Հ. *«Թեզը» մը* [*Պատմվածք*]. էջ 77—81

2135 Զոպանյան, Ա. *Բռնահանգ։* [*Բանաստեղծութ.*]. էջ 81

2136 Գոլանճյան, Ե. *Քառյակներ*. էջ 84—86

2137 Սևակ, Ռ. *«Թրուպատուրներ»-ը։* [*Բանաստեղծութ.*]. էջ 91—95

2138 Մառf, Հ. *Կես գիշերի արշավանք մը։* [*Պատմվածք*]. էջ 96—98

2139 Նազարյան, Հ. *Մրրկահավը։* [*Բանաստեղծութ.*]. էջ 98

2140 Պարսամյան, Մ. *Ճշմարիտ վիշտը։* [*Բանաստեղծութ.*]. էջ 102

2141 Զիրունի, Տ. *Ժողովրդային հոսանք։* [*Արձակ բանաստեղծութ.*]. էջ 107—110

2142 Զէօկյուրյան, Տ, *Երգիչը։* [*Բանաստեղծութ.*]. էջ 111—117

2143 Մանվելյան, Լ. *Սլաքը և երգը։* [*Բանաստեղծութ.*]. էջ 117

2144 Զաrfյան, Տ. *Դեպի Եփեսոս։* [*Պատմըվածք*]. էջ 131—137

2145 Վարուժան, Դ. *Առաքելական կենցաղին։* [*Բանաստեղծութ.*]. էջ 138—139

2146 Թեոդիկ: *Ուղևորություն հիշատակներուս մեջ*. էջ 140—148

2147 Կոմիտաս վարդապետ։ *Աշուն օր։* [*Բանաստեղծութ.*]. էջ 149

2148 Գազանճյան, Հ. *Ինչե՞ր կպատմե հայ լեզուն*. էջ 150—154

2149 Աճեմյան, Մ. *Ձու* [*Բանաստեղծութ.*]. էջ 155—156

2150 Երվանդ *Օտյան ինքն իր մեջ*. էջ 161—163

2151 Իսահակյան, Ա. *Դեպի կախաղան։* [*Բանաստեղծութ.*]. էջ 170

2152 Շահ-Բազե: *Ընթացք շարժման հայ հեղափոխություն*. էջ 171—174

2153 Սրմաքեշխանլյան, Ե. *Եղերիկյան մահ մը* էջ 182—183

2154 Էսաճանյան, Լ. *Ցեղեն հուռութքը։* [*Բանաստեղծութ.*]. էջ 207

2155 Կոտղինյան, Շ. *Մի լար։— Բանտի առաջ։* [*Բանաստեղծութ.*]. էջ 297

2156 *Հին ու նոր դեմքեր։ [Խ. Աբովյանի, Գ. Ադամյանի, Ալ Հարությունյանի, Ա. Ահարոնյանի, Մ. Աճեմյանի, Հ. Անդրեասյանի, Հ. Ասատուրի, Մ. Ասքանազյանի, Հ. Արապյանի Գ. Արծրունու, Հ. Արշակյանի, Հ. Գալաճյանի, Հ. Գաթրճյանի, Գամառ-Քաթիպայի, Երեմյան Սիմեոնի (Աստուշան), Թլկատեցիի և այլ կենսագրականներ]*. էջ 234—296

1912 ՎԵՑԵՐՈՐԴ ՏԱՐԻ, ԷՋ 1—420+6

2157 Լեո: *1512—1912։ [Հայ տպագրության 400-ամյակի առթիվ]*. էջ 17

2158 Վարուժան, Դ. *Գեղոն։* [*Բանաստեղծութ.*]. 18—21

2159 Անճա Րաֆֆի: *Նամակ. 1911, մայիս 27*. էջ 21—22

2160 Րաֆֆի: *Սալբի։ [Մի գլուխ վեպից]*. էջ 22—24

2161 Թեքեյան, Վ. *Կ'երգեի...* [*Բանաստեղծութ.*]. էջ 30

2162 Նազարյան, Հ. *Սպիտակ խորհուրդ։— Երազին հաղթանակը։* [*Բանաստեղծութ.*]. էջ 40—42

2163 Փափազյան, Վ. *Գրի՛ր, արյունով...* [*Պատմըվածք*]. էջ 60—64

2164 Զոպանյան, Ա. *Տաղ*. էջ 65

2165 Ալփասլան: *Հնչյակ։* [*Բանաստեղծութ.*]. էջ 74—75

2166 Իսահակյան, Ա. *Առակ*. էջ 78—79

2167 Սիպիլ: *Օրիորդը։* [*Պատմվածք*]. էջ 84—92

2168 Որբերյան, Ռ. *Առ ովկյան։* [*Բանաստեղծութ.*]. էջ 93—97

2169 Սրմաքեշխանլյան, Ե. *Սայլորդը։ Գաղթականի հուշատետրեն*. էջ 105—108

2170 Անառյան, Հ. *Հարցականի ձևերը և չինարեն մասնիկ մը հայերենի մեջ*. էջ 136—137

2171 Թեոդիկ. *Պերպերյանի հոգեկույտին առաջ*. էջ 174—179

2172 Հայունի, Վ. *Հայոց հարսնիքը*. էջ 199—208

2173 Կենսագրականներ: [*Հովհ. Այվազովսկի, Ար. Սաքայան, Փ. Թերլեմեզյան, և ուրիշներ*]. էջ 236—270

2174 Անձեր ու անցքեր։ [*Կենսագրականներ՝ Անտոնյան, Ա. Աղրօ, Ս., Առաքելյան, Հ., Բյուրատ, Ս. և այլն*]. էջ 368—406

1913 ՅՈԹՆԵՐՈՐԴ ՏԱՐԻ, ԷՋ 1—400

2175 Դուրյան, Ե. *Ռ. Հ. Պերպերյան*։ [*Կենսագրակ.*]. էջ 9—15

2176 Տեմիրճիպաշյան, Ե. *Ըմբոստ հարությունս* [*Բանաստեղծութ.*]. էջ 16—17

2176ա Գարամանի, Տ. *Եղիա Տեմիրճիպաշյանի* [*Մահվան առիթով*]. էջ 17—22

2177 Սիպիլ: *Մոլուցքս* [*Բանաստեղծութ.*]. էջ 23

2178 Կուրղինյան, Շ. *Մոլագրում*։ [*Բանաստեղծութ.*]. էջ 30—31

2179 Գաբրիելյան, Ս. *Հայ բնիկ տաղաչափության վրա նոր դիտողություն մը*. էջ 37—40

2180 Թեքեյան, Վ. *Արևը գյուղին վրա*։ [*Բանաստեղծութ.*]. էջ 40

2181 Վարուժան, Դ. *Վարուժակիս* [*Բանաստեղծութ.*]. էջ 43—45

2182 Ատրուշան: *Հոգեշունչ գրողներ*։ [*Փեշտիմալճյան, Գր. Ավետիքյան, Հ. Գաբրիել, Ջախջախյան Հ. Մանվել, Թոմաճյան Հ. Եղիա, Ավգերյան Հ. Հարություն, Հ. Արսեն Բագրատունի, Եդվարդ Հ. Հյուրմուզյան*]. էջ 45—59

2183 Որբերյան, Ռ. *Զգացում*։ [*Բանաստեղծութ.*]. էջ 54—55

2184 Զարյան, Կ. *Ճառ անդր-սիրու*։ [*Արձակ բանաստեղծութ.*]. էջ 55—57

2185 Նազարյան, Հ. *Տեսիլքի ժամ մը Շումանի հետ*։ [*Բանաստեղծութ.*]. էջ 58

2186 Ենովք, Արմեն: *Սուտ է…* [*Արձակ բանաստեղծութ.*]. էջ 59—62

2187 Մառֆ, Հ. *Ըմբոստ խոսքեր ուխտիս* [*Արձակ բանաստեղծութ.*]. էջ 65—67

2188 Կուրղինյան, Շ. *Ջրի երեսին*։ [*Բանաստեղծութ.*]. էջ 74

2189 Թեոդիկ: *Խրտվիլակը*։ [*Արձակ բանաստեղծութ.*]. էջ 75—78

2190 Զիրունի: *Հուսիսին առաջ*. էջ 80—84

2191 Բյուրատ, Սմբատ: *Հիշե՛ զիս*։ [*Բանաստեղծութ.*]. էջ 85—87

2192 Նարանյան, Մ. *Հայաստանի հին բնակիչներու հետքերը*. էջ 88—93

2193 Իսպիրյան, Մ. *«Վիճակ»*։ [*Բանաստեղծութ.*]. էջ 94—99

2194 Հինդլյան, Հ. Թ. *Տղայոց վկայություններ*. էջ 102—108

2195 Ատրուշան: *Աշուղ Սայաթ-Նովա*. էջ 115—119

2196 Թեոդիկ: *Սիրանուշ և Համլեթ*. էջ 120—125

2197 Սեֆսենյան, Հ. *Սուտանահայ գաղութ*. էջ 135—144

2198 Թեոդիկ: *Դուրյան բնտանիքը*. էջ 145—149

2199 Սիպիլ: *Ագռավները*։ [*Բանաստեղծութ.*]. էջ 155—156

2200 Ամատյան, Ս. *Իզմիրի հայ գաղութը*. էջ 166—181

2201 Գոլանճյան, Ե. *Օրխանի կաղնին*։ [*Բանաստեղծութ.*]. էջ 182—185

2202 Պերպերյան, Մ. *Հծծող երգը*։ [*Բանաստեղծութ.*]. էջ 186

2203 Միսաքյան, Մ. *Վայրկյաններ*։ [*Արձակ բանաստեղծութ.*]. էջ 194—196

2204 Աղանուր, Վ. *Խաղաղություն — Տերևի մը վրա*։ [*Բանաստեղծութ. թարգմ.*]. էջ 197—198

2205 Թեոդիկ: *Հակուրչի*։ [*Արձակ բանաստեղծութ.*]. էջ 199—201

2206 Թեոդիկ: *Աստված «Խելք» կբաժանի*. էջ 202—203

2207 *Հայ նկարիչներ*։ [*Է. Շահին, Ս. Քյուրքճյան և այլն*]. էջ 245—252

2208 Աներատոն *վիճակ*։ [*Թյուրքահայ թատրոնի մասին նյութեր*]. էջ 257—270

2209 Պարսամյան, Մ. *Ուրվականը*։ [*Բանաստեղծութ.*]. էջ 334

1914 ՈՒԹԵՐՈՐԴ ՏԱՐԻ, ԷՋ 1—448

2210 Օտյան, Գ. *Ողբ ի վերա Ներսես պատրիարքի*. էջ 9—11

2211 Օտյան, Գ. Ուղերձ։ [Բանաստեղծութ.]. էջ 12

2212 Նալբանդյան, Մ. Նամակ։ [Գր. Կարապետյանին 1859, 27 հոկտ.] էջ 23—25

2213 Աղանոր, Վ. Երազ մը։— Մերիխ։— Գառով քարեկամուհիս մը։ [Բանաստեղծութ. թարգմ.]. էջ 26—28

2214 Ե. Տեմիրճիպաշյան մաերիմներու հետ. էջ 29—36

2215 Տեմիրճիպաշյան, Ե. Մինձ Նատուշքայի հիշատակին։ [Բանաստեղծութ.]. էջ 37—38

2216 Տեմիրճիպաշյան, Ե. Նամակներ։ [1881 թ.]. էջ 39—44

2217 Տյուսաբ, Ս. Մտածումներ. էջ 45—48

2218 Եսայան, Է. Գարիկ։— Գատրանք։ [Բանաստեղծութ.]. էջ 49—50

2219 Բյուզանդացի, Ն. Հայերեն անուանք բուսոց. էջ 58—59

2220 Սիպիլ։ Ժանյակներս ու ժապավեններս։ [Բանաստեղծութ.]. էջ 74

2221 Կուրղինյան, Շ. Այժմ ես մենակ։ Բաղդս ու ես։ [Բանաստեղծութ.]. էջ 79—80

2222 Վարուժան, Դ. Ցորյանի ծովեր։ [Բանաստեղծութ.]. էջ 87

2223 Զիֆրե-Սարաֆ, Օ. Գյուղական մեռել։ (Պատկեր). էջ 88—91

2224 Թեքեյան, Վ. Գանձատունը։ [Բանաստեղծութ.]. էջ 92

2225 Թեոդիկ։ Տաճարին մեջ։ [Արձակ բանաստեղծութ.]. էջ 93—95

2226 Որբերյան, Ռ. Վարդենին։ [Բանաստեղծութ.]. էջ 96—98

2227 Պերպերյան, Ռ. Տո՜ւն, քա՜ղցր տուն։ [Բանաստեղծութ.]. էջ 98

2228 Տեր-Հակոբյան, Հ. Քավությունը։ [Լազ հայերու կյանքեն]. էջ 101—109

2229 Գոլանճյան Ե. Գանկերու շրվեժ։ [Բանաստեղծութ.]. էջ 110—112

2230 Վարուժան, Դ. Առ արշալույս։ [Բանաստեղծութ.]. էջ 112

2231 Զեռազ, Մ. Արմեն։ [Պատմվածք]. էջ 113—117

2232 Սիպիլ։ Մի՛ բաեք։ [Բանաստեղծութ.]. էջ 119

2233-34 Զիրունի։ Մեհենական երգեր։ [Բանաստեղծութ.]. էջ 125—126

2235 Թեոդիկ Արշակունի։ Կալի օրեր։ [Պատմըվածք]. էջ 133—135

2236 Սիծառն։ Կաղանդ։ [Բանաստեղծութ.]. էջ 138—141

2237 Թեոդիկ։ Շրթունք շրթունքի։ (Հովերգություն). էջ 142—145

2238-39 Քարփլե, Է. Հայ խորհրդապաշտ մը։— Հրանտ Նազարյան. էջ 146—152

2240 Աճառյան, Հ. Հ. Սերովբե Տերվիշյան։ [Լեզվաբան]. էջ 153—160

2241 Արփինյան, Հ. Ուրց, Ծաթրին, զամբուռ. [բույսերի մասին]. էջ 161—164

2242 Օտյան, Ե. Օննիկ Չայճյան. էջ 166—168

2243 Փափազյան, Վ. Դրամին «հավատամքը». [Հին ձեռագրից]. էջ 169—170

2244 Ժամանակագրական պատմություն հայոց. էջ 193—199

2245 Սմբատ Բյուրատ։ Հայկական հարցը. էջ 206—223

2246 Վանանդեցի, Թ. Հայկական խնդիրը Վիեննայի մեջ. էջ 223—229

2247 Լևոն Ե-ի ինքնագիր հիշատակարանը. էջ 238—240

2248 Լևոնյան, Գ. Հայոց գեղարվեստագետ թագավորք. էջ 251—256

2249 Հայ արձանագործ մը։ [Հ. Գյուզելյան]. էջ 257

2250 Կոմիտաս վարդապետ. Տեր-ողորմիա։ [Ձայնագրած]. էջ 258—259

2251 Մյունճենտիսյան, Հ. Հայ երաժշտություն. էջ 260—263

2252 Շարասան։ Հայ բեմական գործիչներ։ [Հ. Ալեքսանյան]. էջ 64—71

2253 Ադամյան, Պ. Դերասանը։ [Բանաստեղծութ.]. էջ 272

2254 Քյուրճյան, Լ. Ս. Նկարչության աշխարհը. էջ 273—281

2255 Շեֆսպիր և իր հնչյակները. էջ 289—294

2256 Մեր գեղարվեստական հանդեսները. էջ 300—301

1915 ԻՆԵՐՈՐԴ ՏԱՐԻ, ԷՋ 1—406

2257 Գարիկյան, Կ. Տեղեկություններ հայերեն առաջին տպագրության մասին. էջ 24—30

2258 Գեորգ Մեսրոպ։ Հայաստանի նախապատմական գերեզմանները. էջ 39—48

2259 Կամսարական, Տ. *Դատախազակին հոբելյանը* [Մ. Մեզպուրյանի մասին]. էջ 58—61

2260 Խաչատրյան Ա. *Պարսիկ բառերը հին հայերի մեջ*. էջ 64—70

2261 Կարդինալ *Հասուն* [Պատմական]. էջ 97—105

2262 Վարդանյան, Ա. *Ածականներու օտար վերջաձևեր հայերենի մեջ*. էջ 108—112

2263 Հակոբ *Ոսկան* [Կենսագրական]. էջ 118—120

2263ա «Լրագիր» և Նիկ. *Թյուլպենտճյան*. էջ 126—127

2264 Թերզյան, Թ. *Իղձ մը* [Բանաստեղծութ.]. էջ 139

2265 Պերպերյան, Ռ. Հ. *Աշխարհաքաղաքացիություն*. էջ 140—143

2266 Եղիա: *Ես իմ շիրիմի վրա* [Բանաստեղծութ.]. էջ 144—145

2267 Տեմիրճիպաշյան, Ե. *Վերք ու վերքը— Թա՞րձը* [Բանաստեղծութ.]. էջ 145—146

2268 Փորթուգալյան, Մ. *Հայրենիքի հրապույրը*. էջ 147—148

2269 Պարոնյան, Հ. *Նամակ* [Ֆրանսերեն և հայերեն]. էջ 151—155

2270 Աճեմյան, Մ. *Ջոն Հարպանյաց* [Բանաստեղծութ.]. էջ 155

2271 Ձերազ, Մ. *Ծաղկաքաղ «L'Orient ledint»-են*. էջ 156—158

2272 Տյուսաբ, Ս. *Ուղերձ սիրո* [Բանաստեղծութ.]. էջ 159—160

2273 Թերզյան, Թ. *Նվագ ի հանդես Հարպանյաց* [Բանաստեղծութ.]. էջ 160

2274 Ալփասլան: *Հուղարկավոր* [Բանաստեղծութ.]. էջ 161

2275 Օտյան, Ե. *Մանկական վերհիշումներ*. էջ 170—172

2276 Անայիս: *Երկու աստղեր* [Բանաստեղծութ.] էջ 173—174

2277 Պերպերյան, Մ. *Արև՛ կա՛...* [Արձակ բանաստեղծութ.]. էջ 175

2278 Պեյլերյան, Մ. *Մամուրյանի հուշարձանին առջև*. էջ 176—178

2279 Կուրղինյան, Շ. *Ամենքին* [Բանաստեղծութ.]. էջ 179

2280 Գարսամյան, Գ. *Հանդիպում մը* [Արձակ բանաստեղծութ.]. էջ 180—181

2281 Որբերյան, Ռ. *Գընա՛...* [Բանաստեղծութ.]. էջ 182—183

2282 Փափազյան, Վ. *Անապատի մեջ* (Պատմական զրույց). էջ 184—194

2283 Թենդիկ: *Ակեղդամա* [Պատմվածք]. էջ 195—199

2284 Վարուժան, Դ. *Կեսօր* [Բանաստեղծութ.]. էջ 199—200

2285 Սևակ, Ռ. *Ուխտին թափորը* [Բանաստեղծութ.] էջ 201—202

2286 Խարտյաշ, Հ. *Եհովայի նախանձը* [Ավանդավեպ]. էջ 202—207

2287 Գոլանճյան, Ե. *Հայ մայրեր* [Բանաստեղծութ.]. էջ 207—209

2288 Քեչյան, Ա. *Հոբելյանի մը առթիվ* [Հովհաննես Սեթյանի մասին]. էջ 211—215

2289 Նազարյան, Հ. *Հպարտության երգը* [Բանաստեղծութ.]. էջ 216

2290 Էսաճանյան, Լ. *Առընչություն* [Բանաստեղծութ.]. էջ 220—222

2291 Զիրունի: *Հայ ոճը «փղոսկրե պալատ»* (Հեքիաթ). էջ 229—233

2292 Սիպիլ: *Հանըմ Նազար* [Բանաստեղծութ.]. էջ 233—237

2293 Թենդիկ Արշակունի: *Խաղաղության ռահվիրաները* [Ակնարկ]. էջ 237—240

2294 Կոմիտաս վարդապետ *ի Բարեզ* [Երկու դասախոսություն է կարդացել]. էջ 241

2295 Կոմիտաս վարդապետ *Բժշկություն երաժշտությամբ* [Հայերեն ձեռագրից]. էջ 242—246

2296 Կոմիտաս վարդապետ *Ով մեծասքանչ դու լեզու — Երի, երի, երի ջան* [Ձայնագրված]. էջ 247—251

2297 Այվազովսկու *ծովանկարները*. էջ 252—256

2298 Օր. *Մարգարիտ Բաբայան* [Երգչուհի]. էջ 258—260

2299 Փանոս *Թերլեմեզյան* [Նկարիչ]. էջ 261—269

2300 Շարասան: *Վերգինե Գարագաշյան* [Դերասանուհի]. էջ 264—268

2301 Երվանդ *Ոսկան* [Արձանագործ]. էջ 273—278

2302 Ջարիֆյան — *Սևումյան թատերախումբը*. էջ 290—294

2303 Տիկին *Սառա Պեռնար* [Դերասանուհի]. էջ 301—302

2304 Բոլ Վեռոնեզ։ [Նկարիչ]. էջ 303—304
2305 Նշանավոր նկարիչներ. էջ 305—308
2306 Ծիծաղ և ժամանց։ [Մանր նյութեր]. էջ 309—322
2307 Տաղանդավոր հայ բժիշկ մը մեր մեջ. [Ռ. Սևակ]. էջ 324—325
2308 Զիլինկարյան, Ռ. Մեռնելու իրավունքը. էջ 325—329
2309 Տաղավարյան, Ն. Հյուսեն, [Գիտական]. էջ 330—339

1916—1920, Ժ—ԺԴ ՏԱՐԻ, ԷՋ 1—340

2310 Թեոդիկ: Հետադարձ ակնարկ։ (Փոխան հառաջաբանի). էջ 1—8
2311 Թեոդիկ: Հայաստան, էջ 12—13
2312 Տեմիրճիպաշյան, Ե. Արտասվոք։ [Բանաստեղծութ.]. էջ 15
2313 Վարուժան, Դ. Նամակներ։ [Թեոդիկին]. էջ 16—18
2314 Օտյան, Գ. Ողջունություն և խորհուրդ. էջ 19—20
2315 Սևակ, Ռ. Նամակներ։ [Թեոդիկին]. էջ 21—22
2316 Թեոդիկ: Շավարշանի շուշաններ։ [Արձակ բանաստեղծութ.]. էջ 23—24
2317 Բյուրատ, Ս. Հայկական հարցը երեկ և այսօր. էջ 28—30
2318 Հարությունյան, Ա. Նամակներ։ [Թեոդիկին]. էջ 37
2319 Ենովք, Արմեն: Ձյո՞ւն... [Արձակ բանաստեղծութ.]. էջ 38—40
2320 Թերզյան, Թ. Առ Եղիա Տեմիրճպաշյանի [Բանաստեղծութ.]. էջ 43—45
2321 Սրմաքեշխանլյան, Ե. Նամակներ։ [1913 և 1914 թ.] էջ 52—53
2322 Թեոդիկ: Գրիգոր Զոհրապ. էջ 54—58
2323 Թլկատինցին: Կյանքիս նոթերեն. էջ 59
2324 Կոմիտաս վարդապետ։ Ազգին վիճակը։ [Մտածումներ]. էջ 61
2325 Շամտանճյան, Մ. Զգացողություններ. էջ 62—63
2326 Օտյան, Ե. Արշալույսին մայրը։ [Պատմըվածք]. էջ 65—67
2327 Թեքեյան, Վ. Թեոդիկին ու իր տարեցույցին. էջ 68—69
2328 Թեոդիկ: Մոր սեր։ [Պատմվածք]. էջ 72—73
2329 Գոլանճյան, Ե. «Կիլիկյան Դռներ»-ուն հարսը։ [Բանաստեղծութ.]. էջ 74—75
2330 Տորյան, Ա. Բանաստեղծը երգեց։ [Բանաստեղծութ.]. էջ 76
2331 Տեր-Հակոբյան, Հ. Ճամբուն վրա։ [Արձակ բանաստեղծութ.]. էջ 77—78
2332 Թեոդիկ: Վազե՛, հերոս աղջիկ... [Պատմըվածք]. էջ 79—80
2333 Արտասովոր դեմք մը։ [Ինտրա]. էջ 86
2334 Թատրոնի աշխարհեն։ [Տիկին Սիրանուշի Ստ. Էքիզյանի, Վահրամ Փափազյանի մասին]. էջ 90—102
2335 Թ. Ապրիլ տա՛սնմեկ, 1915 թիվ։ [Հիշողություն]. էջ 113—118
2236 Թ. Մուշ և մշեցին։ [Պատմական]. էջ 124—128
2337 Սահակ Մեսրոպ: Տեր Զորի եղեռնը. էջ 129—131
2338 Կովկասի մեր կամավորները։ [Տեսություն]. էջ 137—140
2339 Երեք ամիս ի Կովկաս. էջ 188—206
2340 Շիրվանզադե: Սերը. էջ 208
2341 Հայ մամուլ։ [Ընդհ. տեսություն]. էջ 270—284

1921 ԺԵ ՏԱՐԻ, ԷՋ 1—404

2342 Թեոդիկ: Հայ վերածնունդ։ [Բանաստեղծութ.]. էջ 2—4
2343 Միսաքյան, Խ. Ազգային հառաջադիմություն. էջ 11—14
2344 Թեոդիկ: Այց հայրենի ավերակաց. էջ 22—24
2345 Տյուսաբ, Ս. Իցե՞։ [Բանաստեղծութ.]. էջ 28
2346 Օտյան, Գ. Նամակ [դ-ր Մեղրոսյանին]. էջ 31—37
2347 Անայիս: Նահատակ գրչի և ուրիշների եղբայրներուս։ [Բանաստեղծութ.]. էջ 43—44
2348 Նեկրի, Ա. Նոր սեր։ [Բանաստեղծութ. թարգմ.] էջ 54—56
2349 Գոլանճյան, Ե. Կարմիր ավանդը։ [Բանաստեղծութ.]. էջ 58—61
2350 Վահրամ Թաթուլ: Վաղվան հայեր։ [Բանաստեղծութ.]. էջ 62
2351 Պարթևյան, Ս. Ընկերուհին։ [Նորավեպ]. էջ 63—72

2352 Իսկուհի, Մինաս: *Սարգիս* [*Պատմվածք*]. էջ 68—72

2353 Բյու[illegible]ն, Սմբատ: *Լեռնականին հուշատետրը* [*Արձակ բանաստեղծութ.*]. էջ 73—74

2354 Հովհաննես *Ասպետ* *Խնկնթությունը* (*Նորավեպ*), էջ 75—81

2355 Էսաճանյան, Լ. *Հեթանոս ծննդոցը* [*Բանաստեղծութ.*]. էջ 85—89

2356 Օտյան, Ե. *Սիպիլի վրաններուն տակ.* էջ 91—92

2357 Տեր-Հակոբյան, Հ. *Հավիտենականը.* էջ 93—97

2358 Տիրունի, Ի. *Մայրը* [*Բանաստեղծութ.*]. էջ 97—99

2359 Որպիսություն: [*Կոմիտաս վարդապետի*]. էջ 250—251

2360 Թատերական *տարին.* [*1919—1920 թթ.*] էջ 267—282

2361 Լիլա: *Ազգային երեսփոխանը* (*էտյուդ*). էջ 283—286

1922 ԺԶ ՏԱՐԻ, ԷՋ 1—452

2362 Սրմաքեշխանլյան, Ե. *Գիր, գրականություն և մամուլ.* էջ 5—6

2363 Սիպիլ: *Հարսը Թատերերգություն մեկ արար.* էջ 9—30

2364 Քեչյան, Բ. *Դրվագ աքսորի շրջանեն.* էջ 33—45

2365 Էսաճանյան, Լ. *Կույս կուսերգությունը* [*Բանաստեղծութ.*]. էջ 51

2365ա Զերազ, Մ. *Պոլսահայ հիշատակներ.* էջ 52—59

2366 Իսկուհի, Մինաս: *Վիրավոր անասունը* [*Պատմվածք*]. էջ 61—67

2367 Պեշիկթաշլյան, Ն. *Երեմականը* [*Բանաստեղծութ.*]. էջ 68

2368 Տեր- Հակոբյան, Հ. *Առ Արարատ* [*Բանաստեղծութ.*]. էջ 76—79

2369 Մառք, Հ. *Մոր սուտը* (*Նորավեպ*). էջ 80—83

2370 Գոլանճյան, Ե. *Դագաղագործը* [*Բանաստեղծութ.*]. էջ 84—85

2371 Անտոնյան, Ա. *Պատկերներ հայ տարագրությունից* (*Այն սև օրերում...*). էջ 87—90

2372 Ենովք, Արմեն: *Արևի օր* [*Արձակ բանաստեղծութ.*]. էջ 92

2373 Սիտալ, Կ. *Վերադարձ* [*Բանաստեղծութ.*]. էջ 93—94

2374 Ավագյան, Հ. *Ամերիկահայ գրականությունը.* էջ 106—111

2375 Աղամյան, Պ. Հ. *Առ ազնվասուն տիկին Սաթենիկ Թերզյան* [*Բանաստեղծութ.*]. էջ 112

2376 Օտյան, Ե. *Տառապանքի մեջ սպեղանի.* էջ 113—114

2377 Թեքեյան, Վ. *Գալիլիականը* [*Բանաստեղծութ.*]. էջ 118

2378 Ճամտանյան, Մ. *Առավոտին մեջ* [*Բանաստեղծութ.*]. էջ 129—130

2379 Մալեզյան, Վ. *Դղյակը* [*Բանաստեղծութ.*]. էջ 131

2380 Դավրյան, Ս. *Թատերական արվեստը և նախնի հայերը.* էջ 136—141

2381 Թեռ, Ս. *Թատերական տարին* [*1920/VII—1921/VII*]. էջ 142—156

2382 Ամերիկահայ *գեղարվեստը.* էջ 158—169

2383 Թերլեմեզյան, Ռ. *Կարա-Մուրզա և իր արվեստը.* էջ 177—179

2384 Տաղրանկարն *ու իր արվեստը.* էջ 216—220

2385 Խնանկարն *ու իր արվեստը.* էջ 221—224

2386 Ալպոյաճյան, Ա. *Անկախ Հայաստան 1 սեպտ. 1920— 1 սեպտ. 1921.* էջ 235—260

2387 Բաղդատական *վիճակագրություն հայ բնակչության.* էջ 261—265

2388 Վահե, Հայկ: *Ամերիկահայ գաղութը համաշխարհիկ պատերազմեն ի վեր.* էջ 281—297

2389 Լեոն, Մեսրոպ: *Հայ կյանքը՝ ճամբուս վրա* [*Տեսություն*]. էջ 299—310

2390 Թրքահայ *մամուլը 1921-ին.* էջ 404—412

1923 ԺԷ ՏԱՐԻ, ԷՋ 1—440

2391 Սիպիլ: *Տիկին Թեոդիկ.* էջ 10—15

2392 Գոլանճյան, Ե. *Հիշատակներ.* էջ 15—19

2393 Ալպոյաճյան, Ա. *Հուշք և Փարավազ.* էջ 19—32

2394 Տոմարական: [*Օրացույց*]. էջ 33

2395 Եսայան, Զ. *Մանկության հիշողություններ.* էջ 59—62

2396 Տեմիրճիպաշյան, Ե. *Բանաստեղծությունը.* էջ 62—64

2397 Տյուսաբ, Ս. *Հատվածներ օրագրից.* էջ 68—77

2398 Մեծարենց, Մ. Մարմնի վերք՝ սրտի վերք. — Դեղին վարդեր. — Հիշատակ. — Նոր տարին. — Կյանքի երգը. — Գիշերին երազանքը. — Հիվանդի հեքեր. — Տեղատարափ. — Անդարձ [Բանաստեղծութ.]. էջ 78—83

2399 Զերազ, Մ. Կոստանդնուպոլսի քաղաքացույցերը. էջ 84—88

2400 Կամսարական, Տ. Գրքի մը պատմությունը [Իր «Վարժապետին աղջիկը» գրքի մասին]. էջ 90—97

2401 Տեմիրճիպաշյան, Ե. Երկինք [Բանաստեղծութ.]. էջ 98—99

2402 Կյուրճյան, Մ. Անջնջելի մատյանը. էջ 100—103

2403 Գուլանճյան, Ե. Հայ եկեղեցին [Բանաստեղծութ.]. էջ 104—107

2404 Սասուր, Հ. Խաչատուր Միսաքյան Բարիզի մեջ. 1848—1872. էջ 108—120

2405 Հովհաննես, Ասպետ: Բարիի ու չարի խոսքեր [Պատկերներ]. էջ 122—128

2406 Իսկուհի, Մինաս: Դիպվածին չար սատանան (Նորավեպ). էջ 130—140

2407 Տեր-Հակոբյան, Հ. Առաջին հույզեր և առաջին խոսքեր [Բանաստեղծութ.]. էջ 141—143

2408 Իսահակյան, Ա. Առակ Աղվեսագրքից [Բանաստեղծութ.]. էջ 9—10

2409 Ցիրունի, Ի. Վշտիս ծաղիկը [Բանաստեղծութ.]. էջ 154

2410 Թեոդիկ: «Կոռնակ» [Հիշողություն]. էջ 157—158

2411 Օտյան, Ե. Արագ դարմանում մը (Իրական և երգիծական վիպակ). էջ 161—165

2412 Պարոնյան, Հ. Հ. Խայթեր [«Մեղու»-ից]. էջ 165—171

2413 Գալուստյան, Օ. Գ. Հայկական դրոշակի հարցը. էջ 183—189

2414 Հախնապակի. էջ 198—228

2415 Աշխարհի մեծագույն թենորը [Էնրիքո Քարուզո]. էջ 240—243

2416 Ռոբերտ Շուման [Կոմպոզիտոր]. էջ 244—246

2417 Ավետիս Խորասանճյան [Երաժիշտ]. էջ 248—249

2418 Պոլսահայ երաժշտապետներ. էջ 255—263

2419 Դավթյան, Ս. Թատերական գրականությունը Թուրքիո հայոց մեջ. էջ 268—277

2420 Գրիգոր Ավետյան [Դերասան]. էջ 278—279

2421 Երեմյան, Ա. Հայտարարություններ դերասանական կյանքից. էջ 280—292

2422 Սիրանույշ: Իմ խառնվածքը [Բանաստեղծութ.]. էջ 292

2423 Դերասան Մաքսուտյան. էջ 296—297

2424 Վահրամ Փափազյան [Ինքնակենսագրություն]. էջ 299—309

2425 Դերասան Լ. Հարությունյան. էջ 210—312

2426 Տիկ. Ալեմսիա Պասյան [Երգչուհի]. էջ 313

2427 Գրիգոր Մակարոֆ [Երգիչ]. էջ 314—315

2428 Հայ դերասաններ. էջ 316

2429 Բեմը և բեմականք [1921 սեպտ. մինչև 1922 թ. սեպտ.]. էջ 317—320

2430 Երաժշտական: [1921/IX—1922/IX]. էջ 320—321

2431 Հայ վրձինը. էջ 322—325

2432 Որբերյան, Ռ. Անվերադարձ [Բանաստեղծութ.]. էջ 326—327

2433 Ալպոյաճյան, Ա. Անկախ Հայաստան. [1921/IX—1922/IX]. էջ 329—346

2434 Արփիարյան, Ա. Նամակներ [1. Հ. Հակոբյանին, 1906/IV 2. Նույնին, 1906/IX]. էջ 363—364

2435 Ալպոյաճյան, Ա. Եգիպտահայ գաղութին ծագումը. էջ 365—374

2436 Բագըճյան, Ա. Պոլսո հայ մարմնակրթական կյանքը. էջ 406—411

1924 ԺԸ ՏԱՐԻ, ԷՋ 1—400

2437 Տոմարական: [Օրացույց 1924 թ.]. էջ 3—13

2438 Թեքեյան, Վ. Գործու—Մահերգ նահատակացը—Իրիկնային [Բանաստեղծութ.]. էջ 21

2439 Տիրան Չրաքյան [Կենսագրական]. էջ 30—33

2440 Տեմիրճիպաշյան, Ե. Եղիայեն առ Չեբազ [Նամականի]. էջ 35—41

2441 Կառավարենց, Գ. Կյանքը—Միսաք Մեծարենց—Մեղեդի [Բանաստեղծութ.]. էջ 41—44

2442 Եսայան, Զ. Վտանգի ազդանշանը [Պատմվածք]. էջ 45—53

2443 Շահան Նաթալի: Քեզի [Բանաստեղծութ.]. էջ 53

2444 Պեշիկթաշլյան, Ն. *Ակրոպոլիս— Շամիրամ* [*Բանաստեղծութ.*]. էջ 54—55

2445 Որբերյան, Ռ. *Աղետալի մոռացումը* [*Հիշողություն*]. էջ 56—62

2446 Պարսամյան, Մ. *Ազատը* [*Բանաստեղծութ.*]. էջ 63

2447 Թեոդիկ, Արշակունի: *Հայ պատանեկություն*. էջ 64

2448 Հովհաննես Ասպետ: *Բարիի ու չարի խոսքեր*. էջ 65—71

2449 Մելքոնյան, Վ. *Հուդայի արծաթները— Կանայի հարսանիքին* [*Բանաստեղծութ.*]. էջ 72—73

2450 Մեսրոպ Նուպար: *Մեր ֆրանսերենե հայաշխարհիկ բառարանի ողիսականը*. էջ 78—88

2451 Թղլյան, Ս. *Հետին լումա բանաստեղծին* [*Բանաստեղծութ.*]. էջ 92—93

2452 Սոս-Վանի: *Վաղվան հացը* (*Պատմվածք*). էջ 94—96

2453 Անգինե: *Գաղութներու փոթորկին* [*Բանաստեղծութ.*]. էջ 97

2454 Թեոդիկ: *«Ծնեալյինը»*, էջ 103—112

2455 Ալպոյաճյան, Ա. *Անկախ Հայաստան Սեպտ. 1, 1922— սեպտ. 1, 1923*, էջ 114—136

2456 Բասմաջյան, Կ. Հ. *Եղիշե և յուր քննադատք*. էջ 137—138

2457 Ջերազ, Մ. *Օհան Ալթըն* [*Պարսկահայ գործիչ*]. էջ 138—143

2458 Սերյան, Մ. *Նշմարներ հնդկահայ կյանքե*. էջ 182—187

2459 Հակբեր: *Հանըսի գավառաբարբառը*. էջ 195—199

2460 Ալեքսանդր *Երիցյան* [*Կենսագրական*]. էջ 210—213

2461 Թորգոմյան, Վ. *Մանուկ Ա. Չիչեքյան* [*Կենսագրական*]. էջ 210—213

2462 Հունաստանի *հայ գաղութը*. էջ 227—235

2463 Գորֆու *կղզին երեկ և այսօր*. էջ 236—270

2464 Հայ *արվեստն ու ճարտարապետությունը* [*Անստորագիր*]. էջ 272—282

2465 Ալյանաք, Հ. *Հպանցիկ ակնարկ մը փարիզահայ արվեստագետներու վրա*. էջ 284—292

2466 Պարսամյան, Մ. *Լույր...* [*Ակնարկ*]. էջ 294—295

2467 Զաքարիա *Զաքարյան* [*Նկարիչ*]. էջ 279—301

2468 Ն. Ք. *Արեկ* [*Նկարիչ*]. էջ 302—304

2469 Առնակ: *Նիշեր վարպետին կյանքին վրա* [*Կոմիտաս*]. էջ 305—307

2470 Տիկ. *Զապել Փանոսյան* [*Երգչուհի*]. էջ 307

2471 Բարիզահայ *բեմ*. էջ 309—312

1926 ՔՍԱՆԵՐՈՐԴ ՏԱՐԻ, ԷՋ 1—736

2472 Տոմարական: [*Օրացույց*]. էջ 3

2473 Տանձիկյան, Հ. *Որթն ու իր բերքը։ Այգեգործական և մատենագրական ուսումնասիրություն*. էջ 24—169

2474 Մալեզյան, Վ. *Շոգենավին մեջ* [*Բանաստեղծութ.*]. էջ 216—217

2475 Անարոն: *Կանթեղ* [*Բանաստեղծութ.*]. էջ 219—220

2476 Պեշիկթաշլյան, Ն. *Հիվանդանոցս* [*Բանաստեղծութ.*]. էջ 226

2477 Զարյան, Տ. *Ինտրա ինքն իր մեջ*. էջ 227—228

2478 Պեշիկթաշլյան, Ն. *Առեղծություն* [*Բանաստեղծութ.*]. էջ 228

2479 Հինդլյան, Հ. Թ. *Պերպերյան իբրև դաստիարակ*. էջ 229—234

2480 Լամարթին: *Խաչելություն* [*Բանաստեղծութ.*]. էջ 235—238

2481 Տյուսար, Ս. *Կանանց անգործությունը*. էջ 239—243

2482 Սերյան, Հ. *Եռյակ թռնիկներուս* [*Բանաստեղծութ.*]. էջ 244—247

2483 Իսահակյան, Ա. *«Գրական նախանձ» (Ացնյալի մի հուշ)*. էջ 248—254

2384 Խանանյան, Լ. *Եռերգություն Երեք Մարիամներու լացը* [*Բանաստեղծութ.*]. էջ 271

2485 Հովհաննես, Ասպետ: *Ծերուկը* [*Պատմըվածք*]. էջ 272—278

2486 Կառավարենց, Գ. *Իմ երկվորյակս, ավաղ...* [*Բանաստեղծութ.*]. էջ 279

2487 Պեշիկթաշլյան, Ն. *Կարոտախտ* [*Բանաստեղծութ.*]. էջ 279

2488 Սիտալ, Կ. *Միասնիկյան* [*Բանաստեղծութ.*]. էջ 284—288

2489 Ակյուլինէ: *Ալ չեմ ուզեր ես թռիչք* [*Բանաստեղծութ.*]. էջ 295—296

2490 Պեշիկթաշլյան, Ն. *Վեպիկս* [*Բանաստեղծութ.*]. էջ 301

2491 Թեոդիկ, Արշակունի: *Օշական, Աշտիշատ, Վենետիկ*. էջ 302—305

2492 Սերյան, Հ. *Թովմաս։* [*Պատմվածք*]. էջ 307—310

2493 Թեքեյան, Վ. *Եկեղեցին հայկական։* [*Բանաստեղծութ.*]. էջ 312—313

2494 Մաժակցի: *Մամիկս։* [*Պատմվածք*]. էջ 314—319

2495 Մռնազն: *Սպարապայի կուսանաց վանքը.* էջ 322—327

2496 Մալեզյան, Վ. *Դագաղի մը առջև։* [*Արձակ բանաստեղծութ.*]. էջ 329

2497 Գոլանճյան, Ե. *Քառյակներ.* էջ 330

2498 Խսկունի, Մինաս: *Փոթորկե շունչեր։* [*Արձակ բանաստեղծութ.*]. էջ 331—333

2499 Գոլանճյան, Ե. *Բանվորական առավոտը։* [*Բանաստեղծութ.*]. էջ 334—337

2500 Կյուրճյան, Մ. *Աղբյուրը։* [*Պատմվածք*]. էջ 338—340

2501 Եսայան, Զ. *Հակոբ մորեղբայրս։* [*Պատմվածք*]. էջ 342—353

2502 Ֆնտգլյան, Գ. *Հայ իշխանավորք ի Ռավեննա և Բյուզանդական կայսրության մեջ.* էջ 355—367

2503 Ճաշակ չին գրականության։ [*Ճը ժըն*]. էջ 369—370

2504 Համաստեղ։ *Սիմոն ու Կիրոն։* [*Պատմվածք*]. էջ 371—384

2505 Աղանուր, Վ. *Արվեստ։— Գիշերային։— Հառաչ։* [*Բանաստեղծութ. թարգմ.*]. էջ 385—387

2506 Դավրյան, Ս. *Հայ թատերական կյանքի արշալույսը.* էջ 396—405

2507 Պեշիկթաշլյան, Ն. *Ալեքսանյան։* [*Դերասան*]. էջ 413—430

2508 Երեմյան, Ա. *Պետական թատրոն։ Երևան, գ. տարեշրջան.* էջ 431—434

2509 Նուրիկյան, Բ. *Ամերիկահայ թատրոնը.* էջ 435—438

2510 Մանվել *Հարությունյան։* [*Դերասան*]. էջ 443

2511 Գրիգոր Գուսան Ժ. վարդապետ: *Մեծ վարպետն իր գործով։* [*Կոմիտաս*]. էջ 444—448

2512 Երեմյան, Ա. *Հայ կոմպոզիտորներ։* [*Ա. Սպենդիարյան, Սպ. Մելիքյան, և այլն*]. էջ 449—453

2513 Ալիխանյան, Ն. *Տիգրան Չուհաճյան, իր կյանքն ու արվեստը.* էջ 454—463

2514 Նուրիկյան, Բ. *Ամերիկահայ երաժիշտք.* էջ 470—474

2515 Փափազյան, Գ. Ս. *Տիկին Ռոզ Զոպալյան։* [*Երգչուհի*]. էջ 475—477

2516 Հովսեփյան, Վ. *Տիկին Աղաբաբյան։* [*Դերասանուհի*]. էջ 478—479

2517 Հայ *սոխակ մը։* [*Ալիծ Քյուրճյան*]. էջ 480—481

2518 Արմեն *Թոզաթյան։* [*Երգիչ*]. էջ 481—483

2519 Թորգոմ *Պեզազյան։* [*Երգիչ*]. էջ 483—484

2520 Հայերգ *ի Պելճիքա.* էջ 485—487

2521 Մ. Պ. *Հայ երաժշտություն և Կոմիտաս վարդապետ.* էջ 489—490

2522 Հակոբ Գրիգոր: *Ստեփան Էլմաս։* [*Երաժիշտ*]. էջ 490—492

2523 Էտկառ *Մանաս։* [*Երաժիշտ*]. էջ 492—494

2524 Նկարչություն: [*Մախոխյան, Վ.*]. էջ 502—505

2525 Ամերիկահայ *նկարիչք.* էջ 506—508

2526 Օր. *Պոյաճյան։* [*Նկարչուհի*]. էջ 511—514

2527 Նորեն *Ավետիսը։* [*Նկարիչ Ավետիս Մուրադյան*]. էջ 515—518

2528 Ֆեոյե, Մ. *Հակոբ Գյուրջյան։* [*Արտասահմանի հայ քանդակագործ*]. էջ 519—521

2529 Ալիշան, Ղ. Հ. *Վան ու իր բերդը.* էջ 525—527

2530 Բասմաջյան, Կ. Հ. *Վանա սեպագիրք.* էջ 528—529

2531 Լևոնյան, Գ. *Թ. Թորամանյան.* էջ 532—535

2532 Երեմյան, Ա. *Երևանի թանգարանը.* էջ 538—562

2533 Թյուրյունճյան, Լ. *Անկախ Հայաստան։ (Սեպտ. 1924—1925).* էջ 565—576

2534 Աշխարհի *հայահամարը։* [*Վիճակագրութ.*]. էջ 577—579

2535 Մանկունի, Ն. Լ. *Ամերիկահայ մարդահամար.* էջ 580—589

2536 Աճառյան, Հ. *Էջ մը հայ լեզվի պատմությենեն.* էջ 591

2537 Հացունի, Վ. *Հավատաքննությունը հայոց մեջ.* էջ 592—598

2538 Ալպոյաճյան, Ա. *Պարսկահայ գործիչներ.* էջ 610—634

2539 Շահազիզ, Ե. *Մկրտիչ Էմինի ճանապարհորդությունը Կալկաթայից մինչև Մոսկվա.* էջ 634—636

2540 Մեսրոպյան, Վ. Պոլսահայ երկրորդական վարժարանք. էջ 638—646

2541 Թադեոս Միհրդատյանց։ [Ինահավաք]. էջ 666—667

1927 ՔՍԱՆՄԵԿԵՐՈՐԴ ՏԱՐԻ, ԷՋ 1—640

2542 Թեոդիկ։ Երկինք և աստղեր, [Գիտական]. էջ 7—65

2543 Տանձիկյան, Հ. Որբն ու իր բերքը, [Գյուղատնտեսական]. էջ 120—142

2544 Տոմարական. էջ 143—159

2545 Կիպրոս կղզին. էջ 192—210

2546 Ալպոյաճյան, Ա. Կիպրահայ գաղութ. էջ 210

2547 Կամսարական, Տ. Դուն մեզի բարեխոս..., [Արձակ բանաստեղծութ.]. էջ 260—261

2548 Մալեզյան, Վ. Արհամարանքը, [Բանաստեղծութ.]. էջ 262

2549 Ձերազ, Մ. Հիվանդանոցի հիշատակներ. էջ 264—265

2550 Մուրատյան, Ե. Գրականություն. էջ 267—270

2551 Գամմել, Զ. Գեղեցկության հաղթանակը, [Բանաստեղծութ.]. էջ 271—277

2552 Ինտրա։ Նամակներ. [1899 թ. հունվ...]. էջ 278—285

2553 Երեմյան, Ա. Ժողովրդական գրականություն. էջ 299—301

2554 Կառվարենց, Գ. Աչքերդ,— Հայելիիս դեմ առ դեմ,— Կյանքս,— Քառյակներ, [Բանաստեղծութ.]. էջ 307—311

2555 Անայիս։ Զանգակները, [Բժշկի մը ուղղած նամակ]. էջ 312—315

2556 Մառf, Հ. Ինքնակենսագրություն. էջ 320—326

2557 Պեշիկթաշլյան, Ն. Բանագողություն,— Քնարիկին,— Երնե՜կ,— Մեր օրը,— Տաղ ներողության, [Բանաստեղծութ.]. էջ 329—330

2558 Հովհաննես Ասպետ։ Բարիի ու չարի խոսքեր, [Պատմվածք]. էջ 330—336

2559 Ազատունի։ Երաժշտություն, [Բանաստեղծութ.]. էջ 340—341

2560 Խանամիրյան, Ս. Ամ. Երգեր, [Արձակ բանաստեղծութ.]. էջ 347—348

2561 Ակյուլինե։ Առանձնություն, [Բանաստեղծութ.]. էջ 348

2562 Ֆերմանյան, Հ. Ս. Թե ինչո՞ւ կստորագրեմ, [Ինքնակենսագրութ.]. էջ 349—352

2563 Սապղի։ Բանաստեղծություն, [Թարգմ.]. էջ 356

2564 Իսկուհի, Մինաս։ Աստվածային երգ, [Բանաստեղծութ.]. էջ 357

2565 Նազարյան, Հ. Աքսորի նավ, [Բանաստեղծութ.]. էջ 358—359

2566 Համաստեղ, Երբ այն օրերուն երեխա էիր, [Բանաստեղծութ.]. էջ 359—360

2567 Օշական, Հ. Փավստոս Բյուզանդ. էջ 361—366

2568 Բաշալյան, Լ. Լոռուտ, [Պատմվածք]. էջ 367—369

2569 Անման ծովանկարիչ, [Հ. Այվազովսկի]. էջ 370—375

2570 Թեոդիկ, Պարը. էջ 376—394

2571 Քրիսյան, Ա. Բացօդյա մարզանք. էջ 395—398

2572 Երուսաղեմի հայկական խճանկար. էջ 399—406

2573 Թուր-Անխ-Ամեն։ [Եգիպտական հնությունների մասին]. էջ 410—412

2574 Դավրյան, Ս. Օսմանյան թատրոն, [Մանկական վարչություն]. էջ 416—423

2575 Շարասան։ Քորբատոս, [Փ. Ադամյանի մասին]. էջ 424—425

2576 Մախսուտյան։ [Դերասան]. էջ 426—427

2577 Պեշիկթաշլյան, Ն. Եվգինե, [Արձակ բանաստեղծութ.]. էջ 428—433

2578 Շարասան։ Եգիպտահայ տրամադիկը, [Դերասաններ՝ Պեադրիս Էկենյան և Օննիկ Վոլդեր]. էջ 434—440

2579 Մարուբյան։ [Դերասան]. էջ 441—442

2579ա Մրայոն։ Դերասան Ամոլը. էջ 443—444

2580 Ալեքսանյան, Ն. Ալեքսանյան Տիրան, [Երաժիշտ]. էջ 445—447

2581 Ալեքսանյան, Ն. Հայկ Կյուտենյան, [Երաժիշտ]. էջ 448—450

2582 Ջաքեոս Գալֆա Թաշճյան, [Նկարիչ]. էջ 451

2583 Հայու ձեռակերտներ, [Արծաթագործություն]. էջ 452—455

2584 Ալեսանաքյան, Ե. Հնագիր «Ցաճախապատում մը». էջ 463—465

2585 Ն. Պ. *Լուի Տակենի հայ աշակերտ մը,* [*Լուսանկարիչ Հակոբ Սեմիրճյան*]. էջ 466—467

2586 **Թադեոս, Գ.** *Պարսկահայ սոխակը,* [*Տիկ. Ե. Բաղալ-Գալուստյան*]. էջ 468

2587 **Թեքեյան, Վ.** *Նորեն ու միշտ,* [*Բանաստեղծութ.*]. էջ 472

2588 **Որբերյան, Ռ.** *Արյուսակիս,* [*Բանաստեղծութ.*]. էջ 473—474

2589 **Որբերյան, Ռ.** *Լաբյուրինթոս,* [*Պատմվածք*]. էջ 475—480

2590 **Թյուրյունճյան, Լ.** *Հայաստան, 1 սեպտ. 1925—31 հուլիս 1926.*էջ 510—538

2591 **Բասմաջյան, Կ. Հ.** *Հայաստանի դիրքը Արաբացվոց ժամանակ.* էջ 539—545

2592 **Դուռյան, Ե.** *Ակնարկ մը հին հայ բարբառներու գոյության վրա.* էջ 549—553

2593 **Դուռյան, Ե.** *Մարդազոհը հայոց մեջ.* էջ 554—555

2594 **Տեր-Վարդանյան, Գ.** *Մարդազոհ.* էջ 555—560

2595 **Սպարբերաց։** [*Կենսագրականներ՝ Հ. Արսեն, Կ. Բագրատունի, Եղազար Մուրատյան, Կարապետ Եզյան, Երվանդ Գարագաշ, Հարություն Խան Թիրեաքյան*]. էջ 561—581

2596 **Հապեշյան** *Հ. Կարապետ Հ. Բասմաջյան.* էջ 586—590

2597 **Ալլահվերդյան, Ա. Թ.** *Պարսկահայ գործիչներ.* էջ 593—594

2598 **Սմբատ** *Դավթյան,* [*Գիտնական, հրապարակախոս*]. էջ 600—601

2599 **Գովան, Օ.** *Հնդկահայ «Նապապ» մը.* [*Հնդկահայ*]. էջ 609—613

1928. ՔՍԱՆԵՐԿՈՒԵՐՈՐԴ ՏԱՐԻ, ԷՋ 1—656

2600 **Տոմարական։** [*Օրացույց*]. էջ 1—19

2601 **Զվարճական։** [*Մանր-մունր*]. էջ 25—69

2602 **Զագմագճյան, Հ. Հ.** *Տարրագիտության պատմականը.* էջ 145—162

2603 **Մեզպուռյան, Ա. Ն.** *Հին ու նոր մեղրակերություններ.* էջ 163—171

2604 **Ալլահվերտի որդի։** *Ջրաբուժություն.* էջ 172—177

2605 **Ստեփանյան, Ս.** *Վարդի թուփին տակ.* էջ 181—190

2606 **Թեոդիկ։** [*Քաղեց*]. *Գյուտեր և այլն,* [*Գիտության տարբեր բնագավառներից*]. էջ 193—276

2607 **Տանձիկյան, Հ.** *Մրգաստանեն ներս,* [*Գյուղատնտեսական*]. էջ 283—291

2608 **Թեքեյան, Վ.** *Տող առ Իտալիա,* [*Բանաստեղծութ.*]. էջ 305

Զերազ, Մ. *Ուխտավորի հիշատակներ.* էջ 316—324

2609 **Մոպասան, Կի դը։** *Ծնողական մը,* [*Պատմըվածք*]. էջ 326—331

2610 **Տեմիրճիպաշյան, Ե.** *Մայր ցավագին,—Վարդ աչքը,* [*Բանաստեղծութ.*]. էջ 332

2611 **Մոմրյան, Հ. Գ.** *Անմահությունը տիեզերքի մեջ,* [*Մտքեր*]. էջ 336

2612 **Վարուժան, Դ.** *Գրական դպրոցներ,* [*Հոդված*]. էջ 341—346

2613 **Նազարյան, Հ.** *Նիրվանայի տեսիլներ,* [*Բանաստեղծութ.*]. էջ 347—348

2614 **Որբերյան, Ռ.** *Հեծկտուք-նամակ.* էջ 349—351

2615 **Պեշիկթաշլյան, Ն.** *Հակասություն,* [*Բանաստեղծութ.*]. էջ 352—353

2616 **Սիպիլ։** *Սիրելի Արաքսիս,* [*Բանաստեղծութ.*]. էջ 363

2617 **Սևակ, Ռ.** *Նամակներ,* [*1912 թ. Լոզան*]. էջ 368—369

2618 **Օշական, Հ.** *.Լուսավորչի կանթեղը.* էջ 377—385

2619 **Անայիս։** *Գիշերային,* [*Բանաստեղծութ.*]. էջ 386

2620 **Մառք, Հ.** *Բոցը,* [*Պատմվածք*]. էջ 387—390

2621 **Խանամիրյան, Գ.** *Գեղուհին,* [*Բանաստեղծութ.*]. էջ 390

2622 **Կառվարենց, Գ.** *Վայրի մեղուս—ծըխտում,—Սգավոր ջութակը,* [*Բանաստեղծութ.*]. էջ 391—392

2623 **Հակոբ Գրիգոր։** *Հրանտ Պոլսո «Հայրենիք»-ին մեջ.* էջ 397—403

2624 **Խոսնակ։** *Նավավարին աղջիկը,* [*Պատմըվածք*]. էջ 406—410

2625 **Տեմիրճիպաշյան, Ե.** *«Բարեկենդան Վենետիկոս»,* [*Բանաստեղծութ.*]. էջ 410

2626 **Գոլանճյան, Ե.** *Քառյակներ,* [*Բանաստեղծութ.*]. էջ 411—412

2627 **Գոլանճյան, Ե.** *Փոթորկի վայելք Նոճաստանին մեջ,* [*Բանաստեղծութ.*]. էջ 416

2628 Գոլանճյան, Ե. *Աշուղը։* [*Բանաստեղծութ.*]. էջ 419—420

2629 Ավագյան, Հ. *Գյուղակ հայրենի.* էջ 421—423

2630 Մալեզյան, Վ. *Աշուն։— Համիտյան։* [*Բանաստեղծութ.*]. էջ 427

2631 Ֆրանս, Ա. *Տիեզերական պատմություն։* [*Պատմվածք. թարգմ.*]. էջ 428—430

2632 Համաստեղ: *Կապույտ հուլունքը։* [*Պատմվածք*]. էջ 433—437

2633 Հովհաննես Ասպետ: *Ոստրեններ։* [*Հիշողություն*]. էջ 444—449

2634 Բաշալյան, Լ. *Երվանդ Օտյան։* [*Գրաքննական*]. էջ 455—456

2635 Երվանդ Օտյան: [*Մահվան առթիվ հոդվածներ*]. էջ 456—472

2636 Բաշալյան, Լ. *Ժանպալայա։* [*Պատմվածք*]. էջ 473—477

2637 Կոմիտաս վարդապետ: *Պարն ու մանուկը.* էջ 478—484

2638 Քրիստյան, Ա. *Տարոնի պարմուսան։* [*Պարարվեստ*]. էջ 485—501

2639 Նշանյան, Մ. *Նկարիչ սրբազանը։* [*Մամբրե եպիսկ. Մարկոսյանի մասին*]. էջ 517—526

2640 Ա. Պատրիկ *և Ալ. Սարուխան։* [*Նկարիչներ*]. էջ 541—546

2641 Ալիխանյան, Ն. *Վահրամ Սվաճյան։* [*Գրող*]. էջ 566—567

2642 Ալիխանյան, Ն. *Օր. Հայկանուշ Թորոսյան։* [*Երաժիշտ*]. էջ 567—568

2643 Տիկին *Լյուսի Սեումյան։* [*Երգչուհի*]. էջ 569—571

2644 Բարսեղ *Կանաչյան։* [*Երաժիշտ*]. էջ 572—577

2645 Տիկին *Դուրյան-Արմենյան։* [*Դերասանուհի*]. էջ 584—585

2646 Բարսեղ *Արովյան։* [*Դերասան*]. էջ 586—590

2647 Թյուրյուճյան, Լ. *Հայաստան. 1 օգոստ. 1926—15 հուլիս 1927.* էջ 597—616

2648 Բասմաջյան, Կ. Հ. *Մանավազի և Տրդատի դրամները.* էջ 617

1929. ՔՍԱՆԵՐԵՔԵՐՈՐԴ ՏԱՐԻ, ԷՋ 1—512

2649 Տոմարական: [*Օրացույց.*]. էջ 1—21

2650 Թեոդիկ: *Ժամանակ և տոնամակ.* էջ 50—118

2651 Զվարճական: [*Մանր երգիծանք*] էջ 119—174

2652 Գիտական: [*Զանազան*]. էջ 175—191

2653 Մեզպուրյան, Ա. Ն. *Ուսուցչության բժշկություն ու վիրաբուժություն.* էջ 193—224

2654 Զամանյան, Ա. *Կոկենի և տառեղնատունկ.* էջ 241—244

2655 Զամանյան, Ա. *Գետնապիստակ կամ գետնակաղին.* էջ 244—245

2656 Հրանտ-Սամվել: [*Քաղագրեց*]. *Հնագիտական.* էջ 266—318

2657 Պեշիկթաշլյան, Ն. *Գեղարվեստական։* [*Լակմե*]. էջ 332—342

2658 Մարտիրոս Մնակյան: [*Ինքնակենսագրություն դերասանի*]. էջ 344—349

2659 Շարասան: *Մնակյանի արվեստը.* էջ 349—351

2659ա Մնակյան: *1901-են 1920.* էջ 352—354

2660 Դավրյան, Ս. *Մնակյանի արցունքը.* էջ 354—355

2661 Ալեքսանտրո դե Ստեֆանի: *Ի՞նչպես ծնավ Ճեքսպիրի գաղտնիքը.* էջ 356—367

2662 Տիկին *Վերժինե Մամուլյան։* [*Դերասանուհի*]. էջ 372—373

2663 Ռուբեն *Մամուլյան։* [*Դերասան*]. էջ 373—375

2664 Շարասան: *Մարի Նվարդ։* [*Դերասանուհի*]. էջ 376—386

2665 Նկարչություն *և Նկարիչներ։* [*Հայ նկարիչներ*]. էջ 397—417

2666 Թորոսյան, Ա. *Այց մը Կոմիտաս վարդապետին.* էջ 418—419

2667 Երեմյան, Ա. *Ալեքսանդր Սպենդիարյան.* էջ 425—428

2668 Ալիխանյան, Ն. *Գեորգ Եաղուպյան։* [*Երաժիշտ*]. էջ 428—429

2669 Օտյան, Գ. *Նամակներ առ Մինաս Չերազ.* էջ 440—454

2670 Մրմրյան, Հ. Գ. *Ոստայնանկ մամուկը։* [*Բանաստեղծութ.*]. էջ 454

2671 Չերազ, Մ. *Ուխտավորի հիշատակներ։* [*Կովկասյան հուշեր*]. էջ 464—488

2672 Թեմեյան, Վ. *Պտուկը։* [*Բանաստեղծութ.*]. էջ 489

2673 Հովհաննես Ասպետ: *Բարիի ու չարի խոսքեր։* [*Պատմվածքներ*]. էջ 489—494

2674 Հովհաննիսյան, Ա. *Երգեր — Աղոթք — Անցորդը։ [Արձակ բանաստեղծութ.]. էջ 495—497*

2675 Նարդունի, Շ. *Անձրևին տակ։ [Բանաստեղծութ.]. էջ 498—499*

2676 Խանամիրյան, Գ. *Ժողովրդական բանաստեղծությունն ի ճարոն. էջ 500—507*

2677 Կառավարենց, Գ. *Աղոթք — Ժամադրություն։ [Բանաստեղծութ.]. էջ 508—590*

ԱՆԿԱԽ ՄԱՄՈՒԼ։ *Ժողովրդական, հասարակական, տնտեսական, քաղաքական և գրական օրաթերթ։ Ներկա կուսակցություններից դուրս։ Թիֆլիս, տպ. «Էպոխա», 1907—1908. 4 էջ, (59×43 սմ).*

— Խմբագիր՝ Վերգինե Աթանասյան, Արամ Տեր-Գրիգորյան։

Анкax Мамул. Независимая печать. Народная, общественная, экономическая и литературная газета. Тифлис, 1907—1908.

ԱՆՆԱՄՈՒՍ։ *Երգիծաբանական շաբաթաթերթ։ Թիֆլիս, տպ. Ն. Աղանյանի, 1907. 8 էջ, (36×26 սմ).*

— Խմբագիր-հրատարակիչ՝ Հարություն Եսայան։

Аннамус. Бесчестный. Сатирический еженедельник. Тифлис, 1907.

ԱՊԱԳԱ։ *Օրաթերթ։ [Հնչակյան պարտիայի]։ Թիֆլիս, տպ. Ն. Աղանյան, 1907—1908. 4 էջ, (53×35 սմ).*

— Խմբագիրներ՝ Ատրպետ (Սարգիս Մյուպահաճյան) և Հովակիմ Սոլովյան։

Апага. Будущность. Газета. Тифлис, 1907—1908.

Հնչակյան պարտիայի թերթ է եղել, լույս է տեսել № 1—57.

ԱՏՐՊԵՏ, (Սարգիս Մյուպահաճյան)։

Ծնվել է Ղարսում 1850 թվին։

Ատրպետի պատմվածքները, վեպերը թրքահայ կյանքից են. նկարագրում է՝ բնությունը, ժողովրդական նիստուկացը, սուլթանական բռնությունները ու հարստահարությունները։

Ատրպետը գրել է՝ «Խև Կարապետ» (1889), «Ալմաստ» (1891), «Պարտիք» (1903), «Ջավահիր» (1904) վեպերը և մի շարք վիպակներ, պատկերներ ու պատմվածքներ՝ «Շխնոց», «Ճիվաղը», «Վիշապամայր», «Թուլումպաճիներ», «Թերսաի Առաքելը», «Քոռ Եղիկ», «Ժառանգներ», «Տժվժիկ» և այլն։

Ատրպետի գրվածքների գեղարվեստական արժեքը բարձր չէ, բայց փաստական տվյալներով, ծանոթություններով, Արևմտյան Հայաստանի նիստուկացի, բարքերի նկարագրությամբ և թըրքական հարստահարությունների պատկերներով հարուստ է։

Ատրպետն ունի նաև «Շուշան» և «Սարրաֆ» ողբերգությունները, որոնք նույնպես առանձին գեղարվեստական արժեք չեն ներկայացնում։ Ատըրպետը մեռել է 1938 թվին։

ՍՈԼՈՎՅԱՆ ՀՈՎԱԿԻՄ

Ծնվել է Աստրախանում, 1863 թ. օգոստոսի 25-ին։ Նախնական կրթությունն ստացել է նույն քաղաքում։ Վարել է ուսուցչական պաշտոն, ճամփորդել է Եվրոպայում։

1907 թվին Թբիլիսիում խմբագրել է «Ապագա» օրաթերթը։

Թերթը փակվելուց հետո Թբիլիսիի արհեստագործական դպրոցում ուսուցչություն է արել։

Իբրև հրապարագիր աշխատակցել է՝ «Աղբյուր — Տարազ», «Գեղարվեստ» հանդեսներին և հայ ու ռուս օրաթերթերին։

Սկսել է գրել 1890-ական թվականներից՝ «Նոր-Դար», «Մշակ» լրագրերում։

Հ. Սոլովյանի գրվածքներն են՝ «Ղոնաղլուղս մնաց» [վոդևիլ], «Կոտրված սիրտ» (վեպ), «Մեռած ծովում» (վեպ), «Խռովարկուներ (վեպ), «Խրամատի առաջ» [«Թազմավեպում»], «Ջենք ուզում» (պատմվածք) և այլն։ Սոլովյանը գրել է առավելապես՝ մանկական պատկերներ, քննադատականներ։

ԱՐԵՎ։ *Օրաթերթ ազգային, գրական և քաղաքական։ Կահիրե տպ. Տամատյան, 1907—1908. Ալեքսանդրիա, տպ. «Արև», 1915—1924. Կահիրե, 1924—1930. 4 էջ, (58×40 սմ).*

— Արտոնատեր՝ Տիգրան Հա[illegible]կյան. 1915—20 թթ. Լևոն Մկրտչյան։

— Խմբագիր, տնօրեն՝ Երվանդ Օտյան, 1915—1920 թվականներին՝ Վահան Թեքեյան։

— Տնօրեն-խմբագրապետ (1922—1927 թթ.) — Հովհաննես Հակոբյան։

Арев. Солнце. Ежедневная газета. Каир, 1907—1908. Александрия, 1915—1924, Каир, 1924—1930.

«Արևը» 1908 թվին միացվել է «Լուսաբեր»-ին և կոչվել է՝ «Լուսաբեր—Արև», իսկ 1912 թվի № 42-ից վերանվանվել է «Հուսաբեր»։

Այս օրաթերթը 1915—1924 թվականներին կոչվել է «Ազգային շահերու օրգան», 1922 թվականից դառել է «Պաշտոնաթերթ Ռամկավար Ազատական կուսակցության Եգիպտոսի շրջանակին»։

ԱՐՇԱԼՈՒՅՍ: *Ամենօրյա լրագիր։ Զմյուռնիա, 1907—1908.*

Արտոնատեր՝ Բարսեղ Քեշիշյան։

Аршалуйс. Заря. Ежедневная газета. Измир, 1907—1908.

ԱՐՈՐ: *Հասարակական, քաղաքական, տնտեսական օրաթերթ։ Թիֆլիս,* тип. «Гермес» С. П. Едигарова, *1907. 4 էջ, (62×46 սմ). բաժանորդագինը 3 ռ.*

— Խմբագիր-հրատարակիչ՝ Լ. Մելիք-Օհանջանյան

Арор. Соха. Общественно-политическая, экономическая ежедневная газета. Тифлис, 1907.

Դաշնակցական ուղղության թերթ է եղել, լույս է տեսել 1907 թվի սեպտեմբերի 2-ից մինչև 19-ը։

ԱՐԱՔՍ: *Ամսագիր հասարակական, պատմական, քաղաքական։ Բոստոն, ապա Նյու-Յորկ, 1907. հրատ. Հայ հրատարակչ. ընկ., 48 էջ (21×14 սմ)։*

— Խմբագիր՝ Վ. Շահենի (Հովհ. Հակոբյան)։

Аракс. Общественно-политический, исторический ежемесячник. Бостон—Нью-Иорк, 1907.

1907. № 1—3, էջ 1—144

1907 թվի «Խմբագրական ազդում» [հունվար № 1. շպկ. 2]. ասված է. «Արաքսը բերան է Հայաստանի ժողովրդին, արձագանք անոր տառապանքին ու բողոքին, և իր ամբողջ ջանքը պիտի ըլլա արտասահմանի հայության առաջ դնել երկրի ժողովրդական իսկական պահանջը, և անոր գիտակցությունը զարգացնելով՝ մղել զայն դեպի իրական օժանդակության գործը»։

1907 ՀՈՒՆՎԱՐ, № 1, ԷՋ 1—48

2678 Շահենի, Վ. *Անարյուն կոտորած։ [Կովկասահայերի մասին]. էջ 1—9*

2679 Գրայս, Ճ. *Արևելյան հարցը. էջ 10—16*

2680 Գլաճուել, Ա. Ս. *Ճեմս Գ. Բեյնօլտղի կարծիքը. էջ 16—19*

2681 Արփիարյան, Ա. *Ազգային տեսություն. էջ 20—25*

2682 Odysseus. *Փաշան ու ես։ (Իրական պատկեր). էջ 26—36*

2683 Արփիարյան, Ա. *Մեր կյանքեն. էջ 38—41*

2684 Խաղաղություն *ամենեցուն։ [Ամերիկահայ կյանքից]. էջ 41—45*

1907 ՓԵՏՐՎԱՐ, № 2, ԷՋ 49—96

2685 Շահենի, Վ. *Պետությունները և բարձրագույն դուռը. էջ 49—56, № 3, էջ 108—114*

2686 Մեմլուճեերու *կոտորածը. էջ 57—59*

2687 Օշին պատրիկ: *Խաղաղության ձայնը. էջ 60—64*

2688 Darcon, O. *Շամիրամ։ Ողբերգություն 4 արարված. [թարգմ.]. էջ 72—80*

2689 Դիտող: *Հայ մամուլը և վերակազմյալ հնչակյանները. էջ 83—87*

1907 ՄԱՐՏ, № 3, ԷՋ 97—144

2690 Նարանյան, Միք. *Հոռեշրջությունը. էջ 97—107*

2691 Գլաճուել, Ա. Ս. *Լյուսի Սթոն։ [Ամերիկյան գործիչ]. էջ 115—118*

2692 Գասպարյան, Հ. *Ամերիկահայ գաղութը. էջ 126—128*

ԲԱՆՎՈՐ: *Եռօրյա թերթ Սոցիալ-դեմոկրատական բանվորական Հայ կազմակերպության։ Բաքու, տպ. Երևանցյանի, 1907. 4 էջ, (44×31 սմ).*

— Հրատարակիչ՝ Գագիկ Պիճիկյան։

— Խմբագիր՝ Հովհաննես Ցուպրաշյան։

Банвор. Рабочий. Орган Соц.-дем. рабочей армянской организации. Баку, 1907.

ԳԵՂԱՓՆՋԻԿ: *«Էքստրա հավելված Տարազի»։ Թիֆլիս, տպ. Ն. Աղանյանի, 1907—1912. 16 էջ, (37×25 սմ).*

— *խմբագիր-հրատարակիչ՝ Տիգրան Նազարյան։*

Гехапнджик. Художественн. сборник. Приложение к журналу «Тараз». Тифлис, 1907—1912.

ԺԱՅՌ: *Հասարակական, քաղաքական լրագիր։ Ալեքսանդրապոլ, տպ. Սանոյանցի, 1907—1911. 4 էջ, (45×33 սմ)։*

— *խմբագիր՝ Հովակիմ Բուդաղյան, ապա Հ. Գրիգորյան։*

Жайр. Утёс. Общественная политическая газета. Александрополь, 1907—1911.

Դաշնակցական ուղղության թերթ է եղել։

ԺԱՅՌ: *Հասարակական, քաղաքական, տնտեսական օրաթերթ։ Թիֆլիս, տպ. «Սորապան», 1907. 4 էջ, (62×46)։*

Բաժանորդագինը տարեկան 4 ռ. 80 կ.։

— *խմբագիր-հրատարակիչ՝ Սամսոն Ղալաչյան, ապա՝ Արշակ Ղազարյան։*

Жайр. Утёс. Общественно-политическая и экономическая газета. Тифлис, 1907.

Դաշնակցական ուղղության թերթ է եղել «Ժայռ»-ը, լույս է տեսել № 1—23։

ԺՈՂՈՎՐԴԱԿԱՆ ՏԱՐԵՑՈՒՅՑ: *Կ. Պոլիս, հրատ. Զարդարյան, 1907—1908։*

Жоховрдакан Тарецуйц. Народний ежегодник. Константинополь, 1907—1908.

ԼՈՒՅՍ: *Գրական-գեղարվեստական, տնտեսության, նորույթի հարցերու և աշխարհիկ իրերու կանանց հատուկ շաբաթաթերթ։ Կ. Պոլիս, տպ. «Մանզումէ», 1907—1908. 24 էջ, (25×17 սմ)։*

— *Տնօրեն՝ Հովհաննես Ֆ. Գայսերյան։*

— *Արտոնատեր՝ Վահան վարդապ. Տեր-Մինասյան։*

— *խմբագիրներ՝ Հայկանուշ Մառք (1907), Արամ Անտոնյան (1908)։*

Луйс. Свет. Литературно-художественн., хозяйственн. и светский журнал мод. Константинополь, 1907—1908.

1907 № 1—50, էջ 1—564

1908 № 1—27, էջ 1—892+50

Այս շաբաթաթերթը փոխարինել է «Մաղիկ» կանանց շաբաթաթերթին. «Մաղիկ»-ը հրատարակվել է Կ. Պոլսում Հայկանուշ Մառքի խմբագրությամբ 1905 թ. սեպտեմբեր 8-ից մինչև 1907, իսկ 1907 թվի հուլիսի 4-ից իբր կանանց թերթ «Լույս»-ն է հրատարակվել նույն Հ. Մառքի խմբագրությամբ։ Այս շաբաթաթերթը իր ազդարարությամբ նպատակ է ունեցել՝ «... Կիներու հոգիներն ազնվացնելով, անոր բարքերը ուղղելով, պարտականությունները շեշտելով և վերջապես մեր բոլոր մայրերն ու քույրերը իբրև տիպար կին և տանտիրուհի բարձրացնելով ծառայած ըլլալ հանրության»։ 1908 թվի հունվարից «Լույս»-ը վեր է ածվել գրական գեղարվեստական պարբերականի հետևյալ բաժիններով՝ քննադատական-գրախոսական, գեղարվեստներ (բանաստեղծություն, վեպ, պատմվածք, և այլն), օտար հորիզոններ (գրական-գեղարվեստական), հին էջեր (հայ հին գրականությունից), մամուլ, թատրոն և այլն։ 1908 թվի հուլիսից «Լույս»-ը դառել է «Պատկերազարդ շաբաթաթերթ», որ ոչ մի նմանություն չունի 1907 թ. «Լույս»-ին։

1907 ՀՈՒԼԻՍ 4, № 1, ԷՋ 1—8

2693 «Լույս» և «Մաղիկ» *հոգի և կին։ [Պարբերականի մասին]. էջ 1—2*

2694 Մառք, Հ. *«Մաղիկ»-ի տեղ «Լույս». էջ 2—3*

2695 Մառք, Հ. *Կինը ամուսնի կյանքին մեջ. էջ 4—6*

2696 Էմըրսըն: *Հուռութք։ [Թարգմ.]. էջ 6*

2697 Փափազյան, Մ. *Ի՞նչ պետք է գիտենա մայր մը. էջ 7—9*

2698 Հայնշյան, Բ. *Վարժուհին։ [Տիպարներ]. էջ 9—11*

2699 Երկնային *ոստայնակուհին։ (Ճարոնական հրաշալիք). էջ 12—13*

2700 Մոմճյան, Զ. *Բարեկամուհիներու ժամադրավայրը. էջ 14—16*

2701 Կյուպեկյան, Տ. *Նորույթը՝ կանանց աշխատության մեջ. էջ 17—18*

2702 Արշակյան, Հ. *Մահվան մոտ։ [Բանաստեղծութ.]. էջ 18*

2703 Յոհանայի *Քրետի Ֆոնսիկի կիները։ [Թարգմ.]. էջ 19—21*

2704 Խռճանոցի դասեր։ [Կերակուրների եփե-լը]. էջ 23

2705 Քրոնիկ. էջ 24

1907*

2706 Չիլնյան, Մ. *Ի՞նչ տեսակ կրթություն տանք մեր զավակներուն.* № 32, էջ 137—139

2707 Ժորժ Սան: *Ի՞նչ է սերը։* № 35, էջ 196—199

2708 Պարոնյան, Հ. *Նորաձևության արտասո-ցությունները 30 տարի առաջ, 30 տարի վերջ.* № 35, էջ 206—207

1908 ՀՈՒՆՎԱՐ, № 1, էՋ 1—40

2709 Անտոնյան, Ա. *Դեպի նոր հորիզոններ.* էջ 1—8

2710 Զոհրապ, Գ. *«Մարգրիտե մանյակ».* էջ 10—14

2711 Անայիս: *Սիրահարները։* [*Բանաստեղ-ծութ.*]. էջ 15

2712 Նարլյան, Հ: *Բարեկ։* [*Հին հեքիաթ*]. էջ 16—20

2713 Ալփաալան: *Դավանանք։* [*Բանաստեղ-ծութ.*]. էջ 21—22

2714 Մեծարենց, Մ. *Արդի մարդուն հայր մերը։* [*Բանաստեղծութ.*]. էջ 22—23

2715 Նվտերպե: [*Զարուհի Գալեմքարյան*]։ *Թա-խիծներ և սովերներ։* [*Արձակ*]. էջ 24—25

2716 Թյուրյունճյան, Ս. *Գարագաշյան քույրե-րը։* [*Դերասանուհիներ*]. էջ 26—28

2717 Տ'Անունցիո, Գ. *Հերոսը։* [*Պատմվածք. թարգմ.*]. էջ 29—33

2718 Տեմիրճիպաշյան, Ե. *Ժայռն։* [*Բանաստեղ-ծութ.*]. էջ 33

2719 Տեմիրճիպաշյան, Ե. *Մահականդանու-թյուն։* [*Բանաստեղծութ.*]. էջ 38

2720 Հին ու նոր։ (*Քրոնիկ*). էջ 39—40

1908 ՀՈՒՆՎԱՐ, № 2, էՋ 41—80

2721 Անտոնյան, Ա. *Ներդաշնակության պա-կասը։* [*Քննադատական*]. էջ 41—48

2722 Ալփաալան: *Անկեղծություն։* [*Բանաստեղ-ծութ.*]. էջ 49—51

2723 Անեմյան, Մ. *Համակերպություն։* [*Բա-նաստեղծութ.*]. էջ 51

2724 Ստեփանյան, Հ. *Անգլիական վեպին սկզբնավորությունը.* էջ 52—58

2725 Ասատուր, Հր. *Ստեփան Ոսկան։* [*Գրա-քննադատակ.*]. էջ 59—65

2726 Գոլանճյան, Է. *Երկրորդ գարուն։* [*Բա-նաստեղծութ.*]. էջ 66

2727 Վիքտորիա Աղանուր։ [*Կենսագրական*]. էջ 67—68

2728 Աղանուր, Վ. *Ցայգերգ։— Վաղը։— Երկ-գիմին։— Ու չըկրնալ լսել։* [*Արձակ բանաստեղ-ծութ.*]. էջ 68—69

2729 Հին *սիրերգներ.* էջ 74—75

2730 Ոսկան, Ստեփան: [*Մտքերից*]. էջ 76—80

1908 ՀՈՒՆՎԱՐ 12, № 3, էՋ 81—112

2731 Անտոնյան, Ա. *Օտարին պատվասը։* [*Գրաքննադատական*]. էջ 81—87

2732 Անայիս: *Լճակին մոտ։* [*Բանաստեղծութ.*]. էջ 88

2733 Տեմիրճիպաշյան, Ե. *Ողկույզ։* [*Բանա-ստեղծութ.*]. էջ 91

2734 Թլկատինցին: *Խորանին սուրբը։* [*Պատմ-վածք*]. էջ 92—95

2735 Անդրեասյան, Գ. *Արմաղան։* [*Պատմ-վածք*]. էջ 96—102

2736 Քազանովա, Բ. *Իսլամական գեղարվեստը.* էջ 103—106, № 5, էջ 157—162

1908 ՀՈՒՆՎԱՐ 19, № 4, էՋ 113—144

2737 Անտոնյան, Ա. *«Թրքահայ դերասաններ».* էջ 113—116

2738 Նվտերպե: *Մանուշակի փունջը։* [*Արձակ*]. էջ 117—118

2739 Շիշմանյան, Ռաֆ. *Ուրվագիծ հայ նկար-չության պատմության.* էջ 125—128, № 8, էջ 259—261, № 11, էջ 362—367

2740 Պարսամյան, Մ. *Պատրանքի ծաղիկներ։* (*Բանաստեղծութ.*)։ [*Կ. Պոլիս՝ 1908. գրախոս՝ Է. Գոլանճյան*]. էջ 129—132

2741 Մեծարենց, Մ. *Նարեկացիին հետ։* [*Ար-ձակ*]. էջ 133—137

---

* *Մյուս համարներից տալիս ենք՝ կարևոր, որոշ հետաքրքրություն ներկայացնող հոդվածները։*

1908 ՀՈՒՆՎԱՐ 26, № 5, ԷՋ 145—175

2742 Պարոնյան, Հ. [Մտքերից]. էջ 153—156

2743 Սևակ, Ռ. Միրտ աղբյուրը։ [Բանաստեղծություն]. էջ 156

2744 Ասատուր, Հր. Գրիգոր Զիլինկարյան։ [Գրող]. էջ 168—171

2745 Զիլինկարյան, Գ. Թատրոն։ [Հոդված]. էջ 172—176

1908 ՓԵՏՐՎԱՐ 2, № 6, ԷՋ 176—208

2746 Զոհրապ, Գ. Հսկում։ [Բանաստեղծություն.]. էջ 176

2747 Արփիարյան, Տ. Հիշատակներ խմբագրական կյանքեն. («Արևելք»-ի 25-ամյակի առթիվ). էջ 177—182, № 7, էջ 219—224' № 9, էջ 287, № 10, էջ 327—330, № 11, էջ 352—357

2748 Տեմիրճիպաշյան, Ե. Գյուղանկար։ [Բանաստեղծություն.]. էջ 186

2749 Թյուրյուճճյան, Ս. Գարեգին Ռշտունի։ [Բանաստեղծություն.]. էջ 193—198

2750 Ռշտունի, Գ. Սիրելն ի՞նչ բան է։— Կրանբանրույին։— Կորսված կոճակը։ [Բանաստեղծություն.]. էջ 199—202

2751 Անեմյան, Մ. Կարոտները։ [Բանաստեղծություն.]. էջ 203

2752 Որբերյան, Ռ. Առաջին սեր։ (Հին հիշատակներես). էջ 202—208, № 7, էջ 233—237

1908 ՓԵՏՐՎԱՐ 9, № 7' ԷՋ 209—240

2753 Թարոլ, Վ. Զրկանք։ [Բանաստեղծություն.]. էջ 237—238։ [Մնացած նյութերը շարունակվող են]։

1908 ՓԵՏՐՎԱՐ 16, № 8, ԷՋ 241—272

2754 Փանոսյան, Աղ. Հորիզոնը։ [Բանաստեղծություն.]. էջ 251

2755 Սևակ, Ռ. Միրտ մրմունջ։ [Բանաստեղծություն.]. էջ 262

1908 ՓԵՏՐՎԱՐ 23, № 9, ԷՋ 273—312

2756 Սիպիլ։ Տիկին Իսկուհի Այվազյան։ [Սրգշուհի]. էջ 273—274

2757 Փանոսյան, Աղ. Հուսկ բանք։ [Բանաստեղծություն.]. էջ 280

2758 Թերզյան, Թ. Աղջիկն ու թռչնիկը։ [Բանաստեղծություն.]. էջ 287

2759 Անայիս։ Նարնջենիի ծաղկեպսակը։ [Պատմվածք]. էջ 288—291

2760 Թյուրյուճճյան, Ս. Թրքահայ բեմը. էջ 298—301, № 10, էջ 337—340

2761 Թոլայան' Ե. Տիրան Չրաքյան։ [Խորթ]. էջ 310—311

2762 Միսաքյան, Խ. Խոհեր և դիտողություններ. էջ 312

1908 ՄԱՐՏ 2, № 10, ԷՋ 313—344

2763 Մերսեդես։ Ի՞նչպես ծնան Տյուլյանները։ [Պատմվածք]. էջ 313—321

2764 Տեմիրճիպաշյան, Ե. Թափուր վանդակն։ [Բանաստեղծություն.]. էջ 340

1908 ՄԱՐՏ 8, № 11, ԷՋ 345—375

2766 Գալուստ։ Անմեղ մեղավորներ։ [Վիպակ գավառային բարքերեն]. էջ 345—351

2767 Մամուրյան, Մ. Հիսուն տարի առաջ։ [Աշխարհաբարի մասին]. էջ 358—361

2768 Թոլայան, Ե. Միսաք Գոչունյան։ [Քյասիմ]. էջ 368—369

1908 ՄԱՐՏ 15, № 12, ԷՋ 376—408

2769 Մերսեդես, Աղա Հոհաննես Բաբիկյանցի Ողիսականը. էջ 378—382

2770 Ասատուր, Հր. Արմենակ Հայկունի։ [Հակիրճ նոթեր]. էջ 395—400

2771 Թյուրյուճճյան, Ս. Թրքահայ բեմը. էջ 401—404

2772 Մեծարենց, Մ. Միտք ու բնություն։ [Բանաստեղծություն.]. էջ 407

1908 ՄԱՐՏ 22' № 13, ԷՋ 409—440

2773 Զոհրապ, Գ. Հպարտություն։ [Բանաստեղծություն.]. էջ 409

2773ա Թոլայան, Ե. Օննիկ Չիֆթե-Սարաֆ. էջ 431—433

1908 ՄԱՐՏ 29, № 14, ԷՋ 441—472

2774 Տեմիրճիպաշյան, Ե. Տիկին Տիրուհի Կոստանդ փաշա. էջ 441—446

2775 Փանոսյան, Աղ. Աղոթքս [Բանաստեղծութ.]. էջ 447
2776 Անեմյան, Հ. Վ. Տիգրան Զունաճյան և «օրաթերթը» Թրքահայ թատրոնի մեջ. էջ 448—452
2777 Սևակ, Ռ. Պատասխանը [Բանաստեղծութ.]. էջ 453

1908 ԱՊՐԻԼ 5, № 15, ԷՋ 473—504

2778 Թերզյան, Թ. Վշտաց գեղը [Բանաստեղծութ.]. էջ 476
2779 Գոլանճյան, Ն. Պետրոս Դուրյան. էջ 477—480, № 17' 561—566
2780 Սենքևիչ, Հ. Միխաս [Պատմվածք]. էջ 490—493, № 16, էջ 548—549, № 17, էջ 567—573

1908 ԱՊՐԻԼ 8, № 16, ԷՋ 505

2781 Թլկատինցին: Բերնովդ ըսեիր [Բանաստեղծութ.]. էջ 509
2782 Ալփասլան: Հուսկ բանքս [Բանաստեղծութ.]. էջ 510—515
2783 Շիշմանյան, Ռ. Ցառուստ ժոնարտ և իր նկարները. էջ 516—526
2784 Եսայան, Զ. Տենչանք մը [Արձակ բանաստեղծութ.]. էջ 527—528
2785 Մերուբեղես: Կյանք ու միտք. էջ 529—534
2786 Թոլայան, Ն. Պոլսահայ դերասանները ի՞նչ կխոսեն բեմի վրա... [Լեզվական նմուշներ]. էջ 541—547

1908 ԱՊՐԻԼ 19, № 17, ԷՋ 554—584

2787 Սևակ' Ռ. Երգ երգոց [Բանաստեղծութ.]. էջ 559—560
2788 Մերուբետես: Նշան Շիրվանյան և իր Ոդիսականը. էջ 574—582
2789 Շիրվանյան, Ն. «...Հազար ութհարյուր յոթանասունևերկու...» [Զափածո]. էջ 582—584

1908 ԱՊՐԻԼ 18, № 18, ԷՋ 585—616

2790 Մալխաս, Գր. Լուրջերը. էջ 586—589, [Մյուսները շարունակվող հոդվածներ]

1908 ՄԱՐՏ 3, № 19, ԷՋ 617—664

2791 Սուրխաքյան: Գրիգոր Աղաթոն. էջ 618—622
2792 Արփիարյան, Տ. Տիկին Մաքրուհի Հ. Նորատունկյան. էջ 629—635
2793 Տ'Անունձիո, Կ. Ամառանոցին մեջ [Թարգմ.]. էջ 636—639
2794 Ալփասլան: Երկտողյակներ [Զափածո]. էջ 639
2795 Սիպիլ: Սրբուհի Տյուսաբ. էջ 646—647
2796 Տյուսաբ, Ս. [Մտքերից]. էջ 648—649
2797 Թլկատինցին: Հողը [Բանաստեղծութ.]. էջ 650

1908 ՄԱՅԻՍ 10, № 20, ԷՋ 665—696

2798 Ավետ: Հետամնաց սեր [Պատմվածք]. էջ 670—676
2799 Ստեփանյան, Հ. Քեմպրիճյան բանաստեղծներ. էջ 677—681

1908 ՄԱՅԻՍ 17, № 21' ԷՋ 698—728

2800 Զոհրապ, Գ. Ֆրանսուա Կոբե. էջ 688—689
2801 Գոլանճյան, Ն. Պետրոս Դուրյան. էջ 723—728

1908 ՄԱՅԻՍ 24, № 22, ԷՋ 729—760

2802 Զոհրապ, Գ. Տարակույս [Բանաստեղծութ.]. էջ 729
2803 Արփիարյան, Տ. Գ. Զոհրապ—քսան տարեկան հասակին. էջ 730—735
2804 Բաժով, Ա. Քսանվեց և մեկ (Վիպակ). էջ 756—760

1908 ՄԱՅԻՍ 31, № 23, ԷՋ 761—792

2805 Անտոնյան, Ա. Գրիգոր Զոհրապ. էջ 761—766
2806 Զոհրապ, Գ. Կյանքը Բարիզի մեջ [Թղթակցութ.]. էջ 767—771
2807 Սևակ, Ռ. Երնե՜կ, ջո՜ւր [Բանաստեղծութ.]. էջ 779—780
2808 Հնդիկ սիրերգումներ [Միյան Խա'մ Ուլահ Խան Նաքեն]. էջ 784—786

1908 ՀՈՒՆԻՍ 7, № 24, ԷՋ 793—824

2809 Ալփիար, Հ. [Մտքեր]. էջ 798—801
2810 Անտոնյան, Ա. Մինաս էֆենտի. էջ 822—824
2811 Թլկատինցիին մահը [Հովհաննես Հարությունյան]. էջ 824

1908 ՀՈՒՆԻՍ 14, № 25, ԷՋ 825—856

2812 Անտոնյան, Ա. *Թլկատինցիին առթիվ. էջ 825—828*

2813 Սուխարյան: *Հայ արվեստագետներ։ [Սերովբ Ճիշկճյան, Ստեփան Էլմաս]. էջ 830—832*

2814 Թլկատինցին: *Հիշատակներու խուրձ մը. էջ 833—837, № 26, էջ 870—872*

2815 Սևակ, Ռ. *Համբույրը։ [Բանաստեղծութ.]. էջ 851*

2816 Գնդամ: *Պոլսեցի Ֆիզիքա Պողոս պատվելին Մշո ս. Կարապետի վանքին մեջ (1847—1852). էջ 852—856*

1908 ՀՈՒՆԻՍ 21, № 26, ԷՋ 857—892

2817 Գ. Զ. *Եկո՛ւր։ [Բանաստեղծութ.]. էջ 857*

2818 Մեսսետես: *Սուրբին ձեռքը. էջ 858—860*

2819 Ուէլս, Հ. Կ. *Կույրերու երկիրը. էջ 873—876*

ԽԱՐԻՍԽ: *Հասարակական, քաղաքական, տնտեսական օրաթերթ։ Թիֆլիս, տպ. «Սորապան», 1907. (62×46), բաժանորդագինը 4 ռուբ.։*

— Խմբագիր-հրատարակիչ՝ Արշակ Մեհրաբյան։

Харисх. Якорь. Общественно-политическая, экономическая газета. Тифлис, 1907.

«Խարիսխ»-ը լույս է տեսել 1907 թ. հուլիսի 1-ից։

Դաշնակցական ուղղության թերթ է եղել, հրատարակվել է № 1—44։

ԿՈՎԿԱՍԻ ԱՌԱՎՈՏ: *Հասարակական, քաղաքական, տնտեսական օրաթերթ։ Թիֆլիս,* тип. «Сорапап», *1907. 4 էջ, (62×46 սմ)։*

Բաժանորդագինը 2 ռ.։

— Խմբագիր-հրատարակիչ՝ Տ. Նազարյան, ապա Բագրատ Ճահինյան։

Ковкаси аравот. Утро Кавказа.Общественно-политическая и экономическая газета. Тифлис, 1907.

Դաշնակցական ուղղության թերթ է եղել, հաջորդել է «Առօրյա»-ին. լույս է տեսել 1907 թ. սեպտեմբեր 21-ից մինչև հոկտեմբեր 1-ը։

ՀԱՅ ՓԱՐԻԶ: *Ամսաթերթ։ Փարիզ, 1907—1908։*

— Խմբագիր՝ Ա. Ասատուրյան։

Ай Париж. Армянский Париж. Журнал. Париж, 1907—1908.

ՀՈՒՇԱՐԱՐ: *Թատերական, գրական, գեղարվեստական պատկերազարդ երկշաբաթաթերթ։ Թիֆլիս, տպ. «Հերմես», ապա Լոսոբերիձեի. 1907—1908, 1912. 16 էջ, (28×20 սմ)։ Բաժանորդագինը 5 ռ.։*

— Խմբագիր-հրատարակիչ՝ Մարիամ Մեհրաբյան, ապա Գ. Իփեկյան, հետո՝ Ա. Վրույր։

Ушарар. Суфлер. Театральный, литературный двухнедельник. Тифлис, 1907—1908, 1912.

1907 № 1—12, էջ 1—208

1908 № 13—18, էջ 208—280

1909 № 10—12

1912 № 1—4,

Այս երկշաբաթաթերթի 1907 թ. № 1-ում, Լեոի ստորագրությամբ «Մեծ սկզբունքը»-ը հոդվածում հետևյալն է ասված. «Ամեն ինչ ժողովրդի համար... Այս հրամայողական գոռ պատգամից դուրս մեր եռացող, երկունքով բռնված ժամանակը որևէ գրություն չի ճանաչում։

...Ամեն ինչ, ուրեմն և գիտությունը, գրականությունը, արվեստները։ ...Դուրս բերել գեղարվեստը ժողովրդի մեջ, դարձնել նրան ամենքին մատչելի, ժողովրդական մի ստացվածք—ահա ինչ գաղափարի է նվիրվում այս նոր հրատարակությունը»։

1907 ՓԵՏՐՎԱՐ 16, № 1, ԷՋ 1—16

2820 Լեո: *Մեծ սկզբունքը։ [Հանդեսի հրատ. մասին]. էջ 2—3*

2821 Վրույր, Ա. *Պետք է՞ որ ծնվեր «Հուշարար»-ը. էջ 3—5*

2822 Վ. Տ. *Հայոց թատրոնի վերակազմությունը. էջ 5*

2823 Թումանյան, Հ. *Անվե՛րջ ու անվերջ... [Բանաստեղծութ.]. էջ 5*

2824 Դավիթ Թուրյան: *[Դերասան]. էջ 6*

2825 Սիրանույշ: *[Դերասանուհու կենսագրակ.]. էջ 6—7*

2826 Թորոս *Թորոմանյան։ [Ճարտարապետի կենսագր.]. էջ 8*

2827 Թոռոմոնյան, Թ. Ակնարկ մը ճարտարապետական ոճերու ծագման ու բաժանման վրա. էջ 9—10, № 3, էջ 39—42, № 6, էջ 90—93

2828 Emil. Հայ բեմը և ռեցենզենտները. էջ 10—11

2829 Գաղտիկ: Բաղդասար աղբոր նամակները. էջ 11—14, № 3, էջ 43—47

2830 Լուրեր: [Թատրոնական]. էջ 14—15

2831-32 Հայտարարություններ. էջ 16

1907 ՓԵՏՐՎԱՐ 22, № 2, ԷՋ 17—32

Ամբողջ համարը նվիրված է Գեորգ Պետրոսյանի XXV-ամյա բեմական գործունեությանը

2833 Սիրանույշ: Առ Պետրոսյան. էջ 19—20

2834 Պետրոսյան, Գ. Ճառ Արտասանած 1901 թ. Շուշու թատրոնում. էջ 21—26

2835 Կոստանյան, Հ. Երգիծանք [Գ. Պետրոսյանին նվեր]. էջ 26—27

2836 Բաշինջաղյան, Գ. Գեորգ Պետրոսյանի հիշատակին. էջ 27—29

2837 Գեորգ Պետրոսյանի կենսագրությունը. էջ 29—31, № 3, էջ 43

2838 Վրույր, Ա. Սիրելի ընկեր. էջ 31—32

1907 ՄԱՐՏ 18, № 3, ԷՋ 33—48

2839 Հայ բեմը 1906—1907 թատերաշրջանին [Խմբագրական]. էջ 33—34, № 4, էջ 49—50

2840 Վրույր, Ա. Մամոլ և փող. էջ 34—35

2841 Ուշտունի: [Դերասանի մասին]. էջ 36—37

2842 Նյութեր հայ թատրոնի պատմության համար. էջ 37—38

2843 Բաբայան, Լ. «Արցունքի հովիտը» Դրամա 4 գործող. [Բեմադրութ. մասին]. էջ 38—39

2844 Հովճաննես Ա. Նալբանդյան [Դերասան]. էջ 39

1907 ԱՊՐԻԼ 11, № 4, ԷՋ 49—64

2845 Լեոի 25-ամյա հոբելյանը [Առաջնորդող]. էջ 50—51

2846 Թիֆլիզի Դրամատիկական ընկ. ընդհանուր ժողովը. էջ 51—53

2847 Դարիկո: Վերջ ավեք [Համլաբարի ժող. թատրոնի մասին]. էջ 55—57

2848 Կոստանյան, Հ. Մեր գործերը [Երգիծանք]. էջ 58

2849 Կոմիտաս վարդապետի նվագահանդեսը Պարիզում. էջ 59

2850 Հովսեփյան, Ղ. Ք. Հովհ. Նալբանդյանի նվագահանդեսը. էջ 61

2851 Մեր պատկերները [Լեո — Տ. Վարդուհի]. էջ 63—64

1907 ՄԱՅԻՍ 7, № 5, ԷՋ 65—80

2852 Altasena. Խոհեր մեր թատրոնի մասին. էջ 65—66

2853 Քափ. Ստ. Միծաղի վարժությունները (Ըստ պր. Գրավոլեի). էջ 71—73

2854 Աղամյան, Ս. Երկու սեզոն Նոր-Նախիջևանում. [Թատրոնական]. էջ 73—74

2855 Մնացականյան, Ա. «Գյուլնազ տատի հեքիաթը» [Մանկ. օպերա]. էջ 74—76

1907 ՕԳՈՍՏՈՍ 5, ԷՋ 81—96

2856 Հայ բեմը 1906—7 թատերաշրջանին. էջ 82—83

2857 Վրույր, Ա. պրոֆեսոր Ն. Մառի պեղումները. էջ 84—88

2858 Նազարյան, Խ. Շեքսպիրը նոր դատի առջև [Լ. Ն. Տոլստոյի գրվածքի առթիվ]. էջ 88—90

2859 Լևոնյան, Գ. Երկու խոսք հայ մանրանկարչության մասին. էջ 94—95, № 7, էջ 110—111

1907 ՍԵՊՏԵՄԲԵՐ 9, № 7, ԷՋ 97—112

2860 Գ. Մ. Ջաքարի զեկուցումը. [1907 թ. հունվ. 2-ին Թիֆլիսի հայ դրամատիկ ընկ. ընդհ. ժողովում]. էջ 97—100

2861 Բեզպիատով, Եվգ. Տոլստոյի նորօրինակ կարծիքները Շեքսպիրի մասին. էջ 101—102

2862 Վրույր, Ա. Իմ հանդիպումը տ. Արուսյակին. էջ 107

2863 Շեքսպիրի դերասանական կարերայի ըսկիզբը (Ալեքսանդր Դյումա հոր). էջ 107—110

1907 ՀՈԿՏԵՄԲԵՐ 7, № 8, ԷՋ 113—128

2864 Վրույր, Ա. Հայ դերասանական ընկերության գործունեությունը 1907—08 հոբելյանական թատերաշրջանին. էջ 114, № 9, էջ 130

2885 Դրամայի և բեմի մասին։ (Ստ. Պշիրիշե-ակու). էջ 114—117, № 9, էջ 130—132

2866 Տոլստոյի նորօրինակ կարծիքները Շեքսպիրի մասին. էջ 117, № 9, էջ 133—134

2867 Բաբայան, Լ. «Արցունքի հովիտը» [Ներկայացման մասին]. էջ 118—119

2868 Վ. Տ. Հայոց թատրոնի վերակազմությունը. էջ 119

2869 Թոռոմանյան, Թ. Անիի պեղումները. էջ 120—124, № 9, էջ 140—143

1907 ՀՈԿՏԵՄԲԵՐ 28, № 9, ԷՋ 130—144

2870 Բաբայան, Լ. Հայկական ներկայացումներ [Թիֆլիսում]. էջ 135

2871 «Ժողովրդի թշնամին» [Իբսենի պիեսի մասին]. էջ 135—136

2872 Մանդինյան, Ա. Իմ հիշատակարանը։ Դեբասանական հիշողություններ 1879—83. էջ 137—139, № 11, էջ 171—173, № 13, էջ 204—206, № 14, էջ 218—220, № 15—16, էջ 240—242, № 17, էջ 261—262, № 18, էջ 272—273

2873 Հերման Զուդերման։ [Սկիզբը № 8]. էջ 139—140

1907 ՆՈՅԵՄԲԵՐ 18, № 10, ԷՋ 145—160

2874 Լեո։ Խրիմյան. էջ 146—150, № 11, էջ 162—166, № 13, էջ 195—198, № 14, էջ 211—212, № 17, էջ 249—251, № 18, էջ 265—269

2875 X.Y.Z. Հայկական ներկայացում։ [Գ. Սունդուկյանի «Թաղնըսի բողչա» և Անդերսոնի «Նոլանդա»]. էջ 151—152

2876 Գայենոխ։ Թատրոնական գործը Ախալցըխայում. էջ 152

2877 Տերյան, Վ. Fatum։ [Բանաստեղծութ.]. էջ 156

1907 ԴԵԿՏԵՄԲԵՐ 9, № 11, ԷՋ 161—176

2878 Կոչ։ [Հովհ. Աբելյանի բեմական գործունեութ. 25-ամյակը տոնելու մասին]. էջ 166

2879 Ա. Վ. Հոբելյանի նախօրյակին։ [Հ. Աբելյանի]. էջ 166—167

2880 Խաճակյան, Ա. Մեղքի և զղջման երգեր. էջ 167—168

2881 Վրույր, Ա. Դիմափոխություն. էջ 168—169

2882 Ա. Ի. Հայկական ներկայացումներ [Թիֆլիսում]. էջ 169—171

2883 Տիկին Օ. Մայսուրյան. էջ 173

1907 ԴԵԿՏԵՄԲԵՐ 30, № 12, ԷՋ 177—192

Համարը նվիրված է Հովհ. Աբելյանի XXV-ամյա բեմական գործունեությանը։

2884 Ա. Վ. Ողջույն աշխատավորին։ [Հովհ. Աբելյանին]. էջ 178

2885 Աղաբաբ, Հ. Գավառական թատրոնների պարտքը. էջ 179—182

2886 Նազարյան, Էմ. Ի՞նչ է արվեստը. էջ 183—187

2887 Ջիվանի։ Նվեր պ. Հովհաննես Աբելյանին։ [Բանաստեղծութ.]. էջ 187

2888 Տեր-Գրիգորյան, Է. Երևանի հայկական թատրոնի սկզբնավորությունը. էջ 187—192

1908 ՀՈՒՆՎԱՐ 6, № 13, ԷՋ 193—207

2889 Լեո։ Սմբատ Շահազիզ։ [Կենսագրական-գրական]. էջ 199—201

2890 Ա. Ի. Հովհաննես Աբելյանի հոբելյանը. էջ 202—203

2891 Ա. Ի. Թիֆլիսի դերասանական ընկերության ներկայացումները. էջ 203—204

2892 Տերյան, Վ. Թ. Թ.-ին։ «Անուշ անուրջով պաճուճիր հոգիս...»։ [Բանաստեղծութ.]. էջ 204

1908 ՀՈՒՆՎԱՐ 20, № 14, ԷՋ 208

2893 Ա. Վ. Տ. Սաթենիկ Ջմշկյան. էջ 212—213

2894 Ա. Ի. Նար-Դոսի «Սպանված աղավնին», դրամա 4 գործ. [Բեմադրութ. մասին]. էջ 214

2895 Կիպիանի, Կ. Վրաց թատրոնի սկզբնավորությունը. էջ 215—216

2896 Ջիվանի։ Սմբատ Շահազիզի հիշատակին։ [Բանաստեղծութ.]. էջ 216

1908 № 15—16, ԷՋ 1—248

2897 Եզեկյան, Ա. Մ. Հայ թատրոնի հիսնամյակին. էջ 226—227

2898 Լեո։ Հայացք դեպի փառավոր անցյալը. էջ 227—229

2899 Զմշկյան, Գ. Ճանապարհորդական հիշողություններ. էջ 229—235

2900 Իփիկյան, Գ. Յասուլաճյանի վերջին ամիսները. էջ 236—237

2901 Վրույր, Ա. Սեփական թատրոնի կառուցման խնդիրը. էջ 237—238

2902 Աղաբաբ, Հ. Գավառական բեմի վիճակը. էջ 238—240

2903 Ջիվանի: Հազարից մեկը... [Բանաստեղծութ.]. էջ 244

1908, № 17, էջ 249—264

2904 Տիրացյան, Վ. Հայ բեմի հիսնամյակը. էջ 251—252

2905 Բելինսկի, Վ. Բեմական արվեստ. էջ 252—253

2906 Ա. Ի. Ռուսահայ թատրոնի հիսնամյա տոնը. էջ 253—254

2907 Բաբյան, Ս. Է. Մահտեսյան և նրա նկարները. էջ 255—259

2908 Առմեն: Թատրոնը Գեորգյան ճեմարանում. էջ 259—260, № 18, էջ 274—276

2909 Ա. Ի. Դրամատիկ դերասանների ընկ. ներկայացումները [Թիֆլիս]. էջ 260—261, № 18, էջ 270—271

1908 ՓԵՏՐՎԱՐ 26, № 18, էջ 265—280

2910 Զասոդիմսկի: Անդունդի վրա (Պատմըվածք). էջ 271

2911 Բաշինջաղյան, Գ. Հայ բեմի հիսնամյակի առթիվ. էջ 273—274

2912 Խանճակյան, Ավ. [Անվերնագիր. Արձ. բանաստեղծութ.]. էջ 276—277

2913 1907—08 թ. «Հուշարար»-ի նյութերի ցանկ. էջ 275—280

1909 ՀՈՒՆՎԱՐ 18, № 10, էջ 137—152

2914 Սահակյան, Մ. Դերասան Վրույրի բեմական գործունեության 25-ամյա հոբելյանը. էջ 137—139

2915 Հեռագրեր: [Հոբելյարին]. էջ 140—141

2916 Տերյան, Վ. «Մթնշաղի անուրջներ»-ից. [Բանաստեղծութ.]. էջ 142

2917 Հայ բեմի 50-ամյակի տոնը Բաքվում. էջ 142

2918 Տեր- Գրիգորյան, Է. Իմ կենսագրական հիշողությունները Երևանա հայկական թատրոնին վերաբերյալ. էջ 142—144

2919 Մանդինյան, Ա. Իմ հիշատակարանը 1879—1883. էջ 144—147

1909 ՀՈՒՆՎԱՐ 24, № 11, էջ 154—170

2920 Ա. Վ. Տ. Սիրանուշ. էջ 154—156

2921 Կենսագրական տեղեկություններ [Սիրանուշի]. էջ 156

2922 Տերյան, Վ. «Մարգարիտի գրքերը»-ից. [Բանաստեղծութ.]. էջ 156—157

2923 Թիֆլիսի հոբելյանական մասնախմբի ուղերձը [Տ. Սիրանուշին]. էջ 157

1909 ՓԵՏՐՎԱՐ 21, № 12, էջ 169—184

2924 Սահակյան, Մ. Տ. Սիրանուշի 35-ամյա հոբելյանը, էջ 171—174

2925 Մատուրյան, Ալ. Առ Վրույր. [Հոբելյանի առթիվ]. էջ 177—178

2926 Հովհաննես Սևումյան. [Կենսագրական]. էջ 181

1909 ՄԱՐՏ № 13, էջ 185

2927 Սալումյան: Խոսքն անմահ է... [Ղ. Աղայանին]. էջ 186—187

2928 Ա. Վ. Աշըղ Ջիվանի. [Մահվան առթիվ]. էջ 187—188

2929 Իմ հիշողություններս. [«Անահիտ»-ից]. էջ 189—191

1912 ՀՈԿՏԵՄԲԵՐ, ԳԻՐՔ Ա. էջ 1—48

2930 Ա. Վ. Ընթերցողներին. [Հայտնում է, որ «Հուշարար»-ը վերածվել է ալմանախի]. էջ 3—4

2931 Գուլազյան, Մ. Հիշողություններ Գ. Սունդուկյանի մասին. էջ 6—14

2932 Շիրվանզադե: Իմ ծանոթությունը Ադամյանի հետ. էջ 16—19

2933 Վրույր, Ա. «Պեպո»-ն Կ. Պոլսում. էջ 19—21

2934 Մատուրյան, Ալ. Մտքի ծով ընկած...—Հողակույտ—Կանթեղ. [Բանաստեղծութ.]. էջ 28—29

2935-36 Վ. Տ. Ալեքսանդր Մատուրյան. (Կենսագրական նոթեր). էջ 30—34

2937 Մանվելյան, Մ. Ղորու [Պատմվածք]. էջ 36—38

2938 Թատրոնական կյանքը 1912—1913 թթ. էջ 38—40

2939 Բալասբեկյան, Գր. Թատրոնը Շուշում. էջ 41—42

2940 Քալանթար, Լ. Մանր երազ: [Պիեսի մասին]. էջ 42—43

2941 Գուլազյան, Մ. «Մանր երազ» [Լ. Քալանթարի]. էջ 44—45

Հավելված:

2942 Փառնակես: Դասախոսություն: Վոդևիլ մեկ արարվածով. էջ 1—16

2943 Գր. Գե: Ըստ պատվիրանաց Թորայի: Դրամատիկական էտյուդ մի արարվածով. էջ 1—8

2944 Փրկարար աշխարհ: Պիես 2 գործող. էջ 1—16

1912 ՆՈՅԵՄԲԵՐ, ԳԻՐՔ Բ. ԷՋ 1—48

2945 Դեպի ժողովուրդ: [Խմբագրական]. էջ 2—3

2946 Ս. Վ. Ա. Արասխանյանի կարծիքը Թիֆլիսում սեփական թատրոն ունենալու մասին, էջ 8—10

2947 Սիրունի, Հ. Ճ. Թուրք թատրոնը ի Կ. Պոլիս, էջ 10—14

2948 Թորամանյան, Թ. Տեկորի տաճարը. էջ 20—25

2949 Մանդինյան, Ա. Իմ հիշատակարանը. էջ 33—38

2950 Թատրոնական կյանքը 1912—1913 թթ. էջ 41—42, գիրք Գ. էջ 41—45

Հավելված:

2951 Շեքսպիր: Միջամառնային գիշերվա երազ: [5 գործող.]. էջ 1—61

1913. ԳԻՐՔ Գ. ԷՋ 1—48

2952 Դեպի ժողովուրդ: [Խմբագրական]. էջ 2

2953 Իփիկյան, Գ. Հին աստվածներ. էջ 3—12

2954 Հակոբյան, Հ. Կարոտ: [Բանաստեղծութ.]. էջ 15

2955 Գրիգորյան, Զ. Երիտասարդական հիշողություններից. էջ 20—22

2956 Մանդինյան, Ա. Իմ հիշատակարանը. 1879—1883. էջ 22—32

2957 Թումանյան, Մ. Հայ դրամատիկ ընկերության հիմնադրումը. էջ 33—38

Հավելված:

2958 Փառնակես: Ապուշներ: Վոդևիլ մեկ գործող. էջ 1—10

2959 Պարոնյան, Հ. Գութ և ճշմարտություն: (Խոսակցություն մեռելոց). էջ 1—11

1913. ԳԻՐՔ Դ. ԷՋ 1—48

2959ա Թատերական գործը: [Խմբագրական]. էջ 2—4

2959բ Տեր-Գրիգորյան, Է. Նյութեր հայ թատրոնի պատմության համար. էջ 17—22

2959գ Մանդինյան, Ա. Դերասանական հիշողություններ. 1879—1882 թ. էջ 25—36

2959դ Թատրոնական կյանք (1912—1913). էջ 41—44

Հավելված:

2959ե Մարգո, Գ. Զատկական գանձուկներ: Կատակ. մեկ գործող. [Թարգմ.]. էջ 1—6

2959զ Շտայներ, Օ. Դերասանական փոխադրություն: Կատակ. մեկ գործող.: [Թարգմ.]. էջ 1—8

ՁԱՅՆ: Քաղաքական շաբաթաթերթ: Ս. Դ. Հնչակյան կուսակցության: Բրայտոն, 1907—1908

Дзайн. Голос. Политический еженедельник с.-д. партии «Гнчак». Брайтон, 1907—1908.

ՄԵՐ ՁԱՅՆԸ: Հասարակական, գրական և քաղաքական օրաթերթ: Նոր-Նախիջևան, տպ. Ս. Ավագյանի, 1907—1909. 4 էջ, (56×35 սմ).

— Խմբագիր-հրատարակիչ՝ Հովհաննես Մալխասյան:

Мер Дзайни. Наш Голос. Общественно-литературная и политическая газета. Нахичеван н/Д. 1907—1909.

ՀՈՎՀԱՆՆԵՍ ՄԱԼԽԱՍՅԱՆ

Ծնվել է 1866 թ. սեպտեմբերի 10-ին, Ախալքալակի գավառի Սուլդա գյուղում: Նախնական կրթությունը ստացել է հայրենի գյուղում, այնուհետև շարունակել է Ալեքսանդրապոլի ծխական դպրոցում: 1881 թվականին Հ. Մալխասյանն ընդունվում է Գևորգյան ճեմարանը և կարճ ժամանակից վտարվում է խավարամիտ կղերին անվանարկելու պատճառով: Հետագայում զբաղվելով ինքնակրթությամբ. Հ. Մալխասյանը էքստերն քննություն է տալիս և ուսուցչի կոչում է ստանում:

Երկար տարիներ զբաղվելով ուսուցչությամբ 90-ական թվականներին ցարիզմի կողմից հայոց դպրոցները փակելու հետևանքով Հ. Մալխասյանը զրկվում է աշխատանքից և ստիպված է լինում հաշվապահություն անել։

1907—1908 թվականներին, Նոր-Նախիջևանում, Հ. Մալխասյանը հիմք է դնում «Մեր ձայն»-ը օրաթերթին։ Այդ լրագրում են լույս տեսել նրա հոդվածներն ու պատմվածքները ուղղված տիրող կարգերի սոցիալական անարդարությունների դեմ։

Իբրև հրապարակագիր-գրող Հ. Մալխասյանը դեռ 1880—90-ական թվականներից երևան է եկել՝ «Մուրճ»-ում, «Նոր-Դար»-ում, «Մշակ»-ում։

Նրա գրական-գեղարվեստական գրվածքներից են՝ «Երդում» վիպակը (1898 թ.), «Հանցանք» էտյուդը (1913 թ.), «Պատանեկական հուշեր» ժողովածուն, «Ավազի-վրա» դրաման և «Հորոտ-Մորոտ» ազգագրական ժողովածուն չորս գրքից։

Իր պատմվածքներում Հ. Մալխասյանը պատկերել է հայ ժողովրդի ծանր վիճակը, ցարական չինովնիկների, գյուղական կուլակների կեղեքումը։

Ծանոթ լինելով հայ գյուղաշխարհին, Հ. Մալխասյանը սիրով ու խնամքով հավաքել է ժողովրդական բանահյուսության նյութերը՝ «Ջավախեթին», «Դուխոբորներն Ախալքալակի գավառում», «Ջլդր», «Հայ գեղջուկի ալբոմը», և այլ արժեքավոր ազգագրական նյութեր, որոնց մեծագույն մասը մնացել է անտիպ։

Որպես գրող և ազգագրագետ Հ. Մալխասյանը իր տեղն ունի հայ գրականության մեջ։

ՄՈԾԱԿ: *Երգիծազավեշտաթերթ։ Թիֆլիս, 1907. 16 էջ, (31×23 սմ).*

— Խմբագիր՝ Հ. Խոշամիր։

Моцак. Комар. Сатирический журнал. Тифлис, 1907.

Լույս է տեսել մեկ համար։

ՆՈՐ ԱԼԻՔ: *Գրական, հասարակական, տնտեսական և քաղաքական օրաթերթ։ Թիֆլիս,* тип. «Гермес» Елигарова, *1907, 4 էջ, (62×46 սմ).*

— Խմբագիր-հրատարակիչ՝ Տիկին Զ. Մեհրաբյան։

Нор-Алик. Новая Волна. Литературная, общественная и политическая газета. Тифлис, 1907.

Դաշնակցական ուղղության թերթ է եղել, հաջորդել է «Կովկասի Առավոտին», լույս է տեսել վեց համար (հոկտեմբեր 1-ից մինչև 8-ը)։

ՆՈՐ ԱՇԽԱՏԱՆՔ: *Շաբաթաթերթ ժողովրդական, հասարակական, տնտեսական։ Թիֆլիս, տպ. «Հերմես», 1907. 16 էջ, (29×22 սմ)։ Բաժանորդագինը 4 ռ.*

— Խմբագիր-հրատարակիչ՝ Վերգինե Աթանասյան։

Нор Ашхатанк. Новый Труд. Общественно-экономический, народный еженедельник. Тифлис, 1907.

1907 թվի փետրվար 10-ի № 1-ում, «Լավ ապագայի հույսով» առաջնորդողում ասված է. «...Խոսքի և մամուլի մոտալուտ իրական ազատության հավատով ներշնչված այսօր հրապարակ է իջնում «Նոր Աշխատանք»-ը։ Նա միաժամանակ լայն կերպով բացում է իր էջերը, հայ աշխատավոր, ճնշված, թշվառ ժողովրդի ցավերի ուսումնասիրության համար որպես և նրանց վերա հիմնական սպեղանի դնելու անկեղծ առաջարկներով»։

Այս շաբաթաթերթը՝ սոց. ռևոլյուցիոներների թերթ է եղել։

1907 ՓԵՏՐՎԱՐ 10, № 1, ԷՋ *1—16*

2960 Լավ *ապագայի հույսով։ [Խմբագրական]. էջ 1—4*

2961 Ագրոնոմ: *Մի մեծ պակաս։ [Գյուղատնտեսական գրականութ. հրատ. մասին]. էջ 4—5*

2962 Էս-Էր: *Այնտեղ և այստեղ։ [Ջեմստվոյի մասին]. էջ 5—6*

2963 Պետական *Դումայի շուրջը։ էջ 6—8*

2964 Լուրեր *գավառից. էջ 8—9*

2965 Սիմոնյան, Գ. *Հողային հարցի շուրջը։ [Ն-Բայազեդից]. էջ 9*

2966 Մամուլի *շուրջը։ [«Ախուրյան»-ի մասին]. էջ 10—11*

2967 «Հասկեր» *[Մանկական ամսագրի մասին]. էջ 11—16*

2968 Խմբագրության *կողմից։ [Բաժանորդներին ցուցումներ]. էջ 15*

2968ա Հայտարարություններ. *էջ 16*

1907*

2969 Կուսակցությունները Պետական Դումայում։ [Խմբագրական]. № 2, էջ 18—21

2970 Բագրատունի, Մ. Գյուղացին և հողը. № 2, էջ 22—23

2971 Ա. Ա. Ի՞նչ տիպի գյուղատնտեսական դըպրոց է հարկավոր Ղազախի գավառին. № 4, էջ 56—57

2972 Աշխատավոր։ Մամուլի մշակները։ [Կազմակերպել են արհմիություն]. № 5, էջ 73—74

2973 Գրոլետար։ Ողջույն քեզ արև՛... [Բանաստեղծութ.]. № 6, էջ 82

2974 Դաշնակցակա՞ն թե՝ էս-էր։ [Պետ. Դումայում դաշնակ պատգամավորները էս-էրներին միանալու առթիվ]. № 6, էջ 83—84

2975 Սալյումյան։ «Ճորտատիրության վերացումը» և հողային հարցը Ռուսաստանում. № 6, էջ 90—92

2976 Սիմակ։ Սովորական բան։ (Իրական դեպք). № 7, էջ 107—111, № 8, էջ 122—128

2977 Կամսարական։ Ո՞վ ի՞նչ է սպասում Դումայից. № 9, էջ 129—131

2978 Բռնությունների աշխարհից։ [Դաշնակների բռնությունների մասին]. № 10, էջ 147—148

2979 Արովյան, Ս. Ինչպես կազմակերպել կաթնատնտեսական գործարան. № 11, էջ 176—178

2980 Հողային վիճակը Անդրկովկասում. № 12, էջ 193—196

ՆՈՐ ԴԱՐ։ *(Հավելված «Նոր Դար» լրագրի)։ Թիֆլիս, տպ. «Էպոխա», 1907. 16 էջ, (25×17 սմ)։ Գինը համարը 7 կոպ.*

— Խմբագիր-հրատարակիչ՝ Սպանդար Սպանդարյան։

Нор-Дар. Новый Век. Приложение к газете «Нор-Дар».

«Նոր-Դար»-ի խմբագրությունից հոդվածում ասված է, որ 24 տարի «Նոր Դար» թերթը հրատարակվելուց հետո դադարել է շնորհիվ նյութական ծանր պայմանների։ «Մինչև որ հնարավորություն կունենանք «Նոր-Դար»-ը ամենօրյա դարձնելու, մենք վերսկսում ենք թերթի հրատարակությունը այս ձևով, և կաշխատենք պարբերաբար լույս հանելու...»։ Մենք բաժանորդագրություն չենք բաց անում, այլ ով կամենում է, կարող է յուրաքանչյուր համարի գինը վճարելով ստանալ»։

* Մյուս համարները տրվում են համառոտ նկարագրությամբ։

Այս հավելվածների ձևով «Նոր Դար»-ը լույս է տեսել մոտ 40 համար։

Ստորև դնում ենք մեկ համարի նկարագրությունը։

*Մենք «Նոր Դար»-ի քաղաքական ուղղության մասին գրել ենք մեր աշխատության I հատորում *։ Ոչինչ չի փոխվել, Ցունիուս ստորագրությամբ Ստ. Սպանդարյանը այս հավելվածի 1907 թ. № 1-ում գրել է՝*

«...Մեր ազգի դրությունն այնպես է այսօր, որ ամեն մի հայ պետք է անպայման նացիոնալիստ լինի, որ հայը նացիոնալիստ չէ, նա հայ չէ. նա հայ չէ, գուցե շատ խելոք, նոր, երևելի մարդ է, բայց հայ չէ»։

1907 ՕԳՈՍՏՈՍ, № 1, ԷՋ 1—16

2981 «Նոր-Դար»-ի խմբագրությունից. էջ 1—2

2982 Ազատագրական շարժումը։ [Ռուսաստանում]. էջ 3—8

2983 Ռևոլյուցիան Ռուսաստանում. էջ 8—9

2984 Անհատի ներգործությունը. էջ 9—11

2985 Կոնստիտուցիան. էջ 11—13

2986 Ս. Ս. Վերջաբան. էջ 13—14

2987 Խորհրդածություններ. էջ 14—16

2988 Ցունիուս։ Ո՞րն է կարևոր խնդիր. էջ 16

ՇԱՎԻՂ։ *Տնտեսական, քաղաքական, հասարակական օրաթերթ։ Թիֆլիս, տպ. «Նադեժդա», 1907. 4 էջ, (51×36 սմ).*

— Խմբագիր-հրատարակիչ՝ Ս. Հովհաննիսյան։

Шавих. Тропа. Экономическая, политическая, общественная газета. Тифлис, 1907.

ՊԱՅՔԱՐ։ *Օրգան Հնչակյան Գործադիր Հանձնաժողովին։ Թիֆլիս, տպ. Ն. Աղանյան, 1907. 4 էջ, (53×36 սմ).*

— Խմբագրապետուհի՝ Ֆլորա Վարդանյան։

Пайкар. Борьба. Орган партии «Гнчак». Тифлис, 1907.

Երկրորդ համարից կոչվել է «Ապագա»։

* Հայ պարբերական մամուլի բիբլիոգրաֆիա (1794—1900). էջ 483—484։

ՎՏԱԿ: *Հասարակական, քաղաքական, գրական, տնտեսական օրաթերթ։ Թիֆլիս, տպ.* «Гермес» Едигарова, *1907. 4 էջ (62×46 սմ).*

— Բաժանորդագինը 8 ռ.

— Խմբագիր-հրատարակիչ՝ Մ. Խուդադյան.

Втак. Приток. Общественно-политическая, литературная, экономическая газета. Тифлис, 1907.

Դաշնակցական ուղղության թերթ է եղել, հաջորդել է «Նոր Ալիք»-ին, լույս է տեսել 35 համար (նոյեմբեր 20-ից մինչև դեկտեմբեր 30-ը)։

ՏԻԳՐԻՍ: *Շաբաթաթերթ։ [Խմորատիպ]։ Կեսարիա, 1907—1908.*

Тигрис. Еженедельник. [Стеклограф.]. Кесария,1907—1908.

Այս խմորատիպ շաբաթաթերթի մասին հիշատակում է Արշակ Ալպոյաճյանը իր՝ «Պատմություն հայ Կեսարիո» գրքի Ա. հատորում, Կահիրե, 1937, էջ 1287]։

ՓԱՅԼԱԿ: *Հասարակական, քաղաքական, տնտեսական օրաթերթ։ Թիֆլիս, տպ. «Բրատըստվո»-ի, 1907. 4 էջ, (60×43 սմ). Բաժանորդագինը 6 ռ.*

— Խմբագիր-հրատարակիչ՝ Մամիկոն Գևորգյան։

Пайлак. Зарница. Общественно-политическая, экономическая газета. Тифлис, 1907.

«Փայլակ»-ը սկսել է լույս տեսնել 1907 թ. ապրիլի 7-ից։ Դաշնակցական ուղղության թերթ է եղել։

ՓՆՋԻԿ: *Մանկական շաբաթաթերթ։ Թիֆլիս, տպ. «Հերմես», 1907. 8 էջ, (35×25 սմ).*

— Խմբագիր-հրատարակիչ՝ Գարեգին Երիցյան։

Пнджик. Букетик. Детский еженедельник. Тифлис, 1907.

ФАКТЫ. Периодическое издания. Ереван, 1907, 4 стр. (41×29 см.).

Редактор Г. Н. Соколовский (Юрий Молотов).

Այս «Факты» *լրագիրը Երևանի նահանգում, նախառևոլյուցիոն ժամանակաշրջանի առաջին սոցիալ-դեմոկրատական թերթն է։* «Факты»-*ն լույս է տեսել 1907 թ. փետրվարին և հրատարակվել է միայն մի քանի համար (3)։*

Այդ թերթն օգտագործվել է Երևանի բոլշևիկյան կազմակերպության կողմից։ Այդ թերթի փետրվար 18-ի և մարտի 4-ի համարներում հոդվածներ, նյութեր կան՝ ռուսական առաջին ռևոլյուցիայի, Պետական Դումայի սոցիալ-դեմոկրատական ֆրակցիայի, Կովկասի բանվորական շարժման, Լոձի լոկաուտի մասին և լուրեր՝ Ռուսաստանից ու Կովկասից։

«Факты»-*ն խմբագրել է սոցիալ-դեմոկրատ Գեորգի Նիկոլաևիչ Սոկոլովսկին։*

Գ. Ն. Սոկոլովսկին ծնվել է 1879 թվին Թիֆլիսում։ Նախնական կրթություն ստանալով Թիֆլիսում, 1899—1904 թվականներին նա սովորել է Մոսկվայի համալսարանի իրավաբանական ֆակուլտետում։ Գ. Ն. Սոկոլովսկին 1904—1910 թթ. ապրելով Երևանում եռանդուն մասնակցություն է ունեցել ՌՍԴԲՊ Երևանի կազմակերպության աշխատանքներին։

1907, № 2, 18 ФЕВРАЛЬ

2989 **Эривань, 18-го февраля.** [Передовица]. Стр. 1.

О политическом моменте и о деятельности 3-й Думы.

2990 **Аркомед, С. Т.** Аристократизм мышления и политический эклектизм газеты «Закавказье».— Стр. 1.

— О результатах выборов в Гос. Думу.

2991 **Местный** отдел.— По поводу выборов депутатов от Эриванской губернии.— «Экспроприация мальчика».— Стр. 1—2.

2992 **Молотов, Ю.** 19-ое февраля 1861 года. (Фельетон).— Стр. 2—3.

2993 **Вопросы жизни и печати.** [«Русские ведомости», «Новь» о победах левых в избирательной компании в Гос. Думу].— Стр. 3.

2994 **В. П-ев.** Весна. [Стихи].— Стр. 3.

2995 **П. Б.** В больнице. (Эскиз).—Стр. 3—4.

2996 **Очевидец.** Озургеты.— Стр. 3.

О крестьянских восстаниях.

2997. **Провинциал.** Новобаязет.— Стр. 3.

Корреспонденция о положении уезда.

2998 **Каущкий, К.** Происхождение морали. [Рецензия: К. А.-дов].— Стр. 4.

2999 **Эривань, 4-го марта.** [Передовица].— Стр. 1.

Первые шаги Думы. Бюджет 1907 года. Амнистия.

3000 **Семин, О.** На очереди.— Стр. 2.

Предлагает «... потребовать немедленного созыва общекавказского земского съезда».

3001 **Молотов, Ю.** Пусть знают!.. [Очерк].— Стр. 2—3.

3002 **Вопросы жизни и печати.** [О газетах: «Русская Жизнь», «Нов» — о думской соц.-дем. фракци].— Стр. 2.

3003 *Nemo.* Нахичевань. (К характеристике местных нравов).— Стр. 2

3004 **Сенсационное сообщение.**— Стр. 3.

Роспуск Гос. Думы.

3005 **Факты.** [Информация о работах соц.-дем. партии].— Стр. 3.

3006 **Лодзинский локаут.** [Без подписи].— Стр. 3.

3007 **Н.-Т. Письмо с севера.** [Корреспонденция о первом Засед. Гос. Думы].— Стр. 3—4.

3008 **Марков, Б.** «129». (Маленький фелетон).— Стр. 4.

3009 **Бюлов и Бебель.** [В Германии, из «Парус»-а].— Стр. 4.

3010 **Вейтлинг, В.** Человечество, каково оно есть, и каким оно должно быть. [Рецензия].— Стр. 4.

1 9 0 8

ԱԶԴԱԿ: *Շաբաթաթերթ։ Գրական, հասարակական, քաղաքական։ Կ. Պոլիս, տպ. Ռ. Սագըրդյան. 1908—1909. 16 էջ. (26×19 սմ)։ Բաժանորդագինը 70 ղրշ.*

— Արտոնատեր՝ Ալեքսան Միսաքյան.

— Խմբագիրներ՝ Գ. Բարսեղյան, Զապել Եսայան, Վ. Թաթուլ, Շ. Միսաքյան։

1908. № 1—3, էջ 148

1909. № 4—41, էջ 49—656

Аздак. Фактор. Литературный, общественный, политический еженедельник. Константинополь, 1908—1909.

«Ազդակ» շաբաթաթերթը եղել է դաշնակցական պարտիայի շաբաթաթերթը։

3011 Անդրեև, Լ. *Վերադարձը։ [Վեպ]. № 1, էջ 8—9, № 2 ,էջ 25—28*

3012 Դուրյան, Պ. *Երգեր և տաղեր։ [Կ. Պոլիս. 1909. Գրախոս՝ Վ. Թ.], № 1, էջ 10—11*

3013 Գ. Բ. *Ներկայացումներ Պոլսո մեջ. № 1, էջ 12—13*

3014 Մեծարենց, Մ. *Երգ։ [Բանաստեղծութ.]. № 2, էջ 20*

3015 Տրդատ, Սոս: *«Արցունքի հովիտ»-ը Պոլսո բեմին վրա. № 2, էջ 29—31*

3016 Գեղո: *Ներկայացումներ՝ Պոլսո մեջ։ [«Օթելլո»]. № 3, էջ 45*

3017 Գույումճյան, Հ. *Կաղանդի երեկոն։ [Բանաստեղծութ.]. № 4, էջ 55*

3018 Կորքի, Մ. *Ուխտագնացություն։ [Թարգմ]. № 5, էջ 69—71*

3019 Փափազյան, Վ. *Ըմբոստ երգեր՝ № 6, էջ 84—86, № 7, էջ 104—105, № 8, էջ 114—116*

3020 Վարուժան, Դ. *Վահագն։ [Բանաստեղծութ.]. № 7, էջ 101—103*

3021 Վարուժան, Դ. *Նամակ. № 8, էջ 124*

3022 Կորքի, Մ. *Վալաքյան ավանդություն մը. № 10, էջ 150*

3023 Վ. Թ. *Թոմաս Թերզյան։ [Մահվան առթիվ]. № 10, էջ 154—155*

3024 Փափազյան, Վ. *Զարթնել է առյուծը։ [Զրույց]. № 11, էջ 163—167*

3025 Մեծարենց, Մ. *Մահը։ (Մանուկներ կխոսակցին)։ [Բանաստեղծութ.]. № 11, էջ 167*

3026 Սևակ, Ռ. *Հայրը։ [Բանաստեղծութ.]. № 12, էջ 179*

3027 Եսայան, Զ. *Թատրոն։ [Կ. Պոլսում]. № 12, էջ 179—181*

3028 Կորքի, Մ. *Մարդը։ [Թարգմ.]. № 12, էջ 182—183, № 13, էջ 198—200*

3029 Սևակ, Ռ. *Վերջին արքայն։ [Բանաստեղծութ.]. № 13, էջ 198*

3030 Չեխով, Ա. *Խղճի խայթ։ [Թարգմ.]. № 14, էջ 217—219, № 15, էջ 233—235, № 16, էջ 248—251*

3031 Վարուժան, Դ. *Արյան հաղթանակ։ [Բանաստեղծութ.]. № 15, էջ 225*

3032 Սևակ, Ռ. *Պիտի մեռնի։ [Բանաստեղծութ.]. № 15, էջ 231*

3033 Սևակ, Ռ. Իժը։ [Բանաստեղծութ.] № 17, 270

3034 Վարուժան, Դ. Ապրիլ։ [Բանաստեղծութ.]. № 18, էջ 278

3035 Օսկար, Ու. Դատաստանատունը։ [Հայացրեց Մ. Մեծարենց]. № 18, էջ 287

3036 Սևակ, Ռ. Կարմիր դրոշակը։ [Բանաստեղծութ.]. № 19, էջ 291—292

3037 Սևակ, Ռ. Ո՞վ իմ հայրենիքս։ [Բանաստեղծութ.] № 20, էջ 307—308

3038 Փափազյան, Վ. Ավետյաց երկրում։ (Մի գլուխ անտիպ աշխատությունից). № 20, էջ 308—312.

3039 Աշխատավորի երգը։ [L'internationale]։ [Թարգմ. անհայտ]. № 20, էջ 312—313

3040 Վարուժան, Դ. Դյուցազնի մը սուրին։ [Բանաստեղծութ.]. № 22, էջ 339—340

3041 Սևակ, Ռ. Ինչպես երբեմն։ [Բանաստեղծութ.]. № 23, էջ 356

3042 Սևակ, Ռ. Ուսանողի նամակներ. № 23, էջ 363—364

3043 Սևակ, Ռ. Զանգակնե՛ր, զանգակներ... [Բանաստեղծութ.]. № 25, էջ 387

3044 Վարուժան, Դ. Կիլիկյան մոխիրներուն։ [Բանաստեղծութ.]. № 26, էջ 401—404

3045 Սևակ, Ռ. Ողջակեզ։ [Բանաստեղծութ.]. № 27, էջ 419

3046 Եսայան, Զ. Հուրբեյիր։ [Պատմվածք]. № 27, էջ 419—422

3047 Բարսեղյան, Գ. Միսաք Մեծարենց իր մտերմության մեջ. № 28, էջ 439—443

3048 Վարուժան, Դ. Պատվեր։ [Բանաստեղծութ.]. № 29, էջ 450

3049 Փափազյան, Վ. Ակնարկներ ռուսական նորագույն գրականության մասին. № 30, էջ 466—468, № 31, էջ 484—485

3050 Սևակ, Ռ. Ջղջիկը։ [Բանաստեղծութ.]. № 30, էջ 470

3051 Մեծարենց, Մ. Խենթեր։ [Բանաստեղծութ.]. № 31, էջ 482—483

3052 Սևակ, Ռ. Եհովային արցունքը։ Համիդին։ [Բանաստեղծութ.]. № 32, էջ 498—499

3053 Կորֆի, Մ. Բանտի մեջ։ [Թարգմ.]. № 32, էջ 509—511, № 33, էջ 524—526, № 34, էջ 539—541, № 35, էջ 556—558

3054 Վարուժան, Դ. Գրքերուն մեջ։ [Բանաստեղծութ.]. № 34, էջ 530

3055 Միցկևիչ, Ա. Ալպուխարա։ (Գեղոն)։ № 34, էջ 538—539

3056 Սիամանթո: Կույրը։ [Բանաստեղծութ.]. № 35, էջ 545

3057 Սևակ, Ռ. Պոլսո որովայնին մեջ։ Մեր քույրերուն։ [Բանաստեղծութ.]. № 35, էջ 548

3058 Վարուժան, Դ. Բանախոսությունս։ [Պարտիզակում]. № 37, էջ 582

3059 Վարուժան, Դ. Վիրավորը։ (Հայ-թրքական կռիվներու առթիվ գրված)։ [Բանաստեղծութ.]. № 38, էջ 594—595

3060 Արտեմ-Շահնուր: Տիկին Շուշանիկ Կուրղինյան։ [Քննական]. № 39. էջ 610—612

3061 Վարուժան, Դ. Միջատի մը։ [Բանաստեղծութ.]. № 40, էջ 628

3062 Քյուֆենյան, Հ. Վ. Փափազյան և իր «Պատմվածքները թյուրքահայերի կյանքից» [Գրախոսութ.]. № 41, էջ 648—650

ԱՆԻՎ: Գրական, հասարակական, քաղաքական և տնտեսական շաբաթաթերթ։ Բաքու, տպ. Н. А. Эриванцова, 1908. 16 էջ (29× 20).

Բաժանորդագինը 4 ռ.

— Խմբագիր-հրատարակիչ՝ Գր. Բաղ. Աղաջանյան։

Анив. Колесо. Литературный, общественный, политический и экономический еженедельный журнал. Баку, 1908.

1908. № 1—21, էջ 1—16 յուրաքանչյուր №-ը.

«Մեր խոսքը»-ը խմբագրականում [1908, մարտի 2, № 1] հետևյալն է ասված «Անիվ»-ի նպատակների մասին. «...Կովկասահայ կյանքը ևս համառուսական անցուդարձի զորավոր ազդեցության տակ, իր չափազանց հետաքրքրական հեղաշրջումներն ունեցավ։ Եկեղեցական կալվածքների շուրջը մղված կռիվների մեջ և հայ թյուրքական պատերազմի ընթացքում հրապարակ իջավ և կարճ ժամանակի ընթացքում հասարակական գերիշխանություն ձեռք բերեց մանր արդյունաբերողների միջնասակարգային դեմոկրատիան։ Հասարակական կյանքի ծանրության կենտրոնը «ժողովրդական մուրգի» կղերական-խոշոր բուրժուական սուր ծայրից իջավ դեպի դեմոկրատական խորքերը։

...*Աշխատավորության առաջապահ շարքերի մեջ սկսել է մտքերի մի վիթխարի խմորում։*

Ազգային դեմոկրատիայի խորտակման հետ սկսել են խորտակվել բոլոր այն կուռքերը, որոնց հայ աշխատավորը նվիրել է ցայժմ իր միտքն ու հոգին։ Մտքի և զգացումի բոլոր ասպարեզների մեջ տեղի է ունենում մի չտեսնված վերագնահատում։

...*Ինքնամփոփման և վերագնահատումների այս օրերին հրապարակ է իջնում «Անիվ»-ը։ Միտք և ոգևորություն քաղելով աշխատավորությունից՝ մշակել և դարձնել նրան այն, ինչ որ քաղել ենք իրենից՝ միտք և ոգևորություն. հայ աշխատավորին մասնակից անել հանրաաշխատավորության կյանքին ու կռվին։*

Աշխատավորական հիմնարկությունների անհրաժեշտությունն արծարծել և բոլոր ուրիշ հիմնարկությունների սուր և գիտական քննությունը տալ։

Հայ բուրժուազիայի, դեմոկրատիայի և պրոլետարիատի վրա իշխելու ձգտող խմբակցությունների հակաաշխատավորական դավերը հրապարակ հանել։ Այդ է «Անիվ»-ի նպատակը»։

1908 ՄԱՐՏ 2. № 1, ԷՋ 1—16

3063 Մեր խոսքը։ [*Ծարաթաթերթի նպատակների մասին*]. *էջ 1—2*

3064 Էլվեմ: *Կուսակցական պրոգրես և դասակարգային պայքար. էջ 2—5*

3065ա Շահպարոնյան, Ս. *Բանվորի հիշողություններից։ [Բաքվի բանվորակ. շարժման մասին]. էջ 5—6*

3065բ Զարմայր: *Հայ աշխատավոր գյուղացիությունը և ինտելիգենցիան. էջ 6—8*

3065գ Վալյան, Վ. *Բանվորական նամակներ։ [Զրույց արհեստակցական միությունների մասին]. էջ 8—10*

3066 Ալմաս: *Նամակ Բալախանուց։ [Բանվորական պահանջների ու գործադուլների մասին]. էջ 10*

3067 Մամոլ: [«Гудок»-*ի նյութերի տեսություն*]. *էջ 11*

3068 Արնոլդ: Ս. *Ահարոնյանի «Արցունքի հովիտ»-ը դրամա 4 գործող. [Բաքու, 1907. Գրախոսութ.] էջ 11—14*

3069 Աշխատավորների *կյանքից։ [Լուրեր Բալախանից, Սև քաղաքից, Բիբի-Հեյբաթից]. էջ 14—15*

3070 Հայտարարություններ. *էջ 16*

1 9 0 8*

3071 Ռիխարդ: *Շտուտգարտի կոնգրեսը և արհեստակցական կազմակերպությունը. էջ 1—4, № 3, էջ 1—3, № 5, էջ 1—2*

3072 Բաքվա *նավթարդյունաբերող պրոլետարիատը և բուրժուազիայի ազգային քաղաքականությունը. էջ 3—6, № 6, էջ 4—5*

3073 Շահպարոնյան, Ս. *Սոցիալիզմի մուտքը Բաքու [Ռ. Ս. Դ. Բաքվի կազմակերպության մասին]. էջ 2—5, № 6, էջ 7—8*

3074 Իսահակյան, Ա. *Երգեր ու վերքեր։ [Թիֆլիս, 1908. Գրախոս՝ Արնոլդ]. էջ 9—12*

3075 Վալյան, Վ. *Բաքվի նավթարդյունաբերող բանվորների լիազորների առաջին ընդհանուր ժողովը. № 6, էջ 10—14*

3076 Էլվեմ: *Ազգայնացո՞ւմ թե դասակարգայնացում։ [Դպրոցների]. № 8, էջ 1—4*

3077 Ամիրյան, Գր. *Կոոպերատիվ շարժումը իբրև դասակարգային կռվի մեթոդ. № 8, էջ 4—7*

3078 Սերվան: *Մի նմուշ կուսակցական շանտաժից. [Հնչակյանների դերը Միրզոյևի բանվորների գործադուլի ժամանակ]. № 8, էջ 8—9*

3079 Շահպարոնյան, Ս. *Բաքվի անդրանիկ ցույցը. [Հիշողություն]. № 9, էջ 8—9*

3080 Էլվեմ: *Աշխատանքի տոնը։ [1908 թ. մայիս 1-ը]. № 16, էջ 1—5*

3081 Շահպարոնյան, Ս. *Մայիս մեկի տոնը Բաքվում. № 10, էջ 5—7*

3082 Հովհաննիսյան, Ա. *Գյուղացու բյուջեն. № 12, էջ 1—4*

3083 Kompas. *Կապիտալի համձակումը. № 12, էջ 5—7*

3084 Արնոլդ: Карл Каутский. К. Маркс и его историческое значение. [М. *1908. Գրախոսութ.] № 12, էջ 3—13, № 14, էջ 7—12*

3085 Սմբատյան, Ս. *Արհավիրքը։ [Գործազրկություն]. № 15, էջ 1—3*

3086 Հովհաննիսյան, Ա. *Ռուսաստանի պետական ելևմուտքի 1908 թվի նախահաշիվը. № 19, էջ 1—6*

* *Առաջին համարի նյութերը լրիվ ենք նկարագրել, մյուս համարները տվել ենք համառոտ նկարագրությամբ։*

3087 Հով. Լազ: *Բանվորական շարժումը Բաքվա նավթաշխարհում 1907 թ. № 20, էջ 8—9*

3088 Վ. *Օսմանյան Սահմանադրությունը. № 21 էջ 1—4*

ԱՌԵՎՏՈՒՐ: *Երեքլեզվյան պատկերազարդ լրագիր։ Անկախ օրգան վաճառականության և ճարտարարվեստի։ Կ. Պոլիս, տպ. Զարեհ Ն. Փեր-պերյան, 1908. 24 էջ (21×13 սմ)։*

— Արտոնատեր՝ Մ. Իբրանոսյան։

— Խմբագիրք՝ Ս. Չեոմլեքճյան, Ա. Գալբագճյան։

Аревтур. Торговля. Иллюстрированная газета на трех языках. Независимый торгово-промышленный орган. Константинополь, 1908.

1908. № 1—11. էջ 1—264

Այս պարբերականը տպագրվել է՝ հայերեն, տաճկերեն և ֆրանսերեն լեզուներով։

Ստորև տալիս ենք մեկ համարի նյութերի նկարագրությունը, տնտեսագիտական հոդվածները աղքատիկ են։

1908 ՆՈՅԵՄԲԵՐ, № 4, ԷՋ 73—96

3089 Սամսոնենն — *Սվազ երկաթուղի։* [*Խմբագրական*]. *էջ 73—76*

3090 Առանց *«Իրատեսի» կրնա կազմվել անանուն ընկերություն մը. էջ 76—80*

3091 Փալանճյան, Հ. *Ճարտարվեստը զարգացնենք. էջ 80—83*

3092 Եկավյան, Ն. *Թուրքիո տնտեսական տագնապը և անոր դարմանը. էջ 88—94*

3093 Ղալաթիո *սակարան. էջ 94*

3094 Քրոնիկ: [*Անստորի*]. *էջ 95—96*

ԱՐՁԱԳԱՆՔ: *Ամսօրյա լրագիր։ Զմյուռնիա, տպ. Մամուրյանի, 1908.*

— Արտոնատեր՝ Հրանտ Մամուրյան։

— Խմբագիր-տնօրեն՝ Վահան Թոչիկյան։

Ардзаганк. Эхо. Ежемесячная газета. Измир, 1908.

ԱՍՊԱՐԷԶ: *Շաբաթաթերթ ազգային, ուսումնական, բարոյական և քաղաքական։ Ֆրեզնո, 1908—1957. 4 էջ, (58×35 սմ., բաժանորդագինը 1.50 դոլլար։*

Аспарез. Арена. Национальный, научный, морально-политический еженедельник. Фрезно, 1908—1957.

Այժմ հրատարակվում է իբրև եռօրյա թերթ։ Դաշնակցական ուղղության թերթ է։

ԱՍՈՒՊ: *Ամսաթերթ։ Վան, 1908.*

— Խմբագիր՝ Արտաշես Սոլախյան։

Асуп. Метеорит. Ежемесячная газета партии «Гнчак». Ван, 1908.

Հնչակյան պարտիայի ամսագիր է եղել։

ԱՐՇԱԼՈՒՅՍ: *Օրաթերթ։ Զմյուռնիա, 1908. 4 էջ (41×30 սմ).*

— Արտոնատեր՝ Հրանտ Մամուրյան։

— Խմբագիր՝ Վահան Թոչիկյան։

Аршалуйс. Заря. Ежедневная газета. Измир, 1908.

«Արձագանք» լրագրի շարունակությունն է։ «Արձագանք»-ը տպվել է № 1—172, իսկ «Արշալույս»-ը № 173—285.

ԱՎԱՐԱՅՐ: *Կիսամսօրայ։ Հրատ. Ցուսկիտարի պատանիների Ավարայր ակումբի։ Կ. Պոլիս, 1908.*

— Խմբագիր՝ Խորեն Ասատուրյան, Հովհ. Դևեճյան, Ստեփան Մանուկյան.

Аварайр. Двухнедельник. Изд. Юношесского клуба «Аварайр». Константинополь, 1908.

ԱՎԵԼ: *Զավեշտաթերթ։ Կիսամսյա։ Կահիրե, տպ. «Հայկական» Օննիկ Հալեպլյան, 1908—1909. 16 էջ (27× 18 սմ)։ Բաժանորդագինը 20 ղրուշ։*

— Խմբագիր՝ Վ. Քյուլյուքյան։

Авел. Метла. Сатирический двухнедельник. Каир, 1908—1909.

1908. № 1—8, էջ 1—128

1909. № 9—27, էջ 129—384

Այս երգիծական երկուշաբաթաթերթի 1908 թվի օգոստոս 1-ի «Խմբագրականի տեղ» հոդվածում հետևյալն է ասված. «Պետք զգացինք հանրային «Ավել»-ի մը որ մաքրենք՝ մեր աղտոտ բարքերը, ձաղկենք զեխությունները և ոչնչացնենք այն բաները, որոնք հանրության մտքին հետադիմության պատճառ կդառնան։ Քաջ գիտնալով ժողովրդի այժմու կյանքը որ՝ առհասարակ տռամներով և

ողբերգություններով պաշարված է, մտադրեցինք մեր այս «Ավել»-ով ուրախություն և խինդ պատճառել հասարակության։

1908 ՕԳՈՍՏՈՍ 1, № 1, ԷՋ 1—16

3095 Խմբագրականի տեղ։ [Հանդեսի հրատ. մասին]. էջ 1—2

3096 Սարենիկ։ Ավել։ [Բանաստեղծութ.]. էջ 2

3097 Յառաջ։ Ավելաֆառաշական դաշնակցություն։ [Զափածո]. էջ 3—4

3098 Թուրբերանյան, Գաղտնապահ։ Փոշպողադության հետևանքը. էջ 4

3099 Ս. Օ. Ամուրիները. էջ 5—6

3100 Խլավուզ։ Չի կարգվելուն փորձանքը. էջ 6

3101 Սիվա։ Անհետացած փառք մը. էջ 6—7

3102 Թոփալ, Շեյթան։ Հանդես մրցանակաբաշխության. էջ 8—11

3103 Վրույր։ Գիտական նորություն. էջ 13

3104 Ձվարճալիք. էջ 13—14

3105 Զայնավոր հեռագիր. էջ 14—16

3106 Հաճելուկ. էջ 16

3107 Հայտարարություններ. էջ 16

ԳԵՂԱՐՎԵՍՏ։ Գրական, գեղարվեստական, երաժշտական պատկերազարդ [Ամսագիր]։ Թիֆլիս, տպ. Օ. Ն. Աղանյան, հետո Մ. Մարտիրոսյան, ապա՝ «Слово», ապա ժողտնտխորհի (28×21 սմ)։ 1908—1921։ Բաժանորդագինը 10 ռուբ.

— Խմբագիր՝ Գարեգին Լևոնյան։

Гехарвест. Искусство. Литературно-искусствоведческий, музыкальный, иллюстрированный журнал. Тифлис, 1908—1921.

1908 մարտ	№ 1, էջ 1—112	
»	№ 2, էջ 1—163	
1909	№ 3, էջ 1—192	
1911	№ 4, էջ 1—252	
1913	№ 5, էջ 1—162	[Տպագրվել է Վենետիկում]։
1917	№ 6, էջ 1—280	
1921	№ 7, էջ 1— 96	

«Գեղարվեստ»-ի ծրագիրն է եղել տալ՝ 1. Գեղարվեստի տեսականը։— 2. Գեղարվեստի պատմականը։— 3. Գեղարվեստի գրականը։— 4. Գեղարվեստն ընտանիքում և դպրոցում։— 5. Մատենախոսություն։— 6. Նամականի։— 7. Երաժշտական երկասիրություններ։—8. Գեղարվեստական նկարներ։ (Պատկերահանդես)։— 9. Հայտարարություններ։

1908. № 1, ԷՋ 1—112

3108 Գ. Լ. Էստետիքական խնդիրներ։— Ա. Գեղեցկության գաղափարը։— Ի՞նչ է ճաշակը... էջ 1—6, № 2, էջ 1—5, № 3, էջ 3—10, № 4, էջ 3—8

3109 Ուսումնասիրություն սոցիալիստական էստետիկայի մասին։— Հ. Ռոլանդ-Հոլստի. ա. Ի՞նչ է գեղեցկությունը. էջ 6—11, № 2, էջ 5—11

3110 Հարությունյան, Ի. Գեղարվեստական ստեղծագործություն։ (Պրոֆ. Օշանսկու). էջ 11—14

3111 Սամվելյան, Խ. Աշխատանքը և ռիթմը. էջ 15—19, № 3, էջ 13—18

3112 Ա. Թ. Երաժշտություն և երաժշտական ստեղծագործություն. էջ 19—23, № 2, էջ 18—23, № 3, էջ 10—13, № 4, էջ 22—27

3113 Միրաղյան, Գ. Վրաց թատրոնի անցյալը և ներկան. էջ 26—30, № 2, էջ 33—38, № 3, էջ 28—35

3114 Արմենյան, Ա. Մոնե-Սյուլի։ (Աշխարահռչակ ողբերգու դերասան). էջ 33—40

3115 Ջավեն, Տ. Թյուրք բանաստեղծություն։— Ա. Սիրո երգիչներ. էջ 30—32

3116 Փափազյան, Վ. Մարդագայլ։ (Զրույց). էջ 43—46

3117 Մուրացան։ Խաղաղ գիշեր, աղոտ լուսին։ [Բանաստեղծութ.]. էջ 46

3118 Հովհաննիսյան, Հ. Վահագնի ծնունդը։ (Բալլադ). էջ 47

3119 Թումանյան, Հովհ. «Հայոց վիշտը անհուն մի ծով...»։ [Բանաստեղծութ.]. էջ 48

3120 Իսահակյան, Ա. Կարոտ։ [Արձակ]. էջ 48

3121 Սուրեն։ Հարսնարբերդ։ (Ղարաբաղի լեգենդներից). էջ 49—53

3122 Memento Mori։ Մեռնության երգեր։ Ա. Թաղումը։ Բ. Շեմքին։ Գ. Մահի երգը. էջ 53—54

3123 Իսահակյան, Ա. Երազ։ [Բանաստեղծութ.]. էջ 56

3124 Կուրղինյան, Շ. Գիշեր։ [Բանաստեղծութ.]. էջ 56

3125 Մենորդ։ Ներշնչումի երգերից։ [Բանաստեղծութ.]. էջ 57

3126 Պողոսյան, Է. Անի։ [Բանաստեղծութ.]. էջ 58

3127 Գրիգոր Սյունի: «Հեյ, մարեր չան...» [Բանաստեղծութ.]. էջ 59

3128 Ջանյան, Ա. Գեղեցկությունը [Արձակ բանաստեղծութ.]. էջ 59

3129 Տերյան, Վ. Ցնորք [Բանաստեղծութ.]. էջ 60

3130 Անոփյան, Ո. Աշունը [Բանաստեղծութ.]. էջ 60

3131 Իփեկյան, Գ. Ջան հայր [Բանաստեղծութ.]. էջ 61

3132 Մենորդ: Որոնումի հույզեր [Արձակ]. էջ 62—63

3133 Ջանյան, Ա. Հուղարկավորությունը [Բանաստեղծութ.]. էջ 64

3134 Բալմոնտ: Ես սիրում եմ սեզն անտառի [Բանաստեղծութ. Թարգմ.]. էջ 65

3135 Անակրեոն: Կույսին [Թարգմ. Հար. Թումանյան]. էջ 66

3136 Paul Remer. Կույրը [Թարգմ. Ա. Խաչհակյան]. էջ 66

3137 Բաբա Թահիր Ուրիան: Քառյակներ [Թարգմ. Փ. Թերլեմեզյան]. էջ 67—68, № 2, էջ 71—73, № 3, էջ 101—103

3138 Գ. Լ. Գեղարվեստական առարկաների դասավանդությունը մեր դպրոցներում. էջ 69—70

3139 Իսահակյան, Ա. Երգեր ու վերքեր [Թիֆլիս, 1908. Գրախոս՝ Գեղամ Արմեն]. էջ 71—75

3140-44 Կուրղինյան, Շ. Արշալույսի ղողանջներ Բանաստեղծություններ Ա. պր. [Ն-Նախիջևան, 1907. Գրախոս՝ Գ. Լ.]. էջ 75—76

3145 Գ. Լ. Գեղարվեստական հայ մամուլը նախքան «Գեղարվեստ». էջ 83—85

3146 Vikast. Մոսկվայի Գեղարվեստական թատրոնը. էջ 87—89

3147 Գ. Լ. Թիֆլիսում հայոց թատրոնի շենքը. էջ 90—91

3148 1907/08 թ. թատերաշրջանը Թիֆլիսում. էջ 91—92

3149 Քրոնիկոն: [Թատրոնի և մամուլի]. էջ 93—94

3150 Գ. Լ. Մեր կորուստները [Գ. Պետրոսյան, Պ. Պռոշյան, Ս. Շահազիզ, Ա. Արփիարյան, Ս. Ջմշկյան]. էջ 97—98

3151 Գեղամ Արմեն: Քանդակագործ Մերկուրով. էջ 98—99

3152 Երաժշտություն: Կոմիտաս. «Ձեմ կրնա» — Գր. Միրզոյան. «Քրիստոսի մեջ» — Պարոյկ «Տաղ ծննդյան» [Ձայնագրված]. էջ 100—104

Պատկերահանդես:

3153 Առնոլդ Բյոկլին և նրա գործերը [4 նկար]. էջ 105—107

1908, № 2, էջ 1—163

3154 Գ. Լ. Ուրվագիծ միջնադարյան հայ նկարչության. էջ 28—33

3155 Սոլովյան, Հ. Երգչուհի Պապայան. էջ 38—41, № 3, էջ 24—28, № 4, 27—32

3156 Փափազյան, Վ. Մարդադայլը (Զրույց). էջ 41—50

3157 Հովհաննիսյան, Հ. «Լուսնակ գիշեր, անքուն գիշեր...» [Բանաստեղծութ.]. էջ 50

3158 Սատուրյան, Ալ. Մենակ համբորդ եմ... [Բանաստեղծութ.]. էջ 51

3159 Կոստանյան, Հովհ. «Լուռ, մեռած գիշեր...» [Արձակ բանաստեղծութ.]. էջ 51

3160 Memento, Mori. Մենության երգեր [Թարգմ.]. էջ 52—54

3161 Հակոբյան, Հ. Գործարան [Բանաստեղծութ.]. էջ 55

3162 Բարիյան, Ս. Աշնանային ակկորդներ [Բանաստեղծութ.]. էջ 56

3163 Սատուրյան, Ալ. Սրտիս տակ... [Բանաստեղծութ.]. էջ 57

3164 Կուրղինյան, Շ. Երբեք չես տեսած...— Ես և աստված [Բանաստեղծութ.]. էջ 58

3165 Լևոն, Վանի: Մարդակերներ [Արձակ]. էջ 59—62

3166 Լարենց, Լ. Լուսամփոփը [Բանաստեղծութ.]. էջ 62

3167 Նալբանդյան, Ա. Առակ. էջ 63

3168 Ջանյան, Ա. Մարդը [Արձակ]. էջ 64

3169 Պարսամյան, Մ. Մնա՜վ Մեսիան [Բանաստեղծութ.]. էջ 65

3170 Մեծարենց, Մ. «Ձմեռ օր մը...» [Արձակ բանաստեղծութ.]. էջ 65

3171 Հացագործյան, Ա. Համբույրը [Արձակ]. էջ 66—69

3172 Անոփյան, Ո. «Լուսաբերի ոսկի գիրկում...» [Բանաստեղծութ.]. էջ 69

3173 Աշուղ Ջիվանի: Կավկաս [Բանաստեղծութ.]. էջ 70

3174 Դոդե, Ալֆոնս: Գե՞տք է ամուսնանա գեղարվեստագետը. էջ 74—78

3175 Գ. Լ. Գեղարվեստական մանկավարժությունը Եվրոպայում (Թռուցիկ ակնարկ). էջ 79—81

3176 Օվգյուս, Տապյու: Երաժշտական արվեստը դպրոցում. էջ 82—87

3177 Զոպանյան, Ա. Քերթվածներ [Փարիզ, 1908. Գրախոս՝ Գ. Իփեկյան]. էջ 88—92

3178 Տերյան, Վ. Մթնաշաղի անուրջներ [Թիֆլիս, 1908, գրախոս՝ Սոլովյան Հ.]. էջ 92—95

3179 Սունդուկյան, Գ. Բաղնըսի բոխչա [Թիֆլիս, 1908. Գրախոս՝ Գ. Լ.]. էջ 95

3180 Մառուրյան, Ալ. Ռուս բանաստեղծներ [Մոսկվա, 1908. Գրախոս՝ Սոլովյան, Հ.]. էջ 101—102

3181 Մանվելյան, Լ. Հարություն Ալամդարյան [Քննական ակնարկ]. էջ 104—107

3182 Ոստանող: Պրոֆ. Ն. Մառ և իր գործը. էջ 115—117

3183 Տեր-Ավետիսյան, Ս. Նոր-Ջուղան և իր գրական դպրոցը. էջ 122—124

3184 Շավարշ: Կոմիտաս վարդապետ. էջ 125—128

3185 Գաբրիել Սունդուկյանի ինքնագիրը [«Պեպո»-ից երկու էջ]. չի նշվ. էջ.

3186 Քրոնիկա: [Լեոի գրակ. գործ. 25-ամյակը—Տիկ. Սիրանույշի 35-ամյակը ևլն.]. էջ 129—131

3187 Գ. Լ. Մեր կորուստները [Գ. Դոդոխյան, Մ. Մեծարենց, Ե. Տեմիրճիպաշյան, Մ. Աղաբեգյան, Մուրացան]. էջ 136—139

3188 Երաժշտություն: «Հո՜յ Նազան» [Կոմիտասի]:— «Աշնան տողեր» [Ռ. Մելիքյանի]. էջ 146—154

3189 Պատկերազարդեր: [Ֆրանց Շտուկի 3 նկարները]. էջ 155—157

1903, № 3, էջ 1—192

3190 Լունաչարսկի, Ա. Սոցիալիզմ և գեղարվեստ. էջ 18—19

3191 Գոգոլ, Ն. Վ. Քանդակագործություն, նկարչություն և երաժշտություն. էջ 20—23

3192 Ատրպետ: Արշակունի դրամները գեղարվեստի տեսակետից. էջ 35—43

3193 Եսայան, Ս. Մակար Եկմալյան. էջ 44—48

3194 Հովհաննիսյան, Հ. «Ժպտում են ինձ այդ աչերդ...» [Բանաստեղծութ.]. էջ 49

3195 Մանվելյան, Մ. Սպիտակ ծաղիկներ (Պատմվածք իմ հիշատակարանից). էջ 50—52

3196 Խանձկյան, Ա. Արույ Ալա Մահարի (Հատված). էջ 57—62

3197 Տերյան, Վ. Աշնան երգերից [Բանաստեղծութ.]. էջ 63

3198 Կուրղինյան, Շ. Հանգչեք...—Պարտիզպան [Բանաստեղծութ.]. էջ 66

3199 Նամալյան, Ա. Սիլուետներ—Կարոտ. էջ 67

3200 Խանձկյան, Ա. «Ոչ իշխանություն, ոչ կռիվ...»— Մահը [Բանաստեղծութ.]. էջ 68

3201 Շահ-Ազիզ: Հեթանոս բանաստեղծություն— Աստղիկ. էջ 70—73

3202 Հակոբյան, Հ. Նոր առավոտ (Պոեմ). էջ 75—80

3203 Ռոֆֆոր, Ս. Իմ կյանքի աշունը [Արձակ բանաստեղծութ.]. էջ 81

3204 Աշուղ Նիզամի: Սիրո տաղեր [Թարգմ.]. էջ 83

3205 Հակոբյան, Հ. Որպես մի թռչնակ Օր. Stella-ին [Բանաստեղծութ.]. էջ 86

3206 Փափազյան, Վ. Իկար (Պատմվածք). էջ 87—96

3207 Ջիվանի: Նա իմն է, ես նրանն եմ [Բանաստեղծութ.]. էջ 98

3208 Հակոբյան, Հ. Կարապը (Բալմոնտից). էջ 99

3209 Փշավելի, Վաժա: Լեռան աղբյուրը [Պատմվածք. Թարգմ.]. էջ 105—110

3240 Ավդալբեգյան, Թ. Միջավայրի թեորիան. էջ 111—115

3211 Սոլովյան, Հ. Հուզող ուժերը գրականության մեջ. էջ 116—122

3212 Մանվելյան, Լ. Մայրենի և օտար գեղարվեստ. էջ 123—128

3213 Մարգար: Դանիել Վարուժան. էջ 127—134, № 4, էջ 133—140

3214 Նար-Դոս: Նոր դրաման: (Մորիս Մետերլինկի). էջ 135—139

3215 Թատրոն: [Թիֆլիսում, 1909 թ.]. էջ 160—167

3216 Երաժշտություն: [Մ. Եկմալյան. «Շարական Վարդանանցը»— «Թաղումն քաջորդույն»—

«Սոնետ»։ Ռ. Մելիքյանի։— «Ձմեռն անցավ»։ Ս. Մելիքյանի։— «Ձախորդ օրերը» Ռ. Մելիքյանի]. էջ 176—184

3217 Պատկերազարդես: [Արնոլդ Բեքլի 3 նկար]. էջ 185—187

1911, № 4, էՋ 1—252

3218 Silver. Խոհեր գեղարվեստի աշխարհում. էջ 15—22

3219 Երամյան, Լ. Հայկական ճարտարապետությունը. էջ 32—37

3220 Հովսեփյան, Գ. վարդապ. Ոսկերչության արվեստի մի նմուշ ԺԳ-րդ դարում. էջ 37—45

3221 Հովհաննիսյան, Ս. Պարը գեղարվեստի մեջ. էջ 45—50

3222 Հովհաննիսյան, Հ. Եղուկ նորան։ [Բանաստեղծութ.]. էջ 50

3223 Ճերմակ, Հ. Խոալուհին։ [Պատմվածք]. էջ 51—57

3224 Սատուրյան, Ալ. Մենաժամ։ [Բանաստեղծութ.]. էջ 58

3225 Միքայելյան, Կ. Ձմռան երեկո։ [Պատմվածք]. էջ 59—61

3226 Վարուժան, Դ. ...Ով կալագե։ [Բանաստեղծութ.]. էջ 62—63

3227 Զարգ, Արամ: Աղջիկ մը։ [Բանաստեղծութ.]. էջ 64

3228 Թորոմանյան, Թ. Թագի մարգարիտը։ [Հայկական ճարտարապետութ. մասին]. էջ 65—70

3229 Դեմիրճյան, Դ. «Ասում են հեռո՞ւմ...»։ [Բանաստեղծութ.]. էջ 70

3230 Կուրղինյան, Շ. Մաղիկ ծախող աղջիկը։ [Բանաստեղծութ.]. էջ 79

3231 Րօֆֆօr, Ստ. Մայր... [Արձակ բանաստեղծութ.]. էջ 81

3232 Աշուղ Նազանու խաղերից։ [Բանաստեղծութ.]. էջ 84—85

3233 Իսահակյան, Ա. «Գարուն է ծաղկել...»։ Մարդկանց խոսքերին էլ չեմ հավատում...»։— «...Զգիտեմ թե ո՞ւր...»։ [Բանաստեղծութ.]. էջ 88—89

3234 Տեր-Հովհանյան, Ա. Կը հաղթենք։ [Արձակ բանաստեղծութ.]. էջ 96

3235 Հակոբյան, Հ. Լուսաբացին։ [Բանաստեղծութ.]. էջ 97

3236 Կամարի: Երգվում եմ ահա... [Բանաստեղծութ.]. էջ 98

3237 Առուպեռ: Գաղափարի հաղթանակը։ (Ճշգրիտ արկած). էջ 101—110

3238 Մանվելյան, Մ. Ցիր ու ցան տերևներ։ [Արձակ բանաստեղծութ.] էջ 111—14

3239 Վարդանյան, Ա. Մ-ին։ [Բանաստեղծութ.]. էջ 117

3240 Դեմիրճյան, Դ. Երգ։ [Բանաստեղծութ.]. էջ 118

3241 Սատուրյան, Ալ. Լեռնային աղբյուր։ (Մայկովից). էջ 121

3242 Վեյնբերգ, Պ. Անհուն ծավալով։ [Թարգմ. Հ. Հակոբյան]. էջ 122

3243 Տիրացյան, Ա. Էսթեթիկական կրթությունը մանկավարժության մեջ. էջ 123—128

3244 Սոլովյան, Հ. Փոխադդեցության երևույթները գրականության մեջ. էջ 129—132

3245 Ավետիք Իսահակյանը որպես մտածող. էջ 141—148

3246 Տեր-Գրիգորյան, Վ. «Պեպո»-ի քննադատական վերլուծումը. էջ 148—155

3247 Տնկան, Հայկ. Տ. Ս. Ոսկերչությունը գեղեցիկ արվեստ։ (Նամակ Վանից). էջ 156—160

3248 Վաղինակ: Թրքահայ գեղարվեստական կյանքը. էջ 174—176

3249 Քրոնիկոն: [Գ. Սունդուկյան, Թ. Թորամանյան, Գ. Հովսեփյան, Ա. Զոպանյան ևլն]. էջ 177—187

3250 Թատրոն: Թիֆլիսի հայոց դրամատիկական ընկերությունը. էջ 188—202

3251 Խաչատուր Աբովյանի հուշարձանը։ [Առաջարկի պաշտպանութ.]. էջ 203—206

3252 Հոբելյաններ: [Ալ. Սատուրյանի գրակ. գործ. 25-ամյակը։— Շիրվանզադեի 30-ամյակը և այլն]. էջ 209—216

3253 Իսահակյան, Ա. Ալ. Սատուրյանի։ [Հոբելյանի առթիվ նամակ]. էջ 210

3254 Սատուրյան, Ալ. Իմ սիրելի գրչակից եղբայրս Ավետիք Իսահակյանի։ [Պատասխան նամակին]. էջ 211—212

3255 Գ. Լ. Մեր կորուստները։ [Գ. Սիմոնյանի։— Դ. Դավթյանի։— Ղ. Աղայան]. էջ 217—220

3256 Երաժշտություն: [Մ. Եկմալյան. «Աշխարհ ամենայն»։— Գ. Սյունի. «Ի վերին...»։— Ռ. Մե-

լիքյան. «Հուշեր, երազներ...»—Սպ. Մելիքյան. «Որբիկի երգը և ն.]. էջ 235—242

3257 Պատկերազարդում: [Ավգուստ Ռոդենի — Վարդան Մախոխյան և ն.]. էջ 243—250

1913, № 5, էջ 1—162

3258 Գ. Լ. Էսթետիկական խնդիրներ — Իդեալիզմ — Ռեալիզմ — Սիմվոլիզմ. էջ 3—15

3259 Silver. Նշմարներ ժամանակակից ռուս գրականության վրա. էջ 16—26

3260 Ա. Թ. Երաժշտություն և երաժշտական ստեղծագործություն. էջ 27—31

3261 Գ. Լ. Ներածություն հայոց գեղարվեստի պատմության. էջ 32—63, № 7, էջ 28—45, № 7, էջ 22—27

3262 Ալիշան, Ղ. Եկայք ի տուն տեառն երթիցուք (Սաղմոս)։ [Բանաստեղծութ.]. էջ 64

3263 Փափազյան, Վ. Այգ առավոտ (Պատմվածք). էջ 65—69

3264 Հովհաննիսյան, Հ. Պոմեթեոս (Մենախոսություն). էջ 70—71

3265 Ծատուրյան, Ալ. Գեղեցկության երգերից — Բուխարու աղջև — Հայրենի տնակ — Հայկական սերենադա։ [Բանաստեղծութ.]. էջ 72—74

3266 Խաչակյան, Ա. Ռուսա Կարոն հովիվների մոտ (Մի գյուղի անտիպ վեպից). էջ 75—82

3267 Ատրուշան: Փառանձեմ. Անհուշ բերդին տեսարանը (Պատկերներ և հուշեր հայրենի անցյալից). էջ 83—89

3268 Դեմիրճյան, Դ. Նաղանում։ [Բանաստեղծութ.]. էջ 90

3269 Տերյան, Վ. Սիրելի Պաօլո Մակինցյանին — Որպես շյուղը եղեգի։ [Բանաստեղծութ.]. էջ 90—91

3270 Հակոբյան, Հ. Պահակը։ [Բանաստեղծութ.]. էջ 91

3271 Վարուժան, Դ. Բերեք անկե ծաղիկներ։ [Բանաստեղծութ.]. էջ 92

3272 Արարքեկյան, Լ. Vesticia Leonis — Ժամանակի և տարածության մեջ — Հոգնության երգերից — Աղոթք։ [Բանաստեղծութ.]. էջ 93—94

3273 Անոփյան, Ռ. Շրջմոլիկ երազ — Աղեքսանդր Ծատուրյանին։ [Բանաստեղծութ.]. էջ 95—96

3274 Սիրունի, Հ. Ճ. Ներոնական։ [Բանաստեղծութ.]. էջ 97

3275 Բաքիյան, Ս. Կարոտ — Ծովի միշտը։ [Բանաստեղծութ.]. էջ 98

3276 Զարըգ, Ա. Կյանքը — Դու հարցնում ես — Հիշեցեք նորան։ [Բանաստեղծութ.]. էջ 100

3277 Տերենց, Հ. «Լուսին, դուրս արի՛...»։ [Բանաստեղծութ.]. էջ 101

3278 Աշուղ Ջիվանի: «Աստված քեզ իմ սրտով լաա...». էջ 101

3279 Վարդանյան, Ա. Մենավոր ուխտ — Աշուն։ [Բանաստեղծութ.]. էջ 102

3280 Տեր-Սահակյան, Հ. Կ. Նինվեի առումը։ Դյուցազնական դրվագ Մեծն Տիգրանի ժամանակեն. էջ 103—107

3281 Վարդանյան, Ա. Valse։ [Բանաստեղծութ.]. էջ 109

3282 Տիգրանյան, Ա. Ինձ մի հարցնեք — Ուշացած սեր։ [Բանաստեղծութ.]. էջ 110

3283 Շահ-Արմեն: Արցունքներ։ [Արձակ բանաստեղծութ.]. էջ 112

3284 Քալանթար, Լ. Էլեգիա. էջ 113—114

3285 Աղանուր, Հ. Կանթեղ մը։ [Թարգմ. Ա. Ղազիկյան]. էջ 115

3286 Բրյուսով, Վ. Մենություն — L'Ennui de vivre — Քաղաքին — Անառակ որդի — Հուշերի ժամ — Օրհնություն — Օրորոցի երգ — Փախուստ։ [Բանաստեղծութ. Թարգմ. Վ. Տերյանի]. էջ 119—121

3287 Մայկով: Անապատականը — Գարուն — Երբ հալածված...։ — Անաքրեոն։ [Բանաստեղծութ. Թարգմ. Ալ. Ծատուրյան]. էջ 122—123

3288 Հայնե, Հ. «Երգերի գիրքը»։ [Բանաստեղծութ. Թարգմ. Հ. Տ-Գևորգյան]. էջ 125—127

3289 Աղանուր, Վ. Տիրամայրը։ [Պատմվածք]. էջ 128—132

3290 Քենիու, Գ. Նկարչությունը դպրոցում և ճաշակի դաստիարակումը. էջ 133—137

3291 Սոլովյան, Հ. Գյո՞ւղը թե քաղաքը գրականության մեջ. էջ 138—143

3292 Մենակ, Վ. Ջարհուրանքի երգիչը — Ատոմ Եարճանյան Սիամանթո. էջ 144—149

3293 Մառենճյան, Մ. Դողոխյանի «Միծեռնակը». էջ 150—152

3294 Գ. Լ. Սուրբ Մարկոսի ձիերը և հայ գեղարվեստը. էջ 153—159

3295 Պատկերազարդում: [10 նկար]. էջ 160—162

1917, № 6, էջ 1—280

3296 Գ. Լ. Էստեթիկական խնդիրներ—Բարին, ճշմարիտը, գեղեցիկը. էջ 3—10

3297 Համալյան, Ս. Գեղարվեստը և իր raison d'etre-ը. էջ 10—17

3298 Հովսեփյան, Գ. եպիսկ. Տիրացու Հովհաննես, նկարիչ ԺԸ դարում. էջ 45—56

3299 Թորամանյան, Թ. Հայաստանի արքունական և իշխանների ապարանքները. էջ 56—85

3300 Տարագրոս: Միջնադարյան հայ մանրանկարիչների գործնականը. էջ 85—86

3301 Հովնաթան, Նաղաշ: Վասն գեղեցիկ արվեստավորայ որ ոչ ճանաչող կա և ոչ պատիվ գնող [Բանաստեղծութ.]. էջ 87—88

3302 Արովյան, Խ. Առաջին սերը. էջ 89—103

3303 Նամակներ Խրիմյան Հայրիկի [Մ. Իզմիրլյանին. 1895 հոկտ. 5,— Ի. Ժամհարյանին. 1897 փետր. 26]. էջ 104—105

3304 Աղամյան, Պ. Հ. Դերասանն [Բանաստեղծութ.]. էջ 106—107

3305 Զարդարյան, Ռ. Ցոթը երգիչները [Արձակ]. էջ 108—113

3306 Հովհաննիսյան, Հ. Երգիս հետ մենակ,— «Ահա և մայիս...»,— «Դուրսը ձմեռ, քամին սուլում...» [Բանաստեղծութ.]. էջ 114—115

3307 Շիրվանզադե: Կյանքի ժպիտը [Արձակ բանաստեղծութ.]. էջ 116—117

3308 Իսահակյան, Ա. Եղբորս որդու Իսահակ Իսահակյանի անուշ և անգին հիշատակին [Բանաստեղծութ.]. էջ 127—128

3309 Կոմսարական, Տ. Հայկական գեղեցկություններ— Հայր Կոմիտասին. էջ 129—131

3310 Զարզ, Ա. Ցայգանվագ [Բանաստեղծութ.]. էջ 131

3311 Վարուժան, Դ. Նամակներ [Գ. Լևոնյանին. 1908. հունվ. 3,— Նույնին. 1910. նոյեմբ. 27,— Նույնին, 1913. Կ. Պոլիս, մարտ 23]. էջ 132—134

3312 Թեքեյան, Վ. Հրաժեշտ [Բանաստեղծութ.]. էջ 135

3313 Շիրվանզադե: Սրճարանի այցելուն [Պատմվածք]. էջ 136—141

3314 Լեոնեց: Սոնետներ— Ակոսնեն— Ճամփրամ և Արա Գեղեցիկ [Բանաստեղծութ.]. էջ 142—143

3315 Դեմիրճյան, Դ. Նվեր «Վերնատան» [Բանաստեղծութ.]. էջ 144—146

3316 Եղիազարյան, Ս. Օղուղն ու մարդը—երեք դարաշրջան տիեզերքի պատմությունից. էջ 147—154

3317 Տերյան, Վ. «Գիշերն իջավ սև ու չարաչք...»,— «Ես չեմ հոգնել սիրելուց...»,— «Ձյունը մանում է բարակ...»,— «Ճառ երգեր կան...» [Բանաստեղծութ.]. էջ 155—156

3318 Լերմոնտով, Մ. Աշնան արևը [Բանաստեղծութ. թարգմ. Ռ. Անտիփյան]. էջ 157

3319 Ատրպետ: Նուրի Օսմանիէ [Պատմվածք]. էջ 158—162

3320 Թորգոմյան, Ծ. Մահվան թերթեր [Պատմվածք]. էջ 163—170

3321 Կուրղինյան, Շ. Ինչպես այս գիշեր— Աղջիկը [Բանաստեղծութ.]. էջ 171—174

3322 Զորյան, Ս. Անհայտ թելեր [Պատմվածք]. էջ 175—178

3323 Լեյլի: Իմ մայր աղաս— «Եթե ձյունեղեն էլ լինես...». էջ 182—183

3324 Տիգրանյան, Ա. Խոհեր փողոցում— Հանդիպում [Բանաստեղծութ.]. էջ 184—186

3325 Թոքովենց, Վ. Ջքեզ ըմպեմ ո՞վ աղջիկ [Բանաստեղծութ.]. էջ 189—190

3326 Հայկունի, Գ. Կյանքը ամերգ— Առավոտ— Նոկտյուրն [Բանաստեղծութ.]. էջ 191—194

3327 Վեսպեր: Դեպի արտը [Բանաստեղծութ.]. էջ 196

3328 Վշտունի, Ա. Ժամացույց [Բանաստեղծութ.]. էջ 197

3329 Աղայան, Վ. Կարոտի մեղեդին [Բանաստեղծութ.]. էջ 197

3330 Տեկյանց, Հ. Գեովանդ (Պարերգ Վասպուրականի գավառաբարբառով). էջ 198—199

3331 Լեո: Վանի գրականությունից (Քառասնամյա հուշեր). էջ 205—216

3332 Զոպանյան, Ա. Էմիլ Վերնհարն. էջ 216—221

3333 Վ. Տ. Համեմատական գրականությունը (Պատմություն, մեթոդ, տեսություն). էջ 242—250

3334 Էջեր հայ մտավոր կյանքի տարեգրությունից— 1. Գրականություն— 2. Երաժշտություն— 3. Թատրոն— 4. Պլաստիկ արվեստներ—5. Ակադեմիական աշխատանքներ—6. Կով-

կասահայոց ազգային կուլտուրական հարստությունները.— 7. Ընթացիկ կյանք. էջ 222—278
3334ա Պատկերահանդես: [7 նկար]. էջ 279—280

1921, № 7, էՋ 1—105

3335 Գ. Լ. Էստեթիկական խնդիրներ։— Գեղեցկի պաշտամունքը. էջ 3—14
3336 Երկայնյան, Ս. Ի՞նչ է գեղագիտությունը. էջ 14—22
3337 Մելիքսեթ-Բեկ, Լ. Հայերը վրաց հին գրականության մեջ. էջ 37—50
3338 Թումանյան, Գ. Հայերը վրաց նոր գրականության մեջ. էջ 50—55
3339 Տրեսսանի, Մ. Իսլամական նկարչությունը. էջ 55—65
3340 Շիրվանզադե: Կյանքի կեղծիքը։ (Աֆորիզմներ). էջ 65
3341 Թումանյան, Հ. Նվարդի ալբոմից։—Անուշի ալբոմից։— Արփիկի ալբոմից։ [Բանաստեղծութ.]. էջ 66
3342 Նար-Դոս: Հենակներով մարդը։ Դրամա մեկ արարով. էջ 67—78
3343 Չոպանյան, Ա. Գեղոն ի պատիվ հայ լեզվին. էջ 79—81
3344 Կուրղինյան, Շ. Թի-Նա-Թոս [Բանաստեղծութ.]. էջ 92—93
3345 Մոնոռյան, Պ. Հավիտենական սիրահարը։ [Արձակ բանաստեղծութ.]. էջ 94
3346 Տերյան, Վ. «Ոսկի հեքիաթ» գրքից։ [Բանաստեղծութ.]. էջ 93
3347 Կարա-Դարվիշ: Ոչ լաց, ոչ շիվան։ [Բանաստեղծութ.]. էջ 96
3348 Աղասյան, Վ. Մայրական հույզեր։ [Բանաստեղծութ.]. էջ 103
3349 Չարենց, Ե. Էմալե պրոֆիլը ձեր։ [Բանաստեղծութ.]. էջ 105
3350-51 Պատկերահանդես: [10 նկար].

ԳԵՂՋՈՒԿ: Թերթ հայրենասիրական։ Ամարա, 1908—09. Տրապիզոն, տպ. «Ոսկինար», 1909—1910.

Гехчук. Крестьянин. [Стеклограф.]. Амара—Трапезунд, 1908—09.

Խմորատիպ է եղել սկզբում, հետագայում տպագրվել է։

ԳԻՇԵՐ: Գրական, հայրենասիրական, անկուսակցական թերթ։ Պարտիզակ, 1908—1910.

Гишер. Ночь. Литературно-патриотическая, беспартийная газета. Партизак, 1908—1910.

ԳՈՐԾ: Գրական, հասարակական, քաղաքական օրաթերթ։ Թիֆլիս, տպ. «Շրոմա», 1908—1909. 4 էջ, (66×49 սմ).

— Խմբագիր-հրատարակիչ՝ Ա. Դոչոյան։

Горц. Дело. Литературно-общественная, политическая газета. Тифлис, 1908—1909.

Այս դաշնակցական թերթը տպագրվել է իբրև շարունակություն «Զանգ»-ի։

ԳՈՐԾ: Գիտական-տնտեսական, հասարակական և գրական երկշաբաթաթերթ։ Թիֆլիս, տպ. «Հերմես», 1908. 32 էջ, (24×17 սմ).

— Խմբագիր-հրատարակիչ՝ Մ. Ստամբոլցյան։

Горц. Дело. Научно-экономический, общественно-литературный двухнедельник. Тифлис, 1908.

ԳՐԱԿԱՆՈՒԹՅՈՒՆ ԵՎ ԿՅԱՆՔ։ Հասարակական, արվեստագիտական, պատկերազարդ շաբաթաթերթ։ Թիֆլիս, տպ. «Էպոխա», 1908. 16 էջ, (32×24 սմ).

— Խմբագիր-հրատարակիչ՝ Գրիգոր Բալասանյան։

Граканутюн ев кянк. Литература и жизнь. Общественно-искусствоведческий, иллюстрированный еженедельник. Тифлис, 1908.

ԶԱՆԳ: Գրական, հասարակական; տնտեսական և գեղարվեստական շաբաթաթերթ։ Բաքու, տպ. Электропечатная Бак. Изд. т-ва, 1908—1909. 16—40 էջ, (29×21 սմ).

— Խմբագիր-հրատարակիչ՝ Կ. Խատիսյան։

«Занг». Колокол. Лит.-общественный, экономический и художественный еженедельник. Баку, 1908—1909.

Այս շաբաթաթերթը եղել է «Բաքվի հայոց կուլտուրական Միության» օրգանը։ 1908 թվի հոկտեմբեր 12-ի առաջնորդողում ասված է. «Մի կողմից նա պետք է արտահայտի հայ ազգի կուլտուրան, կյանքի բոլոր քիչ թե շատ աչքի ընկնող երևույթները, իսկ մյուս կողմից պետք է առանձին

ուշադրություն դարձնի այն բոլոր հարցերի մշակման, որոնք կապված են այդ նույն կուլտուրական կյանքի հետ։

Այնուհետև բացատրելով Բաքվի կուլտ. միության անելիքները՝ բանալ դպրոցներ, գյուղում գյուղատնտեսական գիտելիքներ տարածել, գիրք-գրադարաններ տարածել, կոոպերատիվներ հիմնել և այլն, ասվում է, որ «Ջանգ»-ը կնվիրվի այդ նպատակների իրագործմանը։

Խոսելով «Ջանգ»-ի քաղաքական ուղղության մասին դաշնակ խմբագիրը գտնում է, որ այն պիտի լինի «նացիոնալ-դեմոկրատական», նա հայտարարում է. «Մենք հանդիսանում ենք համոզված նացիոնալիստներ»։

Այստեղից պարզ է, որ Բաքվի Հայոց Կուլտուրական միության օրգանը ձեռք գցելով, դաշնակները աշխատել են ծածկել, աքողել իրենց վարկաբեկված ցուցանակը։

1908 ՀՈԿՏԵՄԲԵՐ 12, № 1—2, էՋ 1—40

3352 Կ. Խ. Բաքու, 12 հոկտեմբերի։ [Առաջնորդող]. էջ 1—4

3353 Արծրունի, Վ. Առողջապահության զարգացման գործոնները. էջ 5—8

3354 Հովհաննիսյան, Հ. «Աչքերիդ մեջ բաղդս է վառվում...»։ [Բանաստեղծութ.]. էջ 5

3355 Կուրղինյան, Շ. Երեկո։ [Բանաստեղծութ.]. էջ 5—6

3356 Մելքումյան, Պ. Հայկական կյանքի ժամանակակից պատմական շրջանը. էջ 6—10

3357 Անարոնյան, Ա. Ինչո՞ւ ընկավ Օրմանյան. էջ 8—12

3358 Բոդոսյան, Ա. Զրույցներ զեմստվոյի մասին. էջ 12—13

3359 Ղարագյոզյան, Ն. Հացահատիկների նոր ձևի «մարգային կուլտուրան». էջ 13—15

3360 Լ. Ա. Մուրացան. էջ 16

3361 Կ. Խ. Մեր ընթերցողներին. [Գաղթականներին օգնելու մասին]. էջ 16—17

3362 Կուլտուրական Միության կյանքը. [Ճյուղերը, սեկցիաները]. էջ 18—22

3363 Թղթակցություններ: [Հ. Կ. Միութ. ճյուղերից]. էջ 22—26

3364 Նարաբվա տեսություն. էջ 26—31

3365 Դարոշևիչ, Վ. Նենգամիտը։ [Թարգմ.]. էջ 31—32

3366 Հայկական թատրոն. էջ 32

3367 Փոստ. էջ 33

3368 Հայտարարություններ. էջ 34—40

1908 ՀՈԿՏԵՄԲԵՐ 19, № 3, էՋ 41—56

3369 Կ. Խ. Բաքու, 19 հոկտեմբերի։ [Խմբագրական]. էջ 41—44

3370 Հայկական կրթական-բարեգործական ընկերություններ. [Ինֆորմացիա]. էջ 47—48

3371 Կի-ոն: Հայկական թատրոն։ [Մուրացանի «Ռուզան»-ի բեմադրութ. Բաքվում]. էջ 52

1908 ՀՈԿՏԵՄԲԵՐ 26, № 4, էՋ 57—72

3372 Կ. Խ. Բաքու, 26 հոկտեմբերի։ [Խմբագրական]. էջ 57—58

3373 Հակոբջանյան, Հ. Կոոպերատիվ վարկային ընկերություններ. էջ 58—61

3374 Խաչատուր Աբովյան։ (1806—1848). էջ 61—62

3375 Նարաբվա տեսություն. էջ 62—68

1908 ՆՈՅԵՄԲԵՐ 9, № 5—6, էՋ 73—80

3376 Կ. Խ. Բաքու, 9 նոյեմբեր։ [Խմբագրական]. էջ 73—76

3377 Ա-յան, Ա. Տաճկահայ պանդուխտների հայրենիք վերադառնալու առթիվ. էջ 76—77

3378 Մի 25-ամյակի առթիվ։ [«Աղբյուր» մանկակ. ժուրնալի]. էջ 79

1908 ՆՈՅԵՄԲԵՐ 16, № 7, էՋ 97—112 *

3379 Կ. Խ. Բաքու, 16 նոյեմբերի։ [Խմբագրական]. էջ 97—99

3380 Մարկոս արքեպիսկոպոս Իզմիրլյան։ [Կենսագրական]. էջ 99—100

3381 Կուրղինյան, Շ. Լուսնյակ գիշերում։ [Բանաստեղծութ.]. էջ 100

3382 Հակոբջանյան, Հ. Գյուղատնտեսական կոոպերատիվ ընկերությունները և միությունները. էջ 100—101

3383 Գենջյան, Հ. Հայ ժողովուրդը չպիտի մո-

* Համարները սխալ են տպագրվել՝ 80-ից հետո գալիս է 97 էջը։

տոնս նրան։ [Տիկին Սիրանուշի 35-ամյա գործունեութ. մասին]. էջ 103

3384 Հայոց բարեգործական-կրթական հաստատությունները. [Ինֆորմացիա]. էջ 104—109

1908 ՆՈՅԵՄԲԵՐ, № 8, ԷՋ 113—128

3385 Խատիսյան, Կ. *Բաքու, 23 նոյեմբերի* [խմբագրական]. էջ 113—114

3386 Կովկասյան Զեմստվոյի մասին միքանի խոսք. էջ 114—115

3387 Օ. Ս. Կենսական խնդիր։ [Կովկասյան Զեմստվոյի մասին]. էջ 116—118, № 9, էջ 133—135

3388 Էյնարյան, Խ. Մի առաջարկություն։ [Հ. Կուլտուրական Միության մասին]. էջ 119—120, № 9, էջ 136—137

3389 Շաբաթվա տեսություն. [Լուրեր]. էջ 120—124

1908 ՆՈՅԵՄԲԵՐ 30, № 9, ԷՋ 129—144

3390 Խատիսյան, Կ. *Կիրակի, 30 նոյեմբերի* [խմբագրական]. էջ 129—131

3391 Շաբաթվա տեսություն։ [Լուրեր]. էջ 137—140

1908 ԴԵԿՏԵՄԲԵՐ 7, № 10, ԷՋ 145—160

3392 Խոջաէյնաթյան, Հ. *Բաքու, 7 դեկտեմբերի* [խմբագրական]. էջ 145—146

3393 Հայոց թատրոնի հիսնամյակի առթիվ. էջ 147

3394 Ա. Վ. «Կուլտուրական» հայը. էջ 147—148

3395 Լի-օն: «Մազդա». Լ. Մանվելյանի դրաման։ [Բեմադրության մասին]. էջ 150

3396 Շաբաթվա տեսություն. էջ 150—152

3397 Րաֆֆոր, Ս. *Ղարաքիլիսա, 24 նոյեմբերի* [Թղթակցութ.]. էջ 156

1908 ԴԵԿՏԵՄԲԵՐ 14, № 11, ԷՋ 161—176

3398 Կ. Խ. *Բաքու, 14 դեկտեմբերի* [Սովի մասին]. էջ 161—162

3399 Օսմանյան նորընտիր պարլամենտը. էջ 162—164

3400 Խոջաէյնաթյան, Հ. Մեր գյուղական աշխարհից. էջ 166—167

3401 Դեբասան Ա.. Վրույր։ [Բեմական գործունեութ. 25-ամյակի առթիվ]. էջ 168—169

3402 Շաբաթվա տեսություն։ [Լուրեր]. էջ 169—172

1908 ԴԵԿՏԵՄԲԵՐ 31, № 12, ԷՋ 177—192

3403 Կ. Խ. *Բաքու, 31 դեկտեմբերի* [խմբագրական]. էջ 177—178

3404 Կովկասը Պետական Դումայում. էջ 178—181

3405 Գրիգորյան, Գ. Բաքվի հայկական թատրոնի սկզբնավորությունը։ (Հայ թատրոնի 50-ամյակի առթիվ). էջ 181—182

3406 Կովկասյան հարցադրման շուրջը։ [Բաքվի Հայոց Կուլտուրակ. Միության մասին]. էջ 183—184

1909 ՀՈՒՆՎԱՐ 11, № 1, ԷՋ 1—16

3407 Կ. Խ. *Բաքու, 11 հունվարի* [խմբագրական]. էջ 1—2

3408 Կուրղինյան, Շ. Շաղով, շողով։ [Բանաստեղծութ.]. էջ 3—4

3409 Հակոբջանյան, Հ. Կոոպերատիվ վարկային ընկերություններ. էջ 4—6

3410 Տիկին Ա. Մի փոքրիկ պատմություն. էջ 7—10

3411 Գյոնջյան, Օ. Գյուղատնտեսուհու նամակները. էջ 10

3412 Շաբաթվա տեսություն։ [Լուրեր]. էջ 10—13

1909 ՀՈՒՆՎԱՐ 18, № 2, ԷՋ 17—32

3413 Կ. Խ. *Բաքու, 18 հունվարի* [Հայոց եկեղեցիների մասին]. էջ 17—18

3414 Կուրղինյան, Շ. Անհայտի համար։ [Բանաստեղծութ.]. էջ 19

3415 Քոպոպյան, Ա. Հիվանդությունների պատճառները. էջ 19—21

3416 Մելքումյան, Գ. Հայկական կյանքի ժամանակակից պատմական շրջանը. էջ 22—23

3417 Տիկին Սիրանուշ։ [Բեմական գործունեության 35-ամյակի առթիվ]. էջ 23—24

3418 Շաբաթվա տեսություն։ [Լուրեր]. էջ 24—25

Հայկական պարբերականներ

1909 ՀՈՒՆՎԱՐ 25, № 3, ԷՋ 33—48

3419 Բաքու, 25 հունվարի։ [Խմբագրական. Բաքվում հայ աղջիկների միջնակարգ դպրոց բանալու մասին]. էջ 33—34

3420 Բաքվա հայոց եկեղեցական-ծխական դպրոցների հոգաբարձության զեկուցումը. էջ 34—39

3421 Տեր-Մինասյան, Ս. Մեղու պահիր. էջ 39—41

3422 Տեր-Հովհաննիսյան, Ն. Մեր տառմները և նոցա պահպանությունը. էջ 41—43

3423 Շաբաթվա տեսություն։ [Լուրեր]. էջ 43—45

1909 ՓԵՏՐՎԱՐ 1, № 4, ԷՋ 49—64

3424 Կ. Խ. Բաքու, 1 փետրվարի։ [Խմբագրական]. էջ 49—52

3425 Լույս տվե՛ք, հաց տվե՛ք։ [Խմբագրական]. էջ 52

3426 Քաղվածքներ Բ. Հ. Կ. Միության մեկնորատիվ բյուրոյի գործակալի զեկուցումից. էջ 53—55

3427 Դորոշևիչ, Վ. Ննջասմիտը։ [Պատմվածք]. էջ 59—60

3428 Շաբաթական տեսություն։ [Լուրեր]. էջ 60—62

3429 Տիկին, Ա. Տիկին Սիրանուշի հոբելյանը։ [35-ամյա բեմական գործունեութ.]. էջ 63—64

ԶԱՆԳԱԿ: Գրական, հասարակական և քաղաքական օրաթերթ։ Թիֆլիս, տպ. «Շրոմա», 1908. 4 էջ, (65×44 սմ).

— Խմբագիր-հրատարակիչ՝ Գեորգ Տեր-Առաքելյան։

Зангак. Звонок. Литературно-общественная и политическая газета. Тифлис, 1908.

Դաշնակցության այս թերթը հանդիսացել է «Վտակ»-ի շարունակությունը։

ԶԻԿ-ԶԱԿ: Երգիծաթերթ եռօրյա։ Կ. Պոլիս, տպ. «Ֆրու-Ֆրու», 1908—1909.

— Տեր և տնօրեն՝ Վահան Փափազյան։

Зиг-заг. Сатирический трехдневник. Константинополь, 1908—1909.

ԺԱՄԱՆԱԿ: Ժողովրդական օրաթերթ։ Ազգային, քաղաքական և գրական երկօրյա հայաթերթ։ Կ. Պոլիս, տպ. Տեր-Սահակյան, ապա՝ «Ժամանակ»-ի, 1908—1919. 1922—1930. 4 էջ (58× 48 սմ. 47×32 սմ. և ապա 62×47 սմ).

— Վարչ. տնօրեն՝ Արտաշես Գալրաշքյան.

— Պատասխանատու-տնօրեն՝ Սիմեոն Ջեոմլեկճյան։

Жаманак. Время. Национальная, политическая и литературная двухдневная газета. Константинополь, 1908—1919, 1922—1930.

Այս թերթը 1922 թվին միացվել է «Ժողովրդի ձայն»-ին և ապա նորից անջատվել։ Հետագայում հրատարակվել է Գալացում (Ռումինիա), խմբագրությունն էլ փոխվել է։

«Ժամանակ» թերթը հիմնել է՝ հրապարակախոս և գրող Գոչունյան Միսակը (Քասիմ), որի մասին տրվում է ծանոթություն։

ԳՈՉՈՒՆՅԱՆ ՄԻՍԱԿ (ՔԱՍԻՄ)

Ծնվել է 1863 թ. սեպտեմբեր 16-ին Հալեպում։ Սովորել է Կյուրինի ազգային, ապա Այնթապի «Կիլիկյան» դպրոցներում։

Մ. Գոչունյանը եղել է վիպագիր, հրապարակախոս։

Խմբագրել է Թրքաբարբառ-հայատառ «Մանզումէ» թերթը (1891—1908 թթ.), թղթակցել է «Նոր-Դար»-ին («Անուշավան» ծածկանունով), և «Արևելք»-ին, «Բյուզանդիոն»-ին. 1908 թվին հիմնել է «Ժամանակ» թերթը։

Քասիմի հրատարակված գրքերն են՝ «Կյանքի տեսարաններ» (Թիֆլիզ, 1897), «Խորհրդավոր աղջիկը», «Տունեն ներս», «Կարապետ» (Վրեժխնդիրները), «Ժողովրդին գիրքը», «Աշխարհաբար Նաբեկ»։

«Բյուզանդիոն», «Մանզումէ» և «Ժամանակ» թերթերում լույս են տեսել Քյասիմի վեպերը՝ «Բախտախնդիրները», «Ժառանգորդը», «Կնճռոտ հանգույց մը», «Ոսկիններու ճամբուն վրա», «Կրակին միջեն» և այլն։

ԼՈՒՍԱԲԵՐ-ԱՐԵՎ: Ազգային-քաղաքական լրագիր։ Կահիրե, 1908—1912. 4 էջ (50×30 սմ).

— Խմբագիր-արտոնատեր՝ Վահան Քյուրքճյան, Լևոն Մկրտչյան։

Лусабер—Арев. Денница—Солнце. Национальная, политическая газета. Каир, 1908—1912.

Դաշնակցության այս թերթը 1912 թվի № 42-ից կոչվել է «Հուսաբեր»։

ԼՐԱԲԵՐ: *Շաբաթաթերթ։ Օրգան Ս.-Դ. Հնչակյան կուսակցության։ Աստրախան, տպ. Սեմյոննովի, 1908—1909. 4 էջ, (50×34 սմ). Բաժնեգինը 1 կոպ.*

— Արտոնատեր՝ Կ. Խաչատրյան.

— Խմբագիր՝ Վ. Մարս.

Лрабер. Вестник. Еженедельная газета. Орган с.-д. партии «Гнчак». Астрахань, 1908—1909.

ԽԱՐԱԶԱՆ: *Շաբաթաթերթ ժողովրդական։ Թիֆլիս, 1908. տպ.* «Т-во надежда», *8 էջ (26×20 սմ)։*

— Խմբագիր-հրատարակիչ՝ Հ. Տեր-Աստվածատրյան։

Харазан. Бич. Народный еженедельник. Тифлис, 1908.

1908 թվի փետրվար 21-ի № 1-ում հետևյալն է գրված «Խարազան»-ի հրատարակության մասին. «Ազնիվ ու ճշմարիտ խոսելու, առաքինությունն ու անկեղծ գործունեությունը միշտ դրվատելու քաղցր պարտականության մեջ թևավորված՝ «Խարազան»-ը հանդես է իջնում ժողովրդի բարօրությունն ընդունելով յուր հիմնաքարը, ժողովրդի շահերն ունենալով իրեն զորավիգ։

«Խարազան»-ը հնչեցնում է իր ձայնը վհատվածին և հուսահատվածին սիրտ տալու, ոգի ներշնչելու, կյանքի փոթորուն ալիքների մեջ կռվող ու տանջվող ժողովրդին հույս ու խրախույս տալուս։

...«Խարազան»-ը հրապարակ չի գալիս այս և այն կուսակցության դեմ քամու կռիվներ տալու, հասարակության համար միանգամայն անշահ և անօգուտ վեճեր պարզելու և մաքրելու. ո՛չ. «Խարազան»-ը ցնծագին հրապարակ է իջնում կուսակցությունների հետ եղբայր ընկեր դառնալու, արյունոտ երկիրը կանաչազեղ արտ ու անդաստան դարձնելու, արյունածարավ հողը արգավանդ դրախտավայր դարձնելու, արյուն-արցունք սրբելու, ցավ ու վիշտ մեղմելու, միով բանիվ երկիրն երկիր և մարդուն մարդ դարձնելուս։

Այս մեծագզորդ խոստումներից հետո, «Խարազան»-ը զբաղվել է եկեղեցական գործերով, կաթողիկոսական ընտրություններով։

«Խարազան»-ը գրել է՝ թե «Մշակ»-ի և թե «Վտակ»-ի դեմ։ Պայքարել է նաև ընկերավարականների դեմ։ «Խարազան»-ը մերկացրել է նաև դաշնակցության՝ սուտն ու կեղծիքը, պարծենկոտությունը, ինքնագովությունը և կործանարար գործերը։

1908 ՓԵՏՐՎԱՐ, № 1, ԷՋ 1—8

3430 «Խարազան»: *[Փարբերականի հրատ. մասին]. էջ 1—3*

3431 Գառուն-գեղունի: *[Թարգմ.]. էջ 3—5*

3432 Տեր-Աստ. Հ. *Շինություն թե՞ քանդ։ [Հայ թատրոնի մասին]. էջ 5—6*

3433 Նորբերդցի: *Ուսուցչի գործունեությունը. էջ 6—8*

1 9 0 8*

3434 Ա. Ե. *Դարձյալ հայ թատրոն. № 3, էջ 5—6*

3435 Հավլաբարի *թատրոնը № 5, էջ 5, № 9, էջ 5—6, № 10, էջ 7—8*

3436 Տեր-Ղևոնդյան, *Հ. Պ. Տիրացյանը և հայ բեմի անկումը. № 7, էջ 6—7*

3437 Հայոց *հարցը։ [Առաջնորդող]. № 8, էջ 1—3, № 9, էջ 1—3, № 10, էջ 1—3, № 13, էջ 3—4, № 14, էջ 6—7, № 15, էջ 3—4*

3438 Հ. Շ. *Մեր գյուղի ամենամեծ կարիքներից մեկը։ [Տգիտության, անկուլտուրականության դեմ կռիվ, գյուղատնտեսական կրթության բացը]. № 8, էջ 3—4, № 9, էջ 3—4*

3439 Հայ *բեմ. № 12, էջ 5—6, № 14, էջ 4—5, № 15, էջ 6—7*

3440 Հովհաննիսյան, *Հ. Բանաստեղծություններ։ [Վաղպատ, 1908. Գրախոս՝ Գրագետ]. № 12, էջ 6—7*

3441 Հավլաբարի *թատրոնը. № 12, էջ 7—8, № 13, էջ 5—6*

** Մյուս համարների նյութերը տրվում են համառոտ նկարագրությամբ։*

3442 Վտարանդի: Լեռի Հորեյանը. № 15, էջ 5—6, № 16, էջ 3—4, № 17, էջ 5—6, № 18, էջ 3—5

3443 Տ.-Աստ. Հ. Գեորգ Դոդոխյան։ [Մահվան առթիվ]. № 18, էջ 7—8

3444 Վտարանդի: Մուրացան։ [Մահվան առթիվ]. № 22, էջ 1—3

3445 Խրան: Ենե՞ք գոնե հավերժացնենք։ [Մուրացանի երկերի հրատ. մասին]. № 22, էջ 3—4

ԿԱՅԾԵՐ: [Խմորատիպ թերթ]։ Ռոդոստո, 1908.

Кайцер. Искры. Родосто, 1908.

ԿՈՎԿԱՍԻ ԵՐԵԿՈ: Թիֆլիս, 1908. տպ. А. М. Тарумова. 8 էջ (25×19 սմ).

— Խմբագիր-հրատարակիչ՝ Տ. Նազարյան։

— Հայերեն և ռուսերեն։

Ковкаси ереко. Вечер Кавказа. Еженедельник. Тифлис, 1908.

Այս թերթն ամբողջովին նվիրված է կաթողիկոսական ընտրություններին։ Տպագրված է Մ. Իզմիրլյանի կենսագրությունը՝ հայերեն և ռուսերեն և այլ նյութեր նրա մասին։

ԿԱՎՌՈՇ: Ընտանեկան սալոնական թերթ։ Կ. Պոլիս, տպ. Բոլայան, 1908—1924. Փարիզ, տպ. «Մասիս», 1927—1930. 16, 24, 32 էջ. (25×17 սմ. ապա՝ 34×25 սմ). Բաժնեգինը 54 ղրշ.

— Տեր և տնօրեն՝ Երվանդ Թոլայան։

— Ծաղրանկարիչ՝ Մ. Թաշճյան։

Кавроше. Семейный-салонный еженедельник. Константинополь, 1908—1924. Париж, 1927—1930.

1913 թվի № 2-ից կոչվել է «Հոս-հոս»։ Առաջին տարում եղել է ամենօրյա երգիծաթերթ։

«Կավռոշ»-ը եղել է ռեակցիոն ուղղության թերթ։ «Կավռոշ»-ի գրողներից է եղել Դավթյան Սմբատը, որի մասին տալիս ենք ածնոթություն։

ԴԱՎԹՅԱՆ ՍՄԲԱՏ

Ծնվել է Ակն 1862 թվին։ Սովորել է հայրենի և Կ. Պոլսի վարժարաններում։ Ուսուցչություն է արել և ունեցել է իր մասնավոր դպրոցը։ Հորինել է հետևյալ մանկավարժական գրվածքները՝ 1. Վարժություն մանկանց, 2. Աշխարհիկ լեզվի քերականություն, 3. Հավաքածուներ։ [«Փունջ», «Փնջակ», «Ծաղկաքաղ», և «Ճաշակ» հայ նոր գրականության], 4. Ընթերցարաններ [«Ընտելարան», «Այբբենարան», «Հանդեսարան» և այլն], 5. Նվեր հայ մանուկներին, 6. Շարադրության և համաձայնության գործն. դասընթացքներ, 7. Նոր-դպրոց [10 պր. մեթոդական] և այլն։

Ս. Դավթյանը հրապարակախոսական հոդվածներ ունի՝ «Մամուլ»-ում, «Մասիս»-ում, «Կավռոշ»-ում և այլն։

Նրա ծածկանուններն են՝ Ապրամ, Արծվիկ, Ծուլիկ, Սեբարիս. վերջին երեքը՝ «Կավռոշ»-ում։ Ս. Դավթյանը 1898 թվին հիմք է դրել «Բյուրակն» ազգագրական - բանասիրական - լեզվաբանական շաբաթաթերթին։

Երկարամյա աշխատանքներով Ս. Դավթյանը գրել է Թյուրքահայ թատրոնի պատմությունը և «Հայերն ու թատերական արվեստը», որի նյութերից որոշ մաս տպագրվել են հայ պարբերականներում, իսկ ֆրանսերեն հրատարակվել է՝ «Les Arméniens et l'Art Théâtral» աշխատությունը։

ՀԱՅՐԵՆԻՔ: Ազգային, քաղաքական լրագիր։ (Երկուշաբթի օրերի)։ Թիֆլիս, տպ. Ն. Աղանյան, 1908—1910, 4 էջ, (54×30 սմ).

— Հրատարակիչ՝ օր. Ն. Աղանյան։

— Խմբագիր՝ Գյուտ ավ. քահ. Աղանյան։

Айреник. Отечество. Национальная, политическая газета. [Выходила по понидельникам]. Тифлис, 1908—1910.

ՀԱՅՐԵՆԻՔԻ ՔՆԱՐ: Պատկերազարդ շաբաթաթերթ ազգային, գրական, ընտանեկան։ Կ. Պոլիս, 1908. տպ. Զարեհ Ն. Պերպերյան, 24 էջ (22×15 սմ)։ Բաժանորդագինը 50 ղրուշ։

Տնօրեն-խմբագիր՝ Տիգրան Սյուրմենյան։

Айреники кнар. Лира Отечества. Национально-литературный, семейный еженедельник. Константинополь, 1908.

«Հեղաշրջության գրականությունը» խմբագրականում [1908, № 1] հետևյալն է ասված. «...Բռնել ժողովրդին ձեռքեն, վեր բարձրացնել զայն՝

անոր մինչև վիզը բարձրացող տիղմին միջին ու անոր ոսկեցնցուղ արևներու շառայլները ցուցնել, աշխատիլ անոր համար, անոր հետ, ահա մեր նպատակը»։ 1908 թվականի օսմանյան սահմանադրության հռչակումից հետո լույս տեսած գրական-գեղարվեստական պարբերականներից է «Հայրենիքի քնար»-ը։ Լույս է տեսել 15 համար։

1908 ՕԳՈՍՏՈՍ 14, № 1, ԷՋ 1—24

3446 Սյուրմենյան, Տ. *Հեղաշրջության գրականությունը. էջ 2—5*
3447 Եարճանյան, Ա. *Ես երգելով կուզեմ մեռնիլ… [Բանաստեղծութ.]. էջ 6—7*
3448 Մենասեր: *Առում Եարճանյանի (Սիամանթո). էջ 8—15*
3449 Չեռկյուրյան, Տ. *Մահին կյանքը [Բանաստեղծութ.]. էջ 16—17*
3450 Ասլանյան, Գ. վարդ. *Ազատ քնար. էջ 18—22*
3451 Սիրունի, Հ. Ճ. *Հերոսը։ [Բանաստեղծութ.]. էջ 23*

1908 ՕԳՈՍՏՈՍ 21, № 2, ԷՋ 25—48

3452 Սյուրմեյան, Տ. *Տխուր անցյալը. էջ 26—29*
3453 Եղեռամայր: *Անհետացած օջախը։ [Պատկեր գավառի կյանքից]. էջ 31—36*
3454 Վերհարն, Է. *Վենյուսը [Բանաստեղծութ. թարգմ.]. էջ 37—38*
3455 Հմայակ: *Գաղտնիքին դոհը։ (Նորավեպ). էջ 32—44*

1908 ՕԳՈՍՏՈՍ 28, № 3, ԷՋ 49—72

3456 Սևակ, Ռ. *Երեկ գիշեր։ [Բանաստեղուծթ.]. էջ 53*
3457 Նազարյան, Հ. *Ինչո՞ւ [Բանաստեղծութ.]. էջ 58*

1908 ՍԵՊՏԵՄԲԵՐ 3, № 4, ԷՋ 73—92

3458 Սյուրմեյան, Տ. *Մինաս Չերազ. էջ 74—78*
3459 Գոլանճյան, Է. *Հավատքին համար։ [Բանաստեղծութ.]. էջ 79—82*
3460 Դուրյան, Պ. *Մարտին Վարդանանցը [Անտիպ]. էջ 90*

1908 ՍԵՊՏԵՄԲԵՐ 10, № 5, ԷՋ 93—116

3461 Զոպանյան, Ա. *Մայր Հայաստանին։ [Բանաստեղծութ.]. էջ 100—101*
3462 Արծրունի, Գ. *Սև օրեր։ (Ակնա հիշատակներես). էջ 110—114*

1908 ՍԵՊՏԵՄԲԵՐ 18, № 6, ԷՋ 117—140

3463 Սյուրմեյան, Տ. *Հայ միտքը իր կրոնքին հանդեպ. էջ 118—123*
3464 Եսայան, Զ. *Գիշերի երգը [Բանաստեղծութ.]. էջ 124*
3465 Էսաճանյան, Լ. *Այսպես վայգումեց Եղիա։ [Բանաստեղծութ.]. էջ 135—137*

1908 ՍԵՊՏԵՄԲԵՐ 27, № 7, ԷՋ 141—160

3466 Տիրունի: *Արյունի ծնունդ. էջ 142—144*
3467 Արայի: *Պողպատե գաղտնիքը։ [Բանաստեղծութ.]. էջ 145—146*
3468 Թորոսյան, Հ. *Ակնա ժողովրդային բանահյուսությունը. էջ 147—149, № 8, էջ 179—182*

1908 ՀՈԿՏԵՄԲԵՐ 4, № 8, ԷՋ 161—184

3469 Գոլանճյան, Է. *Ավերակներու հաղթություն. էջ 166—168*
3470 Զոպանյան, Ա. *Ես ի՞նչ ընեմ հոգիով. էջ 169—170*
3471 Ասլանյան, Գ. վարդ. *Նոթեր կիրանանից. էջ 171—175*
3472 Սիրունի, Հ. Ճ. *Փունջ մը հիշատակ։ Միսաք Մեծարենցի հիշատակին. էջ 176—178*

1908 ՀՈԿՏԵՄԲԵՐ 18, № 9—10, ԷՋ 185—216

3473 Որբերյան, Ռ. *Ցիրուցան. էջ 186—188*
3474 Էսաճանյան, Լ. *Պետրոս Դուրյանը։ [Բանաստեղծութ.]. էջ 189—190*
3475 Դուրյան, Պ. *Նէ։ [Բանաստեղծութ.]. էջ 194*
3476 Գոլանճյան, Է. *Պետրոս Դուրյանը։ [Գրական]. էջ 195—197*
3477 Ասլանյան, Գ. վարդ. *Լուսնոտը. էջ 210—214*

1908 ՆՈՅԵՄԲԵՐ 1, № 11, ԷՋ 217—232

3478 Նաքանյան, Մ. *Հայաստան և Զվեցերիա. էջ 218—220*

3479 Համամճյան, Կ. *Մոռացված գերեզմաններ. էջ 223—225*

1908 ՆՈՅԵՄԲԵՐ 8, № 12, ԷՋ 233—248

3480 Թերխանյան, Մ. *Գրական մոլորանք. էջ 233—236*

3481 Ռեկլա, Բ. *Ծըլտոզի գաղտնիքները։ [Հատված]. էջ 243—247, № 13, էջ 275—277*

1908 ՆՈՅԵՄԲԵՐ 22, № 13, ԷՋ 249—280

3482 Լը Գոֆ: *Տը Լիլ։ [Ֆրանս. բանաստեղծ. Թարգմ.]. էջ 253—259*

3482ա Էսաճանյան, Լ. *Վկայարան։ [Բանաստեղծութ.]. էջ 260—263*

3483 Որբերյան, Մ. *Գավազանը. էջ 264—270*

1908 ԴԵԿՏԵՄԲԵՐ 13, № 14—15, ԷՋ 281—304

3484 Ռընան, Է. *Վիքթոռ Հյուկո. էջ 282—286*

3485 Լամարթին: *Մուհամմետ Բ. Պոլիս կմտնի. էջ 288—292*

3486 Պարսամյան, Մ. *Ցավի օրերին գրված մը. էջ 293—298*

3487 Ֆեվալ, Բ. *Տանձենիին երգը։ (Նորավեպ). էջ 297—300*

3488 Շահան Նաթալի: *Ապրելու համար. էջ 300—303*

ՀՐԱԶԴԱՆ: *Գրական, հասարակական, տնտեսական օրաթերթ։ Երևան, տպ. «Լույս», 1908—1909. 4 էջ, (48×33 սմ).*

— Խմբագիր-հրատարակիչ՝ Պողոս Կանդուրալյան։

Раздан. Литературно-общественная экономическая газета. Ереван, 1908—1909.

ՁԱՅՆ ՀԱՅՐԵՆՅԱՑ: *Շաբաթաթերթ քաղաքական և գրական։ Կհրատարակվի հինգշաբթի օրերը։ Կ. Պոլիս, տպ. Հ. Ասատուրյան, 1908—1909. 16 էջ (32×23 սմ)։*

— Արտոնատեր՝ Երվանդ Զատուշյան։

1908 № 1—10, էջ 1—100

1909 № 11—50, էջ 101—504

Дзайн Айреняц. Голос Отечества. Политический и литературный еженедельник. Константинополь, 1908—1910.

Այս շաբաթաթերթը նախ հրատարակել է «Ամերիկահայ հրատարակչական ընկերությունը», ապա 1908—1909 թվականներին՝ վերակազմյալ հնչակյան կուսակցությունը, որի օրգանն է եղել «Ձայն Հայրենյաց»-ը։

Ներքևում դնում ենք միքանի համարի բովանդակությունը։

1908 ՀՈԿՏԵՄԲԵՐ 16—29, № 1—2, ԷՋ 1—16

3489 Լարենց, Լ. *Սարեն-ձորեն։ [Հայ որբերի, թյուրք մամուլի մասին]. էջ 2—3*

3490 Կարևոր *տեսակցություն։ [Հնչակյան գործչի և հայասեր ֆրանսիացիների միջև]. էջ 3*

3491 Կարօ: *Զոհաբերություն։ [Բանաստեղծութ.]. էջ 3*

3492 Թլկատինցին: *Նոր ցավ, նոր իրականություններ։ [Խարբերդից թղթակցութ.]. էջ 4*

3493 Էսաճանյան, Լ. *Ոտքի։ [Բանաստեղծութ.]. էջ 5*

3494 Մեսյայան, Եր. *Վառվառե։ (Վեպ՝ ազգային հեղ. կյանքի). էջ 5—7*

3495 Կարմիր *խաչը Ատանայի մեջ. էջ 7*

3496 Ատրուշան: *Ժամանակակից Ռուսաստանի հեղափոխական պատմությունը. էջ 8—9*

3497 * * * *Քրիստոնյա ազգությանց առանձնաշնորհմանց խնդիրը։ [Թյուրքիայում]. էջ 9—10*

3498 Լուրեր *Կիլիկիայեն. էջ 12*

3499 Ֆրանչեսկո *Ֆերրեր։ [Իսպանացի անիշխանական]. էջ 13*

3500 Քրոնիկ: *[Ընդարձակ լուր]. էջ 14—16*

3501 Հայտարարություններ. *էջ 16*

1908 *

3502 *Հյուգո, Վ. Բարբարա։ [Պատմվածք։ Թարգ. Դուրյան, Ե.]. № 2, էջ 19—20*

3503 Իսահակյան, Ա. *«Երգեր ու վերքեր»։ [Թիֆլիզ, Գրախոս՝ Լ. Էսաճանյան]. № 3, էջ 25*

3504 Փանոսյան, Ալ. *Երիտասարդն ու ծերունին։ [Բանաստեղծութ.]. № 4, էջ 30*

3505 Էսաճանյան, Լ. *Պետրոս Դուրյանին։ [Բանաստեղծութ.]. № 4, էջ 30—31*

3506 Ա. Տ. Հ. *Միքայել Նալբանդյան։ (Իր ծննդյան 80-ամյակին առթիվ). № 6, էջ 59—60*

* *Մնացած նյութերը տրվում են համառոտ նկարագրությամբ։*

3507 Զոպանյան, Ա. Վերքը։ [Կիլիկյան ջարդի մասին]. № 9, էջ 78—79

3508 Եսայան, Զ. Լեռնի բերդը։ [Կիլիկիա]. № 9, էջ 81—82

3509 Գազանճյան, Հ. Ռուսահայ և թրքահայ գրականությունները. № 9, էջ 87—89

3510 Շիրվանզադե։ Կործանվածը։ [Պիեսից հատված]. № 12, էջ 123—124

3511 Էսաճանյան, Լ. Անիծված սվինը։ (Ավանդավեպ). № 13, էջ 137

3512 Ավագլը, Մ. Անգլո-հայկական հարաբերությունները ԺԲ դարեն մինչև ԺԴ դար. № 14—15, էջ 149—150

3513 Ատրուշան։ Մեր հարևանները։ [Քյուրտերը]. № 14—15, էջ 150—152

3514 Դիակ չահագործողները։ (Ա. Արփիարյանի սպանման 2-րդ տարեդարձի առթիվ). № 17, էջ 173—174

3515 Հյուգո, Վ. Որդեկորույս մօր։ [Բանաստեղծութ. Թարգմ. Ե. Դուրյան]. № 18, էջ 189

3516 Հարությունյան, Արտ. Դանիել Վարուժան և իր նոր գիրքը։ [Ցեղին սիրտը։ Կ. Պոլիս, 1910. Գրախոսութ.]. № 21, էջ 223—224

1909 ՀՈԿՏԵՄԲԵՐ 30, № 2, ԷՋ 1—16

3517 Նոր ճամբան։ [Խմբագրական]. էջ 9—10

3518 Պաշտոնական հայտարարություն։ [Կուսակցությունից հեռացվածների մասին]. էջ 10—11

3519 Լարենց, Լ. Վրթանես Փափազյան։ [Գրական-քննադատական]. էջ 12

3520 Փափազյան, Վ. Արյան բծեր։ [Պատմվածք]. էջ 12—14

3521 Տիրայր վարդապ. Նոր Վարդաններ. էջ 14

3522 Պոլսաճայ մամուլը «Ձայն Հայրենյաց»-ի մասին. էջ 15—16

3523 Դավառներու կացությունը։ [Թղթակցութ.]. էջ 16

1909 *

3524 Եսայան, Զ. Սրմաարը. էջ 19

3525 Գնունի, Ա. Շահեկան դրվագներ հայ հեղ. կուսակցությանց պատմությունից. էջ 21—22, 29—30, 36—37

3526 Զոպանյան, Ա. Ալեքսան Արզումանյան. էջ 25—27

3527 Շահինյան, Մ. «Սրմաարին» առթիվ. էջ 34—35, 45—46

3528 Էսաճանյան, Լ. Նէճիպ։ [Բանաստեղծութ.]. էջ 44—45

3529 Էսաճանյան, Լ. Բարտին։ [Պատմվածք]. էջ 57

3530 Անտոնյան, Ա. Աբելյան-Արմենյան թատնեն. էջ 59—60

3531 Արփինյան, Հ. Տունկերը և անոնց անունները։ [Փարիզ ,1906. Գրախոս՝ Հ. Աճառյան]. էջ 61

3532-82 Գնունի, Ա. Արփիար Արփիարյանը իբր հեղափոխական. էջ 66—67

3583 Նարանյան, Մ. Ի՞նչ է ազգայնականությունը. էջ 80

3584 Եսայան, Զ. Արյունոտ հացը. էջ 89

3585 Եսայան, Զ. Հլուները և ըմբոստները։ [Վեպ]. էջ 93—94, 105—106, 121—122 և շրկ.

3586 Փանոսյան, Աղ. Երեք հոգիները։ [Բանաստեղծութ.]. էջ 108

3587 Նարանյան, Մ. Տերսիմի արշավանքը և ներման լուրերը. էջ 123—124

3588 Փանոսյան, Աղ. Հայ տղուն։ [Բանաստեղծութ.]. էջ 131

3589 Նարանյան, Մ. Թուրքիո մեջ ո՞վ կիշխե… էջ 147—148

3590 Սևակ, Ռ. Կ'արյունիմ— Գիշերին մեջ։ [Բանաստեղծութ.]. էջ 155

3591 Լարենց, Լ. Գավառի մամուլը. էջ 177

3592 Փանոսյան, Աղ. Իմ մահը։ [Բանաստեղծութ.]. էջ 180

3593 Գոլանճյան, Է. Միտհատի գլուխը։ [Բանաստեղծութ.]. էջ 203

3594 Սիպիլ և Ալփասլան։ Մագնիս։ [Պիես]. էջ 215—216

3595 Կորքի, Մ. Իմ ընկերս։ [Թարգմ. Ա. Հարությունյան]. էջ 228—229, 238—239, 249—250, 265—266

3596 Թլկատինցին։ Նոր երգ մըն ալ ծայնը հայրենիքեն. էջ 240

3597 Փանոսյան, Աղ. Հայոց արյուն։ [Բանաստեղծութ.]. էջ 240

* Մնացած համարները համառոտ նկարագրությամբ են տրված։

3598 Կաrօ: *Մաքսիմ Գորկի. էջ 241*

3599 Գոշյան, Զ. *Բանկող կայծեր։* [*Վեպ*]. *էջ 251—252, 269—270*

3600 Ալփասլան: *Երբոր մենք...* [*Բանաստեղծութ.*]. *էջ 298—299*

3601 Լարենց, Լ. *Սոցիալիզմ. էջ 310—311*

3602 Թլկատինցին: *Մութը, միշտ մութը. էջ 325—326*

3603 Էսաճանյան, Լ. *Դեպի Սիհում։* [*Բանաստեղծութ.*]. *էջ 327*

3604 Գազանճյան, Հ. *Արևելյան Հայերենը և Հայ լեզվի ուրիշ խնդիրներ. էջ 339—340*

3605 Գազանճյան, Հ. *Հին և Նոր հոսանքներ մեր գրականության մեջ. էջ 350—351*

3606 Փանոսյան, Աղ. *Երեք սափորները։* [*Բանաստեղծութ.*]. *էջ 352*

3607 Զոպանյան, Ա. *Հայ-Թուրք եղբայրակցության համար. էջ 366—367*

3608 Էսաճանյան, Լ. *Վրեժի ճամփեն։* [*Բանաստեղծութ.*]. *էջ 369*

3609 Քեոլեյան, Ա. Հ. *Թրքահայ մամուլը. էջ 382—383*

3610 Գազանճյան, Հ. *Ընկերավարություն և անհատականություն. էջ 403—404*

3611 Ատամ *Միցքևիչ։ Իր գրական և քաղաքական գործունեությունը։* [*Թարգմ.*]. *էջ 417—418*

3612 Թլկատինցին: *Նոր հոսանքներ. էջ 426—427*

3613 Փանոսյան, Աղ. *Զինվորին համբույրը։* [*Բանաստեղծութ.*]. *էջ 454*

3614 Ատրուշան: *Հնդիկ ազգայնական շարժումը. էջ 467—468*

3615 Զոպանյան, Ա. *Թրքո-դաշնակցական քոնկրեն. էջ 490—492*

3616 «Ձայն *Հայրենյաց»-ի աշխատակիցներուն և նյութերուն ցանկը 1908—1909 թթ. էջ 502—504*

ՄԻՄՈՍ: *Շաբաթաթերթ։ Զմյուռնիա, տպ. Քեշիշյան, 1908.*

— Խմբագիր-տնօրեն՝ Ռ. Ղազիկյան։

Мимос. Мим. Еженедельник. Измир, 1908.

ՄԻՏՔ: *Ազգային, քաղաքական լրագիր։ Թիֆլիս, տպ. Ն. Աղանյան, 1908. 4 էջ (54×38 սմ).*

— Խմբագիր-հրատարակիչ՝ Արշակ Եղիգարյան։

Митк. Мысль. Национально-политическая газета. Тифлис, 1908.

ՄՏՐԱԿ: *Քաղաքական և գրական։ Կիսամսյա։ Ալեքսանդրիա, տպ. Գ. Նազարեթյան, 1908. 4 էջ, (43×33 սմ).*

— Խմբագիր-տնօրեն՝ Բարսեղ Շահպազ։

Мтрак. Кнут. Политический и литературный двухнедельник. Александрия, 1908.

Հնչակյան պարտիայի երկշաբաթաթերթ է եղել։

ՆՇՏՐԱԿ: *Պարբերական հրատարակություն։ Կահիրե, տպ. Թոփալյան, 1908.*

— Տեր և տնօրեն՝ Երվանդ Քերեստէճյան։

— Խմբագիր՝ Հրանտ Ալատին։

Нштрак. Ланцет. Периодическ. издание. Каир, 1908.

ՆՈՐ ԴՊՐՈՑ: *Ամսագիր։ Թիֆլիս, տպ. Ն. Աղանյանի, տպա «Հերմես», «Պրոգրես». հրատ. Կովկասի Հայոց դպրոցների ուսուցիչների և վարժուհիների Միության Կենտրոնական վարչության։ 1908—1913. 80 էջ, (24×14 սմ)։*

Բաժանորդագինը Միութ. անդամների համար 3 ռ. ոչ անդամների համար 5 ռ.։

Պատ. խմբագիր՝ Իսահակ Հարությունյան։

Խմբագրական կազմ՝ Աբեղյան, Ա., Աբովյան, Ս., Հարությունյան Ի., Ռաշմաճյան, Տ. և Տեր-Միրաքյան, Հ.

Нор-Дпроц. Новая школа. Журнал. Тифлис, 1908—1913.

1908 ապրիլ, № 1, էջ 1—80
1908 մայիս, № 2, էջ 1—112
1908 սեպտեմբեր, № 3, էջ 1—96
1908 հոկտեմբեր, № 4, էջ 1—92
1908 նոյեմբեր, № 5, էջ 1—92
1908 դեկտեմբեր, № 6, էջ 1—96
1909 հունվար, № 1, էջ 1—102
1909 փետրվար, № 2, էջ 1—96
1909 մարտ, № 3, էջ 1—96
1909 ապրիլ, № 4, էջ 1—112
1909 մայիս, № 5, էջ 1—96
1909 հունիս-հուլիս, № 6—7, էջ 1—156
1909 օգոստոս-սեպտեմբ., № 8—9, էջ 1—160
1909 հոկտեմբեր, № 10, էջ 1—96
1909 նոյեմբեր, № 11, էջ 1—96
1909 դեկտեմբեր, № 12, էջ 1—96

Այս ամսագրի 1908 թ. № 1 «Նոր դպրոց» հոդվածում խմբագիր Իսահակ Հարությունյանը հետևյալն է գրում այդ ժուռնալի նպատակների մասին. «Նոր դպրոց»-ը մի անհատի նախաձեռնությամբ չի ասպարեզ գալիս, այլ կազմակերպվող հայ ուսուցչության միացյալ իղձերի արտահայտությունն է։ Ո՞վ կարող էր ավելի լավ զգալ մի մանկավարժական թերթի կարևորությունը, քան հայ ուսուցչությունը, որ իր սեփական կաշվի վրա է փորձել մեր դպրոցական թերությունների ու խառնաշփոթ վիճակի հետևանքները։

«Նոր դպրոց»-ի միջոցով հայ ուսուցչությունը կամենում է հայ ժողովրդի հետ ձեռք-ձեռքի տված լուրջ կերպով զբաղվել մեր ապագա սերունդների դաստիարակության խնդրով։

... «Նոր դպրոց»-ը կոչված է հայ դպրոցի և հայ ուսուցչի մտերմական կապերն ավելի ամրապնդելու. ուսուցիչը պետք է անկեղծ սիրով և ջերմ ոգևորությամբ նվիրվի դպրոցին։ ... Միայն պաշտոնական վերաբերմունք ցույց տվող ուսուցիչն անպետք է դաստիարակող դպրոցի համար, իսկ այն դպրոցը, որ չէ դաստիարակում յուր սաներին, նույնպես անպետք է։

«Նոր դպրոց»-ը հոգուտ դաստիարակության և դպրոցի՝ պետք է լուրջ կերպով արծարծե հայ ուսուցչի մտավոր և նյութական բարվոքման խնդիրը։ Գիտության որոշ չափի պաշար և մանկավարժական նախապատրաստություն չունեցող ուսուցիչն երբեք չի կարող մեր առաջադրած նպատակին պատշաճ ծառայություն անել. Նույնպես և նյութապես ընկճված, ամեն րոպե յուր ընտանիքի օրեկան պարենը հայթհայթելու մասին անհրաժեշտորեն մտածելու ստիպված ուսուցիչը՝ չի կարող հոգու ամբողջ էությամբ և ոգևորությամբ նվիրվել իր գործին։ Տանք ուսուցչին ամենակարևորը և պահանջենք նրանից յուր պարտավորության անթերի կատարումը. եթե նա առաջինն ընդունի, իսկ երկրորդի դեմ մեղանչե— պետք է թողնի դպրոցական ասպարեզը։

«Նոր դպրոց»-ը պետք է ամենաեռանդուն կերպով ձգտե՝ արդարացնելու յուր կրած անունը, նրան ղեկավարվող սկզբունքները պետք է հիմնված լինեն գիտությունների վրա. գիտությունը քարացած դրության մեջ չէ մնում երբեք, այլ միշտ կատարելագործվում, միշտ հառաջ է գնում։ Գիտական սկզբունքների հետ պետք է միացնել նաև մեր ժողովրդի առանձնահատուկ հոգեբանական երևույթները, միջավայրը, պատմական անցյալը. գիտությունը չպետք է հանդիսանա իբրև խայտաբղետ կարկատան, այլ իբրև նպատակահարմար պատվաստ, ազնվացման և կատարելագործման միջոց։ Ահա այս ղեկավարող սկզբունքներով պետք է առաջնորդվի «Նոր դպրոց»-ը»։

1908 ԱՊՐԻԼ, № 1, էջ 1—88

3617 Կազմակերպված *ուսուցչությունը*. էջ I—VIII

3618 Հարությունյան, Ի. *«Նոր-դպրոց»*. էջ 3—9

3619 Տեր-Միրաքյան, Հ. *Ուսուցչանոցի դերը։ [Ուսուցչական դպրոցների, ինստիտուտների մասին]*. էջ 10—18

3620 Մանդինյան, Ս. *«Հին» դպրոցի մեղքերից*. էջ 19—21

3621 Հարությունյան, Ի. *Էքսպերիմենտալ մանկավարժություն*. էջ 22—27, № 2, էջ 17—25, № 3, էջ 5—11, № 4, էջ 1—9

3622 Ռաշմանյան, Տ. *Պեդոլոգիան (մանկագիտությունը) կրթական գործում*. էջ 28—43

3623 Մալխասյան, Ստ. *Հայցական հոլովը աշխարհաբարի մեջ*. էջ 44—51

3624 Կովկասյան *դպրոցների ուսուցչական Միություն*. էջ 52—56

3625 Ղազարյան, Գ. *Տարրական կրթությունը Ռուսաստանում*. էջ 57—66

3626 Արծրունի, Վ. *Մանկական պսիխիկան և մանկավարժություն*. էջ 67—72

3627 Քրոնիկա. էջ 82—88

1908 ՄԱՅԻՍ, № 2, էջ 1—112

3628 Տեր-Մինասյան, Հ. *Մեր ծխական դպրոցների նոր կանոնադրության նախագիծը*. էջ 5—13

3629 Հարությունյան, Ի. *Մեր ցանկացած դըպրոցները*. էջ 13—16

3630 Աբովյան, Ս. *Մի համառոտ ակնարկ ժողովրդական դպրոցների կանոնադրությունների վրա*. էջ 26—34, № 3, էջ 22—31

3631 Ա. Զ. *Ի՞նչպես պետք է հեքիաթներն ավանդել*. էջ 35—50

3632 Աղայան, Ղ. *Մեր հոլովների մասին*. էջ 51—55

3633 Խզմալյան, Թ. *Կամքի դաստիարակությունը*. էջ 56—61, № 3, էջ 53—60

3634 Նանապետյան, Հ. *Հայ աշակերտների կրթական գործը Վրաստանի և Իմերեթի թեմում*. էջ 62—72

3635 Լիսիցյան, Ս. Կ. *Գոլսի թաղային վարժարանները*. էջ 72—77

3636 Տեղեկագիր *Ուսուցչական Միության Կենտրոնական վարչության*. էջ 87—96

1908 ՍԵՊՏԵՄԲԵՐ, № 3, էջ 1—96

3637 Ռաշմանյան, Տ. *Պրոֆ. Շումենի փորձերը Անտվերպենում։ [Ուշադրության անհաստատություն]*. էջ 12—22

3638 Մուրադյան, Ե. *Արիության կրթությունը։ (Ըստ Գուրլիթի)*. էջ 41—52

3639 Տեր-Ղևոնդյան, Ն. *Ուղղագրական ակնարկներ*. էջ 60—63, № 5, էջ 23—29

3640 Տ. Արր., Վ. *Ուսուցիչը, աշակերտն ու աշակերտուհին խառը դպրոցներում*. էջ 64—66

3641 Կշեռ։ *Կրթական հիմնարկությունները դպրոցական տարիքի չհասած մանուկների համար*. էջ 67—69

3642 Հայրապետյան, Հ. *Համառոտ տեղեկագիր Մոզդոկի հայոց ծխական խառն դպրոցների*. էջ 70

1908 ՀՈԿՏԵՄԲԵՐ, № 4, էջ 1—92

3643 Արովյան, Ս. *«Հայոց ծխական դպրոցների» կանոնադրությունը և ծրագիրը*. էջ 10—20

3644 Տեր-Միրաքյան, Հ. *Մեր դպրոցական կյանքի վերքերը*. էջ 21—26, № 5, էջ 9—16

3645 Ա. Զ. *Ջանկլո-Պանկլո։ [Ժող. հեքիաթի ավանդումը]*. էջ 26—31

3646 Միրիանյան, Կ. *Լ. Ն. Տոլստոյն իբրև մանկավարժ*. էջ 32—41

3647 Ռաշմանյան, Տ. *Հոգեկան-բարոյական հիվանդ երեխաներ*. էջ 42—49, № 6, էջ 43—55

3648 Գյանջեցյան, Ա. *Գծագրությունն ու նկարչությունը մեր դպրոցներում*. էջ 50—56

3649 Աղաբաբ, Հ. *Անդրկասպյան հայոց դպրոցների շուրջը*. էջ 56—62

3650 Հ. Գր. *Համառոտ զեկուցում Ուս. Միության բյուրոյի գործունեության շուրջը*. էջ 63—66

3651 Հարությանյան, Ի. *Թեմական դպրոցական խորհուրդներ*. էջ 1—9

3652 Ռաշմանյան, Տ. *Ավագ ուսուցչության հարցը*. էջ 16—23

3653 Զիլինկարյան, Ա. *Մանուկների նյարդայնությունը*. էջ 38—47

3654 Ղազարյան, Գ. *Կրթական գործը Կարսի շրջանում*. էջ 48—54

3655 Խս. Հ. *«Աղբյուր»-ի 25-ամյակը*. էջ 73—75

1908 ԴԵԿՏԵՄԲԵՐ, № 6, էջ 1—96

3656 Զիլինկարյան, Ա. *Մանուկների նյարդայնությունը և ալկոհոլի ազդեցությունը*. էջ 12—26

3657 Գյանջեցյան, Ա. *Աշակերտների պատասխանների հոգեբանական բացատրությունը*. էջ 26—37

3658 Տեր-Միրաքյան, Հ. *Սարյակ։ [Մշակված դաս]*. էջ 38—42

3659 Հարությունյան, Ի. *Կենդանիների հոգեբանությունից*. էջ 55—64

3660 Ղազարյան, Գ. *Ժողովրդական կրթությունը Ռուսաստանում*. էջ 65—71

3661 Ցանկ *«Նոր-դպրոց»-ի №№1—6 նյութերի*. էջ 84—88

1909 ՀՈՒՆՎԱՐ, № 1, էջ 1—102

3662 Հարությունյան, Ի. *Շրջանային տեսուչներ*. էջ 5—11

3663 Վարդանյան, Գ. *Ուսուցիչների նյութական ապահովությունը*. էջ 11—14

3664 Զիլինկարյան, Ա. *Դպրոցական ցավերից*. էջ 15—23

3665 Արովյան, Ս. *Հայոց եկեղեցական-ծխական դպրոցների կանոնադրությունը*. էջ 23—30

3666 Ռաշմանյան, Տ. *Դասագրքերի գործածության լավ ու վատ կողմերը*. էջ 39—51

1909 ՓԵՏՐՎԱՐ, № 2, էջ 1—96

3667 Հարությունյան, Ի. *Դպրոցական օրենսդրության նախագիծ*. էջ 5—13

3668 Ռաշմանյան, Տ. *Պատկերները կրթական գործում*. էջ 22—30

3669 Ղազարյան, Գ. *Ռուս մանկավարժության*

ռահվիրաները— Պիրոգով, Ուշինսկի, Կորֆ. 35—50

3670 Տեր-Մինասյան, Ս. Էսպերանտո. էջ 50—54

3671 Աղայան, Ղ. Մեր վեց տարի ծագումը. էջ 55—58

3672 Դադյան, Ն. Դպրոցական կյանքը Վ. Ագուլիսում. էջ 83—87

1909 ՄԱՐՏ, № 3, էջ 1—96

3673 Տեր-Միրաքյան, Հ. Մեր ուսուցիչների ուղղագրությունը. էջ 5—17

3674 Չիլինկարյան, Ա. Երկու մշակված դաս։ [Բուսաբանությունից]. էջ 27—41

3675 Մանդինյան, Ս. Կարդալ-գրելու բնախոսությունը. էջ 54—59

3676 Ղազարյան, Գ. Մայրենի լեզվի ուսուցումը. էջ 59—66

1909 ԱՊՐԻԼ, № 4, էջ 1—112

3677 Հարությունյան, Ի. Մեր թեմական դըպրոցները. էջ 5—14

3678 Նազանյան, Ս. Ընտանեկան և առհասարակ արտադպրոցական կրթությունը մեզանում. էջ 41—45

3679 Հարությունյան, Ի. Ընդհանուր կրթությունը մայրենի լեզվով. էջ 49—50

3680 Ռաշմանյան, Տ. Տետրակներում ընդունված տողերի վնասակարությունը. էջ 50—56

3681 Ղազարյան, Գ. Մայրենի լեզվի ուսուցումը. էջ 62—72, № 6—7, էջ 28—34

3682 Մտավոր հոգնությունը։ [Թարգմ.]. էջ 73—78

3683 Գոգոլը և դպրոցը։ (Նրա ծննդյան 100-ամյակի առթիվ). էջ 78—80

1909 ՄԱՅԻՍ, № 5, էջ 1—96

3684 Չիլինկարյան, Ա. Ինչո՞ւ են մանուկները հեքիաթներ սիրում. էջ 11—19, № 6—7, էջ 44—51

3685 Մելիքյան, Սպ. Երաժշտության զարգացման խնդիրը մեզանում. էջ 19—29, № 6—7, էջ 13—27

3686 Ս. Տ. Ս. Դպրոցական ճանապարհորդություն. էջ 40—44

3687 Նավասարդյան, Մ. Մարմնամարզությունը մեր դպրոցներում. էջ 44—50

3688 Գալստանյան, Գ. Երաժշտությունը մեր դպրոցներում. էջ 55—56

1909 ՀՈՒՆԻՍ-ՀՈՒԼԻՍ, № 6—7, էջ 1—156

3689 Սեռական հարցը և պատանեկությունը։ [Թարգմ.]. էջ 51—63

3690 Ռաշմանյան, Տ. Երեխաների հարցասիրությունը. էջ 81—90

3691 Ապագայի մանկավարժը։ [Թարգմ.]. էջ 91—95

3692 Նազարյան, Ս. Մանկական-աշակերտական երեկույթները մեր դպրոցներում. էջ 108—109

1909 ՕԳՈՍՏՈՍ-ՍԵՊՏԵՄԲԵՐ, № 8—9, էջ 1—160

3693 Հարությունյան, Ի. Դպրոցական գործը. էջ 10—16

3694 Խզմալյան, Թ. Եվրոպական նոր դպրոցները. էջ 26—37, № 10, էջ 17—22

3695 Գյանջեցյան, Ա. Ի՞նչ է թուլամտությունը. էջ 49—55

3696 Հ.-Տ.-Մ. Դպրոցական աշխատությունների ստուգումը. էջ 56—59

3697 Ռաշմանյան, Տ. Երեխաների վախը. էջ 107—119

1909 ՀՈԿՏԵՄԲԵՐ, № 10, էջ 1—96

3698 Տեր-Գրիգորյան: Բարեգործական ընկերության և Կուլտուրական Միության դպրոցները մեզանում. էջ 59

3699 Հարությունյան, Ի. Նոր հոսանքներ. էջ 9—13

3700 Միրիանյան, Կ. Քաղաքային դպրոցների առաջին համառուսական համագումարը. էջ 75—80

1909 ՆՈՅԵՄԲԵՐ, № 11, էջ 1—96

3701 Հարությունյան, Ի. Ժամանակակից հոգեբանության խնդիրները. էջ 5—11

3702 Տեր-Գասպարյան, Ս. Դպրոցական և շըրջանային գրադարաններ. էջ 17—21

3703 Աղայան, Ղ. Մեր նույնահնչյուն գրերի մասին. էջ 22—28

3704 Մալխասյան, Ստ. *Դարձյալ հայցական հոլովը.* էջ 29—38, № 12, էջ 46—62

3705 Ռաշմաճյան, Տ. *Հասարակությունը ի՞նչպես ճանաչի իր դպրոցները.* էջ 45—48

3706 Ղազարյան, Գ. *Ժողովրդական կրթությունը.* էջ 56—65, № 12, էջ 69—80

3707 Կչեոլ: *Ալեքսեյ Վասիլևիչ Կոլցով.* էջ 65—71

1909 ԴԵԿՏԵՄԲԵՐ, № 12, ԷՋ 1—96

3708 Ստեղծագործող *դաստիարակության մասին։ [Թարգմ.].* էջ 17—27

3709 Ուսուցչի *գործունեությունը.* էջ 32—39

3710 Տեր-Միրաքյան, Հ. *Մանկավարժության հին ու նոր հոսանքներ.* էջ 39—45

3711 Միրիանյան, Կ. Պ. Ֆ. *Լեսգաֆտ.* էջ 80—82

3712 Գաբրիել *վարժապետ Ղուլիքեվխյան։ (Գործունեության 35-ամյակը).* էջ 83—84

3713 Ցանկ *«Նոր-դպրոց»-ի 1909 թ. № 1—12 նյութերի.* էջ 93—100

1910 ՀՈՒՆՎԱՐ, № 1, ԷՋ 1—96

3714 Հարությունյան, Ի. *Քաոսը շարունակվում է։ [Դպրոցների մասին].* էջ 5—9

3715 Տեր-Միրաքյան, Հ. *Գեորգյան ճեմարանի եզակի դերը.* էջ 10—16

3716 Մեր *հայացքները երեխայի զարգացման մասին։ [Թարգմ.].* 28—31

3717 Չիլինգարյան, Ա. *Պատիժներ—ծեծ և ինքնակառավարություն.* էջ 31—43

3718 Նաղուբյան, Կ. *Ժողովրդական լուսավորությունը հայերի մեջ.* էջ 43—51

3719 Վարդանյան, Գ. *Ուսուցչի աշխատանքի գնահատումը.* էջ 59—62

3720 Խզմալյան, Թ. *Մանկավարժական սիստեմներ. պատմական տեսություն.* էջ 62—67

3721 Ռաշմաճյան, Տ. *Դպրոցական կյանքի պակասություններից.* էջ 77—80

1910 ՓԵՏՐՎԱՐ, № 2, ԷՋ 1—96

3722 Գաբրիել *վարժապետ Ղուլիքեվխյան։ [Նրա մանկավարժ. գործունեութ. 35-ամյակի առթիվ].* էջ 5—6

3723 Տեր-Միքայելյան, Հ. *Մի հոբելյանի առթիվ։ [Գ. Ղուլիքեվխյանի].* էջ 9—10

3724 Խզմալյան, Թ. *Ամոս Կոմենսկի.* էջ 17—22

3725 Տեր-Գասպարյան, Ս. *Գյուղական դպրոցների կարիքներից.* էջ 22—26

3726 Ղազարյան, Գ. *Ձեռարվեստը ժողովրդական դպրոցներում.* էջ 26—36, № 3, էջ 20—29

3727 Միրիանյան, Կ. *Քաղաքային դպրոցների վարչական խնդիրը նույն դպրոցների I համագումարում.* էջ 37—41

3728 Ստամբոլցյան, Ա. *Դպրոցական թանգարան.* էջ 42—49

3729 Արարատյան, Հ. Ջ. *Ներկա ձևով ավանդվող թվաբանությունը թվաբանություն չէ.* էջ 63—74

3730 Մասնագիտական *կրթությունը Կովկասում և ծրագիր նրա ապագա զարգացման։ [Թարգմ.].* էջ 74—79

1910 ՄԱՐՏ, № 3, ԷՋ 1—96

3731 Հարությունյան, Ի. *Դիսցիպլինայի բացակայությունը մեր դպրոցական կյանքում.* էջ 5—10

3732 Ռաշմաճյան, Տ. *Սովորելու ճշմարիտ ճանապարհը.* էջ 30—34

3733 Ի՞նչն *է զարգացնում երեխաների մեջ եսամոլությունը։ [Թարգմ.].* էջ 42—51

3734 Մելոյան, Գ. *Աշակերտական զբոսանքների կարևորությունը մեր դպրոցներում.* էջ 50—55

3735 Տեր-Մկրտչյան, Հ. *Վանի կրթական կյանքը ներկայումս,* էջ 55—66

3736 Հիշողություն: *[Թարգմ.].* էջ 66—70

1910 ԱՊՐԻԼ, № 4, ԷՋ 1—96

3737 Տեր-Միրաքյան, Հ. *Օտարախոս աշակերտությունը մեր դպրոցներում.* էջ 5—15

3738 Ռաշմաճյան, Տ. *Իրավազուրկ ուսուցչությունը.* էջ 41—44

3739 Մուսայելյան, Հ. *Պատմության դասավանդումը.* էջ 45—48, № 5, էջ 32—39

3740 Աղայան, Ղ. *Հայերեն գրագիտություն ուսուցանելու բանավոր նախապատրաստության մասին.* էջ 54—61

3741 Զանազան *ֆակտորների ազդեցությունը հիշողության վրա։ [Թարգմ.].* էջ 61—66

1910 ՄԱՅԻՍ, № 5, էջ 1—96

3742 Տեր-Միրաքյան, Հ. *Դպրոցական քննություններ.* էջ 5—9

3743 Տեր-Գասպարյան, Ս. *Ամառային դասընթացներ.* էջ 10—13

3744 Խզմալյան, Թ. *Մանկավարժական սիստեմներ.* էջ 13—32

3745 Լինգ, Վ. *Աշխարհագրությունը տարրական դպրոցների դասընթացում.* էջ 40—46

3746 Շահմազյան, Ա. *Գեղարվեստական կրթությունը մատաղ հասակում.* էջ 46—49

3747 Մանասյան, Ռ. *Ձայնագրությունը Թեմական դպրոցներում.* էջ 67—69

3748 Աղայան, Ղ. *Ուղղագրական.* էջ 69—71

3749 Թումանյան, Հ. *Թմբկաբերդի առումը։ [Գրախոս՝ Մ. Մատենճյան].* էջ 80—84

1910 ՀՈՒՆԻՍ-ՀՈՒԼԻՍ, № 6—7, էջ 1—176

3750 Տեր-Միրաքյան, Հ. *Թեմական ժողովներ.* էջ 5—10

3751 Նաղուբյան, Կ. *Հոգաբարձություն և ուսուցչություն.* էջ 10—30

3752 Միրիանյան, Կ. *Պրոֆեսիոնալ շարժումը հայ դպրոցների ուսուցչության մեջ.* էջ 51—63, № 8—9, էջ 53—64

3753 Ղազարյան, Գ. *Համառուսական ուսուցչական տոն.* էջ 63—72

3754 Ստեղծագործական *դաստիարակության մասին։ [Թարգմ.].* էջ 73—88

3755 Բեդլե, Դ. *Խաղը կրթությունը և նրա ազդեցությունը բնավորության վրա.* էջ 83—91

3756 Բաղրյան, Ս. *Իդեալիստ մանկավարժ։ [Հ. Շարլեման].* էջ 91—98

3757 Դուրգարյան, Մ. *Դպրոցական անկետներ.* էջ 98—104

3758 Կովկասյան *հայ Ուսուցչական Միության ընդհ. ժողովը.* էջ 109—128

1910 ՕԳՈՍՏՈՍ-ՍԵՊՏԵՄԲԵՐ, № 8—9, էջ 1—128

3759 Տեր-Միրաքյան, Հ. *Մեր դպրոցական մարմինները.* էջ 5—10

3760 Հարությունյան, Ի. *Հիպնոզ և դաստիարակություն.* էջ 39—44

3761 Աբել: *Հ. Ֆ. Հերբարտը և իր մանկավարժական սիստեմը.* էջ 45—53

3762 Ղազարյան, Գ. *Ձեռարվեստը իբրև օժանդակ միջոց բնապատմության և աշխարհագրության դասավանդման.* էջ 68—83

3763 Ալ. Ա. *Կովկասի արհեստագիտական դպրոցների I ցուցահանդեսը.* էջ 106—108

3764 Աղայան, Ղ. *Գրագիտության նախապատրաստությունը Ֆինլանդիայում.* էջ 108—109

1910 ՀՈԿՏԵՄԲԵՐ, № 10, էջ 1—96

3765 Տեր-Միրաքյան, Հ. *Հայերենը մեր դպրոցներում.* էջ 5—13

3766 Ջամբազյան, Ջ. *Թեմական խորհուրդ.* էջ 13—18

3767 Խզմալյան, Թ. *Մանկավարժական սիստեմներ։ (Պեստալոցցի).* էջ 41—50

3768 Հարությունյան, Ի. *Բնավորություն.* էջ 51—56, № 11, էջ 35—43

3769 Տեր-Մինասյան, Ս. *Ուսուցչի խոհերից.* էջ 56—64

1910 ՆՈՅԵՄԲԵՐ, № 11, էջ 1—96

3770 Տեր-Միրաքյան, Հ. *Հրատարակչական ընկերություն.* էջ 59

3771 Ղազարյան, Գ. *Կրթական խնդիրների նոր ֆազիսներ.* էջ 9—21

3772 Աշակերտների *մասնակցությունը դպրոցական կյանքը կանոնավորելու գործում։ [Թարգմ.].* էջ 69—77

1910 ԴԵԿՏԵՄԲԵՐ, № 12, էջ 1—96

3773 Տեր-Միրաքյան, Հ. *Հայ ուսուցչությունն ու մանկավարժությունը.* էջ 9—12

3774 Ղազարյան, Գ. *Պիրոգովի ծննդյան 100-ամյակի առթիվ.* էջ 13—16

3775 Պոլովցով, Վ. *Սեռական հարցը և բնական գիտությունների ուսումնարանումը.* էջ 17—25

1911 ՀՈՒՆՎԱՐ, № 1—2, էջ 1—40

3776 *«Նոր-դպրոց»-ը ապագայում։ [Դարձել է շաբաթաթերթ].* էջ 1—4

3777 Տեր-Միրաքյան, Հ. *«Նոր դպրոց»-ը անցած շրջանում.* էջ 59

3778 Հարությունյան, Ի. *Դաստիարակության նպատակը։ (Ըստ պրոֆ. Վ. Ռեյնի).* էջ 14—17

3779 Ստամբոլցյան, Ա. Օտարախոս աշակերտները. էջ 18—24, № 3—4, էջ 17—21, № 5—6, էջ 10—13

3780 Ուսուցիչ: Մեր դպրոցների սրտացավ բարեկամները. էջ 24—28

1911 ՀՈՒՆՎԱՐ, № 3—4, ԷՋ 1—40

3781 Գյուղատնտեսական դասընթացներ. էջ 1—6

3782 Խզմալյան, Թ. Մայրենի լեզվի ուսուցումը. էջ 6—10, № 5—6, էջ 13—18

3783 Ղազարյան, Գ. Մաթեմատիկական գիտությունները դպրոցներում. էջ 10—15

3784 Աղաբաբ, Հ. Թվաբանությունը մեր դըպրոցներում. էջ 15—17

3785 Հարությունյան, Ի. Պետրոս Սիմոնյանի [Մահվան առթիվ]. էջ 33—34

1911 ՓԵՏՐՎԱՐ, № 5—6, ԷՋ 1—40

3786 Հայերի կրթական գործը Թյուրքիայում [Խմբագրական]. էջ 1—6

3787 Մանուկների սոցիալական կրթությունը [Թարգմ.]. էջ 23—25

3788 Հարությունյան, Ե. Ուսուցչական համագումար Ալեքսանդրապոլում. էջ 28—30

1911 ՓԵՏՐՎԱՐ, № 7—8, ԷՋ 1—40

3789 Ժամանակավոր ծրագրի գործադրությունը [Խմբագրական]. էջ 1—5

3790 Հարությունյան, Ի. Ղուկասյան ճեմարան. էջ 6—9

3791 Լեբեդինցև, Կ. Նոր ուղղություն թվաբանության մեթոդիկայի շրջանում և նրա գործնական հետևանքները. էջ 9—14, № 9—10, էջ 15—19, № 11—12, էջ 18—22

3792 Հոր մասնակցությունը երեխաների դաստիարակության գործում. էջ 18—19

3793 Հակոբյան, Ն. Երևանի շրջանի ուսուցչական ժողովը. էջ 30—32

1911 ՄԱՐՏ, № 9—10, ԷՋ 1—40

3794 Ճորտերի ազատության 50-ամյակը. էջ 1—9

3795 Խզմալյան, Թ. Դիտողական ուսուցումն կամ իրազննություն. էջ 11—14

3796 Միքայելյան, Գ. Գրավոր աշխատանքներ. էջ 21—24

1911 ՄԱՐՏ, № 11—12, ԷՋ 1—40

3797 Ամառնային դասընթացների անհրաժեշտությունը [Խմբագրական]. էջ 3—5

3798 Դորոշևիչ, Վ. Մ. Ի՞նչ է երեխան [Թարգմ.]. էջ 13—18

3799 Տեր-Մկրտչյան, Հ. Պատկեր Վանի դպրոցական կյանքից. էջ 22—26

3800 Դուրգարյան, Մ. Աշակերտների ամառային զբաղմունքները. էջ 26—27, № 13—14, էջ 20—22

1911 ԱՊՐԻԼ, № 13—14, ԷՋ 1—40

3801 Անհրաժեշտ պահանջ [Ուսուցչութ. մասին]. էջ 1—5

3802 Չիլինկարյան, Ա. Դաստիարակ ուսուցչի կոչումը. էջ 9—14

3803 Գյառնի-Բասարի ծխական դպրոցները. էջ 30

3804 Աղաբաբ, Հ. Ուսուցիչ Միսաք Ասիլյանի դասավանդությունը. էջ 31—33

1911 ԱՊՐԻԼ, № 15—16, ԷՋ 1—40

3805 Ուսուցչական ընդհանուր թոշակարկղ [Խմբագրական]. էջ 1—6

3806 Մանդինյան, Ս. Օրինակելի դաս վրացախոս մանուկների համար. էջ 6—10

3807 Գ. Ղ. Ժողովրդական լուսավորության մինիստրության 1911 թ. նախահաշիվը. էջ 14—17

3808 Հակ. Ալ: Կրթական գործը Տարոնում. էջ 17—19

3809 Սայդել, Ռ. Ձեռքի աշխատանք [Թարգմ.]. էջ 19—24, № 17—18, էջ 13—15, № 19—20, էջ 14—16

1911 ՄԱՅԻՍ, № 17—18, ԷՋ 1—40

3810 Ուսուցչական համագումարներ և ժողովներ [Խմբագրական]. էջ 1—6

3811 Շիրվանզադեի հոբելյանի առիթով. էջ 6—8

3812 Ղազարյան, Գ. Մանկավարժական կրթության անհրաժեշտությունը. էջ 10—12, № 19—20, էջ 11—13

3813 Հակոբյան, Ն. *Երևանի ուսուցչական IV համագումարը.* էջ 25—26

3814 Հարությունյան, Ե. *Ալեքսանդրապոլի ուսուցչական II համագումարը.* էջ 26—28

1911 ՄԱՅԻՍ, № 19—20, ԷՋ 1—40

3815 Տեր-Պապազյան, Ս. *Եռամյա գյուղական դպրոցը.* էջ 16—19

3816 Մանուկօղլյան, Ս. *Ինչո՞վ փոխարինել քննությունները.* էջ 22—24

3817 Լիպարիտ: *«Նոր դպրոց»-ը և թյուրքահայ ուսուցչությունը.* էջ 28—29

1911 ՀՈՒՆԻՍ, № 21—22, ԷՋ 1—40

3818 Մեր *ուսուցչական շրջանային համագումարները [խմբագրական].* է 3—4

3819 Վիրենիուս, Ա. *Դպրոցական խաղեր.* էջ 7—9

3820 Երզնկյան, Ս. *Լոռվա դպրոցները.* էջ 13—15

3821 Հակ. Ալ. *Կրթական գործը Տարոնում.* էջ 18—20

1911 ՀՈՒՆԻՍ, № 23, ԷՋ 1—40

3822 Աղայան, Ղ. *Խելքն ու սիրտը.* էջ 3

3823 Ղազարոս *Աղայանի հիշատակին։ [Մահվան առթիվ].* էջ 4—5

3824 Վարդանյան, Գ. *Մեր սիրելի Ղազարոսը.* էջ 5

3825 Միրիանյան, Կ. *Ղազարոս Աղայան։ (Կենսագրական).* էջ 6—9

3826 Ղազարյան, Գ. *Ղ. Աղայանի կյանքի վերջին օրերը.* էջ 9—11

3827 Սաղաթելյան, Հ. *Հիշողություններ Ղազարոս Աղայանի մասին.* էջ 11—13

3828 Տեր-Միրաքյան, Հ. *Սիրելի ուսուցիչս։ [Ղ. Աաղայանի մասին].* էջ 13—14

3829 Արանասյան, Ա. *Վաթսունականը։ (Գծեր և բնորոշումներ).* էջ 15—16

3830 Արովյան, Ս. *Օրինակելի մարդու հիշատակին։ [Ղ. Աղայան].* էջ 16

3831 Խան-Ազատ, Ռ. *Ղազարոսի դագաղի առաջ.* էջ 17

3832 Խանոյան, Ս. *Նոր սերնդի բարեկամին։ [Ղ. Աղայանի մասին].* էջ 17—18

3833 Մեսյան, Գ. *Մեր վարժապետը։ [Ղ. Աղայան].* էջ 20

3834 Գ. Լ. *Ոչ մահ, այլ ծնունդ։ [Ղ. Աղայան].* էջ 20

3835 Աղայան, Ղ. *[Մտքերից].* էջ 21—22

3836 Հարությունյան, Ի. *Ղ. Աղայանի մահվան շուրջը.* էջ 22—24

1911 ՀՈՒՆԻՍ, № 24, ԷՋ 1—24

3837 Դյուի, Ջ. *Ֆիզիքական աշխատանքի նշանակությունը.* էջ 2—6

3838 Տեղեկագիր *Կ. Հ. Դ. ուսուցչական Միության, Կ. Վարչության 1910—1911 տարվա գործունեության.* էջ 6—14

1911 ՍԵՊՏԵՄԲԵՐ, № 25—26, ԷՋ 1—40

3839 Հարությունյան, Ի. *Հոգնածության նորագույն հետազոտությունների հետևանքը.* էջ 6—8, № 27—28, էջ 8—11

3840 Գ. Ղ. *Տարրական դպրոցները Ռուսաստանում.* էջ 12—15

3841 Երզնկյան, Ս. *Լոռվա դպրոցները.* էջ 17—19

3842 Հովակիմյան, Հ. *Կարսի հայոց ծխական դպրոցի քառամյա պատմությունից.* էջ 20—25, № 27—28, էջ 20—24

1911 ՍԵՊՏԵՄԲԵՐ, № 27—28, ԷՋ 1—40

3843 Ժողովրդական *կրթության համազեմստվոյական համագումարը։ [խմբագրական].* էջ 3—7

3844 Դուրգարյան, Մ. *Գեղարվեստական կրթությունը մեր դպրոցներում.* էջ 16—20

3845 Գ. Ղ. *Կովկասի կուլտուրական վիճակը.* էջ 24—27

3846 Հ. Տ. Մ. *Ուսուցչի խորհրդատու։ [Գրքերի մասին].* էջ 28—30

1911 ՀՈԿՏԵՄԲԵՐ, № 29—30, ԷՋ 1—40

3847 Ա. Ա. *Դպրոցական ուսուցչական ֆոնդ.* էջ 3—5

3848 Տեր-Միրաքյան, Հ. *Թվաբանության մեթոդը.* էջ 5—10

3849 Մարգարյան, Տ. *Էքսպերիմենտալ մանկավարժության I կոնգրեսը Ռուսաստանում.* էջ 11—13

3850 Վերենիուս: *Դպրոցական խնդիրներ.* էջ 14—18

3851 «Լուսաբեր» [*Ա. տարի, 5-րդ հրատ. գրախոս՝ Ս. Մանդինյան*]. էջ 25—27

1911 ՀՈԿՏԵՄԲԵՐ, № 31—32, ԷՋ 1—40

3852 Դյուի, Ջ. *Դպրոցի հարաբերությունը դեպի մանուկը.* էջ 16—19

3853 Ուսուցչի խորհրդատու [*Գրքերի հանձնարարում*]. էջ 25—28

1911 ՆՈՅԵՄԲԵՐ, № 33—34, ԷՋ 1—40

3854 Ռայն, Վ. *Ազգային կյանքն ու դաստիարակությունը.* էջ 3—4

3855 Խզմալյան, Թ. *Դպրոցական գրոսանքներ և շրջագայություններ.* էջ 5—8

3856 Արովյան, Ս. *Թիֆլիսի եկ.—ծխական դպրոցները 1910—1911 ուս. տարում.* էջ 10—12

3857 Աղաբաբ, Հ. *Դպրոցը և ուսուցիչը մեզանում.* էջ 18—22

1911 ՆՈՅԵՄԲԵՐ, № 35—36, ԷՋ 1—40

3858 Հարությունյան, Ի. *Ազգի կյանքն ու դաստիարակությունը.* էջ 4—6

3859 Տեր-Միրաքյան, Հ. *Աշակերտական ինքնավարություն.* էջ 6—9

3860 Խ. Ն. Ն. Ա. *Դոբրոլյուբովի մահվան 50-ամյակի առթիվ.* էջ 9—15

3861 Ղազարյան, Գ. *Թվաբանության ուսուցումը.* էջ 16—20

1911 ԴԵԿՏԵՄԲԵՐ, № 37—40, ԷՋ 1—48

3862 Հարությունյան, Ի. *Ամառային մանկավարժական դասընթացների կարևորությունը.* էջ 1—5

3863 Տեր-Միրաքյան, Հ. *Աշակերտական ինքնավարություն.* էջ 6—14

3864 Մարգարյան, Տ. *Թվանշանների առթիվ.* էջ 14—17

3865 Ղազարյան, Գ. *Տարրական մաթեմատիկայի ուսուցման հիմնական պահանջներն ու պայմանները.* էջ 17—22

3866 Ստամբոլցյան, Ա. *Իրազննություն որպես ուրույն առարկա, թե հայոց լեզվի հետ միացած.* էջ 26—30

3867 Նազարյան, Ս. *Խառը դպրոցները մեր իրականության մեջ.* էջ 30—36

3868 Դոբրոլյուբովի *մանկավարժական մտքերը.* էջ 41—45

1912 ՀՈՒՆՎԱՐ, № 1—2, ԷՋ 1—64

3869 Հարությունյան, Ի. *Ալֆրեդ Բինե* [*Հոգեբան*]. էջ 8—9

3870 Ս. Տ. Ղ. *Դպրոցական խոհեր.* էջ 15—21, № 3—4, էջ 14—20

3871 Էնգել: *Դպրոցական դատարան.* էջ 21—28

3872 Աղասարյան. բժ. *Դպրոցական առողջապահություն.* էջ 35—42

3873 Փաշայան, Կ. *Ուսուցիչների առողջապահությունը.* էջ 45—49

1912 ՀՈՒՆՎԱՐ, № 3—4, ԷՋ 1—64

3874 Մինասյան, Ն. *Ֆիզիքական դաստիարակությունը ներկա հասարակության մեջ և ուսումնարանում.* էջ 2—8

3875 Մարգարյան, Վ. *Հոգու և մարմնի առողջապահությունը.* էջ 25—32

3876 Խզմալյան, Թ. *Պատմության ուսուցումը.* էջ 33—40, № 5—6, էջ 20—26

1912 ՓԵՏՐՎԱՐ, № 5—6, ԷՋ 1—64

3877 Ա. Ա. *Սխալ հասկացողություն դպրոցների մասին.* էջ 1—12

3878 Մարգարյան, Տ. *Դպրոցական զվարճությունների առթիվ.* էջ 13—19

3879 Աղասարյան. բժ., *Դպրոցական առողջապահություն.* էջ 37—38

3880 Աղաբաբ, Հ. *Խորհրդակցական ժողով հայ տպագրության 400-ամյակի առիթով.* էջ 38—44

1912 ՓԵՏՐՎԱՐ, № 7—8, ԷՋ 1—64

3881 Վարդանյան, Գ. *Մեծ հոբելյանը* [*Հայ տառերի գյուտի 1500-ամյակ և տպագրութ. 400-ամյակ*]. էջ 1—6

3882 Ղազարյան, Գ. *Պեստալոցցու 85-ամյա մահվան տարեդարձի առթիվ.* էջ 6—14

3883 Ջեմս, Ու. *Սովորության օրենքները*. էջ 29—34, № 9—10, էջ 22—27

1912 ՄԱՐՏ, № 9—10, էՋ 1—64

3884 Դ. Ա. Ս. *Ներշնչման դերը կրթության գործում*. էջ 29—34, № 11—12, էջ 12—18
3885 Փաշայան, Կ. *Ընտանեկան դաստիարակության միջազգային III կոնգրեսը*. էջ 34—42

1912 ՄԱՐՏ, № 11—12, էՋ 1—64

3886 Կովկասյան *բարձրագույն դպրոցի հարցը*. էջ 1—8
3887 Աղասարյան, Ի. *Դպրոցական բաղնիքներ*. էջ 9—12
3888 Գորդոն: *Ինքնասպանությունները աշակերտության մեջ*. էջ 18—30
3889 Տեր-Միրաքյան, Հ. *Դպրոցական կյանքից մանրանկարներ*. էջ 30—32

1912 ԱՊՐԻԼ, № 13—14, էՋ 1—64

3890 Գաբրիել *Սունդուկյան։ [Մահախոսական]*. էջ 1—4
3891 Սունդուկյան, Գ. *Իմ մահն ու թաղումը*. էջ 6—9
3892 Գաբրիել *Սունդուկյան։ [Կենսագրութ.]*. էջ 13
3893 Գաբրիել *Սունդուկյանի վերջին ժամերը*. էջ 14—15
3894 Մանուկյան, Մ. *Գաբրիել Սունդուկյանի հիշատակին*. էջ 17—18
3895 Վարդանյան, Գ. *Գնա՛ց Սունդուկյանը*. էջ 18—20
3896 Աղաբաբ, Հ. *Քաղցր ծերունու հիշատակին։ [Գ. Սունդուկյանի]*. էջ 20—24
3897 Հայ *մամուլը Սունդուկյանի մասին*. էջ 25—26
3898 Գ. *Սունդուկյանի թաղումը*. էջ 26—27
3899 Հ. Ա. *«Պեպո»-ի ներկայացումը*. էջ 29—30
3900 Գ. *Սունդուկյանի մահվան շուրջը*. էջ 33—34

1912 ԱՊՐԻԼ, № 15—16, էՋ 1—64

3901 Հովհաննես *Հովհաննիսյանի հոբելյանի առթիվ*. էջ 1—6
3902 Տեր-Գասպարյան, Ս. *Գրել կարդալը և հաշվելը մանկապարտեզում*. էջ 6—12
3903 Աղաբաբ, Հ. *Տասնամյա հիշատակին։ [Ք. Կարա-Մուրզայի մահվան]*. էջ 32—34

1912 ՄԱՅԻՍ, № 17—18, էՋ 1—64

3904 Հարությունյան, Ի. *Ամառային մանկավարժական դասընթացները Թիֆլիսում*. էջ 2—6
3905 Խզմալյան, Թ. *Աշխարհագրության ուսուցումը*. էջ 9—14
3906 Ստոլիցա: *Դպրոցի և ընտանիքի մասնակցությունը բնավորության մշակման գործում*. էջ 14—22
3907 Դուրզարյան, Մ. *Աշակերտական անկետաներ և էքսպերիմենտներ*. էջ 22—28

1912 ՄԱՅԻՍ, № 19—20, էՋ 1—64

3908 Հարությունյան, Ի. *Դասագրքեր կազմելու մրցանակ*. էջ 1—10
3909 Արմեն Սյունի: *Ժան-Ժակ Ռուսոյի կյանքը և աշխատությունները*. էջ 10—20, № 21—24, էջ65—76
3910 Տեղեկագիր *Կովկասի հայոց ուսուցիչների և վարժուհիների միության։ [1911—1912 թ.]*. էջ 44—54

1912 ՀՈՒՆԻՍ, № 21—24, էՋ 1—128

3911 Նովոսելով, Վ. *Մանկական դրականություն*. էջ 14—18
3912 Գ. Ղ. *Կովկասի ուսումնարանական շրջանի դպրոցների վիճակը—1910 թ*. էջ 44—50
3913 Սաղաթելյան, Ա.. *Մեղրիի փորձնական դասերը*. էջ 61—66

1912 ՍԵՊՏԵՄԲԵՐ, № 25—26, էՋ 1—64

3914 Տեր-Ղուկասյան, Ս. *Աղջիկների անցման շրջանում*. էջ 14—20
3915 Լեստգաֆտ, Պ. Ֆ. *Խառնվածք*. էջ 27—36

1912 ՍԵՊՏԵՄԲԵՐ, № 27—28, էՋ 1—64

3916 Հարությունյան, Ի. *Աշխատանքի դպրոց*. էջ 2—10
3917 Ղազարյան, Գ. *Թվաբանության դասավանդությունը և նրա բարեփոխությունը*. էջ 13—22

3918 Դումբյան, Ռ. Պատիժների շուրջը. էջ 31—42

3919 Երիցյան, Հ. Միօրյա աշակերտական զբոսանք. էջ 42—48

1912 ՀՈԿՏԵՄԲԵՐ, № 29—32, ԷՋ 1—128

3920 Հարությունյան, Ի. Բառակույր երեխաներ. էջ 2—12

3921 Մարգարյան, Տ. Վունդի հոբելյանի առթիվ. էջ 13—18

3922 Միքայել Նալբանդյանը կրթական խնդիրների մասին. էջ 39—47, № 33—36, էջ 6—14

3923 Յորել, Ա. Սեռական խնդիրը մանկավարժության մեջ. էջ 50—60

3924 Աղասարյան, Բ. Դպրոցական ինքնապաշտպանություններ. էջ 70—79, № 33—36, էջ 17—22

1912 ՆՈՅԵՄԲԵՐ, № 33—36, ԷՋ 1—112

3925 Ավետիք Արասխանյան, [Մահախոսական]. էջ 2—6

3926 Մարգարյան, Տ. Պեդոլոգիայի (մանկագիտության) խնդիրներն ու նշանակությունը. էջ 40—50

3927 Տեր-Միրաքյան, Հ. Մանրանկարներ դպրոցական կյանքից. էջ 50—54

1912 ԴԵԿՏԵՄԲԵՐ, № 37—40, ԷՋ 1—128

3928 Տեր-Միրաքյան, Հ. Հայ ուսուցչությունը գյուղում. էջ 11—16

3929 Հարությունյան, Ի. Զինբրի դպրոցում. էջ 15—22

3930 Աղասարյան, Բ. Ուսուցիչների տարօրինակ հոգեկան հիվանդությունը. էջ 21—23

3931 Մարգարյան, Տ. Մանկաբանության մեթոդները. էջ 25—32

3932 Տեր-Գասպարյան, Ս. Մանուկը գյուղում. էջ 34—50

3933 Շան. Ա. Դպրոցական հողային հարցը. էջ 58—68

1913 ՀՈՒՆՎԱՐ, № 1, ԷՋ 1—80

3934 Ուսուցչական և դպրոցական ֆոնդեր. էջ 1—8

3935 Հարությունյան, Ի. Ձվարճախոսության մանկավարժական նշանակությունը. էջ 9—17

3936 Աղասարյան, Բ. Մարմնամարզությունը առողջապահական տեսակետից. էջ 17—34

1913 ՓԵՏՐՎԱՐ, № 2, ԷՋ 1—80

3937 Հարությունյան, Ի. Թեմական դպրոցների նոր ծրագիրը. էջ 3—16

3938 Մարգարյան, Տ. Հոգեբանությունը և մանկագիտությունը. էջ 17—22

3939 Տեր-Միրաքյան, Հ. Գրքերի ուղղությունը և ուղղագրությունը. էջ 23—29

3940 Պարսկական ժողովրդական դպրոցը. էջ 34—46

3941 Ռաշմանյան, Տ. Գրավոր աշխատանքները մեր դպրոցներում. էջ 30—57

1913 ՄԱՐՏ, № 3, ԷՋ 1—80

3942 Հարությունյան, Ի. Աննորմալ երեխաների դաստիարակության մի փորձ. էջ 1—12

3943 Նալբանդյան, Ա. Մեր դպրոցի բարենորոգման և մեր երիտասարդության ինքնապաշտպանության հարցի շուրջը. էջ 30—38

3944 Ղազարյան, Գ. Գումարումը և հանումը առաջին հարյուրակի շրջանում ըստ Գերլախի. էջ 49—56

1913 ԱՊՐԻԼ, № 4, ԷՋ 1—80

3945 Ա. Ս. Ս. Մանդինյանի օրինակելի դասը վրացախոս մանուկների համար. էջ 8—13

3946 Շավարշյան, Ա. Անմիջական հիշողության զարգացումը. էջ 14—23, № 5, էջ 12—19, № 6, էջ 17—25

3947 Սարգսյան, Ն. Կրթական գործը Բուլղարիայում. էջ 24—33

3948 Նոր-Բայազետի շրջանային ուսուցչական ժողովները. էջ 65—73

1913 ՄԱՅԻՍ, № 5, ԷՋ 1—80

3949 Երևանի և Վրաստանի թեմերի ծխական դպրոցները. էջ 1—11

3950 Հարությունյան, Ի. Տեսողական և մկանային պատկերների դերը գրելիս. էջ 39—42

3951 Ասլիշով, Կ. *Նկարչությունը տարրական դպրոցներում.* էջ 42—47

3952 Ղարաբաղի Հ. Հ. *Թեմական դպրոցի ուսումնական մասի համառոտ տեղեկագիր 1858—1912.* էջ 63—72

1913 ՀՈՒՆԻՍ, № 6, էջ 1—80

3953 Ռաշմանյան, Տ. *Ուղղագրությունը և շարադրությունը մեր դպրոցներում.* էջ 1—16

3954 Դպրոցական *առողջապահության շուրջը.* էջ 48—60

1913 ՍԵՊՏԵՄԲԵՐ, № 7, էջ 1—80

3955 Հարությունյան, Ի. *Էջմիածնի ուսումնական հանձնաժողովը.* էջ 1—10

3956 Ընտանիքը *և նրա կրթական դերը.* էջ 19—28

3957 Ղազարյան, Դ. *Մեր անկետայի արդյունքը.* էջ 29—37

3958 Մանտեսի-Մկրտչյան, Հ. *Սովորելու հոգեբանական կողմը։ (Ըստ Յարմակովսկու).* էջ 47—58, № 8—9, էջ 62—70

1913 ՀՈԿՏԵՄԲԵՐ-ՆՈՅԵՄԲԵՐ, № 8—9, էջ 1—126

3959 Հարությունյան, Ի. *Համազգային հոբելյանը։]Գրերի գյուտի 1500 և տպագրության 400-ամյակներ[.* էջ 1—7

3960 Տեր-Միրաքյան, Հ. *Հայացք հայ կրթական գործի անցյալի ու ներկայի վրա.* էջ 15—26

3961 Գ. Ղ. *Համազգային մեծ տոնը։ [Կենտրոնում և գավառներում].* էջ 27—39

3962 Առաջին *դպրոցները Հայաստանում։ [Պատմական].* էջ 85—96

3963 Աղասարյան, Բ. *Ալեքսանդր Քալանթար.* էջ 108—111

3964 Դեմիրճյան, Դ. *Կոնստանդին Խատիսյան։ (1864—1913).* էջ 112—115

1914 ՀՈՒՆՎԱՐ, № 10, էջ 1—80

3965 Ի. Հարությունյան: *[Մանկավարժ. գործունեութ. 30-ամյակի առթիվ].* էջ 1—3

3966 Պ. Հ. *Իսահակ Հարությունյանի համառոտ կենսագրությունը.* էջ 11—14

3967 Լորդ: *Դր. Մարտին Լյութերի 400-ամյակը.* էջ 17—24

3968 Տեր-Միրաքյան, Հ. *«Նոր-դպրոց»-ը իրականության մեջ.* էջ 24—34

3969 Հարությունյան, Ի. *Մանհայմի սիստեմի դպրոցները.* էջ 35—41

3970 Ղազարյան, Դ. *Մանկավարժական խոհեր.* էջ 46—53

3971 Վոլկովսկի, Դ. *Նկարների դերը թվաբանության սկզբնական ուսուցման ժամանակ.* էջ 54—60

3972 Աղաբաբ, Հ. *Թիֆլիսի ծխական դպրոցները.* էջ 71—72

3973 Ի. *Հարությունյանի աշխատությունները.* էջ 78

ՆՈՐ–ՕՐ: *Կ. Պոլիս, 1908.*

— *Տնօրեն-խմբագիր՝ Գրիգոր Զոհրապ։*

Нор-ор. Новый день. Константинополь, 1908.

ՆՈՐ ՕՐԵՐ: *Գրական, հասարակական, քաղաքական և տնտեսական օրաթերթ։ [Կիրակնօրյա]։ Բաքու, տպ. Երևանցյանի, 1908—1909. 8 էջ, (40×29 սմ).*

— *Խմբագիր-հրատարակիչ՝ Ռ. Օհանջանյան։*

Нор-орер: Новые дни. Литературно-общественная и экономическая, ежедневная газета. Баку, 1908—1909.

ՇԵՓՈՐ: *Գրական, հասարակական, տնտեսական և քաղաքական շաբաթաթերթ։ Բաքու, տպ. Ն. Ա. Երևանցյանի, 1908. 16 էջ, (30×21 սմ).*

Բաժանորդագինը 4 ռ.

— *Խմբագիր-հրատարակիչ՝ Սեդրակ Շահ-Պարոնյան։*

Шепор: Горн. Литературный, общественно-политический и экономический еженедельный журнал. Баку, 1908.

Սոցիալ-դեմոկրատ հայ բանվորական կազմակերպության (սպեցիֆիկների) շաբաթաթերթն է եղել «Շեփոր»-ը։ Այդ պարբերականը ավելի շատ ընթացիկ հարցերով է զբաղվել, գրական հոդվածներ է տպագրել։

1908. № 1—15, էջ 1—16 յուրաքանչյուր №-ը.

1908 ՕԳՈՍՏՈՍ 10, № 1, ԷՋ 1—16

3974 Վ. Բուրժուազիայի ահաբեկումը նավթաշխարհում. էջ 1—4

3975 Ս. Գյուղացիական Միություններ. էջ 4—5, № 2, էջ 2—4

3976 Սիմ-Սեր: Ինչի՞ են ձգտում նավթարդյունաբերողները. էջ 5—6

3977 Մամուլ: [«Երկրի Ձայն»-ի մասին]. էջ 7

3978 Աշխատավորների կյանքից: [Ինֆորմացիա]. էջ 7—10

3979 Բանվորիկ: Բանվորական շարժումը Գանձակում. էջ 10—12

3980 Մշակ: Շուշվա կյանքից. էջ 12—13

1908 ՕԳՈՍՏՈՍ 17, № 2, ԷՋ 1—16

3981 Ռուբեն: Առաջնորդները. էջ 1—2

3982 Ջարմայր: Դիմակավորված անկուսակցականները: [Կոոպերացիայի մասին]. էջ 4—5

3983 Սույի: «Կաշառքը մութը տեղը լույս կտա». էջ 5—6

3984 Մամուլ: [«Баку»-ի մասին]. էջ 7

1908 ՕԳՈՍՏՈՍ 24, № 3, ԷՋ 1—16

3985 Րիխարդ: Հետևողական մարքսիզմը և գյուղացիությունը. էջ 1—7, № 4,, էջ 1—4, № 5, էջ 1—5, № 6, էջ 1—4

3986 Տոլստոյ, Լ. Ն. Չեմ կարող լռել: [Մահվան պատժի դեմ]. էջ 2—7

3987 Կոշկակար: Բաքվա արհեստակցական միությունները. էջ 8—9

1908 ՕԳՈՍՏՈՍ 31, № 4, ԷՋ 1—16

3988 Հովհաննիսյան, Ա. Պարսկական շարժումների շուրջը. էջ 4—6

3989 Մամուլ: [Հնչակյանների մասին]. էջ 6

1908 ՍԵՊՏԵՄԲԵՐ 7, № 5, ԷՋ 1—16

3990 Ռուբեն: Տնտեսական կռվի շեղումներից. էջ 5—6

3991 Մշակ: Շուշվա կյանքից. էջ 10—11

3992 Նա-դա: Արմավիրի կյանքից. էջ 13—14

1908 ՍԵՊՏԵՄԲԵՐ 14, № 6, ԷՋ 1—16

3993 Սմբատյան, Ս. Փարիզի մատուռը, Թիֆլիսի դպրոցը և Բաքվի լոկաուտը: [Մանթաշյանի մասին]. էջ 4—5

3994 Բազե: Ինչո՞վ բացատրել: [Կոոպերացիայի մասին]. էջ 10—11

3995 Շուշու կյանքից. էջ 11—12

3996 Շ. Ա. Բաթումի կյանքից. էջ 13—14

1908 ՍԵՊՏԵՄԲԵՐ 28, № 7, ԷՋ 1—16

3997 Էլվենտ: Նյուրնբերգի համագումարը. էջ 1—4

3997ա Լ. Ա. Կուսապատ: (Վիճակագրական էտյուդ). էջ 4—7

1908 ՀՈԿՏԵՄԲԵՐ 5, № 8, ԷՋ 1—16

3998 Էլվենտ: Սրտաշարժ ներդաշնակություն: [«Մշակ»-ի և «Հովիտ»-ի մասին]. էջ 1—5

3999 Մամուլ: [«Ռազմիկ»-ի մասին]. էջ 6

1908 ՀՈԿՏԵՄԲԵՐ 12, № 9, ԷՋ 1—16

4000 Էլվենտ: Դպրոցական հարցի շուրջը. էջ 1—3

4001 Շահեն: Հայկական սֆինքսը: [Դաշնակցութ. մասին]. էջ 3—5, № 10, էջ 6—7, № 11, էջ 4—6

1908 ՀՈԿՏԵՄԲԵՐ 19, № 10, ԷՋ 1—16

4002 Էլվենտ: Միլիտարիզմ և ժողովրդապետություն. էջ 1—4

4003 Գյուղական նամակներ. էջ 13—14

1908 ՀՈԿՏԵՄԲԵՐ 26, № 11, ԷՋ 1—16

4004 Սմբատյան, Ս. Բանվորատյաց և գյուղացիապաշտ բուրժուազիան. էջ 2—4

4005 Դ. Ն. Նացիոնալիստական բարբաջանքներ. էջ 7—8

1908 ՆՈՅԵՄԲԵՐ 2, № 12, ԷՋ 1—16

4006 Ամոն: Գյուղատնտեսական խնդիրներ. էջ 1—5

4006ա Մամուլ: [«Սուրհանդակ»-ի մասին]. էջ 10—11

1908 ՆՈՅԵՄԲԵՐ 16, № 13, էՋ 1—16

4007 Վ. *Բանվորական շարժման շուրջը.* էջ 1—4

4008 Բանվոր Սու-լի: *Մի բանվորի պատասխանը «Ջանգ»-ի հրապարակախոսին.* էջ 7—8

1908 ՆՈՅԵՄԲԵՐ 23, № 14, էՋ 1—16

4009 Ամոն: *Գյուղատնտեսական խնդիրներ.* էջ 1—6

4010 Սանակ: *Դեազի Թաթոսի դեարդերեն։ [Ֆելյետոն].* էջ 2—5

1908 ՆՈՅԵՄԲԵՐ 30, № 15, էՋ 1—16

4011 Խմբագրության կողմից։ *[«Ճեփորտ»-ին բաժանորդագրվելու մասին].* էջ 2—3

4012 Ասլանյան, Ա. *Արհեստակցական խնդիրներ.* էջ 3—5

4013 Շեխ: *Աշխատանքի տներ.* էջ 8—9

4014 Մամուլ: *[«Գործ»-ի մասին].* էջ 11—12

ՊԱՅՔԱՐ: *Օրաթերթ։ Կ. Պոլիս, 1908.*

— *Արտոնատեր՝ Հովհաննես Էսկինյան։*

— *Խմբագիր՝ Պետրոս Գյուտյան։*

Пайкар. Борьба. Ежедневная газета. Константинополь, 1908.

ՊԱՏԱՆԵԿԱՆ ԳՐԱԴԱՐԱՆ: *Հանդես կիսամսյա։ Բաքու, տպ. Բաքվի հրատ. ընկ. հրատ. Բաքվի Հայոց Կուլտուրական Միության. 1908, 112 էջ, (23×16 սմ).*

— *Խմբագիր՝ Կ. Խատիսյան։*

Патанекан градаран. Юношеская библиотека. Баку, 1908.

ՔՆԱՐ ՀԱՅԿԱԿԱՆ: *Կիսամսյա երաժշտական հանդես։ Կ. Պոլիս, 1908.*

— *Խմբագիր-տնօրեն՝ Աշարոն Մարլյան։*

Кнар Айкакан. Армянская лира. Двухнедельный, музыкальный журнал. Константинополь, 1908.

OKKANAS–NOCA–BAR–ՕԳԳԱՊԱԶ:
Կ. Պոլիս, 1908. 16 էջ (31×21 սմ)։ Բաժանորդագինը 25 ղրուշ։

— *Հիմնադիր-տնօրեն՝ Մ. Նեսիպ և Արատ։*

Оггапаз. Иллюстрированн. сатирическ. еженедельник. Константинополь, 1908.

1908, № 1—3, էջ 1—16 յուրաքանչյուր №-ը.

1908 թվի սեպտեմբեր 13 № 1-ում տպագրված «Մեր գերը» հոդվածում հետևյալն է գրել Արամ Անտոնյանը. «Օգգապազ» երգիծանքի թերթ մը պիտի ըլլա...։ Խարազանին, շառաչուն ու խածատող խարազանին դերն է զոր կուզենք ստանձնել. այդ խարազանով պիտի դառնանք մարդոց և իրերուն շուրջը և ոչ թե տափ ու ծնծղա առնելով զանոնք զվարճացնելու պիտի աշխատենք։ ...Քնացած երկիրը արթնացնելու համար մենք մժեղներ պիտի ըլլանք...։

...Մենք պիտի տզզանք իբրև մժեղ, բայց երբ կարգը խայթելու գա՝ իբր սուր պիտի խոցենք»։

Այս երգիծական երկշաբաթաթերթում նյութերը չորս լեզվով են լույս տեսել՝ հայերեն, տաճկերեն, ֆրանսերեն և հունարեն։

1908 ՍԵՊՏԵՄԲԵՐ 13, էՋ 1—16

4014ա *Ali Samy.* Monolocue. էջ 2

4014բ Անտոնյան, Ա. *Մեր գերը։ [Երգիծաթերթի մասին].* էջ 3

4014գ Օրը-օրին: *[Պատրիարքարան։—Մեռելները կշարժեն։—Մեծ սկզբունքները].* էջ 3—4 *

ՖՐՈՒ ՖՐՈՒ: *Ազգային, գրական և երգիծական շաբաթաթերթ։ Կ. Պոլիս, տպ. Վ. և Հ. Տեր-Ներսեսյան, 1908—1909. 16 էջ, (23×17 սմ)։ Բաժանորդագինը 50 ղրուշ։*

— *Արտոնատեր՝ Վահան Փափազյան։*

Фру-фру. Национально-литературный, сатирический еженедельник. Константинополь, 1908—1909.

1908. № 1—3, էջ 1—16 յուրաքանչյուր №-ը

1909. № 4—17, էջ 1—16 » »

1908 թվի դեկտեմբեր 13-ի № 1-ի «Ծանուցագրում» ասված է, որ «Ֆրու Ֆրու»-ն հաջորդում է «Ջիկ-Ջակ»-ին։ «Հրագիրներու խուռներամ ամբողջության վրա Ֆրու Ֆրու կուգա թեթև բարեփոխում

* *Այնուհետև տպված են՝ տաճկերեն և հունարեն նյութերը։*

մը հրամցնել ընթերցասեր հասարակության. իր մեջ ամփոփելով բացի գրական ծանոթ գրիչներեն, ազգային և քաղաքական հում լուրերու փունջեր, որոնք իրենց կույս թարմությամբ շատ արժեքավոր պիտի կրնան կարդացվել՝ կհուսանք։

...Ցրու Ցրու միշտ պիտի ունենա իր ճոխ և սրամիտ պատկերները, օրվան նյութերու, ծաղրանկարներու և կարևոր դեմքերու լուսանկարները։

Մեկ համարն ենք նկարագրել, մնացած բոլոր համարներում՝ ծածկանուններով ստորագրված երգիծաբանական հոդվածներ են, մանր-մունր զավեշտ և լուրեր։

1908 ԴԵԿՏԵՄԲԵՐ 13, № 1, ԷՋ 1—16

4015 Թեոդիկ, Ա. *Վերհիշումներ։— Սովատա՞նչ... էջ 3—5*

4016 Տոմինօ: *Աղերս։ [Բանաստեղծութ.]. էջ 5*

4017 Չեոկյուրյան, Տ. *Ամպերը։ [Բանաստեղծութ.]. էջ 6*

4018 Դավթյան, Ս. *Իշխան Սապահետին և ապակենտրոնացում. էջ 7—8*

4019 Էտկառ, Գօ: *Էնեպըլ Լի. էջ 8*

4020 Լիլա: *Ըսի-ըսավ. էջ 10—11*

4021 Գրօն: *Կ՛ըսվի թե... էջ 11—12*

4022 Լիլա: *Վերջին անգամ։ (Արձագանք). էջ 13*

4023 Ալփեարաձագ: *Մոր մը խրատը։ [Բանաստեղծութ.]. էջ 14*

4024 Հեռագիր: *[Երգիծական լուրեր]. էջ 15*

ՆԷՃԱԹԸ ՄԻԼԼԷԹ: *Կ. Պոլիս, 1908—1909. Հրատ. Ա. Մաթևոսյան։*

Нечат. Миллет. Константинополь, 1908—1909.

Հայատառ-թուրքերեն թերթ։

1909

ԱԶԱՏԱՄԱՐՏ: *Օրաթերթ։ Կ. Պոլիս, տպ. Թիրաքյան, 1909—1934. 4 էջ, (65×43 սմ).*

— Արտոնատեր-խմբագիր՝ Ռուբեն Զարդարյան։

Азатамарт. Борьба за свободу. Ежедневная газета. Константинополь, 1909—1934.

«Ազատամարտ»-ը Դաշնակցության Արևմտյան Բյուրոյի օրգանն է եղել, հիմնվել է 1909 թ. հունվար 10-ին։

Այս թերթը 1912 թվի № 967-ից կոչվել է՝ «Առաջամարտ», դրանից հետո հաջորդաբար փոխվել են «Մեղու», «Շանթ»։ 1914 թվին դադարել է, 1918 թ. վերսկսվել նորից «Ազատամարտ» անունով.

Հետագայում նույնպես փոխվել են նրա անունները՝ «Արիամարտ», «Մարմարա»։

Սկզբից «Ազատամարտ»-ին աշխատակցել են՝ Է. Ակնունի, Հ. Ճահրիկյան, Գ. Բարսեղյան, Բ. Ճահպաղ, Գ. Իփեքյան, Ն. Փափազյան, Ռ. Դարբինյան, Ա. Խաչատրյան, Լ. Մոզյան, Հ. Մանուկյան և ուրիշներ։

Դաշնակցության Ամերիկայի «Հայրենիք» ամսագրում գովաբանելով «Ազատամարտ»-ի կատարած դերը, ի միջի այլոց, գրված է հետևյալը. «Կլանված քաղաքական և ազգային խնդիրներով «Ազատամարտ»-ը շատ քիչ տեղ միայն տված է ընկերային հարցերու Կարծես թե զարդի համար ըլլային կուսակցության ծրագրի շարք մը հոդվածները, ու ավելորդ բեռ մը ըլլար կուսակցության ընկերավարական դավանանքը՝ իր որդեգրած նշանաբաններուն մեջ։

Դաշնակցությունն, արդարև, Թյուրքիո մեջ չկրցավ ընկերավարական կուսակցության մը դերը կատարել»։*

*Եվ իրոք «Ազատամարտ»-ի մեջ բազմաթիվ շատ հոդվածներում դաշնակ «տեսաբանները» պնդում են, որ ընկերավարական, սոցիալիստական ուղղությամբ աշխատելու կարիք չկա, որովհետև... «Թյուրքիո մեջ դրամագլուխի տիրապետություն չկա, ոչ բանվորական զանգված և ոչ դասակարգեր և որ հոն, Դաշնակցության գործունեությունը ազգային ազատական կուսակցության մը դերեն անդին չի կրնար անցնիլ»**։*

ԱՄՍՕՐԵԱ ՏԵՂԵԿԱՏՈՒ: *Մուրատ-Ռափայելյան նախկին աշակերտաց Միության։ Կ. Պոլիս, տպ. Պինճիտյան եղբ. 1909—1914. 16 էջ (23×16 սմ).*

— Խմբագրական մարմին։

Амсоря техекату. Ежемесячные известия. Константинополь, 1909—1914.

1909 պր. 1— 8, էջ 1—136
1910 պր. 9—10, էջ 1— 52
1911 պր. 15—19, էջ 1—114

---

* *Հայրենիք, 1924, № 11, էջ 110։*

** *Նույն տեղում։*

1912 պր. 20—24, էջ 1—80
1913 պր. 25—31, էջ 1—124
1914 պր. 32, էջ 1—26

«Մեր նպատակը»-ը հոդվածում հետևյալն է ասված այս պարբերականի մասին.

«...Որպեսզի հնար ըլլա ամենուրեք սփռված Մուրատ-Ռաֆայելյան նախկին աշակերտներու մի խմբակցություն մեջտեղ հանել և անոր տալ տևականության կարևոր տարրերը, առաջին անգամ անոնցմե Կ. Պոլիս գտնվողները, օգտվելով նորածագ ազատության հռչակումեն՝ համաձայնեցան մարմին տալու իրենց գաղափարներին և հիմնեցին Մուրատ-Ռաֆայելյան նախկին աշակերտաց Միությունը, *խմբագրեցին կանոնագիր մը, կազմեցին տնօրեն ժողով մը և որոշեցին այլ և այլ միջոցներով հրավիրել իրենց մերձավոր ու հեռավոր եղբայրները՝ անդամակցելու այս միությանը։*

Տնօրեն ժողովը՝ սույն միության օրստօրե ընդարձակումն ու զարգացումն ապահովելու, անդամակիցների միջև համերաշխությունն ու գործակցությունը դյուրացնելու, և անոնցմե յուրաքանչյուրին ընտրած ասպարեզին մեջ հաջողության միջոցներ ընձեռնելու համար, հարկ տեսավ «Ամսօրյա Տեղեկատու» հանդեսի մը հրատարակության ձեռնարկել։

Մեծ հույս ունինք... որ «Ամսօրյա Տեղեկատու»-ն ըլլա միանգամայն Մուրատ-Ռաֆայելյաններու գրական ու մտավորական գործունեության հայելին, ուր հոն պիտի երևան իրենց ամենեն ձեռնահաս գրողներուն լավագույն արտադրությունները, ըլլան հոդվածներ, ըլլան մատենագրական կտորներ...»։

Դարձյալ ավելորդ է ըսել թե այս հանդեսը պիտի չշեղի երբեք ազատ, լուրջ անկողմնակալ ուղղութենե և այս լավագույն հանձնարարականով առհա կմտնե ասպարեզ»։

Ինչպես ցույց են տալիս ներքևում նկարագրված նյութերը, Մուրատ-Ռաֆայելյան սաների հոդվածները առանձին արժեք չեն ներկայացնում։

1909 ՄԱՅԻՍ, ՊՐ. 1, ԷՋ 1—16

4025 Անդամք *տնօրեն ժողովու [Անուն ազգանուններ]. էջ 1*
4026 Սուրենյան, Գ. *Մեր նպատակը։ [Հանդեսի մասին]. էջ 2—3*
4027 Միմիտյան, Պ. *Միությանս շուրջը. էջ 4—5*
4028 Միության *կանոնագրությունը. էջ 6—8*
4029 Մեր *ընկերներուն։— Մեր ընկերներեն. էջ 9*
4030 Հաստերմով: *Անհետացող դեմքեր։ [Բ. Թերզյան։— Մ. Աղաբեկյան։— Պ. Քերեստեճյան]. էջ 10—12*
4031 Spira, spera. *[Ճնշե, հուսա]. էջ 13—14*
4032 Միության *անդամները. էջ 15—16*

1 9 0 9*

4033 Ոսկան, Ե. *[Առեննախոսություն Միության ընդհ. ժողովում]. պր. 2, էջ 39*
4034 Աճեմյան, Մ. *Բարի դիվանագետը։ [Բանաստեղծութ.]. պր. 3, էջ 44—45*
4035 Հովհաննիսյան, Պ. *Մտային հիվանդություն. պր. 4, էջ 59—61*
4036 Միմիտյան, Պ. *Ակնոցը և իր օգտակարությունը. պր. 4, էջ 64—68*
4037 Քեչեճյան, Հ. *Ուղևորի նոթեր։ Պեյրութեն Հալեպ. պր. 8, էջ 125—128*

1 9 1 0

4038 Ատրուշան: *Սրապիոն Հեքիմյան. պր. 10, էջ 48—50*

1 9 1 1

4039 Լեոքարտի: *[Գրաքննական]. պր. 15, էջ 27—33*
4040 Կոտոյան, Հ. *Թոքախտը։ [Թարգմ.]. պր. 15, էջ 35—37, № 16, էջ 50—62*
4041 Ալրունյան, Ա. *Ջանազան թարգմանություն Մկրտիչ Աճեմյանի [Գրախոսական]. № 17, էջ 74—78*
4041ա Աճեմյան, Մ. *Խմբերգ։— Մանուկներու մաղթանք կաղանդի. № 19, էջ 110*

1 9 1 2

4042 Ալեմշահ: *Ի՞նչ եղան Մ.-Ռաֆայելյան վարժարանները. № 21, էջ 22—26*
4043 Միության *մատենադարանը. № 24, էջ 73—76*

---

* *Մնացած պրակները նկարագրվում են համառոտ*

1913

4044 Հաշվեկշիռ և դրամական կացություն 1912 տարվույն և նախատեսնյալ պյուճե 1913 տարվույն համար. № 25, էջ 1—16

4045 Վարուժան, Դ. Րաֆֆի։ [Մահվան 25-ամյակի առթիվ հոդված]. № 27, էջ 40—41

4046 Վարուժան, Դ. Վաղվան հորեկյանը։ [Հոդված հայ՛ տառերի գյուտի ու տպագրության մուտքի հոբելյանների մասին]. № 28, էջ 54—55

4047 Վարուժան, Դ. Ակութը։ [Բանաստեղծութ.]. № 30, էջ 104

1914

4048 Մեր նվագահանդեսը։ [Միության տարեկան հանդեսին է նվիրված ամբողջ համարը]. № 32, էջ 1—16

ԱՆԴՐԱՆԻԿ: Պատմական, գրական շաբաթաթերթ։ Սեբաստիա, 1909—1912.

— Տեր և տնօրեն՝ Հայկ Ա. Վարդանյան։

Андраник. Перворожденный, исторический, литературный еженедельник. Себастия, 1909—1912.

ԱՌԱՎՈՏ: Շաբաթաթերթ։ Ժնև, 1909—1910.

Аравот. Утро. Еженнедельник. Женева, 1909—1910.

ԱՌԱՎՈՏ: Գրական, հասարակական, տնտեսական և քաղաքական շաբաթաթերթ։ Բաքու, տպ. Ն. Ա. Երևանցյանի, 1909. 16 էջ, (30×19 սմ). Բաժանորդագինը 3 ռ.

— Խմբագիր-հրատարակիչ՝ Սահակ Հարությունյան։

Аравот. Утро. Литературный, общественный, политический и экономический еженедельный журнал. Баку, 1909 — орган партии Эсеров.

Սոցիալիստ-ռևոլյուցիոներների պարտիայի օրգանն է եղել «Առավոտ»-ը։

1909 ԱՊՐԻԼ 12, № 1, ԷՋ 1—16

4049 Սուրեն: Տաճկական սահմանադրությունը։ [Խմբագրական]. էջ 1—5

4050 Ս. Ավերակներում։ [Պատմվածք]. էջ 2—5

4051 Աճեմյան, Ա. Նկարիչը։ (Հրեականից)։ [Պատմվածք]. էջ 5—7

4052 №№ Նավթահանքը և գյուղը. էջ 5—10

4053 Անանուն, Դ. Անառագաստ և անղեկ։ [Մ. Մանվելյանի «Դրամատիկական էտյուտներ» մասին]. էջ 10—12

4054 Ընկեր: Բիբի-Հեյբաթ։ [Թղթակցություն]. էջ 12—13

4055 Սաճակյան: Սև ու մութ օրերի սև ու մութ էլեմենտները։ [Գյուղից]. էջ 13—14

1909 ԱՊՐԻԼ 26, № 2, ԷՋ 17—32

4056 Շահ-յան, Ս. Նիկոլայ Գ. Ճչեզլով։ [Ռևոլյուցիոների մասին]. էջ 17—19

4057 Էրազմուս: Քարտաշի երգը։—Եղիցի մութ։ [Բանաստեղծութ.]. էջ 18—19

4058 Սմբատյան, Ս. Տաճկական հեղափոխությունը և տաճկահայ ողբերգությունը. էջ 19—20, № 4, էջ 49—53

4059 Շանթուրյան: Ի՞նչ է կարդում հայ բանվորը. էջ 20—22

4060 Անանուն, Դ. Թյուրքիայի հեղափոխությունը։ [Մռավյանի «Թյուրքիայի հեղափոխությունը» գրքի մասին]. էջ 22—26

4061 Մամուլի տեսություն։ [«Գործ»-ի մասին]. էջ 26—27

4062 Աշխատանքի աշխարհից։ [Ինֆորմացիա]. էջ 27—29

1909 ՄԱՅԻՍ 10, № 3, ԷՋ 33—18

4063 Աս. Ն. Հայ բուրժուազիայի ազգային քաղաքականությունը. էջ 33—36

4064 Շանթուրյան: Ի՞նչ ես դու հիշում... [Արձակ բանաստեղծութ.]. էջ 34—35

4065 L. V. Միջազգային արհեստակցական միությունների շարժումը. էջ 37—39

4066 Սուրեն: Հայ գյուղացի արհեստավորությունը. էջ 39—41, № 4, էջ 53—56

4067 Մամուլի տեսություն։ [«Трудовой Голос»-ի մասին]. էջ 42

1909 ՄԱՅԻՍ 24, № 4, ԷՋ 49—64

4068 Աս. Ն. Միքանի խոսք կոոպերացիայի մասին. էջ 56—58

4069 Աշխատանքի աշխարհից։ [Ներքին ինֆորմացիա]. էջ 58—61

4070 Թղթակցություններ։ [Նանսից]. էջ 63—64

1909 ՀՈՒՆԻՍԻ, № 5, ԷՋ 65—80

4071 Քաղաքապետի կարգադրությունը։ [Մի պատմության առթիվ]. էջ 65—66

4072 Մեր պատասխանը։ [Խմբագրութ. մի զրպարտության առթիվ]. էջ 66—68

4073 Շանբուրյան։ Կյանքի ճամփին։ [Պատմըվածք]. էջ 66—68

4074 Պինիկյան, Ի. Տաճկահայ խնդիրը. էջ 68—70

4075 Մամուլի տեսություն։ [«Ոսկի» շաբաթաթերթ.]. էջ 70—71

4076 Ինժեներների և տեխնիկների ընդհանուր ժողովը. էջ 71—74

4077 Աշխատանքի աշխարհից։ [Ներքին ինֆորմացիա]. էջ 75—78

4078 Հովսեփ։ Մեր կյանքը։ [Խնձորեսկից]. էջ 79

ԱՌԱՎՈՏ: *Լրագիր ազգային և քաղաքական շաբաթաթերթ. Կ. Պոլիս ,տպ. Զգոն Փափազյանի, 1909—1924. 4 էջ, (47×32 սմ. 61×47 սմ).*

— *Տեր և տնօրեն՝ Միսակ Սուրենյան։*

— *Խմբագրապետ՝ Երվանդ Անդրեասյան։*

Аравот. Утро. Национальный и политический еженедельник. Константинополь, 1909—1924.

Սկզբից «Առավոտ»-ը եղել է վերակազմյալ Հնչակյանների օրգանը։ 1918 թվից մտել է «Նոր-շրջան», դառել է օրաթերթ՝ «Ազգային, քաղաքական, գիտական և գրական, Ազգային Ազատական կուսակցության Պոլսո նահանգական վարչության թերթը»։

ԱՌԱՎՈՏ: *Գրական, հասարակական, քաղաքական և տնտեսական շաբաթաթերթ։*

Թավրիզ, տպ. Թեմական. 1909—1912. 4 էջ, (42×31 սմ).

— *Խմբագիր՝ Հ. Պանիրյան։*

Аравот. Утро. Литературно-общественный, политический и экономический еженедельник. Тавриз, 1909—1912.

ԱՐԴԻ: *Շաբաթաթերթ։ Երզնկա, 1909—1911.*

Арди. Современник. Еженедельник. Ерзинка, 1909—1911.

ԳԱՂԱՓԱՐ: *Օրաթերթ։ Կ. Պոլիս, տպ. Օսմանիյե, 1909.*

— *Արտոնատեր՝ Սմբատ Բյուրատ։*

— *Խմբագիր՝ Վահան Թաշիկյան։*

Гахапар. Идея. Газета. Константинополь, 1909.

ԳԱՐԹԱԼ: *Երգիծական շաբաթաթերթ։ Կ. Պոլիս, 1909. 8 էջ (26×17 սմ)։ Բաժանորդագինը 30 ղրշ.*

— *Արտոնատեր՝ Ճելիլ Սավֆեթ։*

— *Պատասխանատու-տնօրեն՝ Վ. Հ. Փափազյան։*

Гартал. Сатирический еженедельник. Константинополь, 1909.

1909 թվի օգոստոս 14-ի № 1-ում տպագրված «Երկու խոսքով» խմբագրականում ասված է. «...Մեր միակ նպատակը պիտի ըլլա զվարթ նոթ մը գնել այս տաղտկալի գոյության մեջ։

— *Ու ի՞նչ է այդ զվարթ նոթը։*

— *Ժամանակին դառնությունը զգալ չի տալ։*

— *Մեր թերթը պիտի ջանանք ժպիտ ծիածանը ընել արցունքի այն անձրևեն ետքը, զոր հոսեցուցինք և խաղաղության ու մտամփոփումի օրերը վերադարձնել տալ եթե կարելի ըլլա»։*

Այս երգիծաթերթը ունեցել է նաև ֆրանսերեն բաժին։ Շաբաթաթերթն ունի միագույն նկարներ։

1909 ՕԳՈՍՏՈՍ 14, № 1, ԷՋ 1—8

4079 Աստվածատուր, Տ. Երկու խոսքով։ [Շաբաթաթերթի մասին]. էջ 2

4080 Սատանա։ Շարաթվան կյանքեն. էջ 2

4081 Տիրան։ Ամուսնական պարտականություն. էջ 3

4082 Ապտյուլ Համիտի... գիշերամանը. էջ 3

4083 Վիօլա տը Ամօռե։ Շապիկները։ [Չափածո]. էջ 6

ԳԱՐՈՒՆ: *Գրական-գեղարվեստական ալմանախ։ Մոսկվա,* тип. Е. Аветикова, *219 էջ, (22×16 սմ).*

— *Գինը 1 ռ. 50 կ. (մեկ գրքի)։*

Гарун. Весна. Литературно-художественный альманах. Москва, 1909—1912.

1909. Գիրք Ա. 219 էջ.
1910. » Բ. 203 էջ.
1912. » Գ. 369 էջ.

1909, ԳԻՐՔ Ա, ԷՋ 1—219

4084 Սիրունի: Որդին... [Բանաստեղծութ.]. էջ 17—20

4085 Քյուֆեճյան, Հ. Աղվընակ-քարը։ Հեքիաթ. էջ 21—28

4086 Խանճակյան, Ավ. «Երազիս տեսա՝ օրոր ու շորոր...»։ [Բանաստեղծութ.]. էջ 29

4087 Խանճակյան, Ավ. Օմար Խայամի վեճը աստծու հետ։ [Արձակ]. էջ 30—31

4088 Բազեն, Ս. Արևելքի մրմունջներ։ [Բանաստեղծութ.]. էջ 32—33

4089 Սուրեն: Արյունոտ հավիտը։ [Ղարաբաղի լեգենդներից]. էջ 34—38

4090 Հակոբյան, Հ. Ես այն եմ սիրում։ [Բանաստեղծութ.]. էջ 39—40

4091 Պետրոսյան, Մ. Կամուրջ։ [Պատմվածք]. էջ 41—47

4092 Կուրղինյան, Շ. Բանվորուհին։ [Բանաստեղծութ.]. էջ 48—49

4093 Տիգրանյան, Ս. Հիշողությունը։ [Բանաստեղծութ.]. էջ 50

4094 Շանթ, Լ. Ճամբուն վրա։ [Դրամա]. էջ 51—104

4095 Պարսամյան, Մ. Մարդկային։ [Բանաստեղծութ.]. էջ 105

4096 Նազարյան, Հ. Սև երգեր։ [Բանաստեղծութ.]. էջ 106

4097 Դեմիրճյան, Դ. Ջութակ և սրինգ։ [Պատմվածք]. էջ 107—115

4098 Փափազյան, Վ. Ծովափին։ [Պատմվածք]. էջ 116—174

4099 Ծատուրյան, Ալ. Ալիք։—Երազներ էին... Քրքիջ։—«Կարմիր օրերը»-ից։ [Բանաստեղծութ.]. էջ 175—180

4100 Միքայելյան, Կ. «Էրֆուրտի ծրագիրը»։ [Պատմվածք]. էջ 181—188

4101 Տերյան, Վ. «Ոսկե հեքիաթ» գրքից։—Մոռացված ուղի—Վերադարձ։ [Բանաստեղծութ.]. էջ 189—196

4102 Միքայելյան, Կ. Նահանջ։ [Պատմվածք]. էջ 197—220

1911. ԳԻՐՔ Բ. ԷՋ 1—203

4103 Շիրվանզադե: Արմենուհի։ Դրամա 4 արար. էջ 9—102

4104 Խանճակյան, Ավ. «Անգիր և անհայտ և անհիշատակ...»։—«Հեծկլտող քամին, հեծկլտող քամին...»։—«Գիշերը պատեց իմ դուռն ու երթիկ...»։ [Բանաստեղծութ.]. էջ 103—105

4105 Խանճակյան, Ավ. Անհաղթ խալիֆան։ [Պատմվածք]. էջ 106—108

4106 Փայլակ: Թովանք։ (Անծանոթ թրքուհիի մը). [Բանաստեղծութ.]. էջ 109—110

4107 Արսեն, Երկաթ: Չեմ կրնար։ [Բանաստեղծութ.]. էջ 111

4108 Քյուֆեճյան, Հ. Իշխիկի լիճը։ (Հեքիաթ). էջ 112—123

4109 Բաքիյան, Ս. Կրակն այս գիշեր... [Բանաստեղծութ.]. էջ 124

4110 Անոփյան, Ռ. Berceuse։ [Բանաստեղծութ.]. էջ 136—137

4111 Զիֆրե-Սարաֆ: Սպեղանին։ [Պատմվածք]. էջ 127—135

4112 Հակոբյան, Հ. Աշխատանքի երգը։ [Բանաստեղծութ.]. էջ 136—137

4113 Դեմիրճյան, Դ. «Գիշեր է, չա՞ր բու...»։ [Բանաստեղծութ.]. էջ 138

4114 Մանվելյան, Մ. Հեքիաթ։ Դրամատիկ. էտյուդ I գործող. էջ 139—148

4115 Նազարյան, Հ. Սև երգեր։ [Բանաստեղծութ.]. էջ 149—151

4116 Սևակ, Ռ. Ինչպես երբեմն... [Բանաստեղծութ.]. էջ 152

4117 Պարսամյան, Մ. Ոսկիին ծարավը։ [Պատմվածք]. էջ 153—160

4118 Տիգրանյան, Ս. «...Նորից մի կարոտ, սիրո մի թախիծ...»։—«Հոգիս վայելեց...»։ [Բանաստեղծութ.]. էջ 161—162

4119 Մազմանյան, Հ. Տրտմության խոհերից։ [Բանաստեղծութ.]. էջ 163

4120 Մանվելյան, Մ. Աշնան ծաղիկը։ [Պատմվածք]. էջ 164—174

4121 Ծատուրյան, Ալ. Գեղեցկության երգերից։—Անցի՛ր, այ աղջիկ...։—Երա՞զն է կանչում։ [Բանաստեղծութ.]. էջ 175—180

4122 Միքայելյան, Կ. *Վարդանանց պատերազմը (Հոգեբանական էտյուդ)*. էջ 181—189
4123 Տերյան, Վ. *Հատված — «Ոսկե հեքիաթ» գրքից [Բանաստեղծութ.]*. էջ 190—196
4124 Միքայելյան, Կ. *Առաջին վիշտ [Պատմվածք]*. էջ 197—203

1912, ԳԻՐՔ Գ. ԷՋ 1—370

4125 Կուսիկյան, Կ. *Հանճարեղ սիրտ [Խ. Աբովյան]*. էջ 9—37
4126 Ռուբենի, Ալ. *Սմբատ Շահազիզ (Կրիտիկական էտյուդ)*. էջ 37—98
4127 Մարտունի, Ալ. *Հ. Հովհաննիսյանի և Ալ. Ծատուրյանի բանաստեղծությունների հասարակական արժեքը*. էջ 207—248
4128 Մակինցյան, Պ. *Դիմագծեր — Հովհաննես Թումանյան — Ավ. Իսահակյան*. էջ 248—371

ԳԱՐՈՒՆ: *Ազատ լրագիր։ Ազգային, քաղաքական և գրական։ [Շաբաթաթերթ]։ Կ. Պոլիս, տպ. Փալագաշյան, 1909. 4 էջ, (22×14 սմ).*
— *Արտոնատեր՝ Հովնան Փալագաշյան։*
— *Խմբագիր՝ Ենոք Արմենյան, ապա Վաղարշակ Գալըրաքճյան։*

Гарун. Весна. Свободная газета. Национально-политический и литературный еженедельник. Константинополь, 1909.

ԳՅՈՒՂԱՏՆՏԵՍ: *Շաբաթաթերթ։ Թիֆլիս, տպ. «Гуттенберг», ապա «Մամուլ», հետո «Հերմես», 1909—1917. 16 էջ. (29×22 սմ)։ Բաժանորդագինը 3 ռ.*
— *Խմբագիր-հրատարակիչ՝ Աշոտ Աթանասյան, ապա Ա. Սահակյան։*

Гюхатнтес. Агроном. Еженедельник. Тифлис, 1909—1917.

1909. № 1—48, էջ 1—772
1910. № 1—48, էջ 1—736
1911. № 1—44, էջ 1—672
1912. № 1—36, էջ 1—576
1913. № 1—36, էջ 1—576
1914. № 1—16, էջ 1—198
1915. № 1—40, էջ 1—640
1916. № 1—17, էջ 1—240 երկշաբաթաթերթ։
1917. № 1— 2, էջ 1— 16 յուրաքանչյուր №-ը։

1909 թվի հունվար 25-ի № 1-ում տպագրված «Գյուղատնտես»-ը խմբագրականում ասված է. «Մի խումբ գյուղատնտեսներիս ձեռներեցությամբ, լույս է տեսնում «Գյուղատնտես»-ը, որը իրեն նպատակ է դրել՝ ժողովելով իր շուրջը մի կողմից մեր երկրի զանազան մասերում ցրված գյուղատնտեսներին, մյուս կողմից հողի և նրա արդյունքների հետ գործ ունեցող անձանց և ինտելիգենտ ուժերին, միահամուռ ջանքերով օգնության գալ երկրագործությամբ և գյուղատնտեսությամբ պարապող մեր ժողովրդին»։ 1914 թվականին 6 ամիս դադարել է, 1915 թվի դեկտեմբերից մինչև 1916 թվի հունվար նորից դադարել է նյութական միջոցների չգոյության պատճառով։ 1916 թ. հունվարից սկսել է լույս տեսնել իբրև երկշաբաթաթերթ և օրգան «Թիֆլիսի հայոց գյուղատնտեսական և տնայնագործական ընկերության»։

1909 ՀՈՒՆՎԱՐ 25, № 1, ԷՋ 1—16

4129 «Գյուղատնտես»-ը: *[Խմբագրական]*. էջ 2—3
4130 Մեր գործի *սկզբում*. էջ 3
4131 Սահակյան, Ա. *Մեր գյուղատնտեսական հետամնացությունը*. էջ 4
4132 Բուդաղյան, Ա. *Զրույցներ կոոպերացիայի մասին*. էջ 5—6
4133 Էյրանյան, Ա. *Խոտն ինչո՞ւ են ցանում*. էջ 6—7
4134 Մելիք-Բախտամյան, Հ. *Կաթնատու կովերի ընտրությունը*. էջ 7—8
4135 Քալանթար, Ա. *Կնուղենի սերմատը*. էջ 8—9
4136 Ղազարյան, Գ. *Միջոցներ տարափոխիկ հիվանդությունների դեմ*. էջ 9—10
4137 Վարաժ: *Միքանի խոսք ամերիկական վազի մասին*. էջ 10
4138 Մելիք-Շահնազարյան, Կ. Կ. *Գինիների հետ ածելը*. էջ 10—11
4139 Բարխուդարյան, Ա. *Երբ պետք է մեղուներին դուրս դնել*. էջ 11
4140 Բաբայան, Վ. *Մարկային կուլտուրայի փորձերը Ալեքսանդրապոլում*. էջ 12—14
4141 Հարց *ու պատասխան*. էջ 16

1909*

4142 Քալանթար, Ա. *Ջգացվող պահանջ՝ [Հայ գյուղական տնտեսության «բարվոքման» մասին].* № 2, էջ 18—29

4143 Գյուզալյան, Տ. *Գյուղատնտեսական զրույցներ.* №2, էջ 22—23, № 7, էջ 100—101

4144 Մելիք-Շահնազարյան, Կ. *Գինիների տեղափոխությունը.* № 2, էջ 25—26

4145 Աղասարյան, Բ. *Առողջ գյուղը.* № 3, էջ 34—35

4146 Ղազարոսյան, Մ. *Բամբակի մշակությունը Բորչալվում.* № 3, էջ 39—40, № 7, էջ 102—103

4147 Ա. Ա. *Գյուղատնտեսական դպրոցներ.* № 5, էջ 65—67

4148 Արանասյան, Ա. *Հացաբույսերի մշակության նոր եղանակներ.* № 5, էջ 73—75, № 6, էջ 84—86,№ 7, էջ 101—102

4149 Քալանթար, Ա. *Մխախոտագործության կարիքները.* № 6, էջ 83

4150 Բաշինջաղյան, Ս. *Խաղողի հիվանդությունները և նրանց բժշկելը.* № 8, էջ 117—119

4151 Ավետիսյան, Ռ. *Շիրակում ե՞րբ պետք է դուրս գնել փեթակները.* № 9, էջ 137—138

4152 Ա. Ա. *Կոոպերատիվ կաթնատնտեսություն.* № 10, էջ 146—147

4153 Սիմոնյան, Ն. *Գյուղատնտեսությունը Գողթան գավառում.* № 11, էջ 169—170

4154 Արանասյան, Ա. *Ի՞նչ է ցանում հայ գյուղացին.* № 13, էջ 197—200, № 14, էջ 212—214, № 15, էջ 228—229

4155 Արանասյան, Ա. *Ի՞նչպես ստանալ լավ սերմացու.* № 18, էջ 276—278, № 19, էջ 290—294

4156 Ճարակյան, Ա. *Մեր պարտիզպանության կարիքները.* № 20, էջ 306

4157 Ջեմստվային *ինքնավարության հարցը.* № 21, էջ 322

4158 Արանասյան, Ա. *Ի՞նչպես արագացնել բամբակի քաղը.* № 21, էջ 321—323

4159 Արանասյան, Ա. *Հողերը ջրելու հարցը.* № 22, էջ 338—339

4160 Արանասյան, Ա. *Գյուղատնտեսական գործիքներ և մեքենաներ.* № 23, էջ 354

4161 Քալանթար, Ա. *Արհեստի նոր ճյուղեր.* № 25, էջ 386—387

4162 Արանասյան, Ա. *Ի՞նչ է զեմստվոն և ի՞նչպիսի զեմստվո է մեզ հարկավոր.* № 27, էջ 418—419

4163 Մելիք-Շահնազարյան, Կ. *Գինեգործական դպրոցների և կայանների կարիքը Կովկասում.* № 27, էջ 419—420

4164 Արանեսյան, Ա. *Ի՞նչպես պահպանենք անասունների կերը.* № 29, էջ 450—451

4165 Արանասյան, Ա. *Գյուղացիների մեջ.* № 30, էջ 466—467

4166 Արանասյան, Ա. *Վեճեր զեմստվոյի շուրջը.* № 33, էջ 514

4167 Արանասյան, Ա. *Խոտի պահանջը.* № 36, էջ 562—563

4168 Բ. Մ. *Ինչո՞ւ մեր գինիները մի տարի էլ չեն դիմանում.* № 40, էջ 627—630

4169 Արանասյան, Ա. *Ալեքսանդր Քալանթար. (Նրա գյուղատնտ. գործունեութ. 30-ամյակի առթիվ).* № 43, էջ 675—676

4170 Սաղաթելյան, Հ. *Ջեմստվոյի վերաբերյալ խորհրդակցությունների առթիվ.* № 47, էջ 740—741, 1910. № 1, էջ 2—4

1910

4171 Միջնակարգ *թե՞ ստորին տիպի գյուղատնտեսական դպրոցներ՝ [խմբագրական].* № 1, էջ 2

4172 Ջարաֆյան, Լ. *«Ջանախս» պանիր,* № 1, էջ 8—9, № 2, էջ 20—21

4173 Քալանթար, Ա. *Տվեք ձեր փորձերը և դիտողությունները.* № 3, էջ 34—35

4174 Աֆրիկյան, Կ. *Շիթիլ արած տունկեր աճեցնելը.* № 4, էջ 54—55

4175 Սաղաթելյան, Հ. *Ջեմստվոյի վերաբերյալ խորհրդակցությունների առիթով.* № 5, էջ 67—71

4176 Արանասյան, Ա. *Ի՞նչով պարարտացնենք հողը.* № 6, էջ 82—83, № 8, էջ 114—116

4177 Մեր *փորձնական սերմերը.* № 9, էջ 131

4178 Մելիք-Շահնազարյան, Կ. *Գինիների պակասությունները ու նրանց ուղղելը.* № 10, էջ 147—148, № 11, էջ 163—164

* *Մնացած համարները համառոտ նկարագրությամբ են տրված*

4179 Մելիք-Շահնազարյան, Կ. *Բամբակի մշակության պայմանները*. № 13, էջ 196—198

4180 Պողոսյան, Պ. *Գյուղատնտեսությունը Տրապիզոնի հայ գյուղերու մեջ*. № 14, էջ 214—215

4181-82 Արանասյան, Ա. *Փորձադաշտերի և ցուցադաշտերի մասին*. № 15, էջ 226

4183 Բաշինջաղյան, Ս. *Խաղողի հիվանդությունները և նրանց բժշկելը*. № 16, էջ 243—244

4184 Գրիգորյան, Ն. *Դումայի մշակության եղանակը*. № 16, էջ 244—245

4185 Արանասյան, Ա. *Մեր գյուղատնտեսները*. № 18, էջ 274—275

4186 Հայ *Գյուղատնտեսական ընկերության գավառական ճյուղերի մասին*. № 20, էջ 306

4187 Արանասյան, Ա. *Ի՞նչ անենք կարկուտի դեմ*. № 21, էջ 322—323

4188 Շ. Շ. *Կոոպերացիան գավառում*. № 21, էջ 323—325, № 22, էջ 338—339

4189 Սինանյան, Գ. *Իշխան ձուկը*. № 26—27, էջ 388—389

4190 Երիցյան, Խ. *Կաթնատնտեսությունը Լոռվա շրջանում*. № 26—27, էջ 390—399, № 28, էջ 407—408

4191 Անդրկովկասի *ալպիական փորձնական կայանի մասին*. № 29, էջ 420—421

4192 Տանկահայաստանի *գյուղատնտեսական կարիքները։ [Խմբագրական]*. № 32, էջ 466

4193 Բարխուդարյան, Ա. *Մեղվաբուծությունը 1910 թվականին*. № 37, էջ 553—554

4194 Վարդանյան, Ն. *Մեղրեցիների երկրագործությունը և արդյունաբերությունը*. № 41, էջ 616—618

4195 Մեծ *գյուղացին։ [Լ. Ն. Տոլստոյի մահվան առթիվ]*. № 42, էջ 630

4196 1910 թվին *«Գյուղատնտես»-ում տպված նյութերի ցանկը այբբենական կարգով*. № 48, էջ 725—733

1911

4197 Մանասյան, Ս. *Մեղվաբուծությունը Գանձակի գավառի միքանի գյուղերում*. № 1, էջ 6—8

4198 Գյուղատնտեսական *պարապմունքները մեր դպրոցներում։ [Խմբագրական]*. № 2, էջ 18—19

4199 Ավագյան, Ա. *Ռուսաստանի կոոպերատիվ շարժումը 1910 թվին*. № 4, էջ 54—55

4200 Անջրդի *հողերի ոռոգման հարցը։ [Խմբագրական]*. № 5, էջ 65

4201-02 Գրձելյան, Գ. *Երկրագործության որոշումն և գիտական գյուղատնտեսության անհրաժեշտությունը*. № 7, էջ 101—102, № 8, էջ 116—118

4203 Արանասյան, Պ. *Գյուղատնտեսական համագումարը Մոսկվայում*. № 9, էջ 133—134

4204 Գրիգորյան, Գ. *Գյուղատնտեսական ձեռներեցությունը հայկական շրջաններում*. № 10, էջ 150—151

4205 Խոտացանության *նշանակությունը տնտեսության մեջ։ [Խմբագրական]*. № 12, էջ 178—179

4206 Երիցյան, Խ. *Կովերի կերակրելու փորձերը Վարանցովկա գյուղում*. № 15, էջ 231—233

4207 Ն. Ա. *Երևանի նահանգի ներկա տարվա բերքը*. № 28—29, էջ 419

4208 Խարազյան, Գ. *Ուսումնասիրություններ թե՝ ցուցա-փորձադաշտեր*. № 17, էջ 546—548

4209 1911 թվին *«Գյուղատնտես»-ում տպված նյութերի ցանկը այբբենական կարգով*. № 44, էջ 663—668

1912

4210 Ժողովրդական *բանկ։ [Խմբագրական]*. № 1, էջ 2—3

4211 Անդրկովկասի *գյուղատնտեսության առանձնահատուկ պայմանները*. № 2, 18—19

4212 Արանասյան, Ա. *Գորիսի գյուղատնտեսական ընկերության բացման առթիվ*. № 3, էջ 34—35

4213 Երիցյան, Խ. *Վաչարուծության դրությունը Շամախու շրջանում և իմ արած փորձերը*. № 4, էջ 55—57

4214 Ժամհարյան: *Գյուղատնտեսական դպրոց։ [Խմբագրական]*. № 6, էջ 82—83

4215 Բալոնց-Մարգար: *Ջիթենի և նրա մշակությունը*. № 8, էջ 119—120, № 9, էջ 133—134, № 10, էջ 151—152

4216 Տարասինով, Ն. *Արդի բամբակագործության դրությունը Անդրկովկասում և նրա կարիքները*. № 16, էջ 243—244

4217 Ջաֆարյան, Մ. *Սիսիանի գյուղերում վարելահողերի մշակելու ձևերը*. № 16, էջ 247—249

4218 Արանձայան, Ա. Լոռու պանրագործարաններում. № 23, էջ 355—357

4219 Հ. Լ. Դեպի աշխատավորական կոոպերացիա. № 24, էջ 370—371

4220 Գյուղատնտեսական գրականությունը մեր մեջ. № 25, էջ 386—387

4221 Արանձայան, Ա. Երևանի նահանգի խաղողի արդյունաբերական տեսակների սպառումը. № 28, էջ 435—436

4222 Մեր երկրի ուսումնասիրությունը։ [Խմբագրական]. № 30, էջ 466—467

4223 Ի՞նչ ասեց մեզ բամբակագործների համաժողովը. № 31, էջ 482—483

4224 Ավետիք Արասխանյան։ [Մահվան առթիվ]. № 34, էջ 537

4225 1912 թվին «Գյուղատնտես»-ում տպված նյութերի ցանկը այբբենական կարգով. № 36, էջ 567—573

1914

4226 Մեր բաժանորդներին և ընթերցողներին։ [«Գյուղատնտես»-ը 6 ամսով դադարելու մասին]. № 16, էջ 184

4227 Լազարյան, Հ. Վարկային կոոպերացիան Ալեքսանդրապոլի գավառում. № 16, էջ 186—188

4228 1914 թվին «Գյուղատնտես»-ում տպված նյութերի ցանկը. № 16, էջ 195—198

1916*

4229 Մխիթարյան, Ա. Թիֆլիսի հայոց գյուղատնտեսական ընկերությունը և նրա վարձակետերը. № 1, էջ 7—9, № 2, էջ 22—24, № 3, էջ 35—39

4230 Նազարյան, Ս. Պատերազմը և կոոպերացիան. № 1, էջ 9—10

4231 Ռոտինյան, Գ. Գյուղատնտեսության դրությունը Անդրկովկասում 1915 թվականին. № 1, էջ 11—12, № 3, էջ 39—41

4232 Ուտեստի պաշարը և մեր գյուղացիների դրությունը. № 4, էջ 50—51

4233 Նազարյան, Ս. Սպառողական ընկերությունների Անդրկովկասյան միությունը. № 5, էջ 67—69

4234 Տեղեկական ինքնավարությունն Անդրկովկասում։ [Խմբագրական]. № 6, էջ 82—84

4235 Լազարյան, Հ. Կոոպերացիան և հայ գյուղը. № 8, էջ 116—118

4236 Հայ գյուղի կուլտուրական հետամնացությունը։ [Խմբագրական]. № 9, էջ 129—131

4237 Տեղական ինքնավարության հարցի այժմյան վիճակը։ [Խմբագրական]. № 10, էջ 145—147

4238 Լազարյան, Հ. Վարկային կոոպերացիան Երևանի նահանգում. № 10, էջ 147—148

4239 Հայ գյուղի կարիքները։ [Խմբագրական]. № 11, էջ 161—163

4240 Մեր ժողովրդի տնտեսության վիճակը. № 17, էջ 226—228

4241 Սպառողական ընկերությունները արտասահմանում և Ռուսաստանում. № 17, էջ 228—232

1917

4242 Արանձայան, Պ. Կոոպերացիան պատերազմի օրերում. № 1, էջ 3—6

4243 Այունց, Մ. Կովկասահայ գյուղը 1916 թվին. № 1, էջ 7—9

4244 Դիլանյան, Խ. Անասնապահությունը հայ գյուղում. № 1, էջ 12—13, № 2, էջ 11—12

4245 Նոր հորիզոններ հայ գյուղացիության առաջ։ [Փետրվարյան ռևոլյուցիայի մասին]. № 2, էջ 2—3

4246 Պողպատյան, Վ. Անասնապահությունը Նոր-Բայազեդի գավառում. № 2, էջ 3—6

4247 Հայոց Գյուղատնտեսական ընկերության հրահանգիչների զեկուցումներից № 2, էջ 12—14

ԴՂՅԱԿ ԼՈՒՍԱՎՈՐՉԻ: Շաբաթաթերթ։ Բորջիո—Քաթինո, 1909—1910.

— Խմբագիր-տնօրեն՝ Ղևոնդ սարկավագ Մինասյան։

Дхяк Лусаворчи. Дворец просветителя. Еженедельник. Борджио-Катино, 1909—1910.

ԴԱՇԻՆՔ: Օրաթերթ քաղաքական և գրական։ (Ռամկավար թերթ)։ Զմյուռնիա, տպ. Մամուրյան, 1909—1919. 4 էջ, (50×33 սմ).

— Արտոնատեր՝ Հրանտ Մամուրյան։

— Խմբագիր՝ Սուրեն Պարթևյան։

* 1915 թվի դեկտեմբերից մինչև 1916 թ. հունվար. «Գյուղատնտես»-ը դադարել է։

Дашинк. Союз. Политическия и литературная газета. Измир, 1909—1919.

Այս օրաթերթը հրատարակվել է իբրև շարունակություն «Արևելյան Մամուլ»-ի։

ԴՐԱԽՏ: *Երկշաբաթաթերթ։ Կ. Պոլիս, 1909—1910.*

— Խմբագիր-տնօրեն Կղեմես Մ. Տատրյան։

Драхт. Рай. Двухнедельник. Константинополь, 1909—1910.

ԵՓՐԱՏ: *Ազգային, գրական, գիտական և քաղաքական հանդես կիսամսյա։*

Խարբերդ, տպ. «Եփրատ», 1909—1914. 16 էջ. (22×14 սմ)։ Բաժանորդագինը 20 ղրուշ։

— Արտոնատեր և տնօրեն՝ Կ. Մ. Սողիկյան։

Ефрат. Национально-литературный, научный и политический двухнедельник. Харберт, 1909—1914.

1909. № 1— 4, էջ 1— 68

1910. № 5—24, էջ 69—384

1911. № 1—24, էջ 1—384

Այս երկշաբաթաթերթը հանդիսացել է Խարբերդի կոլեջի օրգանը։ 1911 թվի հունվար 15-ի № 1-ում տպագրված «Եփրատ և իր շրջանավարտները» խմբագրականում ասված է. «Եփրատ»-ը սոսկ Խարբերդի լուրերուն հավաքածոն չէ, ոչ կրոնական թերթ մը բառի անձուկ իմաստովը, ոչ շրջանավարտներու արձանագրություն մը, ոչ ուսումնական ճառերու հատոր մը և ոչ ալ ուսանողներու գրական հանդես մը, ան ատոնք ամենը կմիացնի իրեն մեջ, որովհետև ասոնք բոլորը կարևոր են իրեն ճշմարտապես գոլեճը ներկայացնող օրկան մը ըլլալու համար։ Հրատարակիչները շարունակ ջանացել են, որ թերթը գոլեճին մեկ մասը ըլլա»։

— Հետաքրքիր է, ի՞նչ հաստատություն է եղել Խարբերդի «գոլեճ»-ը և ինչո՞ւ է հրատարակվել այս «Եփրատ» երկշաբաթաթերթը։

«Եփրատ»-ի 1911 թվի բացառիկ համարում տպագրվել է «Եփրատ գոլեճի հայտագիր»-ը, որից պարզվում է, որ դեռ 1878 թվականին, Արևելյան Թյուրքիայում գտնվող Խարբերդ քաղաքն են եկել ամերիկյան միսիոներներ և հիմնել են կոլեճ իրենց համար քարոզիչներ պատրաստելու նպատակով։ Ջհանդիպելով որևէ արգելքի, միսիոներները 1911 թվականին արդեն Խարբերդի կոլեճում ընդգրկել էին Հայաստանի բոլոր շրջաններից 463 ուսանողներ, որոնցից 289 տղա և 174-ը աղջիկ։ Այդ կոլեճը ավարտել են՝ 1880—1890 թվականներին 93 հոգի- 1891—1900 թթ. 100 հոգի և 1901—1910 թթ. 270 հոգի։ «Եփրատ» կոլեճի «խնամակալներ»-ը եղել են ամերիկացիներ և գտնվել են Բոսթոնում, իսկ «վարչական ժողովը» կազմված է եղել նորից ամերիկացիներից ու հայ պատվելիներից ու գտնվել է Խարբերդում։

Ինչպես երևում է մեկ համարի նյութերի նկարագրությունից «Եփրատ»-ում գրել են կոլեջի ուսուցիչները, միսիոներներից հոդվածներն են տպագրվել թարգմանաբար և ուսանողների մանրմունր գրվածքներն են լույս տեսել։

1909 ԴԵԿՏԵՄԲԵՐ 31, № 23—24, ԷՋ 365—388

4248 «Եփրատ»-ի *ընթերցողներուն. էջ 365—366*

4249 Սողիկյան, Կ. Մ. *Հանդիսու Տ. Տ. Մաթևոս Բ վեհ. հայրապետի ամենայն հայոց. էջ 367—368*

4250 Թենեքենյան, Ն. *Փրոֆ. Մելքոնի ուսուցչական կյանքը. էջ369—372*

4251 Գերանյան, Ն. *Աղոթք։ [Բանաստեղծութ.]. էջ 373*

4252 Թաշո, Պ. *Ճնշառությունը և իր առողջապահությունը. էջ 373—375*

4253 Ավագյան, Ո. *Գործարանիս խորեն. էջ 375—379*

4254 Պուճիգանյան, Հ. *Հայրապետին իղձերը. էջ 381—385*

4255 Մեծ *սգահանդես։ [Իզմիրլյանի մահվան առթիվ]. էջ 387—388*

1910 ՀՈՒՆՎԱՐ 1, № 5, ԷՋ 1—16

4256 Սողիկյան, Կ. Մ. *Ո՞ւր ենք։ [1909 թվի ամփոփումներ]. էջ 69—73*

4257 Ասլանյան, Գ. *Փրկության ծնունդը։ [Կրոնական]. էջ 74—78*

4258 Կոստանյան, Գ. Ս. *Տխուր մտածումներ։ [Բանաստեղծութ.]. էջ 79—80*

4259 Րիկզ, Հ. Հ. *Ճարժագիրը։ [Սեյսմոգրաֆ]. էջ 80—83*

4260 Լուսենյան, Տ. Բրուտին երգը։ [Պատմվածք]. էջ 83—87

4261 Թաշո, Փ. Ն. Բժշկին տասնաբանները. էջ 87—88

4262 Սահակ-Մեսրոպ։ Նոր տարվա խոսքը։ [Բանաստեղծութ.]. էջ 89

4263 Պուճիջանյան, Հ. Արևելք և Արևմուտք։ [Գովում է Արևմուտքի կուլտուրան]. էջ 90—92

ԶՆԴԱՆ։ Գրական, հասարակական, տնտեսական և քաղաքական շաբաթաթերթ։ Բաքու, տպ. Ն. Ա. Երևանցյանի, 1909. 16 էջ (30×21 սմ).

Բաժանեգինը 4 ռ.

— Խմբագիր-հրատարակիչ՝ Նիկ. Պ. Իգմայիլյան։

Зндан. Наковальня. Литературный, общественно-политический еженедельный журнал. Баку, 1909.

1909 թվի հունվար 18-ի № 1-ում տպագրված «Խմբագրության կողմից» առաջնորդողում ասված է. «Զնդան»-ը բանվոր մարդու օրգանը պիտի լինի։ ...«Զնդան»-ը բանվոր մարդու արթուն պահապանը պիտի լինի։ Ամեն մի կեղեքում, որքան էլ նա ոսկեզօծված լինի, պիտի մերկացվի իր էության մեջ և պիտի մարակվի։ Բայց պիտի մարակվի և այն ամենը, ինչ որ կատարվում է բանվորության մեջ և վայել չէ բանվորությանը։

...«Զնդան»-ը պիտի նպաստի բանվոր մարդու ազատագրմանը ազգամոլության կապանքներից և պիտի աշխատի հարթելու այն ուղին, որի վրայով բոլոր ժողովուրդների բանվոր մասսաները միասին պիտի քայլեն։

...Գիտական քննականությունը մեր գլխավոր սկզբունքը պիտի լինի, աշխատավորության դասակարգային կրթությունն ու ինքնամփոփումը՝ մեր նպատակը, բանվորության ինքնագործունեությունը՝ մեր գործելակերպը»։

Սպեցիֆիկների կազմակերպության շաբաթաթերթն է եղել «Զնդան»-ը։

1909 ՀՈՒՆՎԱՐ 18, № 1, ԷՋ 1—16

4264 Խմբագրության կողմից։ [Հանդեսի մասին]. էջ 2—3

4265 Շիրին։ Ագրարային պրոբլեմներ. էջ 3—5, № 3, էջ 4—5

4266 Bagro. Կռիվ լոկաուտների դեմ. էջ 5—6

4267 Ս. Հ. Դարբին։ [Բանաստեղծութ.]. էջ 6—7

4268 Լեոն։ Գործակատարական հարցը և Պետական Դուման. էջ 7—8

4269 Անանուն, Դ. Նավթարդյունաբերողների XXVII համագումարից. էջ 8—10, № 2, էջ 7—9, № 3, էջ 5—7, № 4, էջ 2—4

4270 Աղասի։ Միքանի խոսք «Հառաջ»-ի փաստաբանին։ [Կոոպերացիայի մասին]. էջ 10—12

4271 Մամոլ։ [«Մանզումէ էֆքեարի» մասին]. էջ 12—13

4272 Աշխատավորների կյանքից։ [Ինֆորմացիա]. էջ 13—14

1909 ՀՈՒՆՎԱՐ 25, № 2, ԷՋ 1—16

4273 Ս. Շ. Ճգնաժամ թե՞ լոկաուտ. էջ 2—7

4274 Սառա։ Մենակ եմ։ [Պատմվածք]. էջ 3—7

4275 Լևի։ Ինչպես են սնվում հայ բանվորները Բալախանում. էջ 9—10

4276 Դռաչար։ Տպարանական բանվորների կյանքից. էջ 13—14

4277 Վահրամ։ Մեր վերքերից. էջ 15—16

1909 ՓԵՏՐՎԱՐ 1, № 3, ԷՋ 1—16

4278 Տ. Տ. Իրոք ժամանակն է։ [Շանտաժի մասին]. էջ 2—4

4278ա Լևի։՞ Նավթարդյունաբերող բանվորների արհեստակցական միություն, թե՞ ֆիրմայական միություն։ [Պիտոյևի գործ. բանվ. միութ. մասին]. էջ 7—8

4279 Հեռադիտակ։ Տիկին Սիրանուշի 35-ամյա հոբելյանը. էջ 8—9

4280 Աշխատավորների կյանքից։ [Նավթաշխարհ։ Արտասահման]. էջ 9—12

4281 Աշխատավորյան, Ա. «Միրզո» ծխախոտագործարանի բանվորների կյանքից. էջ 12

4282 Բանվոր Իշխան։ Զանգեզուրի գավառ. երկրորդ Աղիդուլի գյուղ. էջ 12—13

4283 Մ. Գյուղական կյանքից. էջ 13

4284 Գյուղացի։ Ղարաղշլաղ գյուղ։ [Զանգեզուրի գավառ]. էջ 14—16

1909 ՓԵՏՐՎԱՐ 10, № 4, ԷՋ 1—16

4285 Մամոլ։ [«Գյուղատնտես» շաբաթաթերթի մասին]. էջ 2

4286 Բանվոր Սուսկ: *Աշխատավորության կյանքից։ [Րաֆաելիչի արհեստանոցի մասին]. էջ 4—5*
4287 Ծիկոփ: *«Սոցիալիստ» խոզեյինը. էջ 7*
4288 Սօրուր եայ: *Բաղա չուշա օհիննի։ [Ֆելյետոն]. էջ 6—7*

ԻԶՄԻՐԼԻ: *Շաբաթաթերթ։ Զմյուռնիա, 1909—1910.*

— Տնօրեն և տեր՝ Հակոբ Ժ. Շեքերյան։

Измирли. Измирский. Еженедельник. Измир, 1919—1910.

ԼԻԼԱ: *Երգիծաթերթ ազգային, քաղաքական և ...կնիկական։ Կ. Պոլիս, 1909.*

— Արտոնատեր-խմբագրապետ՝ Վահան Փափազյան [Լիլա]։

Лила. Сатирический журнал. Константинополь, 1909.

«Լիլա»-ն հրատարակվել է 1909 թվի հունիսի 26-ից շաբաթը 3 անգամ «Կավռոշ»-ի հետ։

ԼՈՒՍԻՆ: *Հանդես Կահիրե, 1909—1910. Խմորատիպ. հրատ. Գալուստյան պատանեկ. Միության.*

— Խմբագիրներ՝ Մարտիրոս Գալայան, Հ. Թյուրապյան, Արմ. Շամլյան, Ն. Գեորգյան.

Лусин. Луна. Стеклографич. изд. Галстянского Юношеск. Союза. Каир, 1909—1910.

ԽԱՐԱԶԱՆ: *Երգիծաթերթ ազգային և քաղաքական, [Շաբաթաթերթ]։ Կ. Պոլիս, տպ. Փափազյան. 1909—1910. 8,4 էջ (29×18 սմ. 41× 29 սմ).*

Արտոնատեր՝ Զգոն Փափազյան։

Խմբագիրներ՝ Արամ Անտոնյան, ապա՝ Երվանդ Օտյան ,վերջը Գր. Թորոսյան։

Харазан. Бич. Сатирический, национально-политический еженедельник. Константинополь, 1909—1910.

ԽԱՐԻՍԽ: *Տրապիզոն, տպ. Սեդրաքի եղբ. 1909.*

— Արտոնատեր՝ Սեդրաքի եղբայրք։

— Խմբագիր՝ Մալխաս։

Харисх. Якорь. Трапезунд, 1909.

ԾԻԱԾԱՆ: *Կիրակնօրյա թերթ։ Կ. Պոլիս, տպ. Ճիվելեկյան։ 1909. Բաժնեգինը 13 ղրշ.*

— Արտոնատեր-խմբագրապետ՝ Ավետիս Ա. Սուրենյան։

Циацан. Радуга. Воскресная газета. Константинополь, 1909.

ԿԱՌԱՓՆԱՏ: *Քաղաքական և երգիծաբանական շաբաթաթերթ։ Կ. Պոլիս, 1909—1910. տպ. Օ. Արզուման, 16 էջ (18×12 սմ). Բաժանորդագինը 50 ղրշ.*

Արտոնատեր՝ Արամ Անտոնյան, ապա նաև Ե. Օտյան։

Карапнат. Эшафот. Политический и сатирический еженедельник. Константинополь, 1909—1910.

1909. № 1—3, էջ 1—48
1910. № 4—20, էջ 49—320

«Երկու խոսք»-ի մեջ կարճառոտ ասված է. «...Գալով թերթին՝ անշուշտ անոնք կրացատրի բանելիք ուղղությունը։ Միայն ճշմարտությունն ու Արդարությունն են, որ այս կառափնատը շպիտի բարձրանան։ Եվ արդեն խեղճերը կախվելցան ուրիշ տեղ մը»։ [1909. № 1, էջ շպկ. 1]։ Պատկերազարդ երգիծաբանական շաբաթաթերթ է եղել «Կառափնատ»-ը։

1910 թվի ապրիլ 24-ից (№ 20) «Կառափնատ»-ը հրատարակվել է՝ մեծադիր, օրաթերթի ծավալով, ծաղրանկարներով։ «Կառափնատ»-ին աշխատակցել է Եր. Օտյանը, նրա երգիծաբանական շնորհալի գործը՝ «Ժողովրդական պատմություն գաղեղ Արթին ամիրայի» — իբրև թերթոն, տպվել է «Կառափնատ»-ում։

1909 ԴԵԿՏԵՄԲԵՐ 10, № 1, ԷՋ 1—16

4289 Արծան մը կուզեի. *էջ 2—5*
4290 Վաճառ վարդապետ. *էջ 6—7*
4290ա «Երկու չափ ,երկու կշիռ». *էջ 8—10*
4291 Մեպուսեները. *էջ 10*
4292 Ելեց հնար. *էջ 11*
4293 Հարյուրին տաս. *էջ 12*
4294 Մարդիկը ինչպես որ են. *էջ 13—14*
4295 «Տանար»-ական. *էջ 14—16*
4296 Հայտարարություններ. *էջ 17—18 (շպկ.)։*

ԿԻԼԻԿԻԱ: *Շաբաթաթերթ։ Կ. Պոլիս, 1909.*
Киликия. Еженедельник. Константинополь, 1909.

ԿԻԿՕ: *Երգիծաթերթ ազգային և քաղաքական։ Կ. Պոլիս, 1909—1914.*

— Արտոնատեր-խմբագիր՝ Գրիգոր Թորոսյան։

Кико. Национальный и политический сатирическ. газета. Константинополь, 1909—1914.

«Կիկօ»-ն 1909 թվին եղել է շարունակություն «Կոհակ»-ի. 1912—13 թվերին՝ «Ջուռնատ»-ի, և 1914 թվին «Կինտօ»-ի։

ԿՈՀԱԿ: *Շաբաթաթերթ գրական, քաղաքական, տնտեսական և ընկերային։ Կ. Պոլիս, 1909—1913. տպ. Օ. Արզուման, 12 և 4, էջ (38×27 սմ). (49×33 սմ).*

Բաժանորդագինը 50 ղրշ.

Խմբագիրներ՝ Գրիգոր Եղիկյան և Հմայակ Արամյան։

Коак. Волна. Литературный, политический, экономический и общественный еженедельник. Константинополь, 1909—1913.

«Մեր դիրքը»-ը խմբագրականում [1909 մայիս 30, № 1] հետևյալն է ասված այս շաբաթաթերթի մասին.

«Կոհակ»-ը այսօրվանե սկսյալ հրապարակ կուգա տաճկահայ իրականության մեջ ի պաշտպանություն աշխատող, արդյունաբերող մեծամասնության շահերու։ Որպես ծնունդ հայ իրականության, մենք պիտի կռվենք այն բոլոր երևույթներուն դեմ, որոնք որևէ կերպով արգելք կհանդիսանան հայ ժողովրդի առաջխաղացությանը, տնտեսական ու հասարակական ասպարեզին մեջ, կամ կսպառնան անոր ներքին կյանքին ու գոյությանը։

Որպես օսմանցի, մենք պիտի կանգնենք միջազգային համերաշխության կողմը և պիտի ջանանք ուժ տալ մեր ընդհանուր հայրենիքին մեջ ժողովրդական միահեծանության սկզբունքին, որ միակ ամրակուռ պատվարը պիտի ըլլա արտաքին ոտնձգությանց դեմ և որով միայն կարելի պիտի լինի երաշխավորել երկրին խաղաղությունը։ «Օսմանյան հայրենիքը՝ բոլոր օսմանցիներու համար» բնաբանին հավատարիմ, մենք պիտի աշխատենք ուժերիս ներածին չափով նպաստելու անոր իրագործմանը»։

Հնչակյան ուղղության շաբաթաթերթ է եղել «Կոհակ»-ը։

1913 թվի մայիսի 1-ից «Կոհակ»-ը դառել է եռօրյա թերթ։ «Կոհակ»-ը փակվել է օսմանյան կառավարության կողմից 1913 թ. դեկտեմբերին, № 79-ից։

1909 ՄԱՅԻՍ 30, № 1, ԷՋ 1—12

4297 Մեր *դիրքը։ [Խմբագրական]. էջ 1—2*

4298 Օրվան *կացությունը։ [Թռուցիկ ակնարկներ]. էջ 2—3*

4299 Մամոլ: *[Տեսություն]. էջ 3*

4300 Զաքարյան, Զ. *Ժամանակին պահանջը. էջ 4—5*

4301 Կուսակցական *կյանք. էջ 4*

4302 Արամյանց, Հ. *Անկախ Հայաստան. էջ 5—6*

4303 Արծրունի: *Տագնապը։ [Կիլիկիայի մասին]. էջ 6—7*

4304 Մնակ, Մ. *Դերասանը։ [Զրույցներ թատրոնի մասին]. էջ 7*

4305 Օզանյան, Գ. *Աշխատավորի տոնը։ (Մայիս մեկը). էջ 8*

4306 Եղիկյան, Գ. *Բանվորական խնդիրը օսմ. խորհրդարանին մեջ. էջ 8—10*

4307 Մուրատյան: *Նորագույն սահմանադրական իրավունքի մի շարք սկզբունքները. էջ 10*

4308 Արամյան, Հ. *(Մ. Տ. Շվոտ)։ Անմահն ժիրայր կամ մեծ հեղափոխականը։ Տոամա 6 արար. և 2 պատկեր. էջ 11*

4309 Յուպիտեր: *Անուղղակի տուրքեր. էջ 12*

4310 Իշխանեիկ, Գ. *Նամակ Կուտայութեն. էջ 12*

4311 Եղբայրական *օգնությունն։ [Ադանայի որբերեն]. էջ 12*

1 9 0 9*

4312 Արամյան, Հ. *Արտաքին միջամտություն. № 2, էջ 17—18*

4313 Տաղավարյան, Ն. *Երկրագործության անտառաց և հանքաց զարգացումն ու շահագործումը։*

* *Մնացած համարները նկարագրված են համառոտ . .*

[Ճառ օսմ. խորհրդարանի մեջ]. № 2, էջ 21—22, № 3, էջ 33—34

4314 Կուրղինյան, Շ. Բանվորուհիները։ [Բանաստեղծութ.]. № 3, էջ 28

4315 Օզանյան, Գ. Րաֆֆի. № 3, էջ 29—30

4316 Արամյան, Հ. Ամոթ է... Ակամա պատասխան պ. պ. Հրադին և Երուխանին։ [Անդրանիկի մասին]. № 3, էջ 32

4317 Կուրղինյան, Շ. Հառա՞չ անվեհեր։ [Բանաստեղծութ.]. № 4, էջ 38

4318 Օզանյան, Գ. Փոքր Հայքի հեղ. պատմութենեն էջեր. № 5, էջ 53, № 6, էջ 65

4319 Գրլտրյան, Ա. Թատրոնին կրթիչ դերը. № 5, էջ 54

4320 Կուրղինյան, Շ. Մենք էլ միանանք։ [Բանաստեղծութ.]. № 5, էջ 57

4321 Վասակունի: Տարեշրջան մը։ [Թյուրքական սահմանադրության]. № 7, էջ 72—74

4322 Կուրղինյան, Շ. Բլբուլին։ [Բանաստեղծութ.]. № 7, էջ 76

4323 Եղիկյան, Գ. Թյուրքիան 1908 հուլիս 10-էն առաջ. № 7. էջ 78—80

4324 Շամլյան, Ա. Կռունկներու երամը Սիհունի ափերեն։ [Բանաստեղծութ.]. № 8, էջ 93

4325 Armen: Հեղաշրջման նախօրյակին։— Հեղափոխության հաղթանակը։ [Իրանից ԲղԹակցութ.]. № 9, էջ 103—104

4326 Օսմանյան խորհրդարանի Ա. նստաշրջանի փակման առթիվ. № 12, էջ 133—134

4327 Գազանճյան, Ա. Հայուհիին աղոթքը... (Սարսափներեն վերջը)։ [Բանաստեղծութ.]. № 13, էջ 149

4328 Թլկատինցին: Մենք կըսեինք որ... № 13, էջ 150

4329 Գավառի պահանջները։ [Առաջնորդող]. № 14, էջ 157—158

4330 Պետական պյուճեն։ [Թյուրքիա]. № 14, էջ 160—162

4331 Գազանճյան, Ա. Խարկանք։ [Բանաստեղծութ.]. № 14, էջ 165

4332 Գավառի պահանջը։ [Առաջնորդող]. № 15, էջ 169—170

4333 Եղիկյան, Գ. Քաղաքական կուսակցությունները։ [Իտտի-հատա- դաշնակցական համաձայնութ. մասին]. № 15, էջ 170—171, № 16, էջ 183—184, № 17, էջ 195—196, № 18, էջ 207—208

4334 Լիբկնեխտ, Վ. Սոսյալիստներուն նպատակը։ [Թարգմ.]. № 16, էջ 184, № 17, էջ 197—198, № 19—20, էջ 224—225, № 21—22, էջ 255—256

4335 Նեգրի, Ա. Աշխատավորները։ [Բանաստեղծութ. թարգմ.]. № 16, էջ 185

4336 Մանիտ, Ա. Քյուրտիստանի վիճակը. № 17, էջ 199—200, № 19—20, էջ 222—223, № 21—22, էջ 240—241, № 23, էջ 262—263

4337 Զարեն, Պլպուլ: Աղբյուրը։ [Բանաստեղծութ.]. № 18, էջ 207

4338 Օզանյան, Գ. Գրական նոր շավիղ. № 19—20, էջ 221—222

4339 Հրազդան, Հ. Հայկական իրականության շուրջը. № 21—22, էջ 243

4340 Միրքօ, Օ. Տխմար հովիվներ. [Պիես]. № 19—20, էջ 231—232

4341 Օսմանյան երեսփոխանական ժողով. № 21—22, էջ 238—239

4342 Արծրունի: Գործավորական կյանք. № 21—22, էջ 239—240

4343 Ծրագիր սօսիալ-դեմոկրատ Հնչակյան կուսակցության։ (Տաճկաստանի համար). № 21—22, էջ 241—243

4344 Հրազդան, Հ. Հայ կուսակցությունները. № 21—22, էջ 243—245, № 23, էջ 257—259

1911

4345 Արամյան, Հ. Մ. Փորձության բովեն։ [«Կոհակ»-ի Բ. տարվա մասին]. № 49, էջ 2—3

4346 Օզանյան, Գագիկ: Նահատակին գերեզմանը. № 49, էջ 5

1912

4347 Կուրղինյան, Շ. Արծվի սերը։ [Բանաստեղծութ.]. № 1, էջ 2

4348 Սատուրն: Ռուս-պարսկական արյունահեղ կիռվները Թավրիզի մեջ. № 2, էջ 17

4349 Հ. Հ. Դաշնակցության ծրագիրը։ [Քննադատական]. № 2, էջ 26—27, № 4, էջ 39, № 5, էջ 51, № 6, էջ 62—63, № 7, էջ 75—76

4350 Օզանյան, Գ. Վիեննայի Մխիթարյանները. № 4, էջ 38

4351 Միրիմանյան, Գ. Հայոց աղջիկները։ [Բանաստեղծութ.]. № 6, էջ 66

4352 Վերհարն, Է. Սերը։ [Բանաստեղծութ.]. № 12, էջ 122—123

4353 Օզանյան, Գ. Բրոֆ. Գրիգոր Խալաթյան. № 13, էջ 134—135, № 14, էջ 146—147, № 15, էջ 158, № 16, էջ 170

4354 Գերպերյան, Կ. Զեյթուն. № 32, էջ 356—358, № 33, էջ 369—370, № 34, էջ 381, № 35, էջ 393, № 36, էջ 405—406 և շարունակութ.

4355 Ս.-Դ. Հնչակյան կուսակցությունը և բուլեթարիատը. № 34, էջ 377—378

4356 Լերմոնտով, Մ. Մեռնող սուսերամարտիկը։ [Բանաստեղծութ.]. № 43, էջ 486

4357 Կաուցկի, Կ. Ապստամբ Հիսուսը։ [Թարգմ.]. № 46, էջ 524, № 47, էջ 535, № 48, էջ 548

4358 Արամյան, Հ. Հայաստանի ռեֆորմները. № 48, էջ 545—546, № 49, էջ 558

4359 Գապամաճյան, Գ. Հովհաննես Թումանյան. № 48, էջ 549. 1913. № 1, էջ 7—8, № 2, էջ 16—17

1913

4360 Իթթիհատ — դաշնակցական դաշտնի համաձայնության պարտականությունը և անոր հետևանքները. № 2, էջ 18, № 3, էջ 27, № 4, էջ 41—42, № 5, էջ 54

ՀԱՅ: *Ամսաթերթ։ Բոստոն, 1909—1910. 8, 16 էջ, (29×21 սմ). Բաժանորդագինը 50 սենթ։*

— Խմբագիր՝ Գարեգին Մանուկյան։

Ай. Армянин. Журнал. Бостон, 1909—1910.

1909 № 1—3

1910 № 9—10

1909 թվի հոկտեմբերի 15-ի № 1-ում տպագրված «Նպատակը» խմբագրականում հետևյալն է ասված այս պարբերականի մասին. ««Հայ»-ը թերթ մը չէ բառին սովորական առումով։ Ավելի՝ հիշատակարան մէ ուր պիտի արձանագրվեն Հայ ընկերության մեջ ծնունդ առնող Բարեգործական շարժումները, և մասնավորապես Հայկական Բարեգործական Ընդհանուր Միության գործունեությունները»։ Այնուհետև ասվում է, որ թերթը «ո՛չ քաղաքական, ոչ կուսակցական» հրատարակություն է, որի նպատակն է՝ «...Ծառայել բարեգործության դատին, արծարծել անձնվիրության ոգին, քարոզել ազգաշինության մեծությունը»։

1909 ՀՈԿՏԵՄԲԵՐ 15, № 1, ԷՋ 1—16

4361 Նպատակը։ [Ամսագրի հրատ. մասին]. էջ 1—2

4362 Քյուրճյան, Մ. Հայը։ [Պատմական] էջ 2—5

4363 Քյուրճյան, Մ. Հայկական Բարեգործական Ընդհանուր Միությունը. էջ 5—11

4364 Մանուկյան, Գ. Կիլիկիո որբերը և Կիպրոսի ազգ. որբանոցին պահեստի դրամը. էջ 11—12

4365 Հ. Բ. Ը. Միություն: Անդամք Պոսդոնի մասնաճյուղին։ [Ցուցակ]. էջ 12—13

4366 Լրաքաղ. էջ 14—16

ՀԱՅ ԱՇԽԱՐՀ: *Գրական, գիտական և հասարակական պարբերաթերթ։ Կ. Պոլիս, տպ. Քեշիշյանի, 1909—1914. 16 էջ, (39×21 սմ).*

— Արտոնատեր և պատասխանատու տնօրեն՝ Վահան Զեյթունցյան։

Ай Ашхар: Армянский мир. Литературно-научная и общественная периодика. Константинополь, 1909—1914.

ՀԱՌԱՋ: *Օրգան Կարնո հայ երիտասարդական Միության։ Հասարակական, տնտեսական, քաղաքական և գրական թերթ։ Կարին, տպ. «Հառաջ», 1909—1914. 4 էջ, 4 էջ, (48×33 սմ)։*

— Արտոնատեր՝ Ա. Ատրունի.

— Պատասխանատու տնօրեն՝ Վահե Թողանյան, ապա՝ Շավարշ Միսաքյան։

Арач. Вперед. Орган Союза армянской молодежи Эрзерума. Эрзерум, 1909—1914.

Դաշնակցության թերթն է եղել. 1914 թվին կոչվել է «Երկիր», ապա «Ալիք»։

ՀՈՐԻԶՈՆ: *Գրական, հասարակական, տնտեսական և քաղաքական օրաթերթ։ Թիֆլիս,* тип. «Шрома» *ընկ., ապա «Աշխատավորի», 1909—1918, 4 էջ, (56×41 սմ)։ Բաժանորդագինը 8 ռ.*

— Խմբագիր-հրատարակիչ՝ Բ. Նուրալյան, ապա Ս. Սահակյան։

Горизон. Горизонт. Литературно-общественная, экономическая и политическая газета. Тифлис, 1909—1918.

Орган партии, «Дашнакцутюн».

Դաշնակցության կենտրոնական օրգանն է եղել Կովկասում։

ՁԱՅՆ ԿՐԹՈՒԹՅԱՆ: *Շաբաթաթերթ։ Կրոնական հանդես։ Կ. Պոլիս. 1909.*

— Խմբագիր-տնօրեն՝ Աշուղ Շահնազար և Արամ Գույումճյան

Дзайн Кртутян. Голос просвещения. Религиозный журнал. Константинополь, 1909.

ՄԵՐ ՏԱՐԵՑՈՒՅՑԸ: *Կ. Պոլիս, Հրատ. տպ. «Շանթ» 1909—1913. 136 էջ, (20×14 սմ). գինը 5 ղրշ.*

Мер Тарецуйц. Наш календарь. Ежегодник. Константинополь, 1909—1913.

1913 Դ. ՏԱՐԻ, ԷՋ 1—136

4367—68 Օրացույց *1913 թ. էջ 1—8*

4369 Գարսամյան, Մ. *Հրեշը։ [Արձակ բանաստեղծութ.]. էջ 9—10*

4370 Գալեմքարյան, Զ. *Խոնջենք։ [Բանաստեղծութ.]. էջ 11*

4371 Ֆլամարիոն, Գ. *Աստղագարդ երազներ։ Ուղևորություն՝ անհունին մեջ. էջ 13*

4372 Մանմուտ *էքրեմ։ [Թյուրք գրող]. էջ 33*

4373 Սողիկյան, Կ. Մ. *Մահվան։ [Բանաստեղծութ.]. էջ 43—45*

4374 Արսլանյան, Վ. *Փոթորկոտ պահեր—Գյուղի առավոտ։ [Արձակ բանաստեղծութ.]. էջ 46—47*

4375 Սիրունի, Հ. Ճ. *Արձան։ [Բանաստեղծութ.]. էջ 54*

4376 Հակոբյան, Ժ. *Նամակ։ [Բանաստեղծութ.]. էջ 55—57*

4377 Մելիք-Թեվեքել: *Տավրոսի բարձրալեռներեն։ [Նկարագրական]. էջ 58—72*

4378 Դեպի *Աֆրիկեյի խորքերը։ [Աշխարհագրակ.]. էջ 97—117*

4379 Վանեվանյան, Գ. *Կիթառի վրա։ [Բանաստեղծութ.]. էջ 118—119*

4380 Բենիամին Գամեր: *Տվայտանք։ (Նորավեպ). էջ 120—122*

4381 Տեվեկյան, Հ. Հ. *Աշնան երգեր։ [Բանաստեղծութ.]. էջ 128—130*

ՆՈՐ ՀՈՍԱՆՔ: *Հասարակական, քաղաքական, տնտեսական և գրական շաբաթաթերթ։ Կ. Պոլիս, տպ. «Շանթ», 1909. 8 էջ, (30×23 սմ)։ Բաժանորդագինը 30 ղրշ.*

— Արտոնատեր՝ Գ. Կոզիկյան.

— Խմբագիրներ՝ Գ. Կոզիկյան և Հրանտ Արծվիկ (Նազարյան)։

Нор-Осанк. Новое течение. Общественно-литературный еженедельник. Константинополь, 1909.

Հնչակյան պարտիայի շաբաթաթերթն է եղել «Նոր հոսանք»-ը։

1909 ՄԱՅԻՍ 2, № 3, ԷՋ 17—24

4382 Նապեմ: *Համաշխարհային բանվորական տոնը։ [Մայիս 1-ը]. էջ 17—19*

4383 Ժան Ժորես: *[Հայկական ջարդերի մասին]. էջ 19*

4384 Կոտղինյան, Շ. *Բանվորների երգերից։ [Բանաստեղծութ.]. էջ 19*

4385 Խ. Ս. *Բանվորական օրենսդրություն. էջ 19—21*

4386 Կլֆա: *Մայիս 1-ը Պուլկարիո մեջ. էջ 21—22*

4387 Բանվորական *գործողություն մը Սքյուպի մեջ. էջ 22—23*

4387ա Գործավորական *կյանք. էջ 23*

4388 Նիզակ: *Կոչ բոլոր գործավորներուն. էջ 24*

ՆՈՐ ՍԵՐՈՒՆԴ: *Շաբաթաթերթ։ Ֆրեզնո 1909.*

— Խմբագիր-տնօրեն՝ Հայկ Էկինյան։

Нор-Серунд. Новое Поколение. Еженедельник. Фрезно, 1909.

ՆՈՐ-ՍԵՐՈՒՆԴ-ՔԱՂԱՔԱՑԻ: *Շաբաթաթերթ։ Ֆրեզնո, 1909.*

— Խմբագիր-տնօրեն՝ Հայկ Էկինյան։

Нор-Серунд—Кахакаци. Новое-Покаление—Гражданин. Фрезно, 1909.

Այս թերթը միացումն է «Նոր-Սերունդ-Քաղաքացի» թերթերի։

ՈՄԱՆՑ ՏԱՐԵՑՈՒՅՑԸ *Հայ զավեշտական տարվա։ Ալեքսանդրիա, 1909. 16 էջ, (13×12 սմ).*

— *Հեղինակ՝ Երոտ [Երվանդ Օտյան]։*

Воманц Тарецуйц. Календарь некоторых. Ежегодник. Сатирикон. Александрия, 1909.

ՊԱՐՏԻԶԱԿ: *Հրատարակչություն Պարտիզակի Բարձրագույն վարժարանի ընթացավարտից ընկերակցության։ Կ. Պոլիս, տպ. Օ. Արզուման, 1909—1912. 48 էջ, (27×18 սմ)։ Համարը 100 փարա։*

— *Պատասխանատու-վարիչ՝ Տ. Ս. Մարտիկյան։*

— *Խմբագրապետ՝ Հովսեփ Տեր-Ստեփանյան։*

Партизак. Издание общества выпускников высших школ. Константинополь, 1909—1912.

Այս պարբերականը լույս է տեսել վեց ամիսը մեկ համար՝ ապրիլ և հոկտեմբեր ամիսներին։

Ինչպես երևում է մեկ համարի բովանդակությունից [1912 ապրիլ № 6] — «Պարտիզակ»-ը հիմնականում լուսաբանել է Պարտիզակի բարձրագույն վարժարանի կյանքը և առնչակից հարցեր։ 1912 թ. ապրիլի № 6-ում ասված է, որ «Պարտիզակ»-ը անպարտիական ուղղություն ունի, որ ուսուցիչները «...երբեք չպիտի մշակեն կուսակցական ոգի՝ դպրոցին մեջ»։

1912 ԱՊՐԻԼ, № 6, ԷՋ 1—48

4389 Կուսակցությունները *դպրոցեն ներս։ [Խմբագրական]. էջ 1—2*

4390 Աղեկ *ունակություններ։ [Խմբագրական]. էջ 2—3*

4391 Անհատական *ազդեցություն։ [Խմբագրական]. էջ 3—4*

4392 Սըր *Էտվին Փիրս։ [Իրավագետ-փաստաբան]. էջ 4—5*

4393 Ճենեզյան, Հ. Ա. *Վերհիշումներ և տպավորություններ. էջ 6—8*

4394 Միսալյան, Գ. Հ. *Մեր դերը հանդեպ հայ ժողովրդին. էջ 8—14*

4395 Մալխասյան, Հ. Մ. *Պարտիզակի բարձրագույն վարժարանի ամերիկաբնակ սաները. էջ 14—17*

4396 Մինասյան, Ս. *Փինո Քիասա։ [Հայասեր]. էջ 17—18*

4397 Արապանյան, Գ. Բ. *Եղերերգ։ [Բանաստեղծութ.]. էջ 19*

4398 Պնտիկյան, Ա. *Միքայել Ս. Գաբրիելյան։ [Ճրջանավարտ]. էջ 21—25*

4399 Անրիգանյան, Ա. Հ. *Բանտային կյանքի վերհիշումներ. էջ 26—29*

4400 Կիսամյա *ընդհանուր ժողով Պարտիզակի վարժարանի ընթացավարտից ընկերակցության. էջ 29—34*

4401 Երկանյան, Հ. Գ. *Բերանի առողջապահություն. էջ 34—37*

4402 Կարմիրյան, Հ. Գ. *Պարտիզակի բարձրագույն վարժարանի սանոց Միությունը Նյու-Յորքի մեջ. էջ 37—39*

4403 Բարձրագույն *վարժարանի ներքին կյանքը. էջ 39—42*

4404 Նոթեր *և լուրեր. էջ 42—47*

ՍԱՍՈՒՆ: *Պատկերազարդ ամսաթերթ։ Գրական, բանասիրական, մանկավարժական և քաղաքական։ Կ. Պոլիս, տպ. Օ. Արզուման, 1909. 32 էջ, (23×15 սմ)։*

— *Արտոնատեր՝ Գրիգոր Սյուրմելյան.*

— *Տնօրեն-խմբագիր՝ Տիգրան Սյուրմելյան։*

Сасун. Иллюстрированный литературно-филологический, педагогический и политический журнал. Константинополь, 1909.

Այս ամսաթերթը ունեցել է 1909 թվին միայն երեք համար։ Ինչպես երևում է մեկ համարի նյութերից, կրոնի դասընթացքի կողքին տպագրվել են նաև արևմտահայ անվանի գրողների (Գոլանճյան, Հ. Թլկատինցին, Ռ. Սևակ և այլն) ստեղծագործությունները։

1909 ՄԱՅԻՍ, № 3, ԷՋ 97—128

4405 Թոփճյան, Հ. *Կրոնի էությունը։ [Կրոնի դասընթացք]. էջ 97—100*

4406 Հրայր: *Վրեժին երգը։ [Բանաստեղծութ.]. էջ 115*

4407 Գոլանճյան, Ե. *Հեշտանքի մարգարիտները։ [Բանաստեղծութ.]. էջ 116—117*

4408 Թլկատինցին: *Ո՞ւր փնտրել հայը. էջ 118—122*

4409 Ջեոկյուրյան, Տ. *Միջին դար։ [Բանաստեղծութ.]. էջ 123—124*

4410 Թեվֆիգ *Ֆեքրեթ։ [Թյուրք բանաստեղծ]. էջ 124—126*

4411 Լատանյան, Լ. Զկնորսները։ [Բանաստեղծութ.]. 126—127

4412 Սևակ, Ռ. Հայաստան։ [Բանաստեղծութ.]. էջ 127

ՍՈՒՐՀԱՆԴԱԿ: Գրական, քաղաքական, հասարակական և առևտրա-արդյունաբերական անկուսակցական օրաթերթ։ Թիֆլիս, տպ. «Էպոխա», ապա «Կուլտուրա», 1909—1912. 4 էջ, (59×40 սմ).

— Խմբագիր-հրատարակիչ՝ Աս. Երիցյան։

Сурандак. Курьер. Литературно-политическая, общественная и торгово-промышленная беспартийная газета. Тифлис, 1909—1912.

ՏԱՃԱՐ: Ժողովրդային շաբաթաթերթ։ Կրոնական, ազգային, գրական։ Կ. Պոլիս, տպ. Տ. Տողրամաճյան, ապա «Ճանթ». 1909—1915. 16, 24, 40 էջ, (25×17 սմ)։ Բաժանորդագինը 30 ղրուշ.

— Արտոնատեր՝ Հմայակ քահ. Էքսերճյան։

— Տնօրեն-խմբագիր՝ Զարմայր քահ. Կեղյուրյան։

— Վարիչ՝ Ղևոնդ վ. Դուրյան։

Тачар. Храм. Религезно-церковный иллюстрированный еженедельник. Константинополь, 1909—1918.

1909. № 1—3

1910. № 1—36

1911. № 1—52

1912. № 1—46

1913. № 1—41

1914. № 1—19։ Դարձել է երկշաբաթաթերթ։

1915. № 1—24

1916. № 1—24

Ինչպես ցույց է տրված «Տաճար»-ի մեկ համարի նյութերի նկարագրությամբ, այդ պարբերականը եղել է՝ նեղ կրոնական-եկեղեցական հարցերին նվիրված շաբաթաթերթ (1914 թվից երկշաբաթաթերթ)։ Նա ունեցել է հատուկ հրատարակություն՝ «Տաճար մանկանց», որ տարածվել է երեխաների ու պատանիների մեջ։

1914 ՀՈՒՆՎԱՐ, № 1, ԷՋ 1—24

4413 Շնորհակալություն և շնորհավորություն։ [Խմբագրական]. էջ 1—2

4414 Քրիստոնեական մտածումներ։ [Խմբագրական]. էջ 2

4415 Զարմայր քահ. Բեթղեհեմի աստղը։ [Կրոնական]. էջ 3—6

4416 Վահան-Ասլան: Բեթղեհեմ։ [Բանաստեղծութ.]. էջ 6—7

4417 Նիկողոսյան, Հ. Ժողովրդին պարտքը. էջ 7—9

4418 Սինանյան, Կ. Հ. Հիսուսի պատմականությունը. էջ 10—12

4419 Իսպիրյան, Մ. Նախասարդ-հունվար կաղանդ. էջ 13—15

4420 Ամանորի բարեմաղթություններ։ [Թարգմ.]. էջ 15—17

4421 Տիգրան-Երկաթ: Նոր տարի։ [Բանաստեղծութ.]. էջ 17

4422 Ձագիրները կամ Թեոդին սնտուկը։ [Թարգմ.]. էջ 17—20

4423 Գավառի արձագանք։ [Լուրեր]. էջ 20—21

4424 Ազգային կյանք։ [Կրոնական լուրեր]. էջ 21—24

ՏԱՐԵՑՈՒՅՑ ԼԻԼԱ: Ընտանեկան, ընկերական, երգիծական, զավեշտական, ծաղրական և կճուկ։ Կ. Պոլիս, տպ. Հ. Ասատուրյան, 1909. 192 էջ, (19×12 սմ).

— Խմբագիր՝ Վահան Փափազյան։

Тарецуйц Лила. Календарь Лила. Сатирический сборник. Константинополь, 1909.

ՈՒՂԻ: Ամսագիր սոցիալ-դեմոկրատ հայ կազմակերպության։ Բաքու, 1909.

— Խմբագիր՝ Դ. Անանուն.

Уги. Дорога. Ежемесячник соц.-дем. армянской организации. Баку, 1909.

ՈՒՍԱՆՈՂ: Օրգան Եվրոպայի դաշնակցական Ուսանողական Միության։ Ամսագիր։ Փարիզ 1909, (№ 1—2), Ժնև, 1909. (№ 3—4), Փարիզ, 1910. (№ 5), Ժնև, 1911. (№ 6), Կ. Պոլիս, 1912. (№ 7), Ժնև, 1914. (№ 8). 264—300 էջ, (24×16 սմ).

— Գործադիր խմբագրական մարմին։

Усанох. Студент. Журнал, Париж,—Женева, 1909—1914.

ՓՅՈՒՆԻԿ: *Պատկերազարդ հանդես ընկերային, գրական և քաղաքական։ Կհրատարակվի երկուշաբթի և հինգշաբթի օրերը։ Կ. Պոլիս, տպ. Զարեհ, Ն. Պերպերյան, 1909. 16 էջ, (30×23 սմ)։ Բաժանորդագինը 60 ղրուշ։*

— Տնօրեն-խմբագիր՝ Սմբատ Բյուրատ։

Фюник. Феникс. Иллюстрированный, литературно-политическ. журнал. Константинополь, 1909.

«Փյունիկ»-ի հրատարակության առթիվ խմբագրականում ասված է, որ այդ պարբերականի սկիզբը դրվել է 1899 թվին Կահիրեյում, 1900—1901 թվականներին «Փյունիկ»-ը լույս է տեսել Կահիրեյում (կիսամսյա, ապա շաբաթաթերթ), 1909 թվին նորից հրատարակվում է «Փյունիկ»-ը Կ. Պոլսում։ Այնուհետև ասվում է «Փյունիկ»-ի նպատակը նույնը [ինչ որ առաջ] պիտի մնա։ Ըլլալ անկախ, քննադատող օական մը՝ մութի մեջ խեղդված իրավունքներու, արդար դատելու պաշտպանության, լուսավորել հայությունը՝ ընկերային թե քաղաքական կարևոր ու կենսական հարցերու մասին։

Ուղղությունը պիտի ըլլա ինչ որ եղած էր. դիմակազերծ ընել հայրենասիրության, հեղափոխական նվիրականության անունով ռամիկին միամտությունը շահագործող մակաբույծներ ու խաչագողներ, որոնք դժբախտաբար, ազատության հռչակումեն ի վեր մանավանդ, զգալի կդարձնեն իրենց խափանարար գոյությունը։ Քննադատել երկրին քաղաքական ընդհանուր կացության պատասխանատու մարմիններու գործունեությունը, ընթացքը, քննադատել ազգ. պատրիարքարան կոչված սա հինացած շենքեն ներս, ազգին ու գավառներուն անունով գործված շահատակությունները, մատնանիշ ընել վերքը, ձեռնահասներու հանձնարարել դարմանը...»։

— Ինչպես երևում է «Փյունիկ»-ի ներքևում նկարագրված նյութերից նա զբաղվել է՝ եկեղեցական և եկեղեցականների հարցերով, Երուսաղեմի վանքի պարտքերի հարցով և ընթացիկ «աղգային» վեճերով։

1909 ՄԱՐՏ 2, № 1 ԷՋ 1—16

4425 «Փյունիկ»-ի *հրատարակության առթիվ. էջ 1—2*

4426 Վեղարավոր *հերոսը։ [Ջեյթունի կռիվների ժամանակ]. էջ 2—6*

4427 Հուլիս *11-ը։ [Թյուրքական սահմանադրության մասին]. էջ 6—7*

4428 Ջեյրունցի: *Ջեյթունի պատմությունը. էջ 7—11*

4429 Թղթակցություններ. *էջ 11—13*

4030 Երուսաղեմի *խնդիրը. էջ 13—14*

4431 Լրաքաղ. *էջ 15—16*

1 9 0 9*

4432 Արմեն Ենովք: *Վարագույրը վար։ [Երուսաղեմի վանքի մասին]. № 2, էջ 17—22*

4433 Շանպազյան, *Հ. Գավառները. № 21, էջ 23—24*

4434 Զար, Ն. Ն. *Խորհրդարանեն ներս. էջ 32—38*

4435 Արեգ: *Երուսաղեմին կնճիռը. № 3, էջ 39*

4436 Մեր *վերքերը. № 4, էջ 49—51*

4437 Բյուրատ, Սմբատ: *Երուսաղեմի խնդիրը. № 4, էջ 53—56*

4438 Որբերուն *համար. № 5, էջ 67—68*

ՕՐԱԳԻՐ: *Քաղաքական և գրական օրաթերթ։ Կ. Պոլիս, 1909. 4,6 էջ.*

— Խմբագիրներ՝ Եր. Տեր-Անդրեասյան, Հակոբ Տեր-Հակոբյան, Գառնիկ Թուղլաճյան։

Орагир. Дневник. Политическая и литературная газета. Константинополь, 1909.

1 9 1 0

ԱԶԱՏԱՄԱՐՏ: *Գրական, գեղարվեստական, գիտական շաբաթաթերթ։ Կ. Պոլիս, տպ. Հ. Թիրաքյանի, 1910—1912։*

— Արտոնատեր-հիմնադիր՝ Ռուբեն Զարդարյան։

Азатамарт. Битва за свободу. Литературно-художественный, научный еженедельник. Константинополь, 1910—1912.

Այս շաբաթաթերթը հրատարակվել է իբրև հավելված դաշնակցության «Ազատամարտ» թերթի. 1912 թվին կոչվել է՝ «Բազին»։

* *Մյուս համարները տրվում են համառոտ նկարագրությամբ։*

ԱՄԵՆՈՒՆ ՀԱՄԱՐ: *Կրոնական-բարոյական, գրական շաբաթաթերթ։ Խարբերդ, 1910—1914*

— Արտոնատեր՝ Պետրոս Կարապետյան։

Аменун Амар. Для всех. Религезно-моральный, литературный еженедельник. Харберд, 1910—1914.

ԱՇԽԱՏԱՆՔ: *Շաբաթաթերթ գրական, քաղաքական, տնտեսական։ Վան, տպ. Բարսեղյան, 1910—1915. 18 էջ, (26×19 սմ). 4 էջ (40×22 սմ)։*

— Բաժանորդագինը 40 ղրուշ։

— Տնօրեն խմբագիր՝ Իշխան (1912), Հմ. Մանուկյան (1914-ից)։

1910 № 1—8, էջ 1—16

1911 № 1—30, էջ 1—16

Ашхатанк. Труд. Литературно-политический, экономический еженедельник. Ван, 1910—1915.

Դաշնակցական պարտիայի օրգանն է եղել «Աշխատանք»-ը։ 1912 թվից դառել է եռօրյա։

1910 ՆՈՅԵՄԲԵՐ 7, № 1, ԷՋ 1—16

4439 Մեր *նպատակը։ [Շաբաթաթերթի մասին]. էջ 1—6*

4440 Միք. Սար. *Քրդերը. էջ 6—7, № 2, էջ 22—23*

4441 Դարօ: *Փորթուկալի հեղափոխությունը. էջ 15—16*

4442 Օրիոն: *Գրական ակնարկներ. էջ 16—17, № 2, էջ 26—28*

4443 Լուսեր: *[Վանի կուսակցություններից] էջ 17*

1910*

4444 Միրամո: *Մեր դատարանները. էջ 20—22*

4445 Ավազակությունները: *[Առաջնորդող]. № 3, էջ 32—34*

4446 Միրամո: *Մեր քաղաքապետությունը. № 5, էջ 74—77*

4447 Բարունակ: *Կրթական գործը գավառներու մեջ. № 7, էջ 93—95, № 13, էջ 112—114. 1911. № 1, էջ 6—8*

** Մնացած համարների նյութերը տրվում են համառոտ նկարագրությամբ։*

1911

4448 Մեր *ազգային կյանքը 1910—1911 թ. թ. [Առաջնորդող]. № 2, էջ 1—6*

4449 Տեղեկագիր *Վարագա վարժարանի հիսնամյա հոբելյանի. № 3, էջ 10—12, № 5, էջ 11—12*

4450 Դեպի *հետ։ [Թյուրքիայում]. № 6, էջ 1—3*

4451 Մենակ, Ա. *Վանա վիլայեթի վարչական բաժանումը և բնակչությունը. № 6, էջ 3—7*

4452 Կրթական *հարցը։ [Առաջնորդող]. № 7, էջ 1—3*

4453 Մենակ, Ա. *Հայոց Ձորի պատմական-աշխարհագրական նկարագրությունը, բնակչությունն ու ջրերը. № 7, էջ 3—6, № 8, էջ 3—5, № 9, էջ 4—6, № 10, էջ 4—6*

4454 Միրամո: *Վանի թատրոնները. № 7, էջ 11—12, № 8, էջ 5—7*

4455 Սարգիս: *Վասպուրականի Միացյալ կենտրոնական վարժարանը. № 10, էջ 6—7*

4456 Հարստահարությունը. *№ 14, էջ 1—3*

4457 Սայտո: *Կրթական գործը Մոկսում. № 14, էջ 9—11*

4458 Սայտո: *Մոկսա տնտեսական վիճակը հետագիմած ազատությունից հետո. № 18, էջ 10—12, № 23, էջ 8—9*

4459 Բ. *Շատախ։ [Տեղագրական]. № 19, էջ 10—12*

4460 Հ. Մ. Հ. *Օսմանյան պարլամենտը. № 21, էջ 5—7, № 23, էջ 2—3*

4461 Մենակ, Ա. *Գավառի կրթական գործը. № 25, էջ 3—5, № 27, էջ 2—4, № 28, էջ 2—4*

4462 Ուսուցիչ: *Մեր դպրոցների դրությունը. № 26, էջ 5—7*

4463 Մարս: *Մեր դպրոցները. № 29, էջ 5—7*

ԱՇԽԱՏԱՆՔ: *Լրագիր հասարակական, տնտեսական, քաղաքական։ Զմյուռնիա, տպ. Քեշիշյան, 1910—1914. 4 էջ, (52×33 սմ)։*

— Արտոնագիր՝ Մ. Թոքաճյան։

Ашхатанк. Труд. Общественно-экономическая, политическая газета. Измир, 1910—1914.

ԱՊԱԳԱ: *[Թերթ]։ Կ. Պոլիս, 1910. 4 էջ, (52×33 սմ). № 1—20։*

— Արտոնագիր՝ Ն. Զաքարյան։

Апага. Будущее. Газета. Константинополь, 1910.

ԱՐՇԱԼՈՒՅՍ: *Հասարակական, քաղաքական շաբաթաթերթ։ Կահիրե, 1910—1914. 4 էջ, (32×48 սմ)։*

Аршалуйс. Заря. Еженедельник. Каир, 1910.

ԱՐՈՐ: *Ամսագիր հանդես գիտության, գրականության, քաղաքատնտեսության, գեղարվեստի, խաղաղասիրության, արևելագիտության, հայագիտության և կովկասագիտության։ Թիֆլիս, [տպ. չի նշված]. 1910—1912. 176 էջ, (21×14 սմ)։*

Բաժանորդագինը 6 ռ.։

— Խմբագիր-հրատարակիչ՝ Հ. Առաքելյան։

Арор. Соха. Ежемесячный журнал науки, литературы, политэкономии, художеств, востоковедения, арменоведения, кавказоведения. Тифлис, 1910—1912.

1910 № 1, էջ 1—176. Հավելված՝ Վ. Հյուգո։ Իննսուն երեքը. էջ 6—32

1910 № 2, էջ 1—144. Հավելված՝ Վ. Հյուգո։ Իննսուներեքը. էջ 1—32

1910 № 3, էջ 1—160. Հավելված՝ Վ. Հյուգո։ Իննսուն երեքը. էջ 49—64

1910 № 4, էջ 1—144. Հավելված Վ. Հյուգո։ Իննսուն երեքը. էջ 65—80

1910 № 5, էջ 1—144 . Հավելված՝ Վ. Հյուգո։ Իննսուն երեքը. էջ 81—96

1910 № 6—7, էջ 1—208. Հավելված՝ Վ. Հյուգո։ Իննսուն երեքը. էջ 97—128

1910 № 8—9—10, էջ 1—224. Հավելված՝ Վ. Հյուգո։ Իննսուն երեքը. էջ 129—160

1910 № 11, էջ 1—176

1910 № 12, էջ 1—192

1911 № 1, էջ 1—152

1911 № 2—3, էջ 1—240

1911 № 4, էջ 1—152

1911 № 5—6, էջ 1—200

1911 № 7—8, էջ 1—160

1911 № 9, էջ 1—148

1911 № 10—11, էջ 1—160

1911 № 12, էջ 1—78

1912 № 1, էջ 1—144

1912 № 2, էջ 1—136

1912 № 3—4, էջ 1—144

1912 № 5—6, էջ 1—184

1912 № 7—8, էջ 1—160

1912 № 9—10, էջ 1—148

1912 № 11—12, էջ 1—152

«Արոր»-ի խմբագրականում [1910 № 1, էջ 1—2] հետևյալն է ասված այդ ամսագրի նպատակների մասին. «Վերջին տարիների մեր հուզված, ալեկոծված և հեղափոխական կյանքը շատ սակավ պատեհություն, տրամադրություն և հնարավորություն էր տալիս հայ մտավորականության առանձին ուշադրություն դարձնելու զուտ գրական, գիտական և գեղարվեստական հարցերի վրա, զբաղվել գրականության և գիտության այն ճյուղերով, որոնք անհրաժեշտ են քաղաքակրթվող ժողովրդի, հետևաբար և հայ ժողովրդի կուլտուրական, էվոլյուցիոնական, խաղաղ, մտավոր զարգացման համար։ Չկար մի օրգան, ուր հայ ինտելիգենտը, մանավանդ չեզոք և անկուսակցական ինտելիգենտը, կարողանար իր լուման ձգել հայ մտքի մշակման գանձարանի մեջ։ Այդ պակասը զգալի եղավ մանավանդ «Մուրճ»-ի դադարումից հետո։

...«Արոր»-ը աշխատելու է իր կողմից եև նըպաստելու հայ մտավոր աշխարհի մեծ շենքի կառուցման, գործ դնելով այլ աշխատողների հետ և իր համեստ ուժերը, տալով հայ հասարակության ընթերցանության առողջ սնունդ, նպաստելով նրա մտավոր հորիզոնի ընդլայնման, հայ գրականության և բանասիրության մշակման»։

Չնայած խոսվում է անպարտիականության մասին, բայց «Արոր»-ը փաստորեն հանդիսացել է հայ լիբերալ-բուրժուազիայի ամսագիրը, հայ կադետների օրգանը։

Առաքելյան Համբարձում: *Ծնվել է 1855 թվին Շուշում։ Նախնական կրթությունն ստացել է Շուշու և Թավրիզի հայոց դպրոցներում։ Ավարտել է Բաքվի Ռեալական ուսումնարանը, ապա Պետերբուրգի Ռազումովսկի ակադեմիան։ Եղել է Շուշվա Թեմական ու օրիորդաց դպրոցների տեսուչ։*

Հրապարակախոսական աշխատանքներն սկսել է 1872 թվից, թղթակցելով «Մշակ»-ին։ Աշխատակցել է՝ «Հայկական աշխարհ», «Մեղու Հայաստանի», «Գործ», «Արևելք», «Հայրենիք», «Հանդես Ամսօրյա», «Արարատ», «Новое Обозрение», «Новости», «С. П. б. Ведомости», «Русский Курьер», «Московский Телеграф» *և այլ պարբերականներին։*

Առանձին գրքերով ունի տպագրած մի շարք՝ պատմական, բանասիրական ու թարգմանական

աշխատություններ։ Երկար տարիներ եղել է «Մշակ»-ի խմբագիր։

Նրա գեղարվեստական գործերից են՝ «Ջհուդ Քուչան» վեպը, որի բովանդակությունը պարսկական կյանքից է, որտեղ նկարագրված է Մահմեդ շահ Ղաջարի վայրագությունները և սարսափելի ժամանակաշրջանը։

Այս վեպից բացի Հ. Առաքելյանը գրել է՝ «Եղոյի քոռ բախտը», «Անհաշտ»-ը, «Հեյդար շահ», «Նավակատիք», «Արամի պսակը», «Դու հարուստ ես», «Կաղանդչեք», «Մագեց լույսը» և «Հուսարեր» պատմվածքները։

Այս պատմվածքները և նրա պատմական վեպը չափազանց ծանրաբեռնված են՝ փաստերով, տեղեկություններով և զուրկ են գեղարվեստական արժեքից։

Հ. Առաքելյանը լիբերալ-բուրժուական հրապարակախոս է եղել։

1917 թվին սպանվել է դաշնակցության տեռորով «Մշակ»-ում կատարած մերկացումների համար։

1910 № 1, ԷՋ 1—176

4464 «Arorը»: [*Խմբագրական հանդեսի մասին*]. *էջ 1—3*

4465 Շահրիար: *Բուղդան բեկը։ [Պատմվածք]. էջ 5—23*

4466 Մխիթարյան, Ա. *Հաղթական կամարի մոտ։ [Բանաստեղծութ.]. էջ 24—26*

4467 Արփիարյան, Ա. *Խնդամոլի աղջիկը։* [*Վեպ*]. *էջ 27—44, № 2, էջ 1—15, № 3, էջ 33—50, № 4, էջ 1—20*

4468 Մխիթարյան, Ա. *Երանի՛։ [Բանաստեղծութ.]. էջ 45*

4469 Զոլա, Է. *Արյունը։ [Պատմվածք։ Թարգմ. Կ. Կրասիլնիկյան]. էջ 46—58*

4470 Իբանիես, Բ. *Եվայի ախոռը։ [Պատմվածք]. էջ 60—65*

4471 Սարուխանյան, Ա. *Օսմանյան հայերի ազգային սահմանադրությունը. (1860—1910). էջ 66—84, № 2, էջ 41—59, № 4, էջ 77—83, № 5, էջ 53—66, № 6—7, էջ 100—121, № 8—9—10, էջ 108—136, № 12, էջ 49—68*

4472 Քալանթար, Ա. *Հանդիպումներ Գաբրիել Սունդուկյանի հետ. էջ 85—93, № 2, էջ 68—78*

4473 Մալխասյան, Ստ. *Մի հնչյունին մի գիր. էջ 94—112, № 2, էջ 79—90*

4474 Նազարեթյան, Ա. *Օդը որպես հաղորդակցության միջոց. էջ 113—127*

4475 Արասխանյան, Ա. *Ջեմստվոնների գյուղատնտեսական գործունեությունը. էջ 128—140*

4476 Արզումանյան, Ա. *Ակնարկներ։ [Հայկական ներքին կյանքից]. էջ 140—149, № 2, էջ 122—134, № 3, էջ 135—149, № 4, էջ 104—113*

4477 Կալխաս: *Ռուսական կյանք. էջ 151—155, № 2, էջ 134—138, № 3, էջ 150—155, № 4, էջ 114—119*

4478 Արտասահմանյան *կյանք. էջ 156—163, № 4, էջ 120—128*

4479 Հ. Ա. *Հնագիտական պեղումներ Հայաստանում։— Վրացական ձեռագրեր. էջ 164—168*

4480 Քրոնիկա: [*Գիտական, գրական*]. *էջ 169—172*

1910 № 2, ԷՋ 1—144

4481 Գրեսո, Մ. *Արձանը։ [Պատմվածք։ Թարգմ. Լ. Դանելյան]. էջ 16—24*

4482 Խան-Ազատ, Ռ. *Փաշան։ (Իմ հիշողություններից). էջ 25—39, № 3, էջ 51—58*

4483 Աղամյան, Գ. Հ. *Առ օր. Թ. Սիրանուշ։ [Բանաստեղծութ.]. էջ 40*

4484 Աղամյան, Գ. Հ. *Առ ամենասիրելի քույր իմ Աննա Վասիլյան։ [Բանաստեղծութ.]. էջ 41*

4485 Առաքելյան, Հ. Pax *խաղաղասիրական շարժումն երկրագնդի վրա. էջ 42—66, № 4, էջ 54—64, № 5—6, էջ 166—176, № 8—9—10, էջ 156—182, № 12, էջ 69—91*

4486 Շատ-էլ-արաբ: *Գյուղական մրմունջներ։ [Բանաստեղծութ.]. էջ 67*

4487 Հաուպտ, Լ. *Հայաստանն առաջ և հիմա։ [Թարգմ.]. էջ 91—102, № 3, էջ 98—111, № 4, էջ 74—96*

4488 Նազարեթյան, Ա. *Գիտավոր աստղեր. էջ 112—121*

1910 № 3, ԷՋ 1—160

4489 Տեր-Պողոսյան, Գ. *Հովոցի Եղօն։ [Պատմվածք]. էջ 1—25*

4490 Արմենակի: *(Պատմվածք Մինաս Չերազի). էջ 26—32*

4491 Սամվելյան, Խ. *Եկեղեցական-պետական հարաբերությունները հին Հայաստանում. էջ 59—70, № 4, էջ 65—73, № 6—7, էջ 72—90, № 8—9—10, էջ 137—148*

4492 Նարբեյան, Մ. *Արփիար Արփիարյան։ (Կենսագրական նյութեր)*. էջ 84—96, № 4, էջ 87—94, № 5, էջ66—80

4493 Մեչնիկով, Ի. *Մարդու մարմնի անկատարելությունը*. էջ 113—134

4494 Գրախոսություն: [*«Մխոց» գիտ. ժողովածու Երևան, 1910։— Գրիգոր Մագիստրոսի թղթերը։ Կ. Կոստանյանի 1910*]. էջ 158—160

1910 № 4, էջ 1—144

4495 Բաշինջաղյան, Գ. *Օրիորդի վրեժխնդրությունը։ [Պատմվածք]*. էջ 21—33

4496 Տվեն, Մ. *Հարսնախոսություն հեռախոսով։ [Թարգմ. Մ. Մ.]*. էջ 34—53

1910 № 5, էջ 1—144

4497 Շահրիար: *Տանջվածը։ (Հեղափոխական կյանքից)*. էջ 1—13, № 6—7, էջ 50—61, № 8—9—10, էջ 82—107

4498 Խուրշիդ: *Քեթի խանըմ։ Եղերական վեպ*. էջ 14—36, № 6—7, էջ 24—49, № 8—9—10, էջ 28—71, № 11, էջ 7—44

4499 Ատրուշան: *Սովը։ (Պատկեր)*. էջ 37—42

4500 Բարանցևիչ, Ա. Կ. *Երկու ոգի։ (Նովելլա)։ Թարգմ. Լ. Դանիելյանի*. էջ 43—52

4501 Նազարեթյան, Ա. *Ի՞նչ է ուղղագրությունը։ (Վեպագրության առթիվ)*. էջ 81—105

1910 № 7, էջ 1—208

4502 Բրջին, Ջ. Բ. *Կարա-Օղլու (Հայ տապատակի մը կյանքեն)*. էջ 1—23, № 8—9—10, էջ 11—27, № 11, էջ 45—57, № 12, էջ 33—43

4503 Նամալյան: *Հանելուկը։ (Առակ)*. էջ 62—68

4504 Դորոշևիչ, Վ. *Կասկածը։ (Պալեստինի լեգենդա)*. էջ 91—99

4505 Անդրեև, Լ. *Իմ հուշատետրից*. էջ 122—131

4506 Սալ-Ման: *Պրիստավը։ [Պատմվածք]*. էջ 148—152

4507 Սպասսկի, Ա. *Նա ազատ է։ [Պատմվածք]*. էջ 153—162

4508 Տեռմայեր, Կ. *Նկարչի հիշողություններից*. էջ 163—165

1910 № 8—9—10, էջ 1—224

4509 Րոֆֆոր, Ստ. *Ծիծաղ։ [Պատմվածք]*. էջ 1—10

4510 Սյուտնեռ: *Կարմիր խաչ։ [Պատմվածք]։ Թարգմ.* էջ 183—187

1910 № 11, էջ 1—176

4511 Ատրուշան: *Կարմիր հոսանքը։ (Պատկեր)*. էջ 1—6

4512 Աղամյան, Գ. Հ. *Առ սրտակից բարեկամիս Ա. Ս. (Անտիպ)*. էջ 58

4513 Տեռմայեր, Կ. *Մարդկային հոգին։ [Թարգմ]*. էջ 59—66

4514 *Հ. Ա. Լև Նիկոլայևիչ Տոլստոյ։ [Մահվան առթիվ]*. էջ 67—68

4515 Գիտնականները, *գրողները և գործիչները Լ. Ն. Տոլստոյի մասին*. էջ 69—78

4516 Բուլանժե, Պ. Ա. *(Կազմեց)։ Կոնֆուցիուս (Չինական իմաստուն)։ Խմբագրեց՝ Լ. Ն. Տոլստոյ։ Թարգմ. Սուրխաթյան*. էջ 79—98

4517 Ասացվածքներ *Մահոմեդի, որոնք չեն մտել ղուրանի մեջ։ Ընտրված Լ. Ն. Տոլստոյի ձեռքով*. էջ 99—176

1910 № 12, էջ 1—192

4518 *Հ. Ա. Մաթեոս Իզմիրլյանի հիշատակին*. էջ 1—13

4519 Նարբեյան, Մ. *Ուխտագնացություն մը*. էջ 14—32

4520 Տոլստոյ, Լ. *Պատմվածք*. էջ 44—45

4521 Գրինևսկայա, Ի. *Խոսքի հանճարը։ (Պուշկինի հիշատակին)։ Թարգմ. Լ. Գրիգորյան*. էջ 46—48

1911 ՀՈՒՆՎԱՐ, № 1, էջ 1—152

4522 Գորկի, Մ. *Վալախական լեգենդա։ [Թարգմ. Դ. Նորիկ]*. էջ 2

4523 Շահրիար: *Խիղճը վերածնվեց։ Նորավեպ*. էջ 3—15

4524 Տեր-Հովնանյան, Ա. *Նվագներ։ [Արձակ բանաստեղծութ.]*. էջ 16—19

4525 Աբելյան, Ա. *Երկու թռչուն։ (Պատկեր Շամախու կյանքից)*. էջ 46—54

4526 Մոպասան, Գի դը: *Ննջեցյալը։ [Թարգմ. Հ. Դանիելյան]*. էջ 56—58

4527 Տոլստոյ, Լ. Ն. *Խոստովանություն։ [Թարգմ. Սարուխան]*. էջ 109—114, № 2—3, էջ 53—74, № 4, էջ 25—46

4528 *Հայկական կյանք*. էջ 115—136

1911 ՓԵՏՐՎԱՐ-ՄԱՐՏ, № 2—3, էջ 1—240

4529 Բեռնես, Ռ. «Մթին գիշեր է...» [Բանաստեղծութ. թարգմ. Դ. Նորեկ]. էջ 24

4530 Սկիտալեց: «Անուշ հնչում են...» [Բանաստեղծութ. թարգմ.]. էջ 24—25

4531 Պուշկին, Ա. Ս. Իմ տապանագիրը [Բանաստեղծութ. թարգմ. Ա. Էֆրիկյան]. էջ 32

4532 Ճորտերի ազատագրության հիսնամյակը. (1861—1911). էջ 99—138

4533 Գար.-յան, Ռ. Մարդը, նրա ծագումը և սկզբնական հայրենիքը. էջ 139—150

4534 Ղուլյան, Ա. Լեզուների զարգացումը. էջ 151—176

4535 Հայկական կյանք. էջ 177—190

1911 ԱՊՐԻԼ, № 4, էջ 1—152

4536 Օհանյան, Ս. Օրավարձ [Պատմվածք]. էջ 1—8

4537 Կորոլենկո, Վ. Կայծերը [Թարգմ. Ս. Տ. Արր.]. էջ 9

4538 Գորկի, Մ. Բազեն [Թարգմ. Ա. Տ.-Հովնանյան]. էջ 10—12

4539 Տեր-Մինասյան, Ե. Ս. Էջմիածինը և իր հաստատությունները (Տպարան և Ճեմարան). էջ 78—95

4540 Հայկական կյանք. էջ 96—106

4541 Գևորգյան, Մ. Փառանձեմ (Դրամա 5 գործող.). [Գրախոսութ.]. էջ 147—151

1911 ՄԱՅԻՍ-ՀՈՒՆԻՍ, № 5—6, էջ 1—200

4542 Օհանյան, Ս. Բացիկը [Պատմվածք]. էջ 1—4

4543 Վահանյան, Ս. Հրաժեշտ [Պատմվածք]. էջ 5—6

4544 Կարինե: Մի ժամ [Պատմվածք]. էջ 7—8

4545 Դորոշևիչ, Կ. Մարդկային հիշողությունը [Թարգմ.]. էջ 15—19

4546 Արազյան, Մ. Ջահելն ու ահելը [Բանաստեղծութ.]. էջ 68—70

4547 Մարինոնի, Յ. Սննդադող [Պատմվածք. թարգմ. Լ. Դանիելյան]. էջ 71—74

4548 Գաբրիել քահանա Պատկանյանի ինքնակենսագրությունը. էջ 107—114, № 7—8, էջ 92—105

4549 Մալխազյան, Ա. Կոմս Լև Նիկոլայևիչ Տոլստոյ (Ստեղծագործության խարակտերիստիկայի փորձ). էջ 115—121

4550 Աղասարյան, Ի. Նոր մալտուսյաններ. էջ 140—146

4551 Հայկական կյանք. էջ 156—167

4552 Կալխաս: Ռուսական կյանք [Տեսություն]. էջ 176—182

1911 ՀՈՒԼԻՍ-ՕԳՈՍՏՈՍ, № 7—8, էջ 1—160

4553 Բաշինջաղյան, Գ. Ժորժ դը Պարի [Պատմվածք]. էջ 1—10

4554 Սանդել, Մ. Ծնողական սեր [Շվեդական կյանքից. թարգմ. Լ. Դանիելյան]. էջ 24—33

4555 Տոլստոյ, Լ. Ն. Երեք ծերունի [Թարգմ. Ախպեր]. էջ 34—40

4556 Նաբանյան, Մ. Բողոքականության անցյալն ու ներկան մեր մեջ. էջ 106—136

4557 Ե. Դյուցազներգուներ— Հովհաննես Միրզայան Վանանդեցի— Շիրոյան Ղևոնդ քահանա. էջ 137—140

1911 ՍԵՊՏԵՄԲԵՐ, № 9, էջ 1—148

4558 Թումանյան, Վ. Ոճրագործը [Պատմվածք]. էջ 1—5

4559 Ստանյուկովիչ, Կ. «Դուք հարկավոր չեք» [Թարգմ. Կ. Ղազարբեկյան]. էջ 9—19

4560 Ալեյխեմ, Շ. Թեթև ծոմ [Թարգմ. Լ. Դանիելյան]. էջ 20—27

4561 Սկիտալեց: Խաղաղվեց շուրջը [Թարգմ. Դ. Նորեկ]. էջ 31

4562 Թումանյան, Պ. Ղրիմի հայերը. էջ 74—89, № 10—11, էջ 100—111

4563 Ե. Մեր գրողները— Խրիմյան Հայրիկ— Բաղդասար Խաչատուր— Հ. Ղևոնդ Ալիշան— Պեշիկթաշլյան Մկրտիչ— Տեմիրճիպաշյան Եղիա. էջ 90—99

4564 Հայկական կյանք. էջ 109—131

4565 Ռուսական կյանք. էջ 132—135

1911 ՀՈԿՏԵՄԲԵՐ-ՆՈՅԵՄԲ., № 1—11, էջ 1—160

4566 Հովհաննիսյան, Ս. Աշնան մեղեդին [Բանաստեղծութ.]. էջ 15

4567 Գրիգորյան, Լ. Մի քիչ լույս [Պատմվածք]. էջ 16—25

4568 Կարինե: *Կույր բախտը։* [Պատմվածք]. էջ 30—34

4569 Բրիէօ, Է. *Գողի օրագիրը։* [Թարգմ.]. էջ 37—45

4570 Արեւյան, Ա. *Նշանվածները։* [Պիես]. էջ 46—80, № 12, էջ 27—43

4571 Հայկական կյանք։— *Ռուսական կյանք։* [Տեսություններ]. էջ 112—146

4572 Ս. *Պոլ Լաֆարգ։* [Մահվան առթիվ]. էջ 157—159

1911 ԴԵԿՏԵՄԲԵՐ, № 12, ԷՋ 1—78

4573 Թումանյան, Վ. *Բարրիկադի վրա։* [Պատմըվածք]. էջ 18—20

4574 Կարինե: *Սերը։* [Պատմվածք]. էջ 21—24

4575 Հայկական կյանք. էջ 66—69

4576 Առաքելյան, Հ. «*Արօրա»-ի երրորդ շրջանի շեմքին*. էջ 75—78

1912 ՀՈՒՆՎԱՐ, № 1, ԷՋ 1—144

4577 Գեղամի: *Ուրվականներ։* [Վեպ]. էջ 1—13

4578 Շահրիար: *Տանջվածները։* [Պատմվածք]. էջ 14—22

4579 Բեջանյան, Մ. *Վերջին թերթը։* [Պատմվածք]. էջ 24—27

4580 Ալեյխեմ, Շ. *Երեխաները։* [Թարգմ. Լ. Դանիելյան]. էջ 19—34

4581 Սիլվա, Կ. *Վրեժ։* [Թարգմ. Հ. Տ. Մ.]. էջ 35—62

1912 ՓԵՏՐՎԱՐ, № 2, ԷՋ 1—136

4882 Գեղամի: *Փաստաբանի մոտ։* [Պատմվածք]. էջ 1—7

4583 Նադսոն, *Մեռավ իմ մուզան։* [Թարգմ. Կ. Կրասիլնիկյան]. էջ 8

4584 Ռոֆֆոր, Ստ. *Ուրիշ ճար չկա։ (Գյուղական կյանքից)*. էջ 9—28

4585 Ալեյխեմ, Շ. *Գերմանացին։* [Պատմվածք։ Թարգմ.]. էջ 30—43

4586 Պո, Էդգար: *Աչքը։* [Պատմվածք։ Թարգմ.]. էջ 44—49

4587 Իվաշևա, Պ. Ա. *Իմ օրը։* [Թարգմ. Վ. Թումանյան]. էջ 51—61

4588 Հայկական կյանք։ [Տեսություն]. էջ 81—104

4589 Ռուսական կյանք։ [Տեսություն]. էջ 120—126

4590 Հ. Ա. *Պիեռ Քիյառ (1864—1912)*. էջ 127—130

1912 ՄԱՐՏ—ԱՊՐԻԼ, № 3—4, էջ 1—144

4591 Սոլովյան, Հ. *Սավառնող ոգին։* [Պատմըվածք] էջ 1—15

4592 Հայնե, Հ. «*Երազում տեսա...*» [Թարգմ. Դ. Նորիկ]. էջ 15

4593 Կարինե: *Սրբազան անտառ։* [Պատմվածք]. էջ 16—32

4594 Բեջանյան, Մ. *Պոետին։* [Բանաստեղծութ.]. էջ 27

4595 Ռոֆֆոր, Ս. *Ծովի վրա։* [Պատմվածք]. էջ 28—32

4596 Դիմով, Օ. *Տարեդարձ։* [Պատմվածք։ Թարգմ. Ա. Տ-Հովհաննյան]. էջ 33—36

4597 Պոպով, Դ. *Սպիտակ զորապետը։* [Թարգմ. Լ. Գրիգորյան]. էջ 37—38

4598 Բաշինջաղյան, Գ. *Ուսանողներ։ (Պատկեր երեք արարվածով)*. էջ 39—73, № 5—6, էջ 65—93, № 7—8, էջ 59—85

4599 Նադսոն: *Ընկեր վշտատանջ։* [Թարգմ. Կ. Կրասիլնիկյան]. էջ 73

4600 Վեսելովսկի, Յու. *Գերմանական բելետրիստը և հայերը։* [Կուրտ Արամ]. էջ 115—131

4601 Սուրխաթյան: *Ա. Ի. Հերցեն։ (Ծննդյան 100-ամյակի առթիվ)*. էջ 132—140

1912 ՄԱՅԻՍ—ՀՈՒՆԻՍ, № 5—6, ԷՋ 1—184

4602 Հայնե, Հ. «*Ինչո՞ւ, սիրուհիս...*» [Բանաստեղծութ. Թարգմ. Դ. Նորիկ]. էջ 27

4603 Գրիգորյան, Լ. *Է՜յ, արմյաշկա, ուրախ բան...* [Պատմվածք]. էջ 28—36

4604 Տուրգենև, Ի. *Երազ։* [Պատմվածք։ Թարգմ. Փ. Զաքարյան]. էջ 38—58

4605 Զոլա, Է. *Գործադուլ։* [Պատմվածք։ Թարգմ. Սերմնացյան]. էջ 59—64

4606 Գորկի, Մ. *Ծերունին։* [Պատմվածք։ Թարգմ. Ա. Տեր-Հովհաննյան]. էջ 94—98

4607 Հայկական կյանք։ [Տեսություն]. էջ 151—176

1912 ՀՈՒԼԻՍ—ՕԳՈՍՏՈՍ, № 7—8, ԷՋ 1—160

4608 Չեխով, Ա. Տիկին NN-ի պատմությունը։ [Թարգմ]. էջ 22—26

4609 Դիմով, Օ. Չար մարդու պատմությունը։ [Թարգմ. Մ. Բեջանյան], էջ 27—43

4610 Նեմիրովիչ-Դանչենկո, Վ. Մեծ սիրտը։ [Թարգմ. Ս. Դավթյան]. էջ 44—58

4611 Դողոխյան, Գ. Նուշիկ։ [Բանաստեղծութ.]. էջ 85

4612 Սպենդիար, Հ. Գեորգ Դոդոխյան. էջ 86—94

1912 ՍԵՊՏԵՄԲԵՐ—ՀՈԿՏԵՄԲԵՐ, № 9—10, ԷՋ 1—148

4613 Արազյան, Մ. Մենավոր լապտերը։ [Պատմվածք]. էջ 1—10

4614 Նարանյան, Մ. Գթության ոգին։ [Պատմըվածք]. էջ 11—16

4615 Դոդոխյան, Գ. Նվեր Գ. Արծրունու անմահ հիշատակին։ [Բանաստեղծութ.]. էջ 17

4616 Պոտապենկո։ Բախտ։ [Պատմվածք։ Թարգմ. Փ. Զաքարյան]. էջ 18—29

4617 Մանվելյան, Լ. Մաղդա։ Դրամա 5 գործող. էջ 44—46, № 11—12, էջ 94—114

4618 Մետերլինկ, Մ. Երգեր։ [Թարգմ. Գ. Բաբայան]. էջ 67—69

4619 Րոֆֆոր, Ս. Աղբյուր։ [Բանաստեղծութ.]. էջ 80

4620 Բեջանյան, Մ. Աշնան մեղեդին։ [Բանաստեղծութ.]. էջ 95

4621 Վռամ, Շ. Ա. Ակնարկներ հնագույն հայության վրա. էջ 96—107

4622 Անանուն, Դ. «Հայ» բառի բացատրության մի փորձ. էջ 108—117

4623 Քալանթար, Լ. Տանը երազ։ Դրամա 4 գործող։ [Գրախոս-Աղասարյան, Բ]. էջ 118—124

4624 Հայկական կյանք։ [Տեսություն]. էջ 125—147

1912 ՆՈՅԵՄԲԵՐ—ԴԵԿՏԵՄԲԵՐ, № 11—12, ԷՋ 1—152

4625 Արազյան, Մ. Վերջին երազ։ [Պատմվածք]. էջ 1—9

4626 Հայնե, Հ. «Երազիս մեջ լալիս էի...»։ [Բանաստեղծութ. Թարգմ. Դ. Նորիկ]. էջ 24

4627 Չեխով, Ա. Առանց վերնագրի։ [Պատմըվածք։ Թարգմ. Հովառ]. էջ 25—29

4628 Բեջանյան, Մ. Բաժանումը։ [Բանաստեղծութ.]. էջ 29

4629 Արցիբաշև։ Սարսափ։ [Թարգմ. Ա. Բաղդասարյան]. էջ 30—51

4630 Տեկանց, Հ. Կարո՛տ եմ, կարոտ։ [Բանաստեղծութ.]. էջ 52

4631 Էովեյն, Հ. Վանդայի թաղումը։ [Թարգմ. Գ. Բաբուրյան]. էջ 53—57

4632 Ուայլդ, Օ. Վարդն ու սոխակը։ [Թարգմ. Հ. Հարությունյան]. էջ 49—64

4633 Լերմոնտով, Մ. Փախստական։ [Բանաստեղծութ. Թարգմ. Գ. Հայկունի]. էջ 90—93

4634 Դոբրոլյուբով, Դ. Բարոյախոսություն և գիտություն. էջ 115—126

ԱՐՈՐ։ *Ամսաթերթ։ Երզնկա, 1910—1911*

 Арор. Соха. Журнал. Ерзинка, 1910—1911.

ԲՈՒԹԱՆԻԱ։ *Գավառաթերթ ազգային, գրական, քաղաքական, տնտեսական։ Ատա-Բազար, տպ. «Ատրուշան», 1900—1912. 4 էջ (34×22 սմ)։ Բաժնեգինը 12 ղրուշ։*

— Հիմնադիր՝ Հակոբ Ղ. Սարգիսյան։

— Արտոնատեր՝ Գրիգոր Գայյան։

Бутания. Национальная, литературная, политическая и экономическая уездная газета Ата-Базар, 1910—1911.

Ատա-Բազարը Իզմիրի սանջակի վաճառաշահ քաղաք է եղել, մոտ 30 հազար բնակիչներով։ Այդ քաղաքում ապրել են մոտ 13 հազար հայեր։ «Բութանիա» շաբաթաթերթը լուսաբանել է «Ատա-Բազար»-ի և գավառի կյանքը։

Ներքևում տալիս ենք մեկ համարի նկարագրությունը։

1912 ՀՈՒՆՎԱՐ 5, № 1, ԷՋ 1—4

4635 Անցող տարին։ [1911 թվի մասին]. էջ 537

4636 Հ. Բ. Հաշիվ։ [Հաշվի անհրաժեշտութ. մասին]. էջ 538

4637 Ա. Գ. Ը. Մեր տկար կողմերը։— Համագործակցություն. էջ 538

4638 Գավառին մենակագրությունը. էջ 538—539

4639 Պուռմայան, Ս. *Կարևոր գյուտ մը։ [Մի մագաղաթյա ձեռագրի]. էջ 539*

4640 Գիսակ: *Թղթակցություն գյուղից. էջ 539—540*

4641 Ողորմելիություններ: *[Հնչակյան աշակերտների մասին]. էջ 540*

4642 Մելինե: *Մտածումի պահեր. էջ 540*

4643 Հայտարարություններ. *էջ 540*

ԳԱՎԱՌ: *Քաղաքական, հասարակական, տընտեսական և գրական լրագիր։ [Շաբաթաթերթ]։ Գորիս, տպ. «Սասուն», 1910. 16 էջ, (45×32 սմ).*

— Խմբագիր-հրատարակիչ՝ Սիմեոն Տեր-Մինասյան։

Гавар. Провинция. Политическая, общественная, экономическая и литературная газета. Горис, 1910.

ԳՐԻՉ: *Գրական և գիտական պատկերազարդ ամսաթերթ։ Կ. Պոլիս, տպ. Օսմ. Գործակցական ընկ. 1910. 16 էջ, (26× 19 սմ)։ Բաժանորդագինը 15 դրուշ։*

— Տեր և տնօրեն՝ Վահրամ Գոճապըլըգյան։

— Խմբագրապետ՝ Շահնազար Որբունի։

Грич. Перо. Литературно-научный ежемесячный журнал. Константинополь, 1910.

1910 թվի մայիսի 1-ի № 1-ում տպագրված «Խմբագրական»-ում ասված է. «...Մենք անոնք չենք, որ խզենք հինին կամ անցյալին հետ մեր ամեն հարաբերությունները, և մեր ժողովրդին համար խորթ հոսանքներու մեջ նետվենք, ո՛չ ալ նորամոլութենե մոլեռանդված՝ ուզենք բոլոր անցյալ հսկայությունները ոտնակոխ ընել, մենք գրական և ընկերային բոլոր նախապաշարումները քանդելով՝ ազատորեն կմտնենք գրական և գիտական կյանքի բարեշրջումին մեջ, նորագույն պատվաստ մը ըլլալով հինին վրա, անով զորացած դեպի նոր և խիզախ հորիզոններ, նոր իդեալներ ընդգրկելու համար» [1910, № 1, էջ 2]։ Չնայած այս բարձրամիտ արտահայտություններին, ինչպես երևում է ներքևում բերված երկու համարների նյութերից, այդ ամսագիրը աղքատիկ բովանդակություն է ունեցել, ինքնուրույն ստեղծագործությունները քիչ են, մեծ մասը թարգմանություններ ու անարժեք հոդվածներ են։

1910 ՄԱՅԻՍ, № 1, ԷՋ 1—16

4644 Խմբագրական: *[Հանդեսի հրատ. մասին]. էջ 1—2*

4645 Կցաղետապ: *(*Appendicite*). էջ 3—5*

4646 Սիպիլ: *Ծագե՛, արև [Բանաստեղծութ.]. էջ 6*

4647 Մալխաս, Գ. *Կանանց հավասարությունը։— Կնավարության առջև. էջ 7—9*

4648 Պազիլ: *Թոքախտ. էջ 10—11, № 2, էջ 27—29*

4649 Փանոսյան, Ա. *Լեյլակի ոստը։ [Բանաստեղծութ.]. էջ 12*

4650 Ենովք Արմեն: *Մայիսի մեկ. էջ 13—14*

4651 Տաղավարյան, Ն. *Մեքենայք և կենդանիք. էջ 14—15*

4652 Ռոեչոն, Ռ. *Մայիս և Հալլեյ [Բանաստեղծութ.]. էջ 16*

1910 ՀՈՒՆԻՍ 1, № 2, ԷՋ 17—32

4653 Վիքտորիա *Աղանուր։ [Հոդված]. էջ 17—21*

4654 Մարք, Հ. *Խաղաձեռում մը։ (Պատկեր). էջ 21—22*

4655 Որբունի, Շ. *Մոռացված մատաղը։ [Բանաստեղծութ.]. էջ 22*

4656 Նալպանտյան, Մ. *(պրոֆ.)։ Հալլեյի գիսավորը. էջ 23—26*

4657 Գոճապըլըգյան, Վ. *Ռուպեր Քոխի գործը. էջ 29—31*

4658 Քրոնիկ: *[Լուրեր]. էջ 32*

ԴԱՅԼԱՅԼԻԿ: *Երկշաբաթաթերթ։ Բոստոն, 1910.*

Дайлайлик. Трель. Газета. Бостон, 1910.

Այս երգիծաբանական թերթը հրատարակվել է «Ջուռնալ»-ի փոխարեն։

ԵՐԿԻՐ: *Շաբաթաթերթ։ Հասարակական, գրական, տնտեսական և քաղաքական։ Արտա-Բազար 1910, Կ. Պոլիս, 1911. 1919—1922. 4 էջ, (60× 48 սմ).*

— Արտոնատեր՝ Մարկոս Հ. Թերզյան։

— Խմբագիրներ՝ Ասօ (Տիգ. Օտյան), Անդր. Կենճյան, Բանվոր (Ե. Թոփուզյան).

Еркир. Страна. Общественно-литературный, экономический и политический еженедельник. Ата-Базар, 1910, Константинополь, 1911.

Հնչակյան պարտիայի շաբաթաթերթն է եղել։

ԵՐԿՐԱԳՈՐԾԱԿԱՆ ՀԱՆԴԵՍ։ Շաբաթաթերթ։ Կ. Պոլիս, 1910.

— Խմբագիր-տնօրեն՝ Հարություն Հալաճյան։

Еркрагорцакан Андес. Земледельческий Журнал. Константинополь, 1910.

ԶԱՆԳ։ Շաբաթաթերթ. քաղաքական, տնտեսական, հասարակական և գրական։ Թավրիզ, տպ. «Փարոս», 1910—1922. 4 էջ, (55×38 սմ. 64×48 սմ). բաժանորդագինը՝ 100 ռուբ.

Հիմնադիր-խմբագիր՝ Ալեքս Տեր-Վարդանյան, Վահան Մարայան։

Занг. Звонок. Политический, экономический, общественный и литературный еженедельник. Тавриз, 1910—1922.

Հնչակյան պարտիայի շաբաթաթերթ է եղել։

ԶՈՒՌՆԱ։ Երկշաբաթաթերթ։ Բոստոն, 1910.

Зурна. Двухнедельный сатирическ. журнал. Бостон, 1910.

Այս երգիծաբանական թերթը № 13-ից կոչվել է «Դայլայլիկ»։

ԹԱՏՐՈՆ ԵՎ ԵՐԱԺՇՏՈՒԹՅՈՒՆ։ Թատրոնական-երաժշտական-գրական-գեղարվեստական պատկերազարդ ամսաթերթ։ Բաքու, тип. С. Т. Шахбагова, տպ. «Труд», 1910—1917. էջ 16—24 (28×22 սմ)

— Բաժանորդագինը 2 ռ.

— Խմբագիր-հրատարակիչ՝ Ա. Մայիլյան։

Татрон ев Еражштутюн. Театр и музыка. Ежемесячный иллюстрированный, театрально-музыкальный журнал. Баку, 1910—

1910 հունվար—փետրվար, № 1—2, էջ 1—24
1910 մարտ—ապրիլ, № 3—4, էջ 25—48
1910 մայիս-հունիս, № 5—6, էջ 49—72
1910—1911, № 7—8, էջ 73—96
1910—1911, № 9—10, էջ 97—128
1912, № 11, էջ 129—140
1913, № 12, էջ 141—160

Այս ժուռնալի 1910 թ. № 1-ում Ա. Մայիլյանը [խմբագիր] հետևյալն է գրել. «...Ժողովրդական և ազգային երգերը ժողովրդի հառաջադիմության, նրա մտքի և զգացմունքների արտահայտությունը լինելով, չունեն մի հայ մասնագիտական օրգան, որի մեջ լուսաբանվեր գեղարվեստի այդ սիրուն ճյուղը։ Բնականորեն չէր կարող լույս չտեսնել մեր օրգանը, որի գոյությունը միանգամայն անհրաժեշտություն պիտի համարել։

Գրի առնել ժողովրդական երգերը, տարածել հայ մասսայի մեջ զտված ու մշակված երգեր, հեռու պահել նրանց շինծու, այլանդակ ու գռեհիկ երաժշտությունից և նորացնել նրանց ճաշակը,— ահա մի գործ, որով պիտի բարձրանա ժողովրդի հոգեկան թափը. մի գործ, որը դպրոցներում դաստիարակության կիսով չափ օգնության պիտի հասնի և ուժ տա սանիկների էսթետիքական, բարոյական, մանկավարժական և ֆիզիոլոգիական պրոգրեսին։

Երաժշտության հետ միասին աննախանձելի դրության մեջ է և հայ թատրոնը, որը նույնպես չունի իր մասնագիտական օրգանը. այդ իսկ նպատակով, մենք թատրոնն էլ միացնում ենք երաժշտության՝ հոգալու երկուսի մեծ կարիքները գեթ փոքրագույն չափով։ Հայ երաժշտի և հայ դերասանի համար բացվում են մեր նվաստ էջերը. թող նրանք էլ հանդես գան խոսելու իրենց անվերջ կարիքների մասին»։

1910 ՀՈՒՆՎԱՐ-ՓԵՏՐՎԱՐ, № 1—2, ԷՋ 1—24

I Երաժշտություն։

4659 Մաիլյան, Ա. Հայ ընթերցողին և հայ հասարակությանը։ [Հանդեսի հրատ. առթիվ]. 2—3

4660 Պապով, Ի. Ե. Հայկական երաժշտությունը։ Թարգմ. էջ 3—4, № 3—4, էջ 28—30

4661 Հեղինե և Եվգինե Աղամյան քույրերը։ [Երաժիշտներ]. էջ 4—5

4662 Էկոռեն։ Հարմոնիում։ (Մեր ուսուցիչների ու խմբապետների ուշադրությանը). էջ 5—6

4663 *** Ղուկասյան, Ն. (Լիրիկո-դրամատիկական տենոր). էջ 7

4664 Մայիլյան, Ա. Երգը ընտանիքում. էջ 7—9

4665 Ֆրիդրիխ Շոպեն։ (Ծննդյան 100-ամյակի առթիվ). էջ 9

4666 ** Շոպեն և Ժորժ-Զանդ. էջ 9—11

4667 Կազաչենկո։ [Երաժիշտ]. էջ 11

4668 Ցիտատներ երաժշտական արվեստի մասին. էջ 12

4669 Կոստանյան, Հ. Ես քայլում եմ վեր։— «Մի նոր արշալույս...»։ [Բանաստեղծութ.]. էջ 12

II Թատրոն:

4670 Իրեմ, Օգտո: *Հայ թատրոնը.* էջ 14—15

4671 Սուրեն: *Ինչպես կազմակերպեցինք գյուղական ներկայացումներ.* էջ 15—17

4672 Անդրեև, Լ. «*Անաթեմանս*»-ն և «*Անֆիսաս*»-ն [*Թարգմ.՝ Խ. Սամվել*]. էջ 17—19

4673 Կոստանյան, Հ. *Վերա Կոմիսարժևսկայայի հիշատակին* [*Բանաստեղծութ.*]. էջ 19

4674 Սակար *Նկմալյանի հիշատակին.* էջ 19

4675 Պետրոսյան, Պ. *Հայկական թատրոնի վիճակը.* էջ 19—20

4676 Հ. Տ. Գ. *Թատրոնը և երաժշտությունը արտասահմանում.* էջ 21—22

4677 Ֆ. *Երեկույթ* [*Բաքվում, զոկերի կազմակերպած*]. էջ 22—23

4678 Խառնըրա-*երաժշտական քրոնիկ.* էջ 23—24

1910 ՄԱՐՏ—ԱՊՐԻԼ, № 3—4, էջ 25—48

I Երաժշտություն:

4679 Կոմիտաս վարդապետ: *Հայ գեղջուկ պարը.* էջ 26—27

4680 Երաժշտությունը *Բարցելոնայի էսպերանտիստների V միջազգային կոնգրեսում.* էջ 30—31

4681 Ֆ. *Դպրոցական հիշողություններից.* էջ 31—32

4682 Disonans. *Երգ-ձայնագրությունը մեր դպրոցներում.* էջ 32—33

4683 Կ. Մ. *Բանվորական մեծ համերգը Բալախանում.* էջ 33

4684 Երաժշտական *քրոնիկ.* էջ 34

II Թատրոն:

4685 Ջմշկյան, Գ. *Իմ թատրոնական հիշողություններից.* էջ 36—39

4686 Վ. Ֆ. Կոմիսարժևսկայա: [*Օպերային արտիստուհու մահվան առթիվ*]. էջ 39

4687 Մայիլյան, Աննա: *Վերա Ֆեոդորովնա Կոմիսարժևսկայայի հիշատակին.* էջ 40

4688 Հ. Տ. Գ. *Շանտըկլեր: Կենդանական դրամա 4 գործող. էդ. Ռոստանի:* [*Ներկայացումների մասին*]. էջ 41—43

4689 Ջալաքի, Կ. «*Ղարագյոզ*». էջ 41—43

4690 Թառլանյան, Կ. *Մեր անտարբերությունը: (Տ. Մելիքյանի հոբելյանական ներկայացման մասին).* էջ 43—46

4691 Գեդեոն *Միրաղյան:* [*Դերասան*]. էջ 46

4692 Թատերական *քրոնիկ.* էջ 47—48

1910 ՄԱՅԻՍ-ՀՈՒՆԻՍ, № 5—6, էջ 49—72

4693 Ա. Մ. *Երաժշտական գրականությունը Մեքսիկայում.* էջ 50

4694 Կոմիտաս վարդապետ: *Հայ գեղջուկ պարը:* [*Սկիզբը № 3—4*]. էջ 51—52

4695 Պապով, Ի. Ե. *Հայկական երաժշտությունը.* էջ 52—57, № 7—8, էջ 75—78

4696 Աշուղյան, Ռ. *Արևելյան համերգ:* [*Երևանում*]. էջ 57—58

4697 Կոստանյան, Հ. *Կաղնին:* [*Բանաստեղծութ.*]. էջ 60

4698 Խառլանյան, Կ. *Սիրո տողեր:* [*Բանաստեղծութ.*]. էջ 62

4699 Ջմշկյան, Գ. *Իմ թատրոնական հիշողություններից. (1879—1881).* էջ 64—65, № 7—8, էջ 93—94, № 9—10, էջ 124—126, № 12, էջ 149—156

4700 Պետրոսյան, Պ. *Հայկական թատրոնի վիճակը.* էջ 65—68, № 7—8, էջ 94—95, № 9—10, էջ 126—127

4701 Ջալաքի, Կ. *Ղարագյոզ.* էջ 66—69

1910—11, № 7—8, էջ 73—96

4702 Մայիլյան, Ա. *Երգեցիկ խմբի կուլտուրան Մեզանում.* էջ 74—75

4703 Ձայնի *առողջապահությունը:* [*Թարգմ.*]. էջ 80—83

4704 Ռոբերտ *Շուման: Կենսագրական ակնարկ.* էջ 83—86

4705 Antonios. *Ալեքսանդր Սպենդիարյան.* էջ 87—89

4706 Ղազարյան, Ա. *Շիրվանզադե: (30-ամյա հոբելյանի առթիվ).* էջ 89—92

1910—1911, № 9—10, էջ 97—124

4707 Ո՞վ է *հավերժացնելու Եկմալյանի հիշատակը.* էջ 97—98

4708 Էկոռն: *Եկմալյանի պատարագը մեր եկեղեցիներում.* էջ 100—102

4709 Մայիլյան, Ա. *Մակար Եկմալյան.* էջ 103—106

4710 Antonios: Նկմալյանը և Կարա-Մուրզան. էջ 105—106

4711 Օr. Ովսաննա Տեր-Գրիգորյան. էջ 107—108

4712 Ա. Մ. «Լերլերեջի» կոմիք. օպերա. Երաժշտ. Զուխաջյանի. էջ 108—109

4713 Ղազարյան, Ա. Առաջին հայկական կոմ. օպերետը ռուսահայ բեմի վրա. էջ 109—110

4714 Ուսանող: Արմենակ Ճահմուրադյան. էջ 111

4715 Ղազարյան, Ա. Սոմդուկյան։ (1825—1912). էջ 115—122

4716 Հովսեփյան, Ս. Հուշեր Սունդուկյանի մասին. էջ 122—124

1912, № 11, էջ 129—140

4717 Մայիլյան, Ա. Գրիգոր Ավետյան. էջ 129—130

4718 Ար. Մ. Գրիգոր Ավետյան։ (Կենսագրական). էջ 130—132

4719 Մեհրաբյան, Ա. Ո՞վ հոբելյանն ենք տոնում։ [Գ. Ավետյանի մասին]. էջ 131—132

4720 Զարիֆյան, Հ. Երկու խոսք։ [Գ. Ավետյանի դերասանական գործ. 30-ամյակի առթիվ]. էջ 132—135

4721 Զաղալ-Պետուեց բոռեր: Երկու քալմա խոսկ մեր կոմեդաշի Ավետանց Կյուքոմ. էջ 135—136

4722 Առաքելյան, Ա. Դերասան Ավետյանի 25-ամյա հոբելյանի առթիվ. էջ 136—137

4723 Ոսկանյան, Հ. 25 տարի և մեկ օր. էջ 138—139

1913 № 12, էջ 141—160

4724 Մայիլյան, Ա. Հանդեսը դադարեցնում ենք. էջ 141—142

4725 Շեպինսկի, Ա. Ա. Երեխաների նախապատրաստությունը երաժշտական երկեր լսելու համար. էջ 143—146

4726 Անուշավան Տեր-Ղևոնդյան. էջ 147

4727 «Թատրոն և երաժշտություն» հանդեսը մամուլի դատարանի առաջ։ [Կարծիքներ]. էջ 156—159

4728 Բովանդակություն «Թատրոն և երաժշտություն». էջ 159—160

ԹԱՎՐԻԶԻ ՀԱՅՏԱՐԱՐՈՒԹՅՈՒՆՆԵՐ: Թավրիզ, տպ. Թեմական, 1910—1912։

— Խմբագիր՝ Կարապետ Եպիսկոպոս։

Тавризи айтарарутюннер. Тавризские Объявления. Тавриз, 1910—1912.

Իրանի Հայոց Առաջնորդարանի հրատարակությունն է եղել։

ԻՐԻՍ: Կիսամյա հանդես։ Եվդոկիա, 1910—1913։ Հրատարակություն Հայ Հառաջադիմասիրական ակումբի։

— Արտոնատեր՝ Հ. Կ. Փոյաճյան։

Ирис. Двухнедельный журнал. Евдокия, 1910—1913.

ԼՈՒՅՍ: Գրական-հասարակական շաբաթաթերթ։ Նախիջևան (Դոնի վրա). 1910, տպ. Սեդրակ Ավագյանի, 16 էջ, (30×21 սմ)։ Բաժանորդագինը 3 ռ.։

Խմբագիր՝ Գեորգ Ռեիզյան։

Луйс. Свет. Литературно-общественный еженедельник. Нахичевань н/Д, 1910.

1910 № 1—45. էջ 1—16 (յուրաքանչյուր համարը)։

«Խմբագրության կողմից» առաջնորդողում [1910 № 1]—հետևյալն է ասված այս շաբաթաթերթի մասին. «...Մեր նպատակն է՝ մի կողմից — ծառայել ըստ չափու կարյաց Նոր-Նախիջևանի ազգային շահերին, լուսաբանել տեղական կարևոր խնդիրները և բերան հանդիսանալ հառաջադեմ և հայության համար շահավետ հոսանքներին, մյուս կողմից — կապ հաստատել բուն Ռուսաստանի մեջ ցրված հայ գաղթավայրերի միջև, արձագանք լինել նրանց շարն ու բարիին և աջակից լինել նրանց կուլտուրական ձեռնարկություններին։ Մենք պետք է աշխատենք նաև մոտակից անել մեր ընթերցողներին ընդհանուր հայկական կյանքին, տեղեկություններ հաղորդել՝ Կովկասից, Տաճկաստանից ու հեռավոր գաղթավայրերից և ծանոթացնել նրանց հայ կյանքի մեջ տեղի ունեցող մտավոր, տնտեսական ու քաղաքական երևույթների հետ։

...«Լույս» շաբաթաթերթը անտես առնելու չէ սակայն ո՛չ ռուսական կյանքն ու գրականությունը և ո՛չ ընդհանուր մարդկային քաղաքակրթությունը»։

Այս շարաթաթերթն ընթացիկ կյանքի հարցերին, Նոր-Նախիջևանի անցուդարձին բավական մեծ տեղ է հատկացրել։

1910 ՀՈՒՆՎԱՐ 1, № 1, էջ 1—1(

4729 Խմբագրության *կողմից։ [Շաբաթաթերթի հրատ. մասին]. էջ 2*

4730 Մեր *միտքը։ [«Լույս»-ի հրատ. մասին]. էջ 2—3*

4731 Սամվել, Խ. *Հայ կուսակցականությունը. էջ 3—4*

4732 Սիմոնի, Ա. *«Շուրջս խավար, մթին խավար...»։ [Բանաստեղծութ.]. էջ 5*

4733 Բաքայան, Ս. *Ճամբիս։ [Բանաստեղծութ.]. էջ 5*

4734 Հրյաներն ու *հայերը։ [Անստորագիր]. էջ 5—6*

4735 *Դու կհանգցնես—ես կվառեմ։ Իոհանի Ահօի. էջ 6—7*

4736 Ես չեմ: *Լաւծ լաֆերես։ [Ֆելյետոն]. էջ 7—9*

4737 Ես իմ: *Նվեր «Ես Ջեմ»-ին։ [Ֆելյետոն]. էջ 9*

4738 Նախջունցի: *Իմիս կաղանդչեքներս։ [Երգիծական]. էջ 9—10*

4739 R. *Նոր-Նախիջևանի քաղաքային դուման. էջ 10—11*

4740 Մամոլ: *[Տեսություն]. էջ 11—13*

4741 Լուրեր. *[Հայ կյանքից]. էջ 13—14*

1 9 1 0*

4742 Նիմանդ: *Հայ հասարակական կյանքը։ [1909 թվին]. № 2, էջ 2—4*

4743 Ծատուրյան, Ա. *Կան մռայլ ժամեր... [Բանաստեղծութ.]. № 2, էջ 15*

4744 Ծատուրյան, Ա. *Կյանքի պարգևները։ (Օ. Շրեյներից). № 3, էջ 5, № 4, էջ 5—6*

4745 Սամվել, Խ. *Անտոն Չեխով. № 4, էջ 3—5*

4746 Մեր *դպրոցները։ [Առաջնորդող]. № 5, էջ 1—3*

4747 Ա. Մ. *Գաղութի շուրջը. № 6, էջ 1—2*

4748 Ծատուրյան, Ա. *Վտակ։ (Պ. Ալտենբերգից). № 8, էջ 5—6*

4749 Աճառյան, Հր. *Գեորգ Դպիր։ (1737—1812). № 8, էջ 6—7*

4750 Խ. Ս. Գ. Լ. *Լավրով. № 8, էջ 10—11*

4751 Աճառյան, Հր. *Սերովբե Պատկանյան. № 9, էջ 4—5*

4752 Մեղրյան, Ա. *Մեր մանկական գրականությունը և հայոց լեզուն. № 10, էջ 1—3*

4753 Աճառյան, Հր. *Գրիգոր պատվելի Փեշտիմալճյան. (1773—1837). № 10, էջ 4—5*

4754 Աճառյան, Հր. *Հովհան Միրզա Վանանդեցի։ (1772—1840). № 11, էջ 5—6, № 12, էջ 3—7*

4755 Ծատուրյան, Ա. *Սիրո տողեր։ (Պ. Ալտենբերգից). № 14, էջ 4*

4756 Աճառյան, Հր. *Մեսրոպ Թաղիադյան։ (1803—1858). № 14, էջ 6—8, № 15, էջ 10—12, № 16, էջ 6—8*

4757 Տեր-Հարությունյան, Ավ. *Շիրվանզադեի հոբելյանը. № 15, էջ 5—6*

4758 Ալեքսանդր *Ծատուրյանի հոբելյանը։ [Խմբագրական]. № 17, էջ 2*

4759 Ծատուրյան, Ա. *«Սև գիշեր»-ից։ [Բանաստեղծութ.]. № 17, էջ 3*

4760 Տեր-Հարությունյան, Ավ. *Ալեքսանդր Ծատուրյան. № 17, էջ 2—8*

4761 Աճառյան, Հր. *Սրապիոն Հեքիմյան։ (1832—1892). № 18, էջ 5—7, № 19, էջ 3—6*

4762 Կաֆայեցի, Օ. *Լև Տոլստոյի հիշատակին. № 41, էջ 2—3*

4763 Լ. Ն. Տոլստոյի *կարծիքը տաճկահայ դատի մասին և նրա համակրանքը դեպի Խրիմյան Հայրիկն ու Գ. Ջանշյանը. № 43, էջ 7—8*

4764 Մ. *Լ. Ն. Տոլստոյի նամակը Սոֆիա Անդրեևնային, գրված 13 տարի սրանից առաջ. № 44, էջ 4—5*

ԿԱՎՌՈՇ-ԿԻԿՈ: *Երգիծական։ Կ. Պոլիս, 1910—1913։*

Каврош-Кико. Сатирические листки. Константинополь, 1910—1913.

Մեջ ընդ մեջ «Կավռոշ»-ը լույս է տեսել «Կիկո»-ի հետ միասին։

ԿԱՅԾԵՐ: *Օրաթերթ։ Թիֆլիս, տպ. «Հերմես», 1910—1911. 4 էջ, (46×31 սմ)։*

— Խմբագիր-հրատարակիչ՝ Գարեգին Երիցյան։

Кайцер. Искры. Газета. Тифлис, 1910—1911.

---

* *Մյուս համարները համառոտ են նկարագրված։*

ԿԱՎՌՈՇԻ ՏԱՐԵՑՈՒՅՑԸ: *Ամեն հայու բարձին տակի գիրքը! Ազգային, քաղաքական և կենիկական և զրվայական։ Կ. Պոլիս, տպ. Տեր-Սահակյան, տպս՝ Յ. Ճարյան. 1910—15, Փարիզ 1928—1930. 160 էջ, (20×14 սմ). 224 էջ (23×15 սմ)։*

— Խմբագիր՝ Եր. Թոլայան։

Кавроши Тарецуйц. Ежегодный календарь Кавроша. [Сатирический]. Константинополь, 1910—15, Париж, 1928—1930.

ԿԻԿՈՅԻ ՏԱՐԵՑՈՒՅՑԸ: *Կ. Պոլիս, 1910—1915։*

— Խմբագիր՝ Գրիգոր Թորոսյան։

Кикои тарецуйц. Ежегодный календарь Кико. [Сатирическ.]. Константинополь, 1910—1915.

ՀԱՅԵԿ: *Քաղաքական, ազգային, գրական։ Շաբաթաթերթ։ Կեսարիայի Մունճուսուն գյուղ, 1910—1914. [Խմորատիպ]։*

— Խմբագիր՝ Կյուրոս Տեեկյան։

Айек. Армянин. Еженедельник литературный, политический. Кесария, 1910—1914.

Այս խմորատիպ շաբաթաթերթի մասին հիշատակել է Արշակ Ալպոյաճյանը իր՝ «Պատմություն հայ Կեսարիոյ» գրքի Ա. հատորում։ [Կահիրե, 1937, էջ 1289]։ 1913 թվին այս թերթը լույս է տեսել տպագիր։ Դաշնակցական թերթուկ է եղել։

ՀԱՅԿՈՒՆԻ: *Նորահասներու հանդեսը։ Կիսամսյա։ Մարզվան, տպ. Ներսո և Սրապիոն. 1910—1912, 16—32 էջ, (24×17 սմ)։ Բաժանորդագինը 15 ղրուշ։*

Արտոնատեր-տնօրեն՝ Անդրանիկ Գըլտըրյան։

Խմբագրապետ՝ Գագիկ Օզանյան։

Айкуни. Армянская юноша. [Молодежный журнал]. Марзуан, 1910—1912.

1910 № 1—3, էջ 1—48

1911 № 4—20, էջ 49—305

1912 № 1—16, էջ 1—235

Այս երկշաբաթաթերթի «Ինչո՞ւ հրապարակ կուգա «Հայկունի»» խմբագրականում [1910 նոյեմբեր 28 № 1] գրված է. «Հայ պատանին կամ դեռատի երիտասարդը չէր կրնար գտնել թերթ մը, զոր իրը, իր դասակարգինը համարեր։ ... «Հայկունի» ահավասիկ պիտի տրվի ձեռքը բոլոր այն նորահասներուն, որոնք պիտի փափաքին անբաժան ընկեր մը ունենալ։ ...«Հայկունի» նորահասներու թերթն է։

Հայկունիի գործունեության միջավայրը պիտի կազմեն մասնավորապես դպրոցներն ու ընտանիքը։ ..«Հայկունի» կուսակցական ոչ մեկ հանգամանք ունի։ Անոր համար ոչ կուսակցական խտիր կա և ոչ ալ խնդիր։ Անիկա կպատկանի մեկ կուսակցության միայն, նորահաս երիտասարդներու և պատանիներու կուսացության»։

«Հայկունի»-ին ունեցել է հետևյալ բաժինները՝ գիտական, պատմական-կենսագրական, գրական-գեղարվեստական, հայապատում, հայուհիին բաժին, քաղաքացիական, մեր հարևանները, օտար էջեր, բժշկական, դպրոցական կյանք, մամուլ և գրախոսություն։

1910 ՆՈՅԵՄԲԵՐ 28, № 1, էջ 1—16

4765 Ինչո՞ւ հրապարակ կուգա Հայկունի. էջ 1—4

4766 Վարժապետյան, Մ. *Լո՜ւյս, ավելի՜ լույս։ [Բանաստեղծութ.]. էջ 4*

4767 Գնունի, Ա. *Ի՞նչ ասել է քաղաքացի. էջ 5—6*

4768 Շարմերյան, Պ. *Մեր դերը ազգ. վերածնության գործին մեջ։ [Հայ կնոջ մասին]. էջ 7—8*

4769 Խամանիկը: *[Պատմվածք. թարգմ. ֆրանս.]. էջ 9—11*

4770 Գազանճյան, Ա. *Կարմիր ձյուն։ [Բանաստեղծութ.]. էջ 12*

4771 Ժամկոչյան, Թ. *Գիտությունը և մենք. էջ 12—14*

4772 Օզանյան, Գ. *Հայուն պատմական դերը. էջ 14—16*

1 9 1 0*

4773 Հմայակ, Ս. *Կոմս Լեո Թոլսթոյ։ (1828—1910). էջ 31—32*

4774 Թոլստոյ, Լ. Ն. *Դժոխքին վերականգնումը։ (Հրաշապատում). էջ 79—80, էջ 109—112*

---

* *Մնացած համարների նյութերը նկարագրված են համառոտ։*

1911

4775 Կյուլյան Գ. *Լեզվաբանական ասույթ.* էջ 115, 117, էջ 131—133

4776 Սրվանձտյան, Գ. *Թորոս Աղբար* [*Հատված*]. էջ 169—171

4777 Հմայակ, Ս. *Շիրվանզադե* [*Կենսագրակ.*]. էջ 191—192

4778 Վաղամեռիկ *արվեստագետ լուսանկարահար Դավիթ Դավթյան.* էջ 1—6 [*Հավելված*].

4779 Վեսպեր, Մ. *«Անդրանիկ»-ի պատասխին* [*Բանաստեղծութ.*]. էջ 210

4780 Ակնա *երգերը.* էջ 233—239

4781 Օզանյան, Գ. *Վիեննայի Մխիթարյանները.* էջ 269—272

1912

4782 Հայկական *տպագրության 400-ամյակը.* (*1512—1912*). [*Խմբագրական*]. էջ 17—20, էջ 33—35, էջ 49—52

4783 Սապահ-Գյուլյան, Ս. *Սոցիալ-դեմոկրատիայի բարոյագիտությունը.* էջ 21—22

4784 Ղազիկյան, Ա. *Վիքթորիա Աղանուրի չուրշը.* էջ 66—68

4785 Վեսպեր, Մ. *Կույր գնչուն* [*Բանաստեղծութ.*]. էջ 79

4786 Հմայակ, Ս. *Բրոֆ. Գրիգոր Խալաթյան. 1847—1902.* էջ 88—91

4787 Միրաքենց, Վ. *Բնապաշտությունը և հոգեփոխությունը հայերու մեջ.* էջ 102—104

4788 Ավագյան, Հ. *Ակնա բանահյուսությունը և Միսաք Մեծարենց.* էջ 105—107

4789 Տեր-Հակոբյան, Ս. *Ամասիո բարբառ.* էջ 142

4790 Ցավակ, Տ. *Սեբաստահայ դեմքեր.* էջ 167—169

4791 Արծրունի, Գ. *Երեկ, այսօր և եգուց* (*«Մշակ»-ի 40-ամյակի առթիվ*). էջ 177—179

ՀԱՅ ՈՒՍԱՆՈՂ: *Ամսաթերթ մանկավարժական, գրական, գիտական և բանասիրական։ Կ. Պոլիս, տպ. Նշան Պապիկյան, 1910—1911. 48 էջ, (19×12 սմ)։ Բաժանորդագինը 20 ղրշ.*

Ай Усанох. Студент армянин. Педагогический, литературный, научный журнал. Константинополь, 1910—1911.

1910 թվի հոկտեմբեր 16-ի № 1-ում, «Հայ ուսանող» խմբագրականում ասված է, որ «Կարապետյան մանչերու և աղջկանց վարժարաններում հիմնադիր-տնօրեն Պետրոս Կարապետյանն» է հիմնել այս ամսագիրը։ Թվարկել են նրա կատարած դպրոցական-ազգային գործերը։ Գրվում է, որ «Հայ Ուսանող»-ն ալ ուրիշ բան չպիտի ըլլա եթե ոչ գրավոր դպրոց մը, ուր ուսուցչական գործը պիտի շարունակվի տարբեր պայմաններու մեջ և արդյունքը դարձյալ կրթական, ավելի հանրական շրջանակի մեջ։ ...Իր արդյունքը կրկնակի է, ուսուցչական և ուսանողական, որովհետև պարբերականը պիտի ունենա լուրջ մասնագիտական պարունակություններ՝ անշուշտ ուսումնասիրությամբ ձեռք բերված, թարգմանություններ ընտիր հատորներու ,և մաս մըն ալ նվիրված ուսանողներու, —գրական բաժին մը, մշակված դասախոսություններ, դպրոցական նյութեր։

Ինչպես երևում է ներքևում նկարագրված նյութերից, «Հայ ուսանող»-ն աղքատիկ բովանդակություն է ունեցել։

1910 ՀՈԿՏԵՄԲԵՐ, № 1, ԷՋ 1—48

4792 Կարապետյան, Պ. *«Հայ ուսանող»* [*Պարբերականի մասին*]. էջ 1—4

4793 Թոփճյան, Հ. *Կրթական հարցը և մանկավարժություն.* էջ 5—8, № 2, էջ 54—56

4794 Կյուրկճյան, Մ. *Ջուրը աղբյուրեն խմել.* էջ 9—10

4795 Դաստիարակության *ընդհանրապես* [*Տեսական*]. էջ 10—18, № 2, էջ 61—68, № 3, էջ 109—116, № 4, էջ 153—160

4796 Անանյան, Մ. *Կամքին կազմությունը.* էջ 19—25, № 2, էջ 76—79

4797 Թորոսյան, Ս. *Շարագրության դասեր.* էջ 26—30

4798 Արսեն Երկաթ: *Ճգնավորը* [*Բանաստեղծութ.*]. էջ 31—32

4799 Ինկլիզյան, Խ. *Ձեռական աշխատությանց ներկա վիճակը զանազան երկրներու մեջ.* էջ 35—37

4800 Հայորդի: *Ես բաղձամ ըլլալ...* [*Բանաստեղծութ.*]. էջ 38—40

4801 Զոլա, Է. *Ողողում* [*Թարգմ. Ն. Թորոսյան*]. էջ 41—45, № 2, էջ 90—92, № 3, էջ 135—138, № 4, էջ 210—212

1910 ԴԵԿՏԵՄԲԵՐ, № 2, ԷՋ 49—96

4802 Դրական դաստիարակություն։ [Խմբագրական]. էջ 49—53

4803 Տ.-Անդրեասյան, Ն. Իգական սեռին դաստիարակությունը. էջ 57—60

4804 Թորոսյան, Հ. Ն. Կոմս Լեո Նիկոլայևիչ Թոլսթոյ (1828—1910). էջ 69—75

4805 Հրանդ: Դժոխքը ծախված։ [Պատմվածք]. էջ 80—89

4806 Կարապետյան, Գ. Բարձր դասընթացք օսմանյան լեզվի. էջ 93—96, № 3, էջ 141—144

1911 ՀՈՒՆՎԱՐ 1, № 3, ԷՋ 97—144

4807 Ձգեք զոհերի անկիւնը։ [Խմբագրական]. էջ 101—104

4808 Թոփճյան, Հ. Ընտանեկան կրթություն. էջ 105—108

4809 Խաչկոնց, Դ. Քաղաքակրթության պատմությունեն էջ մը. էջ 117—120

4810 Տերոսկի, Հ. Հին լրագրությունը. էջ 121—124

4811 Արեյյան, Գ. Թոլստոյ [Թաղման մասին]. էջ 126—130

1911 ՓԵՏՐՎԱՐ, № 4, ԷՋ 145—192

4812 Ինչպես կը վերաբերվենք դեպի ազգային գործերը. էջ 145—149

4813 Թոփճյան, Հ. Մասնավոր գիշերօթիկ դպրոցներ. էջ 150—152

4814 Տերոսկի, Հ. Հին հեռագրությունը. էջ 161—165

4815 Վարուժակ: Հացի համար։ [Բանաստեղծութ.]. էջ 166—167

4816 Թադեոսյան, Օ. Հաջողող մարդը. էջ 168—173, № 4, էջ 220—226

4817 Անանյան, Մ. Թիպեթի երկիրը. էջ 181—183, № 4, էջ 213—219

1911 ՄԱՐՏ 1, № 4, ԷՋ 193—240

4818 Քննադատություն: [Խմբագրական]. էջ 193—195

4819 Կյուրճյան: Ֆիզիքական դաստիարակություն. էջ 196—204

4820 Տերոսկի, Հ. Մոգությունը. էջ 205—208

4821 Օսմանեներեն դասընթացք. էջ 229—240

ՀԻ—ՀԻ—ՀԻ: Երգիծաբանական եռօրյա։ Կ. Պոլիս, 1910.

— Արտոնատեր՝ Գր. Թորոսյան։

— Խմբագիրներ՝ Հ. Գայսերյան, Մ. Քեչիշյան։

Хи-Хи-Хи. Сатирический трехдневник. Константинополь, 1910.

ՀՈՂ—ԴԱՐ: Սեբաստիա, տպ. Հողդարի. 1910—1912. 4 էջ, (27×19 սմ)։ Բաժանորդագինը 20 ղրշ.

— Տեր և տնօրեն խմբագիր՝ Կ. Ա. Պարսամյան։

Хо́г-Дар. Земля-Век. Еженедельник. Себастия, 1910—1912.

1910. № 1— 8, էջ 1—4 (յուրաքանչյուր №-ը).
1911. № 9—50, էջ 1— 4 » »
1912. № 1—33, էջ 1—128 » »

1910 թվի հոկտեմբեր 27 № 1-ում հետևյալն է ասված «Հող-դար»-ի մասին. «...Ան պիտի ձգտի նկարելու անհետացած դեմքերը, որոնք բռնապետության մեջ իսկ՝ նկրտեր ու կռցեր են օգտակար դառնալ իրենց պատկանած ցեղին։ Ան պիտի ձըգտի ուռճացնող հողը դառնալ մտավորական մշակին։ Ան պիտի ձգտի ստեղծել քաղքիս մեջ գեթ, երիտասարդություն մը՝ գործունեությունով, կյանքով առլի։ Ան պիտի շարհամարե հողն, իր ծնունդն իսկ՝ հողն ըլլալով. ան պիտի ողջագուրվի, փարի հողին, մշակին հետ։ Ան՝ պիտի փառաբանե գործը ու գործավորը...»։

1910 ՀՈԿՏԵՄԲԵՐ 27, № 1, ԷՋ 1—4

4822 Հող-դար: [Պարբերականի հրատ. մասին]. էջ 1—2

4823 Էմին Մեհմեդ: [Կուսակալ Սեբաստիո]։ Երկրագործություն։ [Բանաստեղծութ.]. էջ 2

4824 Գարրիկյան, Կ. Քուշակ և գիրկուծո բառարանում վրա. էջ 3

4825 Քրոնիկ. էջ 4

1 9 1 0*

4826 Վարուժան, Դ. Մամուս աղոթքը։ [Բանաստեղծութ.]. № 3, էջ 1—2

* Մնացած նյութերը համառոտ նկարագրությամբ են տրված։

4827 Վարուժան, Դ. Անկայծ ճրագ։ [Բանաստեղծութ.]. № 5, էջ 1

4828 Վարուժան, Դ. Անտոնիսի մը։ [Բանաստեղծութ.]. № 17, էջ 1

4829 Վարուժան, Դ. Հողդարի բլրակին։ [Արձակ բանաստեղծութ.]. № 23, էջ 1—2

4830 Վարուժան, Դ. Ըղեղներ։ [Արձակ բանաստեղծութ.]. № 30, էջ 1

4831 Տաղ գեղեցիկ սիրո. № 32, էջ 1

4832 Կարպո: Վարդավառ. № 32, էջ 2

4833 Պարսամյան, Կ. Ա. Նաղաթ։ (Նորավեպ), № 36, էջ 1—2

4834 Տաղ միրավորյալ հոգվո. № 41, էջ 1

4835 Եանենու: Թոզատեն-լուրեր. № 43, էջ 2—3

4836 Թորոմանյան, Թ. Հայկական ճարտարապետություն։ [Նամակ]. № 45, էջ 1—2

1911

4837 Վարուժան, Դ. «Սիրտս է հոգնած...»։ [Բանաստեղծութ.]. № 1,

4838 Թլկատինցին. Մոռացված բարև մը. № 3, էջ 1—2

4839 Վարուժան, Դ. Ծաղրանկար։ [Բանաստեղծութ.]. № 7, էջ 1

1912

4840 Շիրվանզադեի «Պատվու համար»-ը։ [Բեմադրութ. մասին]. № 10, էջ 39

4841 Վարուժան, Դ. Բաց նամակ ընկ. Մ...-ին. № 11, էջ 41—42

4842 Վարուժան, Դ. Մաղթանք։ [Բանաստեղծութ.]. № 28, էջ 109

ՀՈՎԻՏ: Շաբաթաթերթ։ Թիֆլիս, տպ. Վրաց հրատ. ընկ. 1910—1917. 16 էջ, (29×21 սմ)։ Բաժանորդագինը 4 ռ.

— Խմբագիր-հրատարակիչ՝ Հ. Հովսեփյան։

Овит. Долина. Еженедельник. Тифлис, 1910—1917.

1910. № 1—37, էջ 1—592
1911. № 1—50, էջ 1—816
1912. № 1—50, էջ 1—800
1913. № 1—50, էջ 1—800
1914. № 1—50, էջ 1—800
1916. № 1—50, էջ 1—800
1917. № 1—18, էջ 1—280

Այս պարբերականի 1910 թվի ապրիլ 18-ի № 1-ում հետևյալն է ասված. «...Մենք հայտարարություններ չենք անում։ Մենք խոստումներ չենք անում։ Ուզում ենք, որ գործը — մեր թերթի կյանքը ցույց տա, մեր ուղղությունը, մեր դավանանքը»։

Պահպանողական, կղերական ուղղություն է ունեցել «Հովիտ»-ը։

1910 ԱՊՐԻԼ 18, № 1, ԷՋ 1—16

4843 Մեր ընթերցողներին։ [Պարբերականի հրատ. մասին]. էջ 1—2

4844 Դատապարտելի գործելակերպ։ [Թյուրքահայերի մասին]. էջ 2

4845 Մինչև երբ։ [Թյուրքիայում կատարվող բռնությունների մասին]. էջ 3

4846 Pessimist. Ո՞ւր է, մահ, հաղթություն քո... էջ 3—4

4847 Կատոն: Մի տխուր տարեդարձ. էջ 4—6

4848 Նեգիբարյան, Գ. Եփրեմը խելոք մարդ է. էջ 6

4849 Արտագ: Մեսսիան. էջ 6—7

4850 Ջատկական ընածներ. էջ 7—8

4851 Ռոտինյան, Աղ. Պետերբուրգի պոլիտեխնիկում կամ բազմարվեստության ճեմարանը. էջ 9—10

4852 Քահանայից ապահովության խնդիրը. էջ 10—11

4853 Մամուլ. էջ 11—12

4854 Բողոքում ենք. [որ հայոց եկեղեցիներում ժողովներ, միտինգներ չթույլատրվեն՝ Տաճկաստանում]. էջ 13—14

4855 Մի նախկին վարդապետի բացատրությունը. էջ 15—16

4856 Լուրեր. էջ 16

1910*

4857 Հ. Գեղեվանով-Միրաղյան։ [Դերասան]. № 2, էջ 28

4858 Մանդինյան, Ս. Կծիկը խճճողներին։ [Ուղղագրական]. № 3, էջ 41—42

4859 Մելիք-Ադամյան, Լ. Բաց նամակ Ղ. Աղայանին։ [Ուղղագրական]. № 4, էջ 61—62

* Մյուս համարները համառոտ նկարագրությամբ են տրվել։

4860 Մենևիշյան, Հ. Գ. Հայ լեզվի ուղղագրությունը. № 5, էջ 76—79

4861 Գարեգին, վ. Հովսեփյան: Գառնիի ավերակները. № 8, էջ 120—122

4862 Մաքսուդյան, Մ. Ի՞նչ է հնչական ուղղագրությունը. № 18, էջ 277—278

4863 Ղ. Աղայանին. [Ուղղագրական]. № 36, էջ 567

1911

4864 Ենգիբարյան, Գ. Բաց նամակ Ղ. Աղայանին [Պոլեմիկա]. № 2, էջ 22—23

4865 Պետրոս Սիմոնյան [Մահվան առթիվ]. № 3, էջ 32—34

4866 Պետրոս Սիմոնյան [Կենսագրական]. № 2, էջ 2—3

4867 Pesimist. Ծխական դպրոցների հարցը. № 19, էջ 294—296

4868 Գեղամյան, Ե. Մանրանկարչության արվեստը հայոց մեջ. № 19, էջ 296—297

4869 Ենգիբարյան, Գ. Դարձյալ Ղ. Աղայանը [Կաթողիկոսական ընտրութ. մասին]. № 24. էջ 375—376

4870 Ղազարոս Աղայանի հիշատակին [Մահվան առթիվ]. № 25, էջ 385—386

4871 Ենգիբարյան, Գ. Ղազարոս Աղայանի հիշատակին. № 26, էջ 402—403

4872 Բալասանյան, Գր. Գարեգին վարդապետ Հովսեփյան. № 26, էջ 409—411

4873 Եղիշե: [Թարգմ. Գյուտ ա. ք. Աղանյան, Թ. 1911. Գրախոս՝ Ս. Հարությունյան]. № 26, էջ 412—414

4874 «Նոր-Դար»-ի խմբագիր Ս. Սպանդարյանի հայտնի դատի վճիռը. № 45, էջ 717—718

1912

4875 Pesimist. Մեր կյանքը 1911 թվին. № 2, էջ 19—21

4876 Կովկասյան համալսարանի շուրջը. № 6, էջ 82—83

4877 Ալպոյաճյան, Ա. Չորսհարյուրամյակ հայ տպագրության. № 7, էջ 100—102, № 8, էջ 120—122, № 9, էջ 135—138, № 10, էջ 150—152, № 11, էջ 164—166

4878 Շահ-Նազարյան, Ս. Պրոֆ. Գրիգոր Խալաթյանի դագաղի առաջ. № 9, էջ 133—139

4879 Շիրվանզադեի «Նամուսը» Բաքվի բեմի վրա. № 9, էջ 139—140, № 10, էջ 154—155, № 11, էջ 168—170

4880 «Մշակ»-ի քառասնամյակի առթիվ [Խմբագրական]. № 11, էջ 161—163

4881 Հին երաժշտ. Կարա-Մուրզայի հիշատակին. № 11, էջ 174—175

4882 Գաբրիել Սունդուկյան [Մահախոսական]. № 12, էջ 179

4883 Սունդուկյան, Գ. Իմ մահն ու թաղումը. № 12, էջ 181—182

4884 Տեր-Աստվածատրյան, Հ. Գաբրիել Սունդուկյան. № 12, էջ 183—184

4885 Մարտիրոս Մնակյան [Կենսագրական]. № 14, էջ 221

4886 Հովհաննես Հովհաննիսյան. № 18, էջ 274 276, № 19, էջ 292—294

4887 Զմշկյան, Մ. Առաջին ծանոթությունս Գաբրիել Սունդուկյանի հետ. № 18, էջ 282—284

4888 Ենգիբարյան, Գ. Պ. Լեոն իբրև հրապարակախոս. № 23, էջ 357—359

4889 Զոպանյան, Ա. Հովհաննես Հովհաննիսյան. № 27, էջ 425—427, № 28, էջ 440—443

4890 Մուրացան: Գեորգ Մարզպետունի [Թ. 1912. Գրախոս՝ Pesimist]. № 27, էջ 419—420

4891 Հակոբյան, Հ. Բանաստեղծություններ [Թ. 1912. Գրախոս՝ Ս. Հ.]. № 32, էջ 508—510

1913

4892 Բարդուղեմոս եպիսկ. Մեսրոպյան և նախամեսրոպյան տառեր և դպրություն հայոց. № 1, էջ 7—9, № 3, էջ 38—40, № 4, էջ 54—56

4893 Մալխասյան, Հ. Բժիշկ Աղեքսանդր Ղազազյանի հիշատակին. № 7, էջ 106—108

4894 Հովհաննիսյան, Հ. Աշուղ [Բանաստեղծութ.]. № 12, էջ 183

4895 Pesimist 1912 թվի ռուսահայ կյանքի համառոտ տեղեկագիր. № 18, էջ 278—280, № 19, էջ 292—294, № 22, էջ 340—343, № 23, էջ 361—362, № 24, էջ 374—376

4896 Տերենց, Գ. Գարեգին եպ. Սրվանձտյանի մահվան 20-ամյակի հիշատակին. № 18, էջ 280—281

4897 Ս. Հ. Հայտնի բանաստեղծ կամ անհայտ

բանագող։ [Հ. Թումանյանի դեմ], № 22, էջ 243—246

4898 Սր. Մեսրոպ *Մաշտոց և սբ. Սահակ Պարթև*. № 40, էջ 632—634

4899 Ալեքսանդր *Քալանթար։ [Մահախոսական]*. № 42, էջ 658—659

4900 Մալխասյան, Հ. *Դիտողություններ և դատողություններ։ [Եկեղեցական հարցեր]*. № 49, էջ 776—777

1914

4901 *Pesimist. 1913 թվի ռուսահայ կյանքի շուրջը. (Դիտողություններ)*. № 1, էջ 9—10, № 4, էջ 53—55

4902 Օտյան, Եր. *Օրմանյան սրբազանի մոտ*. № 4, էջ 56—57

4903 Գեղամյան, Ե. *Իսրայել Օրին և իր քաղաքական ծրագիրը*. № 7, էջ 104—105, № 8, էջ 119—120, № 9, էջ 135—138

4904 Գեղամյան, Ե. *Հայերի ազատագրական շարժումները ԺԸ դարում*. № 20, էջ 310—312, № 21, էջ 328—330, № 22, էջ 344—345, № 23, էջ 358—360, № 24, էջ 376—378, № 25, էջ 390—392

4905 Հայ-վրացական *հարաբերությունները*. № 21, էջ 321—322, № 22, էջ 338—339, № 23, էջ 353—354

4906 Դեմիրճյան, Դ. *Բանաստեղծություններ։ [Թ. 1913. Գրախոս՝ Ս. Հ.]*. № 21, էջ 331—332, № 22, էջ 347—349, № 23, էջ 364—366

4907 Հովհաննիսյան, Հ. *Բանաստեղծություններ։ 1909—1912. [Գրախոս. Ս. Հ.]*. № 25, էջ 395—397, № 26, էջ 413—415

1916

4908 Գեղամյան, Ե. *Հայերի ազատագրական շարժումները XX դարում*. № 1, էջ 12—13, № 2, էջ 26—28, № 3, էջ 42—43, № 4, էջ 54—56, № 5, էջ 71, № 7, էջ 101—103, № 8, էջ 116—117, № 9, էջ 132—134, № 10, էջ 150—152, № 11, էջ 168—170 *և հաջորդները*։

4909 *Pesimist. Կովկասահայ կյանքը 1915 թ.* № 38—40

4910 Սեդրակ *Մանդինյանի հիշատակին*. № 4, էջ 57—58, № 5, էջ 70—77, № 8, էջ 123—124

4911 Հովհաննիսյան, Ա. *Պետրոս Ադամյան։ (Մահվան 25-ամյակի առթիվ)*. № 23, էջ 359—361

4912 Մեր *հոգևոր երգեցողությունը։ [Խմբագրական]*. № 30, էջ 465—466, № 31, էջ 481—483

1917

4913 Ս. Ձ. *Ռուսիո նոր ռեժիմը և հայերը*. № 14, էջ 211—213

4914 Հայ *ուսուցիչների համագումարում*. № 18, էջ 266—268

ՀՏՊԻՏ: *Շաբաթաթերթ։ Զմյուռնիա, 1910.*
— *Տեր և տնօրեն՝ Հակոբ Շեքերյան։*
— *Խմբագիրներ՝ Մկրտիչ Թոփալյան.*
Հակոբ Շիրինյան։

Гтпит. Шаловливый. Еженедельник. Измир, 1910.

ՄԵՐ ՏԱՐԵՑՈՒՅՑԸ: *Վիպական, բանվորական, պատմական և երգիծական բաժիններ։ Կ. Պոլիս, տպ. «Շանթ», 1910—1913. 220 էջ, (20×14 սմ).*
— *Խմբագիր-հրատարակիչ՝ Մ. Պարսամյան։*

Мер-Тарегир. Наш ежегодник. Константинополь, 1910—1913.

ՄԵՐ ԿՅԱՆՔԸ: *Գրական, հասարակական թերթ։ (Կիրակնօրյա)։ Աստրախան, 1910—1912. 8 էջ, (35×27 սմ). 4 էջ, (46×33 սմ).*
— *Խմբագիր-հրատարակիչ՝ Արել Ասրեսյան։*

Мер Кянк. Наша жизнь. Литературно-общественная газета. Астрахань, 1910—1912.

ՄՈԾԱԿ: *Երգիծական շաբաթաթերթ։ Տրապիզոն, 1910. Զմյուռնիա, 1919.*
— *Խմբագիր՝ Տրդատ Թատիկյան։*

Моцак. Комар. Сатирический еженедельник. Трапезунд, 1910. Измир, 1919.
Հնչակյան ուղղության երգիծաթերթ։

ՆՈՐ ԱՅԳ: *Հանդես գրական, գիտական, քաղաքական։ Մարզուան, տպ. Ներսո և Սրապյան, 1910—1914. 24 էջ, (23×16 սմ)։ Բաժանորդագինը 15 ղրշ.*
— *Պատասխանատու վարիչ՝ Գ. Հ. Կյուլյան։*
— *Խմբագրապետ՝ Հ. Հ. Մանիսաճյան։*

Нор-Айг. Новое-Утро. Литературно-научный, политический журнал. Марзван, 1910—1914.

1910. № 1— 9, էջ 1—230
1911. № 1—10, էջ 1—242
1912. № 1—10, էջ 1—242
1913. № 1—10, էջ 1—242
1914. № 1— 6, էջ 1—136

1910 թվի հունվարի № 1-ում տպագրված «Երկու խոսք» խմբագրականում ասված է.

«Նոր Այգ» գոլենիս հայ ուսանողության թերթը պիտի ըլլա։ «Նոր Այգ» գրական մարզարան մը պիտի ըլլա ուսանողներու, ուր պիտի կրթվեն անոնց գրչի առաջին շարժումները, և ուր պիտի պատրաստվին օգտակար անհատներ ըլլալու գրական ասպարեզին համար։ Ատով հանդերձ մեր հիմտալից և հարգելի ուսուցչապետներն ալ պիտի փութան փայլ մը տալ «Նոր-Այգ»-ի անձուկ էջերուն...»։

«Նոր Այգ» պիտի ձգտի իր ընթերցողները տոհմային գրականության ծանոթացնել՝ ընածյելով անոնց այդ ուղղությամբ քաղված կենսունակ նմուշներ։ Նաև ան օտար հորիզոններու հաղորդակից պիտի ընե զանոնք, այդ գրական հսկամիտքերու արտադրություններին՝ ինչպես նաև գիտական նորություններին՝ նշույլներ ցոլացնելով իր էջերուն մեջ»։

Ամերիկյան միսիոներների գաղափարական ու վարչական ազդեցության տակ է եղել այս ամսաթերթը։

1910 ՀՈՒՆՎԱՐ, № 1, ԷՋ 1—24

4915 «Երկու խոսք» [Խմբագրական]. էջ 1

4916 Կյլուպենկյան, Ա. Կ. Կաղանդը։ [Բանաստեղծութ]. էջ 2

4917 Հակոբյան, Վ. Հ. Բաղդատական լեզվագիտության ծագումը. էջ 3—5

4918 Գնչուն: [Բանաստեղծութ. Թարգմ.]. էջ 6—7

4919 Օզանյան, Գ. Մխիթարյանները. էջ 8—12

4920 Պոյանյան, Գ. Հ. Նյութի կազմության և բնույթին հարցը։ էջ 13—16

4921 Անդրանձայացf մը 1909 տարուն. էջ 16—18

4922 Միրագենց, Վ. Մ. Կրոնքի բանավորությունը և հիմքը. էջ 19—21

4923 Կյուլյան, Գ. Հ. Ծնողազուրկը։ [Պատմվածք]. էջ 22—23

4924 Կյուլյան, Գ. Հ. Քաղաքական տնտեսություն. էջ 24

1910*

4925 Հակոբյան, Հ. Վ. Բաղդատական լեզվաբանության ծագումը. № 2, էջ 25—28, № 3, էջ 50—53, № 4, էջ 73—76

4926 Օզանյան, Գ. Մխիթարյանները. № 2, էջ 28—32, № 3, էջ 56—58, № 4, էջ 76—79

1911

4927 Իրանական լեզուներ. № 2, էջ 28—31, № 3,, էջ 52—54

4928 Բասմաջյան, Կ. Հ. Միհրներսեհ թե Ատրներսեհ. № 3, էջ 54

4929 Հակոբյան, Վ. Հ. Հին պարսիկները. № 4, էջ 76—78, № 5, էջ 99—102

4930 Հակոբյան, Վ. Հ. Պահլավիկ կամ պահլավերեն լեզու. № 6, էջ 126—129

4931 Հակոբյան, Վ. Հ. Թուրքերեն լեզվի ուսուցումը. № 8, էջ 178—181, № 9, էջ 198—201

1912

4932 Հակոբյան, Վ. Հ. Հայերենի հնդեվրոպական լեզուների հետ աղերսը. № 1, էջ 8—10, № 2, էջ 31—33

4933 Բասմաջյան, Կ. Հ. Ո՞ւր սպանվեցավ Գագիկ Բ. № 2, էջ 33—35

4934 Հակոբյան, Վ. Հ. Մահմետականությունը. № 7, էջ 153—157, № 10, էջ 201—206

4935 Պոյանյան, Ս. Երաժշտության ուսուցումը վարժարաններու մեջ. № 7, էջ 160—164

1913

4936 Օզանյան, Գ. Փոքր Հայքի անցյալն ու ներկան. № 3—4, էջ 53—60

4937 Հակոբյան, Վ. Հ. Փոքր Հայք Բագրատունյաց շրջանին. № 3—4, էջ 60—69

4938 Մանիսանյան, Հ. Հ. Փոքր Հայքի աշխարհագրությունը. № 3—4, էջ 69—72

4939 Փասպանյան, Գ. Եվդոկիա. № 5, էջ 108—111

4940 Քեպապճյան, Հ. Ս. Խաչակիրները և Ռուբինյանք. № 5, էջ 115—117

* Մյուս համարները արվում են համառոտ նկարագրությամբ։

4941 Օզանյան, Գ. Հայկական տպագրությունը. № 8—9, էջ 176—182

4942 Կյուլյան, Գ. Հ. Հայ գրին դերը. № 8—9, էջ 182—186

4943 Վ. Հ. Հ. Հայ տառերը. № 8—9, էջ 197—203

1914

4944 Օզանյան, Գ. Նպաստ մը հայկական տպագրության պատմության. № 1—2, էջ 6—9

4945 Պազիլ, Խան: Մովսես Խորենացի. № 1—2, էջ 9—12

4946 Պազիլ, Խան: Ղազար Փարպեցի. № 3—4, էջ 51—54

4947 Ջագըճյան, Գ. Վարդանանց պատերազմի պատճառները. № 3—4, էջ 58—60

4948 Գեորգյան, Ս. Եվդոկիո արդի գրողները. № 3—4, էջ 60—67

4949 Խպիրյան, Մ. Սեբաստիո քաղաքական կազմակերպությունները. № 3—4, էջ 67—70

ՆՈՐ ԲԵՄ: *Ազգային, քաղաքական, երգիծական շաբաթաթերթ: Կ. Պոլիս, տպ. Ռ. Սագայան, 1910. 4 էջ, (30×21 սմ). Բաժանորդագինը 25 ղրուշ:*

— Պատասխանատու տնօրեն՝ Վահրամ Հ. Մարգարյան.

Нор Бем. Новая Арена. Национальный-политический, сатирический журнал. Константинополь, 1910.

1910. № 1—5. էջ 1—4 յուրաքանչյուր №-ը.

1910 թվի № 1-ում տպված «Նոր բեմ հարկ կար հրատարակել» հոդվածում պատ. տնօրեն Վահրամ Մարգարյանը գրել է. «...Ո՞վ պիտի առաջնորդի այս ազգը—Լրագրությո՞ւնը՝ մամուլը:

— Եթե ճշմարտություն է այս, ցավալի է ըսել, որ նա իր կոչման համապատասխան դիրքի մեջ դրած չէ ինք զինքը, քանի որ մամուլը, նույնիքը՝ երկպառակության դրոշը ունի իր ձեռքը:

Ուստի, գեթ մենք համերաշխության դրոշակով ուզեցինք մտնել մամուլի ասպարեզ, որպեսզի կարենանք պոռալ Ո՞ւր կերթանք... կամ ո՞ւր կտանիք *մեզ: Ուրեմն հարկ էր «Նոր Բեմ»-ը հրատարակել»:*

Մանր-մունր հոդվածներից զատ, կան նաև երգիծական փոքրիկ կտորներ ու ընթացիկ կյանքին նվիրված սատիրաներ:

Ներքևում միայն մեկ համարի նկարագրությունն է տրվում:

1910, № 1, էՋ 1—4

4950 Մարգարյան, Վ. Նոր բեմը հարկ կար հրատարակել. էջ 1

4951 «Նոր Բեմ»-ի բաժանորդագրություն. էջ 1

4952 Սլաք: Ո՞վ է թերթիս առաջնորդը. էջ 1—2

4953 Ազգային հարցեր: [Զավեշտ]. էջ 2

4954 Կայծակ: Պատրիարքարանի պաշտոնյաները. էջ 3

4955 Հյուսեյնի: Նէվա: [Զավեշտ]. էջ 3

4955ա Հայտարարություններ. էջ 4

ՆՎԻՐԱԿ: *Կրոնական ամսաթերթ: Բոստոն, տպ. «Երիտասարդ Հայաստանի», 1910—1911. Նյու-Եորկ, 1910—1911. 4 էջ, (32×25 սմ).*

— Հրատարակություն՝ Ս. Ոսկեբերան Մատրանի:

Нвирак. Нунций. Журнал. Бостон, 1910—1911.

ՇԱՆԹ: *Գրական, հասարակական, քաղաքական ամսաթերթ: «Խոսքս երիտասարդներին է և ոչ թե մտքով ծերերին» Քրապոթքին: Բոստոն, 1910. 16 էջ (23×17 սմ): Բաժանորդագինը մեկ դոլար:*

— Խմբագիր՝ [Շահան Նաթալի].

Шант. Молния. Литературный, общественный, политический ежемесячник. Бостон, 1910.

1910 թվի մայիսի № 1-ում, «Մեր նպատակ»-ը խմբագրականում ասված է. «Ազատություն և հավասարություն...: Ահա երկու բառեր, որոնք համազոր ու հոմանիշ են և որոնք իրար կը լրացնեն: Առանց մեկին մյուսը չկրնար ըլլալ և փոխադարձաբար: Օրենքները, կրոնքները ստեղծված են կյանքի մեջ չեզոքացնելու, սպաննելու համար այդ բառերը, ստեղծելով դասակարգեր, ստեղծելով անհավասարություններ, բռնակալություններ:

...«Շանթ»-ը իբր մեկ զինորագիրը այդ համաշխարհային ըմբոստության, հրապարակ կիջնե առաջադրած մինչև վերջը պայքարել տիրող անարդարություններուն դեմ, պաշտպանելու համար մարդու անհատական ու հավաքական իրավունքները իր կրցած չափով:

«Շանթ»-ը Հիսուսի ու Մուհամմետի պես չհավա-

տար թե հինը հաստատելու է ոչ թե քանդելու, այլ թե՝ քանդելու է հինը, նորը շինելու համար։

Քանդել հինը, հոգ չէ թե՝ ան դարերով իբր սրբություն պաշտված ըլլա ու ողջակեզներ ընդունած։

...Քանդել հինը ու փոշին տալ չորս հովերուն կարենալու համար դնել Ազատության ու Հավասարության հիմնաքարը նոր ընկերության, նոր մարդկության համար։ Ահա «Շանթ»-ի նպատակը։

...Մենք գիտության գծած ճամբայեն պիտի քալենք, ամեն խոչընդոտի առջև պայքարելով։ Կղերականն ու պուրժուան և բոլոր կեղեքողները մեր ոխերիմ հակառակորդները պիտի ըլլան, և մենք քաջաբար ինքզինքս անոնց անհաշտ թշնամի կհայտարարենք։

1910 ՄԱՅԻՍ, № 1, ԷՋ 1—16

4956 Մեր նպատակը։ [Խմբագրական]. էջ 1—2

4957 Արամ: Մայիս 1-ը. էջ 3—4

4958 Շահան, Նարպլի: Վրեժիս երգը։ [Բանաստեղծութ.]. էջ 4—6

4959 Վլատիմիր Պուրցեւ (Ռուս հեղափոխական). էջ 6—8

4960 Նեգրի, Ա. Մարտահրավեր։ [Թարգմ. Ա. Տխրունի]. էջ 8—9

4961 Ոստիկյան, Գ. Մայիս մեկի առիթով. էջ 9—11

4962 Պստիկ նոթեր. էջ 11

4963 Շամփուռ: Ամերիկահայ ամուսնություններ. էջ 11—13

4964 Սոցիալական լուրեր. էջ 13

4965 Levin, E. C. Խավար գիշեր մը։ [Թարգմ. ռուսերենից]. էջ 14—16

1910*

4966 Զիչցե, Յ. Ծոթը կնիքները։ [Թարգմ. Ս. Տ-Մահտեսյան]. № 2, էջ 3—5

4967 Շահան, Նարպլի: Հոգիիս խորքեն։ [Բանաստեղծութ.]. № 2, էջ 5—6

4968 Եսայան, Զ. Գուշակը։ [Պատմվածք]. № 2, էջ 7—10

4969 Նազարյան, Հ. Սև երգեր։ [Բանաստեղծութ.]. № 3, էջ 3

* Մյուս համարները տրված են համառոտ նկարագրությամբ։

4970 Շահան, Նարպլի: Ցերերի հիշատակին [Բանաստեղծութ.]. № 3, էջ 4

4971 Արամ: Ընկերավարությունը Թյուրքիայի մեջ. № 3, էջ 5—9

4972 Ցեմինիստ: Ազատ սեր. № 3, էջ 12—15

4973 Այրող դրականություն։ [Խմբագրական]. № 4, էջ 1—2

4974 Անատոլ Ֆրանսի ճառը։ [Փարիզի ուսանողության հանդեսին]. № 4, էջ 3—5

4975 Շահան, Նարպլի: Քավության երգեր։ [Բանաստեղծութ.]. № 4, էջ 8

4976 Արամ: Քրիստոս և ընկերավարությունը. № 4, էջ 9—11

ՇԱՐԺՈՒՄ: Շաբաթօրյա թերթ։ Տրապիզոն, տպ. «Ոսկինար», 1910.

— Տեր և տնօրեն՝ Մկրտիչ Ոսկինար։

— Խմբագիր՝ Վարդան։

Шаржум. Движенне. Еженедельник. Трапезунд, 1910.

ՇԵՓՈՐ: [Շաբաթաթերթ]։ Կեսարիա, 1910. [Խմորատիպ]։

— Արտոնատեր՝ Հայկ Ղազերյան։

— Խմբագիր՝ Վահան Քյուրքճյան։

Шепор. Труба. Ежснедельник. [Стеклограф.]. Кесария, 1910.

Այս խմորատիպ շաբաթաթերթի մասին հիշատակել է Արշակ Ալպոյաճյանը իր՝ «Պատմություն հայ Կեսարիո» գրքի Ա. հատորում. [Կահիրե, 1937, էջ 1289].

ՇՈՂ: Ժողովրդական, ուսանողական հանդես։ Կ. Պոլիս, տպ. Ռ. Սագայան, 1910—1913. 16 էջ, (24×16 սմ)։ Բաժանորդագինը 12 ղրուշ։

— Արտոնատեր՝ Վ. Սիրունյան։

— Տնօրեն-խմբագիր՝ Ալ. Վ. Սիրունյան։

Шох. Луч. Народный, студентческий журнал. Константинополь, 1910—1913.

1910. № 1, էջ 1—16
1911. № 2—13, էջ 1—24 յուրաքանչյուր №-ը։
1912. № 14—24, էջ 1—24 » »
1913. № 25—27, էջ 1—24 » »

1910 թվի դեկտեմբեր 1-ի «Ինչո՞ւ» խմբագրականում ասված է. «Ընտանիք և դպրոց ազգի մը ճակատագիր կկազմեն։ «Շող»-ի ամբողջ ծրագիրը

պիտի ըլլա այդ կրկին նվիրական հարցերով զրաղիլ»։
1913 թվից «Ճոզ»-ը դառել է երկշաբաթաթերթ։

1910 ԴԵԿՏԵՄԲԵՐ, № 1, ԷՋ 1—16

4977 Ինչո՞ւ։ [Խմբագրական հանդեսի մասին]. էջ 1—2
4978 Ժեռար, Մ. Ժորժ ու Ժորժեթ։ [Պատմվածք. թարգմ.]. էջ 3—5
4979 Զվարթ վայրկյաններ. էջ 6
4980 Սենճևիչ, Հ. Քո՞ւօ Վադիս։ [«Հո՞ երթաս»-ի թարգմ. Օշին]. էջ 1—4 (Նոր համարակալում է)։
4981 Անդրիկյան, Հ. Ն. Հայ մատենագրություններ. էջ 11—13
4982 Խնայողական գարեջուր։ [Պատրաստելու կերպը]. էջ 13
4983 Ռիբա։ Անկեղծ միություն։ [Բանաստեղծութ.]. էջ 14
4984 Կեօրե։ Սուլի անդորրությունը։ [Թարգմ. Հ. Համբարյան]. էջ 14
4985 Շիլլեր։ Ժամանակին ընթացքը։ [Բանաստեղծութ. թարգմ.]. էջ 15
4986 Քունը տղայոց համար. էջ 15
49°7 Օգտակար գիտելիքներ. էջ 16

1 9 1 1*

498? Սենճևիչ, Հ. Հո՞ երթաս։ [Վեպ. թարգմ. Օշին]. № 2, էջ 5—12
4989 Անդրիկյան, Հ. Ն. Հայկական մատենագրության զարգացումը. № 2, էջ 9—11
4990 Ժուկովսկի։ Խաչի ընտրությունը։ [Թարգմ. Ա. Սարուխանյան]. № 4, էջ 5—6
4991 Պարսամյան, Մ. Երկնային բնակարանները։ (Ավանդավեպ). № 4, էջ 6—7
4992 Պուշկին, Ա. Կապիտանի Բ. Կայսրուհին և զորապետին աղջիկը։ [Թարգմ. Ա. Սարուխանյան]. № 5, էջ 3—6
4993 Համբարյան, Հ. Հ. Որո՞նք էին Ե. դարու թարգմանիչները. № 6, էջ 1—5
4994 Գոգոլ։ Քաղաքակայի հրաժեշտի ողջույնը։ [Թարգմ. Ա. Սարուխանյան]. № 7, էջ 6—8

4995 Պուշկին, Ա. Զորավար Մերոնովի մահը։ [Թարգմ. Ա. Սարուխանյան]. № 11, էջ 8—9
4996 Գոգոլ։ Անտերի մահը։ [Թարգմ. Ա. Սարուխանյան]. № 11, էջ 19—20

1 9 1 2

4997 Լոնկֆելլո։ Էվանճելին։ [Թարգմ. Վ. Երեմյան]. № 14, էջ 4—5, № 15, էջ 10—11
4998 Գոնչարով, Ի. Փոթորիկը։ [Թարգմ. Ա. Սարուխանյան]. № 15, էջ 8—9
4999 Սիրունյան, Ալ. Գեղարվեստի պատմությունը. № 18, էջ 9—12, № 20, էջ 16—19, № 21, էջ 2—4, № 22, էջ 2—5, № 23, էջ 6—8, № 24, էջ 1—5

1 9 1 3

5000 Վարուժան, Դ. Մուսայինս— Արտերուն հրավերը. [Բանաստեղծութ.]. № 25, էջ 6
5001 Վարուժան, Դ. Սպասում։ [Բանաստեղծութ.]. № 27, էջ 4
5002 Անդրեասյան, Գ. Գավառները գրական և կրթական տեսակետով. № 27, էջ 5—7

ՉԵԶՈՔ։ Շաբաթաթերթ։ Կ. Պոլիս, 1910—1911.
— Արտոնատեր՝ Ռ. Սագայան։
— Խմբագիր՝ Ենովք Արմեն։
Чезок. Нейтральный. Еженедельник. Константинополь, 1910—1914.

ՊԱՏԱՆԻ։ Գրական ժողովածու։ Թիֆլիս, տպ. «Պրոգրես», հրատ. Մ. Էփրիկյան և Ն. Մկրտչյան։ 1910—1915. 48 էջ (19×11 սմ)։ Բաժանորդագինը 1 ռ.
— Խմբագիր-հրատարակիչ՝ Մ. Էփրիկյան։
Патани. Юноша. Литературный альманах. Тифлис, 1910—1915.
1910. գիրք 1, էջ 1—48
1910. գիրք 2, էջ 1—64
1911. գիրք 3, էջ 1—64
1911. գիրք 4, էջ 1—64
1912. գիրք 5, էջ 1—64
1912. գիրք 6, էջ 1—64
1912. գիրք 7, էջ 1—64

* Մյուս համարները համառոտ են նկարագրված։

1912. գիրք 8, էջ 1—64
1913. գիրք 1, էջ 1—48
1913. գիրք 2, էջ 1—48
1913. գիրք 3, էջ 1—48
1913. գիրք 4—5, էջ 1—96
1913. գիրք 6, էջ 1—48
1914. գիրք 1, էջ 1—48
1914. գիրք 2, էջ 1—48
1914. գիրք 3, էջ 1—48
1914. գիրք 4, էջ 1—48
1915. գիրք 1—2, էջ 1—48

Այս ժողովածուի «Առաջաբան»-ում ասված է, որ նպատակ են ունեցել գյուղացական աշակերտներից և գյուղից դուրս գտնվող պատանի-երիտասարդներից նյութեր, գրական-գեղարվեստական ստեղծագործություններ հրատարակել և օգնել նրանց ձիրքերի զարգացմանը։

№ 3-ից կոչվել է «Պատանիք» ալմանախ։ 1913 թվի փետրվարից նորից վերակազմվել է՝ «Գրական-գեղարվեստական-քննադատական» ալմանախ։

1910 ԳԻՐՔ 1, ԷՋ 1—48

5003 Առաջաբան: *[Հրատարակիչներից]. էջ 1—2*
5004 Շոփեդ: *Պատանուն։ [Բանաստեղծութ.]. էջ 3*
5005 Մեն-Հիկ: *Անբախտ աշխարհ...։ (Պատկեր գյուղական կյանքից). էջ 6—13*
5006 Հովսե: *«Ա՛խ սև աչեր...»։ [Բանաստեղծութ.]. էջ 14*
5007 Տիրոսենց, Ն. *Խարվածը։ (Պատմվածք). էջ 15—22*
5008 Էփրիկ, Մ. *Մի առավոտ։ [Պատկեր]. էջ 23—24*
5009 Ռեն: *Հյուսիսում։ [Բանաստեղծութ.]. էջ 25*
5010 Զեխով, Ա. *Ժամադրությունը։ [Փոխադրութ.]. էջ 26—28*
5011 Մուսայելյան, Ռ. *Կյանքի մեջ։ (Պատկեր). էջ 29—36*
5012 Էֆենդի-զադե, Ռ. *Մորուքի զորությունը. Վոդվիլ մեկ գործ։ [Թարգմ.]. էջ 37—47*

1910, ԳԻՐՔ 2, ԷՋ 1—64

5013 Առաջաբան: *[Հրատարակիչներից]. էջ 10—11*
5014 Էփրիկ, Մ. *Գութանաքերան հողը։ (Գյուղական կյանքից). էջ 12—20*
5015 Համալյան, Ս. *Մթնաշողի երգերից։ [Բանաստեղծութ.]. էջ 21*
5016 Տեր-Հովհանյան, Ա. *Խավար գիշերին։ [Պատմվածք]. էջ 22—23*
5017 Տիրոսենց, Ն. *Կյանքի խորշերից։ (Պատմվածք). էջ 25—36*
5018 Ռեն: *Մորս երգերից։ [Բանաստեղծութ.]. էջ 37*
5019 Դավրյան, Մ. *Նա ու նէ։ [Բանաստեղծութ.]. էջ 40*
5020 Տերունի, Տ. *Ոնչ ինձ, ոնչ քեզ։ (Վեպիկ). էջ 41—52*
5021 Ն. Վ. *Թագնված վրեժը։ (Գյուղական իրականությունից). էջ 52—62*

1911, ԳԻՐՔ 3, ԷՋ 1—64

5022 Արսեն-Երկաթ: *Անիրավ աշխարհ։ [Պատմվածք]. էջ 1—10*
5023 Բուրյան, Խ. *Մուրացիկ կնոջ։ [Բանաստեղծութ]. էջ 11*
5024 Համալյան, Ս. *Սարերի արքան։ [Բանաստեղծութ.]. էջ 12—13*
5025 Էփրիկ, Մ. *Գարնան փափագով։ [Պատմվածք]. էջ 14—15*
5026 Ռեն: *Տրտունչ։ [Բանաստեղծութ.]. էջ 16—17*
5027 Տերունի, Հ. *Այն գիշեր։ Պատկեր. էջ 18—23*
5028 Լեոի: *Լուսադեմին։ [Արձակ բանաստեղծութ.]. էջ 24*
5029 Տիրոս: *Հորեղբորս պատմությունը. էջ 26—32*
5030 Երեմյան, Վ. *Երգիչը։ [Պատկեր]. էջ 33—35*
5031 Լոռեցյան, Մ. *Անցած օրեր։ [Բանաստեղծութ.]. էջ 36*
5032 Թումանյան, Ա. *Ռուբենս։ Պիես երկու արար. էջ 37—52*
5033 Շիրվանզադե: *[Հակիրճ ծանոթություն]. էջ 53—54*
5034 Պատրիկ: *Ղազարոս Աղայան։ [Մահվան առթիվ]. էջ 54—56*

1911, ԳԻՐՔ 4, ԷՋ 1—64

5035 Լեոի: *«Ու գիշերվան խավար...»։ [Բանաստեղծութ.]. էջ 3*

5036 Մանուչ, Ն. *Դեպի ո՞ւր։* [Պատմվածք]. էջ 4—10

5037 Խանդկարյան, Ա. *Նա։* [Բանաստեղծութ.]. 11

5038 Արսեն-Երկաթ: *Այցելու ուսուցիչը։* [Պատմվածք]. էջ 12—19

5039 Բուրյան, Խ. *Հովերը աշնան։* [Բանաստեղծութ.]. էջ 20

5040 Քոչարյան, Ս. *Արցունք։* [Պատմվածք]. էջ 21—25

5041 Երեմյան, Վ. *Նկուղում։* [Պատմվածք]. էջ 27—30

5042 Թումանյան, Ա. *Բախտի ծաղիկները։* [Պատմվածք]. էջ 32—36

5043 Ռեն: *Ապոլոնի մոտ։* [Պատմվածք]. էջ 40—48

5044 Տիրոսենց, Ն. *Հայ սկսնակ բանաստեղծները.* էջ 53—59

1912, ԳԻՐՔ 5, ԷՋ 1—64

5045 Տիրոսենց, Ն. *Փոթորկվող ոգի։* [Պատմվածք]. էջ 1—14

5046 Մխիթարյան, Գ. *Հովվի սերը։* [Բանաստեղծութ.]. էջ 17—18

5047 Էփրիկ, Մ. *Ծաղիկ ծախողը։* [Արձակ բանաստեղծութ.]. էջ 19—20

5048 Խանդկարյան, Ա. *«Սիրո, տենչանքի...»։* [Բանաստեղծութ.]. էջ 29

5049 Մուսայելյան, Ռ. *Կյանքի ովկյանոսում։* [Պատկեր]. էջ 30—31

5050 Էրնստ, Պ. *Միայնակները։* (Պատմվածք)։ Թարգմ. էջ 32—44

5051 Բեջանյան, Մ. *Գիշերը։* [Բանաստեղծութ.]. էջ 45

5052 Ռեն: *Մեծ մարդ դառնալու փափագը։* [Պատմվածք]. էջ 46—51

5053 Պատրիկ: «Victus vos salutat»։ [Միք. Մանվելյանի համանուն գրքի մասին։ Թ. 1912. Գրախոսութ.]. էջ 55—57

1912, ԳԻՐՔ 6, Լջ 1—64

5054 Այվազյան, Հ. *Աչերուդ։* [Բանաստեղծութ.]. էջ 3

5055 Բեջանյան, Մ. *Գերասիմը։* [Պատմվածք]. էջ 4—15

5056 Խանդկարյան, Ա. *«Խորին գիշեր, անխոս...»։* [Բանաստեղծութ.]. էջ 16

5057 Թավաքալյան, Մ. *Կյանքի հեքիաթը։* [Պատկեր]. էջ 17—18

5058 Դուման, Խ. *Գեղջկուհու գանգատը։* [Բանաստեղծութ.]. էջ 19

5059 Ռեն: *Նախկին ուսանողը։* [Պատմվածք]. էջ 20—35

5060 Մազմանյան, Հ. *«Աշունք, մոռացված...»։* [Բանաստեղծութ.]. էջ 36

5061 Կորոլենկո: *Կայծերը։* [Թարգմ.]. էջ 38

5062 Վարժապետյան, Ա. *Տանիկ դրացուս ծինը։ (Իմ հիշողություններից).* էջ 39—42

5063 Ձեխով, Ա. * * * [Պատմվածք]. էջ 48—53

1912, ԳԻՐՔ 7, ԷՋ 1—64

5064 Կոծինյան, Ա. *Իմ եղբայր Նուշեն։* [Պատմվածք]. էջ 4—8

5065 Լեյլի: *«...Բայց ես գիտեմ...»։* [Բանաստեղծութ.]. էջ 9

5066 Քոչարյան, Ս. *Հիվանդը։* [Պատմվածք]. էջ 10—24

5067 Թավաքալյան, Մ. *Լուսնյակ։* [Պատմվածք]. էջ 26—28

5068 Էփրիկ, Մ. *Գերեզմանատանը։* [Պատկեր]. էջ 30—32

5069 Ռեն: *Ջանձրույթը։* [Պատմվածք]. էջ 33—48

5070 Բալասբեկյան, Գ. *Հայ տառերի ու տպագրության գյուտը.* էջ 50—55

1912, ԳԻՐՔ 8, ԷՋ 1—64

5071 Մխիթարյան, Գ. *«Ես մեկին գիտեմ...»։* [Բանաստեղծութ.]. էջ 5

5072 Ռեն: *Մարդը։* [Պատմվածք]. էջ 6—11

0573 Աղասյան, Վ. *«Մութ գիշերին, գետի ափին...»։* [Բանաստեղծութ.]. էջ 12

5074 Ղազարյան, Գ. *«Մոռացեք ինձ...* [Պատմվածք]. էջ 15—19

5075 Կոծինյան, Ա. *«Ե՛լ, պիտի գնանք...»։* [Բանաստեղծութ.]. էջ 22

5076 Թավաքալյան, Մ. *Դասարանը։* [Պատմվածք]. էջ 22—27

5077 Պանարե: *«Աշուն է, աշուն...»։* [Բանաստեղծութ.]. էջ 27

5078 Սենկևիչ, Հ. Օրհնյալ եղիր։ (Հնդկական լեգենդ)։ Թարգմ. Վ. Ղազարյան. էջ 28—32

5079 Արմենակ։ Քննական ակնարկներ [«Պատանիօ ալմանախի]. էջ 33—42

5080 Պատրիկ։ Ավետիք Արասխանյան։ [Մահվան առթիվ]. էջ 43—44

5081 Մամուլի կարծիքը «Պատանի» հրատարակության մասին. էջ 49—54

1913 ՓԵՏՐՎԱՐ, ԳԻՐՔ 1, ԷՋ 1—48

5082 Տերունի, Տ. Անգին հեքիաթ։ [Բանաստեղծութ.]. էջ 1—6

5083 Ղազարոսյան, Ս. Վարդին սերը։ [Պատմվածք]. էջ 7—10

5084 Կոծինյան, Ա. Դարձը։ [Պատմվածք]. էջ 10—13

5085 Աղասյան, Վ. «Ինչպես աղբյուրը...»։ [Բանաստեղծութ.]. էջ 14

5086 Տուրգենև, Ի. Վերջին տեսակցությունը [Արձակ բանաստեղծութ.]. էջ 15

5087 Տիրոսյան, Ն. Քրոջս մահը։ [Պատմվածք]. էջ 16—21

5088 Ռեն։ Նամակ։ [Պատմվածք]. էջ 23—25

5089 Թավաքալյան, Մ. Բարձունքի վրա. էջ 26

5090 Ամիրխանյան, Ճ. Գիշերվա մեղեդին։ [Պատմվածք]. էջ 28—31

5091 Լեյլի։ «Ձուլվալ առուն...»։ [Բանաստեղծութ.]. էջ 32

1913 ԱՊՐԻԼ, ԳԻՐՔ 2, ԷՋ 1—48

5092 Մելքումյան, Հ. Գյուղվարդը։ [Պատմվածք]. էջ 1—11

5093 Բորյան, Ար. Ճամբորդ։ [Բանաստեղծութ.]. էջ 12

5094 Ամիրխանյան, Ճ. Գնացքում։ [Պատմվածք]. էջ 13—18

5095 Կոծինյան, Ա. Հայրը։ [Պատմվածք]. էջ 20—23

5096 Բեշանյան, Մ. Հեքիաթ. էջ 24—25

5097 Էփրիկ, Մ. Թոքախտի դեմ՝ թոքախտավորների համար. էջ 26—27

5098 Աղասյան, Վ. «Բարձրաբերձ լեռան...»։ [Բանաստեղծութ.]. էջ 27

5099 Թավաքալյան, Մ. Ինչ էին պատմում եղևնիները. էջ 32

5100 Մարգարյան, Հ. Հովհաննես Հովհաննիսյանը [Բանաստեղծի մասին]. էջ 33—34

5101 Աքոյան, Բ. Րաֆֆի։ [Մահվան 25-ամյակի առթիվ]. էջ 35—36

1913 ՀՈՒՆԻՍ, ԳԻՐՔ 3, ԷՋ 1—48

5102 Տեր-Սարգսյան, Ա. Սուրբ Նշանի մատուռի առջև։ [Պատմվածք]. էջ 1—6

5103 Երեմյան, Վ. Ընկերս։ [Պատմվածք]. էջ 8—13

5104 Բորյան, Ար. Աշնան ծաղիկ։ [Բանաստեղծութ.]. էջ 14

5105 Տիրոսյան, Ն. Չարաբաստիկ գնդակը։ [Պատմվածք]. էջ 17—20

5106 Աղասյան, Վ. Փնտրում։ [Բանաստեղծութ.]. էջ 21

5107 Թավաքալյան, Մ. Մտորումներ. էջ 22—25

5108 Ղազարոսյան, Ս. Մի դժբախտ պատմություն։ [Պատմվածք]. էջ 26—31

5109 Էփրիկ, Մ. Ընկերոջս օրագրից. էջ 33

5110 Մարգարյան, Հ. Մերենցը։ (Մահվան 25-ամյակի առթիվ). էջ 37—40

1913 ՕԳՈՍՏՈՍ—ՀՈԿՏԵՄԲԵՐ, ԳԻՐՔ № 4—5, ԷՋ 1—96

5111 Սարգո։ Խանութում։ [Պատմվածք]. էջ 7—10

5112 Խոնդկարյան, Ա. Վերադարձ։ [Արձակ բանաստեղծութ.]. էջ 12—13

5113 Բորյան, Ար. Հուսախաբություն։ [Բանաստեղծութ.]. էջ 14

5114 Էփրիկ, Մ. Մենաստանում։ [Պատմվածք]. էջ 15—18

5115 Աղասյան, Վ. Լսում եք... [Արձակ բանաստեղծութ.]. էջ 19

5116 Կոծինյան, Ա. Լուսնյակ գիշերին։ [Պատմվածք]. էջ 22—26

5117 Ղազարյան, Գ. Անակնկալ հանդիպում։ [Պատմվածք]. էջ 30—32

5118 Գարշին, Վ. Այն, ինչ որ չի եղել։ Թարգմ. Լ. Ասլիբեկյան. էջ 33—36

5119 Ամիրխանյան, Ճ. Ծնողները։ [Պատմըվածք]. էջ 38—42

5120 Թավաքալյան, Մ. Փողի քսակը։ [Պատմվածք]. էջ 44—48

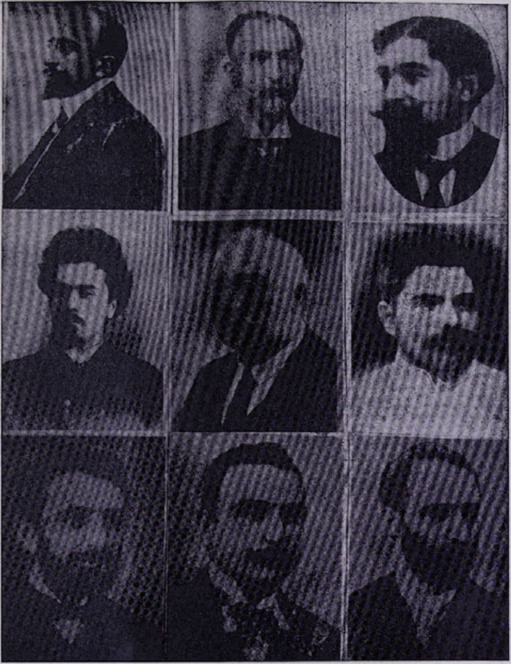

Հայ խմբագիրներ, հրապարակախոսներ (ձախից աջ)՝ ՎԱՀԱՆ ԹԵՔԵՅԱՆ, ԲՅՈՒԶԱՆԴ Մ. ՊՈՋԱՃ–ՅԱՆ, ՍՈՒՐԵՆ ՊԱՐԹԵՎՅԱՆ, ԵՐՎԱՆԴ ՕՏՅԱՆ, ՀՈՎՀԱՆՆԵՍ ՄԱԼԽԱՍՅԱՆ, Մ. ԲԱԳՐԱՏՈՒՆԻ, Ա. ԱՐՓԻԱՐՅԱՆ, Գ. ԶՈՀՐԱՊ, ՄՈՒՐԱՑԱՆ

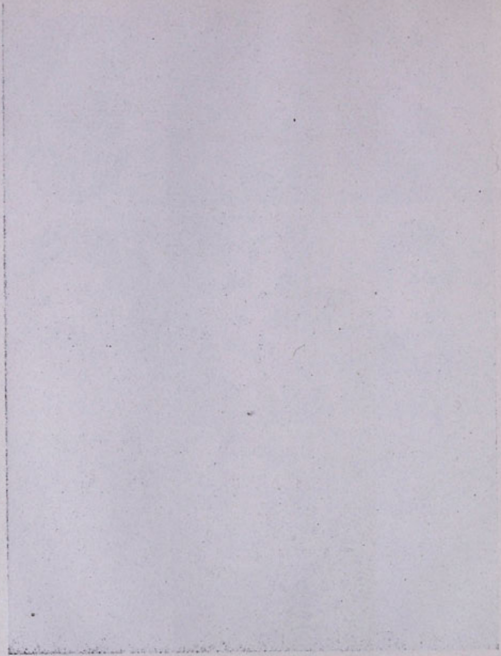

5121 Մարգարյան, Հ. Վլադիմիր Կորոլենկո. էջ 76—78

5122 Տ. Երեք կորուստ [Գ. Բարխուդարյան, Ս. Զավարյան, Ա. Քալանթար]. էջ 87—92

1913 ԴԵԿՏԵՄԲԵՐ, ԳԻՐՔ 6, ԷՋ 1—48

5123 Ղարիբյան, Հ. Մուրոն ու Մարոն։ [Պոեմ]. էջ 1—10

5124 Կոծինյան, Ա. Հատվածներ (Իմ մայրիկին)։ [Արձակ բանաստեղծութ.]. էջ 11—14

5125 Բորյան, Ար. Դեպի անհայտ։ [Բանաստեղծութ.]. էջ 15

5126 Խոնդկարյան, Ա. «Ես քո կողքին...»։ [Բանաստեղծութ.]. էջ 15

5127 Թավաքալյան, Մ. Մեռլը։ [Պատմվածք]. էջ 16—18

5128 Էփրիկ, Մ. Ընկերոջս օրագրից. էջ 30—31

5129 Աղայան, Վ. Սիրո երգերից. էջ 32

5130 Արմենակ: Քննական ակնարկ։ [«Պատանի», 1912. № 7, 8 և 1913. № 1—3 գրքերի]. էջ 33—39

5131 Դերենիկ Դեմիրճյան։ [Դասախոսություն Ն. Աղբալյանի]. էջ 40—41

1914, ԳԻՐՔ 1, ԷՋ 1—48

5132 Մելքումյան, Հ. Ճատուրց Անուշը։ [Պատմվածք]. էջ 1—10

5133 Աղայան, Վ. Ոսկի խոհեր։ [Բանաստեղծութ.]. էջ 11

5134 Կոծինյան, Ա. Աղոթքը վանքում։ [Պատմվածք]. էջ 12—18

5135 Տիրոսենց, Ն. Սիրող սիրտը։ [Պատմվածք]. էջ 20—23

5136 Ամիրխանյան, Շ. Այսօր։ [Արձակ բանաստեղծութ.]. էջ 24

5137 Բորյան, Ա. Անցի՛ր արև [Բանաստեղծութ.]. էջ 26

5138 Գարշին, Վ. Մի շատ համառոտ վեպ. էջ 27—32

5139 Արմենակ: Քննական ակնարկներ։ [«Պատանի» 1910—1913 թթ. բանաստեղծությունները]. էջ 33—38

5140 Մելքոնյան, Ռ. Էսքիզներ։ [Ձայնագրված երգեր. Գրախոսութ.]. էջ 39—40

5141 Մարգարյան, Հ. Գրիբոեդով. էջ 41—44

1914 ԳԻՐՔ 2, ԷՋ 1—48

5142 Կոծինյան, Ա. Ծննդյան երեկո։ [Պատմվածք]. էջ 2—5

5143 Տիրոսենց, Ն. Մեկնելուս պահին։ [Պատմվածք]. էջ 6—11

5144 Աղայան, Վ. Փափագս։ [Արձակ բանաստեղծութ.]. էջ 13

5145 Վարդանյան, Ա. Պ. Ի. Չայկովսկի. էջ 40—41

1914, ԳԻՐՔ 3, ԷՋ 1—48

5146 Կոծինյան, Ա. Գայանե։ [Պատմվածք]. էջ 1—13

5147 Բորյան, Ար. Իմ ճամբին։ [Արձակ բանաստեղծութ.]. էջ 13

5148 Էփրիկ, Մ. Գունատ աղջիկը։ [Պատմվածք]. էջ 15—17

5149 Պանարե: «Գյուղը կորած...»։ [Բանաստեղծութ.]. էջ 21

5150 Ղազարյան, Գ. Գարնան գիշեր։ [Արձակ բանաստեղծութ.]. էջ 23—24

5151 Աղայան, Վ. Իմ երգը։ [Բանաստեղծութ.]. էջ 26

5152 Ռաբինդրանատ, Թ. [Արձակ բանաստեղծություններ։ Թարգմ. Ան Փանոսյան]. էջ 34—36

5153 Վարդանյան, Ա. Նիկողայոս Տիգրանյան. (Քննական ուրվագիծ). էջ 41—42

1914, ԳԻՐՔ 4, ԷՋ 1—48

5154 Էփրիկ, Մ. Երեկ և այսօր։ [Պատմվածք]. էջ 1—8

5155 Տիրոսենց, Ն. Օսման բեյը և իր ծառան։ [Ավանդավեպ]. էջ 11—12

5156 Աղայան, Վ. «Ես ոչ մի ժամ...»։ [Բանաստեղծութ.]. էջ 13

5157 Փանոսյան, Ան. Հեքիաթ. էջ 15—22

5158 Գրիշաշվիլի, Ի. Գիշերն անտառում։ [Փոխադրութ.]. էջ 23

5159 Հարությունյան, Հ. Սերբ գրականությունն ու մամուլը. էջ 24—32

5160 Ղարիբյան, Հ. Դեպի հայրենիք։ [Բանաստեղծութ.]. էջ 1—11

5161 Տիրոսենց, Ն. Պահակատեղում։ [Պատմվածք]. էջ 12—16

5162 Գալֆայան, Վ. Կյանքի հեքիաթը. էջ 17—24

5163 Էփրիկ, Մ. Ընկերոջս օրագրից. էջ 26—31

5164 Աղասյան, Վ. «Այնտեղ, ուր...»։ [Բանաստեղծութ.]. էջ 32

5165 Բարունակ: Գրական-մտավոր կյանքը Թյուրքահայոց մեջ. էջ 26—44

ՊՈՆՏՈՍ: Կիսամսյա հանդես։ Տրապիզոն, 1910—1913.

Понтос. Понт. Двухнедельн. журналь. Трапезунд, 1910—1913.

«Պոնտոս»-ը հանդիսացել է դաշնակցության կիսապաշտոնական օրգանը։

ՓԱՐՈՍ: Գրական, գեղարվեստական պատկերազարդ երկշաբաթաթերթ։ Բաքու, տպ. Երևանցյանի, 1910. 16 էջ, (29×20 սմ).

— Խմբագիր-հրատարակիչ՝ Վաղարշակ Թումանյան։

Парос. Маяк. Литературно-художественный, иллюстрированный двухнедельный журнал. Баку, 1910

ՓԱՐՈՍ: Ամսաթերթ ազգային-ընկերական, գրական, բարոյական։ Պարտիզակ. (Կ. Պոլիս), տպ. Օսմ. գործակցական ընկ. 1910—1911. 16 էջ, (24×17 սմ)։ Բաժանորդագինը 20 դահեկան։

— Խմբագրապետ՝ Հակոբ Ա. Ալոճյան։

— Պատասխանատու-տնօրեն՝ Միսաք Պ. Թաթարյան։

— Արտոնատեր՝ Գրիգոր Սարայաարյան։

Парос. Маяк. Национальный, литературный, этический журнал. Партизак — Константинополь, 1910—1911.

1910. № 1—12, էջ 1—192

1911. № 1—12, էջ 1—222

Այս ամսագրի 1910 փետրվարի № 1-ում տպագրված «Խմբագրական զեկույց»-ում ասված է. ««Փարոս» ըլլալով Քրիստոնեական Ընկ. թերթը, ամեն բանե ավելի պիտի ջանա բարձր խոհալներ, մաքուր ու գեղեցիկ զգացումներ ներշնչել դեռահաս պատանիներուն և երիտասարդներուն։

«Փարոս ընթացական հարցերն ու լուրերը ձգելով ուրիշ թերթերու, պիտի ծառայե ազգային-ընկերական, գրական և բարոյական նյութերու մշակությանը»։

Որպեսզի մոտավոր գաղափար կազմվի այս ամսագրի մասին, անհրաժեշտ է գաղափար տալ «Երիտասարդական Քրիստոնեական Ընկ.» մասին, որի բերանն է հանդիսացել «Փարոս»-ը։

Դեռ 1840—50-ական թվականներին Եվրոպայի և Արևելքի մի շարք երկրներում գործել են «Երիտ. Քրիստ. Ընկ-ներ»։ Ըստ 1855 թվի Փարիզի կանոնադրության, այդ ընկերությունները պետք է. «...կապ մը ըլլային բոլոր այն երիտասարդներու միջև որ ճանչնալով զՀիսուս իբրև Աստված ու փրկիչ, կուզեն անոր հետևողներն ըլլալ թե՛ հավատքով ու թե՛ կյանքով...»։

«Երիտ. Քրիստ. Ընկ.»-ը շատ կարևորություն կընծայե ս. գրոց ուսումնասիրությանը...»։

«Երիտ. Քրիստ. Ընկ.»-ները ֆինանսավորվել են իմպերիալիստական պետությունների կողմից, իրենց բազմատեսակ պրոպագանդով ձգտել են երիտասարդությանը հեռու պահել ռևոլյուցիոն շարժումներից։

«Փարոս»-ը եղել է Պարտիզակի «Երիտ. Քրիստ. Ընկ.»-յան օրգանը։

Միսիոներներ, քարոզիչներ ու զանազան վերապատվելիներ են գրել «Փարոս»-ում։

1910 ՓԵՏՐՎԱՐ, № 1, ԷՋ 1—16

5166 Խմբագրական զեկույց։ [Հանդեսի մասին]. էջ 1

5167 Երիտասարդներուն: (Ոտգմերի). էջ 2—3

5168 Ջեյմպըրս, Ռ. Երիտասարդաց Քրիստոնեական Ընկերության նպատակը. էջ 3—7

5169 Տեր-Ստեփանյան, Հ. Ճորճ Ուիլեմս. էջ 7—9

5170 Ալեքսանյան, Հ. «Երկրի վրա խաղաղություն, մարդոց մեջ հաճություն». էջ 9—10

5171 Մխալյան, Գ. Ազգային վերաշինություն. էջ 11—16

5172 Տեղական լուրեր. էջ 16

ՓԵԹԱԿ: *Կիսամսյա հանդես։ Գրական, գավառական, հասարակական։ Տրապիզոն, տպ. Ոսկինարի, 1910—1911. 16 էջ, (28×19 սմ)։ Բաժանորդագինը 20 ղրուշ։*

— Արտոնատեր՝ Գ. Մ. Նարլյան։

— Պատասխանատու՝ Վահան Նարլյան։

Петак. Улей. Литературно-общественный, уездный, двухнедельный журнал. Трапезунд. 1910—1911.

Մեր ձեռքը հասած, ներքևում նկարագրված 1911 թ. № 11-ի նյութերից պարզվում է, որ այս թերթը եղել է տպարանատեր Վ. Նարլյանինը [նույնը խմբագիր] — նա էլ խնկարկել է և դաշնակներին [Մ. Վարանդյանին] և՛ հնչակյաններին։ Իբրև գավառական թերթ [Տրապիզոնի] շատ աղքատ է, չի լուսաբանել գավառի կարևոր հարցերը։

1911 ՀՈՒՆՎԱՐ 28, № 11, ԷՋ 1—16

5173 Հրազդան, Հ. Կ. *Պոլսո կյանքեն։ [Թղթակցութ.]. էջ 2—4*

5174 Սահակ-Մեսրոպ: *Մուրացիկը։ [Բանաստեղծութ.]. էջ 4—5*

5175 Էրոտիտա: *Մենակ օրերեցս։ [Բանաստեղծութ.]. էջ 7*

5176 Վարուժան, Դ. *Առկայծ ճրագ։ [Բանաստեղծութ]. էջ 8*

5177 Շիրվանզադե: *Լալկանություն։ [«Հորիզոն»-ից[. էջ 8—9*

5178 Հոլասարյան, Ս.. *Արցունքի ծիածանը։ Պատկեր. էջ 9—10*

5179 Հակոբյան, Դ. *Ուսուցչի դիրքը աշակերտների հանդեպ. էջ 10—12*

5180 Հ. Մ. *Տրապիզոնի կրթական գործը. էջ 13—14*

5181 Տեղական *կյանք։ [Լուրեր]. էջ 14—15*

ՓԵԹԱԿ: *Շաբաթաթերթ։ Զմյուռնիա, տպ. Բ. Քեշիշյան, 1910.*

— Տեր և տնօրեն՝ Հովհ. Մ. Մարթիկյան։

— Խմբագիր՝ Գ. Սարգիսյան։

Петак. Улей. Еженедельник. Измир, 1910.

ՕՏԱՐ ԼԵԶՎՈՎ ՊԱՐԲԵՐԱԿԱՆՆԵՐ ՀԱՅԵՐԻ ՄԱՍԻՆ

THE ARMENIAN. Calcutta, *1910. 16 էջ, (28×23 սմ).*

1 9 1 1

ԱՄԱՍԻԱ: *Գավառացիներու կիսամսյա հանդես։ Ամասիա (Թուրքիա)։ [Երկշաբաթաթերթ]. տպ. Հովնանյան և Նարտըմյան, 1911—1912. 16 էջ, (23×17 սմ). Բաժանորդագինը 1 մեճիտ։*

— Արտոնատեր՝ Հայկազուն Թապիկյան։

— Խմբագրապետ՝ Մինաս Իփեքճյան։

Амасия. Двухнедельник для периферии. Амасия, 1911—1912.

1911. № 1—12, էջ 1—202

1912. № 1—12, էջ 1—200

Այս երկշաբաթաթերթը կանոնավոր լույս է տեսել ամսի 15-ին և 30-ին։ «Ամասիա»-ն ուներ երկու բաժին՝ հայերեն մոտ 12 էջ և տաճկերեն 4 էջ։ «Ամասիա»-յի նպատակների մասին 1911 թ. № 1-ում հետևյալն է ասված. «...Ան առանց ազգի, կրոնի և ցեղի խտրության պիտի հետաքրքրվի գավառի գործունեություններով, պիտի լա անոր արցունքներով, պիտի երգի անոր վիշտը, պիտի նկարե անոր տառապանքները, պիտի ներբողե անոր հաջողությունները, ճամբա պիտի ցույց տա անոր հառաջացումին, բողոքի ձայն պիտի բարձրացնի զայն կաշկանդող բռնություններուն դեմ, մութ ուժերու զոհը ըլլալե պիտի զգուշացնե զայն, պիտի պաշտպանե երկար տարիներու տառապանքի լուծին տակ ընկճված գավառացի հայուն, թուրքին, հույնին և վերջապես օսմանցի հասարակության շահերն ու իրավունքները, բոլոր ճնշողներու և անիրավողներու դեմ։

Ան ուժ պիտի տա, իր կարողության չափով գավառացի գրականության մը ստեղծումին ու զորացումին։ Ան պիտի զբաղի գավառի կրթական, ընկերային, անտեսական, բանվորական և քաղաքական կենսական ու իրական հարցերով։ Վերջապես ան պիտի ջանա սպեղանի դառնալ գավառի շարավոտ վերքերուն։

«Ամասիա» պիտի հյուրընկալե նաև գիտական, գրական, բանաստեղծական և ընկերային հոդվածներ ու ուսումնասիրություններ ծանոթ գրիչներու կողմե ստորագրված»։

Հնչակյան ուղղության երկշաբաթաթերթ է եղել «Ամասիա»-ն։

1911 ՀՈԿՏԵՄԲԵՐ 15, № 1, էջ 1—16

5182 Խմբագրություն։ *«Ամասիա»-ի նպատակը. էջ 1—3*

5183 Մանկունի, Ա. *Առ ատաղձ։ [Բանաստեղծութ.]. էջ 3*

5184 Վարժապետյան, Մ. *Գավառը կուլա։ [Հայ կյանքը գավառում՝ Թյուրքիայի]. էջ 3—6*

5185 Գարամանյան, Հ. *Գավառը և իր մամուլին պարտականությունը. էջ 6—8*

5186 Արեշյան, Գ. *Անպարտաճանաչ են, քանի որ անպատասխանատու են։ [Թյուրք պաշտոնյաների մասին]. էջ 8—10*

5187 Գավառային *լուրեր. էջ 10—11*

5188 Տանկերեն *բաժին. էջ 12—16*

1911 ՀՈԿՏԵՄԲԵՐ 30, № 2, էջ 17—32

5189 Իփեքճյան, Մ. *Գավառի վերքերեն։ [Զինվորների կյանքը]. էջ 17—20*

5190 Դնունի, Ա. *Գավառի կարիքները։ [Աղատ խոսքի և մամուլի մասին]. էջ 20—22*

5191 Օզանյան, Գ. *Բանվորուհին. էջ 23—24*

5192 Արամյան, Հ. *Գավառի ձայնը։ [«Ամասիա»-ի մասին]. էջ 24—25*

5193 Ժամկոչյան, Թ. *Հեղափոխությունը և հեղափոխականները։ (Ներածում)։ [Ընդհանուր դատողություններ]. էջ 25—26, № 3, էջ 44—46*

5194 Գավառի *կյանքեն. էջ 27*

5195 Տանկերեն *բաժին. էջ 28—32*

1911 ՆՈՅԵՄԲԵՐ 15, № 3, էջ 33—52

5196 Արեշյան, Գ. *Մի աղերսիր, այլ պահանջե. էջ 33—35*

5197 Կյուլյան, Գ. Հ. *Հայ զինվորը և Հիմնե։ [Հորասնիքի ատաղձ։ Ամուսնության մասին]. էջ 35—38*

5198 Օզանյան, Գ. *Գավառին դերը ազգային վերածնության գործին մեջ. էջ 38—40*

5199 Վարժապետյան, Մ. *Վաշխառուները գավառի մեջ. էջ 41—44*

1911 ՆՈՅԵՄԲԵՐ 30, № 4, էջ 53—62

5200 Արեշյան, Գ. *Ո՞ւր է վստահությունը։ [Չկա՝ անձի, պատվի ու ինչքի ազատության ապահովություն]. էջ 53—55*

5201 Վարժապետյան, Մ. *Ա՛լ բավ է, սթափվիր։ [Կոչ, ս.-դ. դրոշի տակ մտնելու։ Խոսքը «հնչակյաններին» մասին է]. էջ 55*

5202 Կիտուր, Արսեն։ *Գյուղական կյանքը. էջ 56—57*

5203 Մանկունի, Ա. *Ափ մը հող հայրենիքես։ [Բանաստեղծութ.]. էջ 58*

5204 Ժամկոչյան, Թ. *Իմացական հեղափոխություն կամ վերածնունդին դարը։ (Ռենեսանս). էջ 58—63*

5205 Գավառական *լուրեր. էջ 63—64*

1911 ԴԵԿՏԵՄԲԵՐ 15, № 5, էջ 69—84

5206 Մեծամիտ *վարիչներ։ [Տաճիկ մինիստրությունների մասին]. էջ 69—71*

5207 Դնունի, Ա. *Հայ գավառական բարքեր և սովորություններ։ [Նշանտուքը]. էջ 71—73*

5208 Աղճատիկյան, Ս. *Գրական մերձեցման հարցը։ [Ժողովուրդների միջև]. էջ 75—76*

5209 Գավառային *լուրեր. էջ 79—80*

1911 ԴԵԿՏԵՄԲԵՐ 30, № 6, էջ 85—98

5210 Իփեքճյան, Մ. *Կործանիչ համակերպություն։ Բաց նամակ Վսեմ Մյութեսարիֆ Ահմետ Մաճիտ պեյին։ [Կողոպուտների մասին]. էջ 85—86*

5211 Վարժապետյան, Մ. *Պոլիսը և գավառը. էջ 87—89*

5212 Բռուտյան, Մ. *Համակերպումը. էջ 90—91*

5213 Արեշյան, Գ. *Տագնապ տագնապի վրա։ [Հայերի զինվորագրության մասին]. էջ 93—94*

1912 ՀՈՒՆՎԱՐ 15, № 7, էջ 101—116

5214 Մանկունի, Ա. *Գավառը արյան բաղնիք. էջ 101—103*

5215 Արսեն, Կիտուր։ *Հասարակական կյանքը. էջ 103—106*

5216 Իփեքճյան, Մ. *Օրվան հարցը. էջ 110—112*

5217 Գավառային *լուրեր. էջ 112*

1912 ՀՈՒՆՎԱՐ 30, № 8, ԷՋ 117—132

5218 Աբեշյան, Գ. *Քաղաքացիական ավագ պարտականությունը. էջ 117—119*

5219 Մեղմունի, Հ. *Ի՞նչ է ճշմարիտ որբը. էջ 120—121*

5220 Վեսպեր, Մ. *Արշալույսի ձայներ։ [Բանաստեղծութ.]. էջ 121*

5221 *Լուրեր. էջ 126—128*

ԱՊԱՌԱԺ: *Շաբաթաթերթ։ Ամասիա, տպ. Հովնանյան, 1911.*

— *Խմբագիր՝ Լեոն Լանիս։*

Апараж. Утёс. Еженедельник. Амасия, 1911.

ԱՌՈՂՋԱՊԱՀ: *(Հավելված «Աղբյուր Տարաղ»-ի)։ Թիֆլիս, տպ. Օր. Ն. Աղանյան, 1911—1912. 16 էջ, (25×13 սմ)։*

— *Խմբագիր-հրատարակիչ՝ Տիգրան Նազարյան։*

— *Խմբագիրներ՝ Բ. Աղասարյան, Ա. Բաբայան, Ն. Մինասյան, Բ. Նավասարդյան։*

Арохчапай. Гигиена. Журнал. [Приложение к «Ахбюр Таразу»]. Тифлис, 1911—1912.

1911. № 1—8, էջ 1—124

1912. № 1—4, էջ 1—48

«Աղբյուր-Տարաղ»-ի հավելվածը հանդիսացող այս ամսաթերթը տպագրել է գիտական-առողջապահական նյութեր։ Սկզբում եղել է շաբաթաթերթ, ապա՝ ամսագիր։

1911 ՀՈՒՆՎԱՐ, № 1, ԷՋ 1—16

5222 Աղասարյան, Բ. *Մեչնիկով. էջ 1—2*

5223 Դրեսեր, Հ. *«Նոր մտքեր». էջ 3*

5224 Ատկինսոն, Վ. Վ. *Ես կարող եմ, ես կամենում եմ. էջ 4—6*

5225 Միլֆորդ, Պ. *Մտքերի սանձահարումը. էջ 6—8*

5226 Նիլսոն, Դ. *Մտքերը գործում են. էջ 8—9*

5227 Քիմիան *և մտածողությունը. էջ 9—10*

5228 Ջապիր *շրջապատողներից. էջ 10—11*

5229 Ջգացմունքները *և հոգու խորությունը. էջ 11—12*

5230 Մագնիսական *կամք. էջ 12—13*

5231 Հույսի *փիլիսոփայությունը. էջ 13*

5232 Շխյան, Ա. *«Հոր մեղքերը որդիքն են քաշում». էջ 14—15*

5233 Այլ *և այլ։ [Մանր-մունր խրատներ]. էջ 16*

1 9 1 1*

5234 Շխյան, Ա. *Մտքերի սնեռումը. № 2, էջ 25—32*

5235 Բաբայան, Ա. *Կրքերի ազդեցությունը մարդու կազմվածքի և առողջության վրա. № 3, էջ 35—37*

5236 Աղասարյան, Բ. *Թանի մասին. № 3, էջ 43—45*

5237 Նավասարդյան, Բ. *Բժշկի բարի խրատները. № 4, էջ 49—51*

5238 Աղասարյան, Բ. *Առողջապահության կարևորությունը. № 6, էջ 81—86*

5239 Աղասարյան, Բ. *Խաղողի սննդական և բուժական նշանակությունը. № 6, էջ 88—93 № 7, էջ 105—106*

5240 Աղասարյան, Բ. *Մածնի առողջապահական և բուժական նշանակությունը. № 7, էջ 97—104*

1 9 1 2

5241 Աղասարյան, Բ. *Բժշկապետ Բագրատ Նավասարդյանի գործունեության առթիվ. № 1, էջ 1—4*

5242 Մինասյան, Ն. *606-ի նշանակությունը հասարակական առողջապահության տեսակետից. № 1, էջ 4—7*

5243 Աղասարյան, Բ. *Սննդամարսողության առթիվ. № 1, էջ 11—16*

5244 Կարապետյան, Ա. *Թոքերի սուր բորբոքումը. № 2, էջ 17—19, № 3—4, էջ 44—46*

5245 Աղասարյան, Բ. *Քաղցկեղ. № 2, էջ 19—24*

5246 Աղասարյան, Բ. *Հայ գյուղը առողջապահական տեսակետից. № 3—4, էջ 37—44*

ԱՍՏՂ ԲԵԹՂԵՀԵՄԻ: *Պարբերաթերթ հոգևոր արարչագիտական։ Կ. Պոլիս, տպ. Գոչունյան, 1911—1912. 16 էջ, (25×19 սմ).*

— *Տեր և տնօրեն՝ Մանուկ Հ. Գոչունյան։*

* *Մնացած համարները նկարագրված են համառոտ։*

Астх Бетлегеми. Вифлеемская звезда. Духовно-ритуальная периодика. Константинополь, 1911—1912.

ԱՍՏՂԻԿ։ Գրական, գեղարվեստական, ընկերական կիսամսյա հանդես։ Վենետիկ, տպ. Հ. Գալաճյանի, 1911, 16 էջ (23×16 սմ)։ Գինը համարի 30 սանտիմ։

— Խմբագիր չի նշված։

Астхик. Звездочка. Литературно-художественный двухнедельник. Венеция, 1911.

Ծանուցման մեջ [1911 № 1 շպկ. 4] ասված է, որ «Աստղիկ»-ը պիտի տպագրի՝ վիպական, բանաստեղծական, իմաստասիրական հոդվածներ։ «Աստղիկ» սահմանված է ըլլալու բոլոր հայության թերթը։ «Աստղիկ» պիտի ներկայացնե հայ տաղանդավոր արձանագործներու, նկարիչներու գործերը, հայրենի երկրին տեսարանները և համաշխարհային արտիստներու և գրագետներու գլուխ գործոցները։

Այս բազմախոստում խմբագրականի դրածները չեն արդարացել։ «Աստղիկ»-ը աղքատիկ է եղել, թե արտաքինով և թե բովանդակությամբ։

1911 ՓԵՏՐՎԱՐ 1, № 1, ԷՋ 1—16

5247 Խոխս։ Ջարթոնք. էջ 1—2

5248 Փափազյան, Վ. Moriturri։ [Պատմվածք]. էջ 4—11

5249 Հարությունյան, Ա. Դիտե՛ հոգիս [Բանաստեղծութ.]. էջ 11

5250 Սևակ, Ռ. Փողոց ավլողը։ [Բանաստեղծութ.]. էջ 12—13

5251 Հայ-խոալ։ Լեոնարտո տա Վինչի. էջ 14—16

5252 Հարությունյան, Ա. Ո՜վ բանաքի սուզեր։ [Բանաստեղծութ.]. էջ 16

ԱՏԱՆԱ։ Շաբաթաթերթ։ Ադանա, 1911.

— Խմբագիր տնօրեն՝ Հովհաննես Սիմիկյան։

Атана. Еженедельник. Адана, 1911.

ԱՐԱԳԱԾ։ Պատկերազարդ շաբաթաթերթ։ Ազգային, գրական, քաղաքական։ Նյու-Յորք, 1911. 16 էջ (30×23 սմ).

— Բաժանորդագինը 2.50 դոլար

Арагац. Иллюстрированный еженедельник. Национальный, литературный и политический. Нью-Иорк, 1911.

1911 ՄԱՅԻՍ 25, № 1, ԷՋ 4—16

5253 Արագած։ [Խմբագրական ժուռնալի մասին]. էջ 1—2

5254 Եսայան, Զ. Կնոջ դատին նորագույն երեվույթները. էջ 3—4

5255 Սվազլի, Մարի։ Մայիսի խնդածաղիկներ. էջ 2—3

5256 Լարենց, Լ. Միջազգային օրենքը և քաղաքական հանցավորները. էջ 5—6

5257 Մեսիայան, Ե. Ադամյան, Ճ. [Նկարիչ]. էջ 7—10

5258 Հովսեփյան, Մ. Կաթի խնդիրը և երեխաները. էջ 11—14

5259 Նազարյան, Հ. Իրիկունը ոսկի լիճ մ՚է արյունի... [Բանաստեղծութ.]. էջ 14

5260 Լևոն, Ա. Խապրիկներ երկրեն. էջ 15—16

1910 *

5261 Ողնաճարը։ [Խմբագրական]. № 2, էջ 1—4

5262 Եսայան, Զ. Հայրենիքին համար. № 2, էջ 5—7

5263 Հարությունյան, Ա. Կոմիտաս վարդապետի գործը. № 2, էջ 7—8

5264 Իմ չինարի եարը։ [Ձայնագր. Կոմիտասի]. № 2, էջ 10

5265 Սարուրդի։ Ճիրվանդաղե. № 2, էջ 12—13

5266 Եսայան, Զ. Կինը՝ խաղաղության համար. № 3, էջ 35—36

5267 Նարանյան, Մ. Հայության ապագան. № 3, էջ 38—40

5268 Հարությունյան, Ա. Թրքահայ գրական շարժում. № 4, էջ 57—59

5269 Միսիայան, Ե. Արմենակ Շահ-Մուրադյան։ (Երգիչ). № 4, էջ 60—63

5270 Եսայան, Զ. Հայ կնոջ դերը հասարակական կյանքի մեջ. № 5, էջ 67—68

5271 Եռովf, Արմեն։ Հայ կին գրողները. № 5, էջ 68—70, № 100—101

* Մնացած համարները տրվում են համառոտ նկարագրությամբ։

5272 Գոլանճյան, Ե. Խափշիկուհին։ [Բանաստեղծութ.]. № 5, էջ 74—75, էջ 88—90

5273 Տաղըլյան, Ա. Թ. Վաղամեռիկ արվեստագետ շուլթակահար Դավիթ Դավթյան. № 5, էջ 76—77

5274 Եսայան, Զ. Հայ կինը սահմանադրութենեն ետքը. № 6, էջ 99—100

5275 Զամիչյան, Ա. Ամերիկահայ Ուսանողական Միութիւն. № 8, էջ 120—121

5276 Արևորդի: Թրքահայ մամուլը. № 9, էջ 136—138

5277 Եսայան, Զ. Հայ կնոջ դերը մեր օրերուն դեպ ի երկիր. № 10, էջ 166—167, էջ 180—181

5278 Սևակ, Ռ. Սիրո գիրքը։— Ասպետին երգը։— Գացող մարդը։ [Բանաստեղծութ.]. № 12. էջ 179

5279 Արևորդի: Պոլիսը որպես քաղաք։ (Ուղեգրություն). № 12, էջ 186—188

5280 Լարենց, Լ. Ղազարոս Աղայան. № 14, էջ 216—219

5281 Սևակ, Ռ. Լռանյակ լուսով։— Անկարելի սերը։ [Բանաստեղծութ]. № 15, էջ 227

5282 Մեսիայան, Ե. Տիկին Պապայան-Գատտընել։ [Կին բժշկապետ]. № 15, էջ 231—234

5283 Զուգակշիռ: Ռռնապետությունը և սահմանադրությունը Թուրքիո մեջ։ [Խմբագրակ.]. № 16, էջ 241—242

5284 Էսաճանյան, Լ. Նախագներուն։ [Բանաստեղծութ.]. № 17, էջ 243

5285 Մալխաս, Գ. Պոլսահայ մտավորականությունը և ֆրանսական մշակույթը. № 17, էջ 264—266

5286 Մեսիայան, Ե. Վիեննայի Մխիթարյանները. № 18, էջ 282—284

5287 Հայոց հրատարակչականը. № 18, էջ 291—293

5288 Լարենց, Լ. Երկու օր Արմաշ. № 18, էջ 294—296

5289 Մեսիայան, Ե. Գրական շարժումը. № 19, էջ 297—300

5290 Արապյան, Հ. Ակնարկ մը հայ կյանքին վրա. № 19, էջ 308—309

5291 Նեովք, Արմեն: Հայ թատրոնը անցյալին մեջ. № 20, էջ 309—311

ԲԱԳԻՆ: Օրաթերթ։ Դաշնակցության Կ. Պոլսի օրգան։ Կ. Պոլիս, տպ. «Ազատամարտ»-ի, 1911—1912. 4 էջ, (65×48 սմ).

— Խմբագիր՝ Վ. Փափազյան։

Багин. Алтарь. Газета. Константинополь, 1911—1912

«Բագին»-ը լույս է տեսել «Առաջամարտ»-ի փոխարեն. դաշնակցության «Ազատամարտ» թերթի շարունակությունն է եղել։ Լույս է տեսել 9 համար։

ԲԺԻՇԿ: Ամսաթերթ բժշկական և առողջապահական։ Տրապիզոն, 1911. Կ. Պոլիս, տպ. «Արաքս». 1911—1914. 16, 24 էջ (25×17 սմ)։

— Տեր և տնօրեն Վահան Ղազարյան։

Бжишк. Доктор. Журнал медицины и здравоохранения. Трапезунд — Константинополь, 1911—1914.

1913 № 1—12, էջ 1—272

1914 № 1—14, էջ 1—216

«Բժիշկ»-ը մինչև 1914 թ. հունվար ամիսը եղել է ամսագիր, իսկ 1914 թվի հունվարից դարձել է կիսամսյա։

1913 ՀՈՒՆՎԱՐ, № 1, ԷՋ 1—24

5292 Ղազարյան, Վ. Ավելի լո՞ւյս։ [Գիտության կարևորության և «Բժիշկ» ամսագրի մասին]. էջ 1—3

5293 Ջիլինկարյան, Ս. Մարդկային սերունդի ազնվացումը. էջ 4—7

5294 Փաշայան, Կ. Առողջապահություն և գեղեցկություն. էջ 7—9

5295 Մեզպուրյան, Ա. Ն. Երկաթին դերը մանուկներու սննդառության ժամանակ. էջ 9—12

5296 Տ. Վ. Հ. Թ. Կաղապարյալ արյունադոնդող մը. էջ 13—14

5297 Արմեն Սյունի: Ֆրանկախտ թե՝ սիֆիլիս. էջ 14—18

5298 Խաղուպյան, Կ. Հալածումը տարածում է. էջ 13—21

5299 Ոգոր: Բժշկական զվարճալիքներ. էջ 21—22

5300 Դեպքեր և նորություններ [Լուրեր]. էջ 23—24

1913 ՓԵՏՐՎԱՐ, № 2, ԷՋ 24—48

5301 Խաչերյան, Կ. Հ. *Դեղամոլությունը.* էջ 30—32

5202 Բաբայան, Ա. *Նվազածության ազդեցությունը մարդու առողջության վրա.* էջ 33—35, № 3, էջ 55—58

5303 Ժամկոչյան, Մ. *Ծննդաբեր կնոջ տրվելիք խնամքներ.* էջ 35—38

5304 Մասիս, Ե. *Կոկորդի առողջապահություն.* էջ 38—40

5305 Փաշայան, Կ. *Առողջապահություն և գեղեցկություն.* էջ 40—42, № 3, էջ 64—66, № 4, էջ 86—88

1913 ՄԱՐՏ, № 3, ԷՋ 49—72

5306 Չիլինկարյան, Ա. *Հղության կանխարգելումը.* էջ 52—55

5307 Հիմարությունը: [*Թարգմ.*]. էջ 58—61

5308 Թորգոմյան, Վ. *Ոսկի շինուկին օգուտները կեղծմաշկե դուրս.* էջ 66—69

1913 ԱՊՐԻԼ, № 4, ԷՋ 73—96

5309 Ղազարյան, Վ. *Ազգային առողջարանները.* էջ 73—75

5310 Սեռական կյանք: [*Թարգմ.*]. էջ 76—80

5311 Չիլինկարյան, Ա. *Ամլություն.* էջ 80—84

5312 Մեզպուրյան, Ա. *Մուկերուն դեմ պայքար.* էջ 90—93

1913 ՄԱՅԻՍ, № 5, ԷՋ 97—120

5313 Խաղուպյան, Կ. *Ջղուշացե՛ք.* էջ 99—102

5314 Հակոբյան, Ս. *Աղյաց մակաբույծներ.* էջ 102—106

5315 Չիլինկարյան, Ս. *Ամլության դարմանը.* էջ 107—109

5316 Մեզպուրյան, Ա. Ն. *Հին և նոր դրություններ— Ցուպով, գինիով և շաքարով վիրադարմանում.* էջ 115—118

5317 Միսաք Գոչունյանի մահը: [*«Ժամանակ»-ի խմբագիր*]. էջ 120

1913 ՀՈՒՆԻՍ, № 6, ԷՋ 121—144

5318 Ղազարյան, Վ. *Ընկերային չարիքի մը հանդեպ.* էջ 121—123

5319 Ժամկոչյան, Մ. *Տղացկանի մը տրվելիք խնամքը.* էջ 123—126

5320 Մեզպուրյան, Ա. Ն. *Հարյուր տարի ապրելու միջոցներ.* էջ 128—132

5321 Արևը *իբրև բուժիչ ազդակ.* էջ 134—136

5322 Գյուլպուլյան, Մ. *Հավելադետաղ* էջ 136—139

5323 Մանկան *քունը.* էջ 141—142

1913 ՀՈՒԼԻՍ, № 7, ԷՋ 145—168

5324 Խաղուպյան, Կ. *Բժշկական դասուն շահերու պաշտպանությունը.* էջ 147—149

5325 Չիլինկարյան, Ս. *Առողջ զավակներ ծնելու արվեստը.* էջ 149—152

5326 Մասիս, Ե. *Ջղատկարությունը և ակռաները.* էջ 155—157

5327 Սրապյան, Լ. *Ժողովրդային բժշկությունն ու դեղերը գավառաց մեջ.* էջ 160—162

1913 ՕԳՈՍՏՈՍ-ՍԵՊՏԵՄԲ., № 8—9, ԷՋ 169—200

5328 Խաղուպյան, Կ. *Մեկուսացում և ախտադերծում.* էջ 169—179

5329 Ալյանվերդի Որդի: *Ոսկի շինուկին ազդեցությունը կեղծ մաշկի դուրս.* էջ 177—178

5330 Հակոբյան, Դ. *Ճնշառական գործարանի հատուկ հիվանդությունները.* էջ 179—182

5331 Նշանյան, Ս. *Ջերմ.* էջ 182—187

5332 Մեզպուրյան, Ա. Ն. *Ճնշամարզանք.* էջ 187—190

5333 Ղազարյան, Վ. *Կարժե ուշադրության ընծայել ժողովրդական բժշկության.* էջ 193—196

5334 Սրապյան, Լ. *Հացի խնդիրը և հանրային առողջապահությունը.* էջ 196—198

1913 ՀՈԿՏԵՄԲԵՐ, № 10, ԷՋ 201—224

5335 Ղազարյան, Վ. *«Ներքին չարիք»-ը.* էջ 202—203

5336 Խաղուպյան, Կ. *Թեթև վերքերու ընդհանուր խնամումը.* էջ 204—205

5337 Չիլինկարյան, Ս. *Առողջ զավակներ մեծցնելու արվեստը.* էջ 205—207, № 11, էջ 227—229

5338 Շամլյան, Մ. *Ամուսնություն.* էջ 209—211

5339 Երեցյան, Է. *Քնաբեր ջերմը և մակաբույծ «Ցլածելլէ»-ն.* էջ 214—215

1913 ՆՈՅԵՄԲԵՐ, № 11, ԷՋ 225—248

5340 Խաղուպյան, Կ. *Ստիպողաբար ծանուցվելիք հիվանդությանց մասին.* էջ 225—227

5341 Խաչկերյան, Կ. Հ. *Բժշկական գաղտնիքը.* էջ 230—232

5342 Պազիլ Խան: *Քոլերան.* էջ 232—236

5343 Թիրեաքյան, Հ. *Ինքնապաշտպանությունը բժշկական իմաստով.* էջ 242—246

5344 Նշանյան, Ս. *Տաք և պաղ ջուրի ազդեցությունը.* էջ 246—248

1913 ԴԵԿՏԵՄԲԵՐ, № 12, ԷՋ 249—272

5345 Խաղուպյան, Կ. *Բժիշկներու քննությունը.* էջ 251—253

5346 Ժամկոչյան, Մ. *Առողջապահության բարիքները.* էջ 253—257

5347 Թորգոմյան, Վ. *Մալարիայի խաղերը.* էջ 258—264

5348 Հակոբյան, Դ. *Առողջությունը վերստանալու միջոց մը.* էջ 266—268

5349 Նշանյան, Ս. *Ցուրտի և տաքության դեմ պաշտպանվելու միջոցներ.* էջ 268—269

1914 ՀՈՒՆՎԱՐ, № 1, ԷՋ 1—16

5350 Ղազարյան, Վ. *Կիսամսյա «Բժիշկ»-ը.* էջ 1—2

5351 Խաղուպյան, Կ. *Կին բժիշկներ.* էջ 3—4

5352 Ստեփանյան, Հ. *Հիվանդապահուհիները.* էջ 4—5

5353 Նշանյան, Ս. *Թե ինչո՞ւ աջ ձեռքնիս կգործածենք.* էջ 6—8

5354 Հանգիստ *բժշկապետ Ավետիք Բաբայանի (1844—1914).* էջ 10—13

5355 Բժիշկ, Ա. *Ամուսնության ծագումը.* էջ 13—15

1914 ՓԵՏՐՎԱՐ, № 2, ԷՋ 17—32

5356 Թորգոմյան, Վ. *Հայ էջ մը քոլերայի պատմության.* էջ 21—26

5357 Մեզպուրյան, Ա. Ն. *Մանուկներուն դեմ պատերազմ.* էջ 26—30

5358 Խաղուպյան, Կ. *Առողջապահական պարտեզները.* էջ 30—32

1914 ՓԵՏՐՎԱՐ 15, № 3, ԷՋ 33—48

5359 Ղազարյան, Վ. *Հիվանդապահներու հարցը մեր մեջ.* էջ 33—35

5360 Խաղուպյան, Կ. *Դպրոցականները սինեմաներու մեջ.* էջ 35—37

5361 Բժիշկ, Ա. *Բժշկական գաղտնիքը.* էջ 40—42

5362 Արզարյան, Մ. *Լինդերու բաժանումը ակռաներեն կամ ակռաներու անկումը.* էջ 44—46

5363 Նշդրակ: *Մեծամոլության վնասները.* էջ 46—48

1914 ՓԵՏՐՎԱՐ 28, № 4, ԷՋ 49—64

5364 Խաղուպյան, Կ. *Ալքոհոլամոլությունը.* էջ 49—51

5365 Մեզպուրյան, Ա. Ն. *Ֆեմինիզմը և կին բժիշկները.* էջ 51—53

5366 Ժամկոչյան, Մ. *Ամուսնութենե առաջ.* էջ 54—55

5367 Հակոբյան, Դ. *Լյարդի առողջապահությունով.* էջ 58—60

5368 Թորոսյան, Գ. *Բրոֆ. Մեչնիքով և մարդկային բնությունը.* էջ 61—64, № 5, էջ 75—77, № 6, էջ 85—90, № 7, էջ 101—105, № 8, էջ 117—121

1914 ՄԱՐՏ 15, № 5, ԷՋ 65—80

5369 Ղազարյան, Վ. *Փճացածները.* էջ 65—67

5370 Խաղուպյան, Կ. *Հյուծախտը.* էջ 67—69

5371 Սրապյան, Լ. *Ջուրը իբրև սնունդ, բուժիչ և մաքրիչ.* էջ 78—79

1914 ՄԱՐՏ 30, № 6, ԷՋ 81—96

5372 Խաղուպյան, Կ. *Ռատիոմը և X ճառագայթները խլրդին և մորթային հիվանդությանց դեմ.* էջ 81—83

5373 Լոռետյան, Բ. *Տոքթ. Վահրամ Հ. Թորգոմյան.* էջ 83—85

5374 Սեռային *հիվանդությանց դարմանումը.* էջ 90—93

5375 Միմիտյան, Ա. *Աչքերը ինչպես կհիվանդանան և ինչպես կդարմանվին.* էջ 93—96

1914 ԱՊՐԻԼ 15, № 7, ԷՋ 57—112

5376 Ղազարյան, Վ. *Դարմանը. էջ 97—99*

5377 Եաղուպյան, Կ. *Մանկածնական տենդը մեր մեջ. էջ 99—101*

5378 Սարգիսյան, Հ. *Բժշկությունը և սեռային կյանքը. էջ 106—108, № 8, էջ 124—126*

5379 Ենամենէ *մեր մազերը։ [Թարգմ.]. էջ 108—110*

1914 ԱՊՐԻԼ 30, № 8, ԷՋ 113—128

5380 Ղազարյան, Վ. *Հյուծախտավորներու բուժումը. էջ 113—115*

5381 Գասպարյան, Գ. Մ. *Նիկոմիդիո գավառի հայերուն առողջությունն ու աճելությունը. էջ 121—124, № 9, էջ 140—143, № 10, էջ 157—159*

1914 ՄԱՅԻՍ 15, № 9, ԷՋ 129—144

5382 Պաղտասարյան, Մ. *Բժշկական խղճամտություն։ Պոլիսը գավառին դեմ. էջ 129—132*

5383 Մեզպուրյան, Ա. Ն. *Շուները առողջապահական տեսակետով. էջ 132—135*

1914 ՄԱՅԻՍ 31, № 10, ԷՋ 145—160

5384 Ղազարյան, Վ. *Գավառային հիվանդանոցներ. էջ 145—146*

5385 Եաղուպյան, Կ. *Ամուսնության տարիքը. էջ 147—150*

5386 Ջիլինկարյան, Ս. *Հղության կանխարգելումի հարցը. էջ 152—155, № 12, էջ 185—188*

5387 Սրապյան, Լ. *Օդը՝ իբրև ամենակենսական տետր. էջ 155—157*

1914 ՀՈՒՆԻՍ 15, № 11, ԷՋ 161—176

5388 Եաղուպյան, Կ. *Ալեմ տաղի. էջ 161—163*

5389 Խաչկերյան, Կ. Հ. *Հյուծախտը և ընկերային բարեշրջությունը. էջ 164—167*

5390 Միմիտյան, Ա. *Աչքերը. էջ 167—170*

1914 ՀՈՒՆԻՍ 30, № 12, ԷՋ 177—192

5391 Ղազարյան, Վ. *Արևը և անոր օգուտները. էջ 177—179*

5392 Եաղուպյան, Կ. *Ռատիոմը. էջ 179—181*

5393 Ժամկոչյան, Մ. *Ցրտնկախտը. էջ 181—183*

5394 Մեզպուրյան, Ա. Ն. *Ողնահարի կողմնակի ծռության դարմանումը. էջ 183—189*

5395 Փաշայան, Կ. *Ճահճախտի խաղերը. էջ 189—190*

5396 Սրապյան, Լ. *Բնակարան և առողջապահություն. էջ 191—192*

1914 ՀՈՒԼԻՍ, № 13—14, ԷՋ 193—216

5397 Ղազարյան, Վ. *Օդը և անոր օգտագործումը. էջ 193—195*

5398 Եաղուպյան, Կ. *Սանատորիումներու անհրաժեշտությունը Թուրքիո մեջ. էջ 195—197*

5399 Սրապյան, Լ. *Հագուստ. էջ 205—206*

5400 Սարգիսյան, Հ. *Կենդանի էակներու հեղաշրջումը կամ ծագումը. էջ 207—209*

5401 Խախամյան, Ա. *Բժշկությունն արվեստ է թե՞ գիտություն. էջ 209—212*

5402 Կարված: *[Թարգմ.]. էջ 212—213*

5403 Պենոն: *Առանց ցավի որդեծնություն. էջ 215*

ԲՈՂԲՈՋ: *Պատկերազարդ հանդես կիսամսյա։ Մարզուան, տպ. «Կյութենպերկ», 1911—1914, 16 էջ, (23×16 սմ)։ Բաժանորդագինը 103 ղրուշ։*

— Արտոնատեր՝ Աղեքսանդր Եազկաղլյան։

— Տնօրեն-խմբագրապետ՝ Մամիկոն Վարժապետյան։

Бохбоч. Росток. Иллюстрированный журнал. Марзван, 1911—1914.

«Բողբոջ»-ը մանկա-պատանեկան երկշաբաթաթերթ է եղել։ Հիմնականում «Բողբոջ»-ը տպագրել է աշակերտ-աշակերտուհիների ստեղծագործությունները, հոդվածներ՝ տաղաչափության մասին, սկսնակ գրողների չափածո և արձակ գործերը։ Խմբագիրը վերլուծական հոդվածներով՝ օգնել, ուղղություն է տվել սկսնակներին։ Կենսագրական էջեր է տպագրել «Բողբոջ»-ը սկսնակ գրողների, առատորեն տպագրել է նրանց մանր-մունր բանաստեղծությունները։

1912 ՀՈՒՆՎԱՐ 5, № 1, ԷՋ 1—16

5404 Վարժապետյան, Մ. *Պաշտոնական երգ Հայուհի Միության ս. Հռիփսիմյան վարժարանի, Մարզվան. էջ 1*

5405 Վարժապետյան, Մ. *Խմբագրական առուլիաններ*. էջ 2—7

5406 Գազանճյան, Ա. *Գյուղին համբան։ [Բանաստեղծութ.]*. էջ 7—8

5407 Սրապյան, Լ. *Ինքնակրթություն և սահմանադրական ներքին ինքնավարություն*. էջ 8—9

5408 Արվեստ *տաղաչափության*. էջ 10—11

5409 Գասարճյան, Ռ. *Հրաժեշտ կենաց։ [Բանաստեղծութ.]*. էջ 11

5410 Վարժապետյան, Մ. *Աղգանվեր հայուհյաց ընկերություն*. էջ 11—14

5411 Հայտարարություններ. էջ 13—14

1912*

5412 Թերզյան, Տ. *Հարևանցի ակնարկ Րաֆֆիի վրա*. № 2, էջ 24—25

5413 Արվեստ *տաղաչափության*. № 2, էջ 34—35, № 5, էջ 66, № 7, էջ 98, № 8, էջ 114—115

5414 Վարժապետյան, Մ. *Մ. Նալբանդյանց։ [Բանաստեղծութ.]*. № 6, էջ 81

5415 Վարժապետյան, Մ. *Գրական վերլուծումներ*. № 6, էջ 82—84, № 11—12, էջ 162—166

ԳԱՎԱՌԱՑԻՆ ՏԱՐԵՑՈՒՅՑ։ *Կ. Պոլիս, տպ. Հովակիմյանի, 1911—1914. 240 էջ, (14×20 սմ)։*

— Խմբագիր՝ Սահակ Մեսրոպ։

Гавараин тарецуйц. Календарь-Ежегодник провинциалов. Константинополь, 1911—1914.

— Այս տարեցույցը 1912 թվին կոչվել է՝ «Հայրենի տարեցույց», իսկ 1913 թվին՝ «Հայոց տարեցույց»։

ԴԱՐԲԻՆ։ *Շաբաթաթերթ։ Թիֆլիս, տպ. «Էսպերանտո», 1911. 16 էջ, (27×17 սմ)։*

Բաժանորդագինը 2 ռ.։

— Խմբագիր-հրատարակիչ՝ Աստ. Երիցյան, տպ. Գ. Տեր-Ղևոնդյան։

Дарбин. Кузнец. Еженедельник. Тифлис, 1911.

1911 № 1—9 էջ 1—16 յուրաքանչյուր №-ը։

1911 թվի փետրվար 15-ի № 1-ում տպագրված «Մեր շավիղը» խմբագրականում ասված է. «Այս թերթի գլխավոր նպատակն է մասսային հաղորդակից անել եվրոպական մտքի հոսանքներին. այդ պատճառով մենք, բացի լրագրային հատուկ փաստական տեղեկություններից ու հոդվածներից, տալու ենք և ամփոփ տեսություններ ու զրույցներ այն հարցերի մասին, որոնք այս բոպեիս արծարծվում են մարդկության քաղաքակիրթ մասի լավագույն ներկայացուցիչների կողմից։ «Դարբին»-ը այդ պատճառով, լինելու է, գլխավորապես, գաղափարների օրգան։ Հասարակորեն ապրելու միակ միջոցը համարելով անհատական զարգացումը, նա չի քաշվելու իր բացասական վերաբերմունքը ցույց տալու դեպի այն ամենը, ինչ որ ուղղված է անհատի ազատության դեմ, թե ընտանիքում և թե հասարակության մեջ, թե աջից և թե՛ ձախից, թե «տիրող» և թե «ծառայի» կողմից»։ «Դարբին»-ը մեծ տեղ է տվել կանանց հարցին։

1911 ՓԵՏՐՎԱՐ, № 1, ԷՋ 1—16

5416 Տեր-Ղևոնդյան, Գ. *Մեր շավիղը։ [Շաբաթաթերթի մասին]*. էջ 1—2

5417 Նոլդե, Կ. *Տղամարդացող կինը*. էջ 2—4

5418 Beaksmit: *Միծեռնակի երգը*. էջ 4—5

5419 Մեռնել *ծախողներ։ [Ժանտախտի մասին]*. էջ 6

5420 Զենոն, Գ. *Բարեկամական խորհուրդ կամ պրոֆ. Բրանլին հաղթեց տիկ. Կյուրիին երկու ձայնով*. էջ 6—7

5421 Ժիդ, Շ. *Քաղաքատնտեսական զրույցներ*. էջ 7—10

5422 Քաղաքական *աշխարհ։ [Լուրեր]*. էջ 11—12

5423 Փոստ: *[Լուրեր]*. էջ 12—13

5424 Տեր-Ղևոնդյան, Գ. *Տարակո-սարակու [Եզիծանք]*. էջ 14—15

5425 Մեխեր: *[Երգիծանք]*. էջ 16

5426 Հայտարարություններ. էջ 16

1911*

5427 Շիրվանզադե: *Ծիպուռը*. № 3, էջ 10

5428 Տեր-Ղևոնդյան, Գ. *Միկիտանի աղջիկը*. № 6, էջ 1—3, № 8, էջ 3—6, № 9, էջ 3—5

* Մնացած համարները տրվում են համառոտ նկարագրությամբ։

* Մնացած համարները տրվում են համառոտ նկարագրությամբ։

5429 Տեր-Աստ. Հ. Էսպերանտո։ [Ընդհանուր դիտելիք]. էջ 7
5430 Նույնի, Կ. Ապագայի նշան. № 8, էջ 15 № 9, էջ 7—9

ԶՈՒՌՆԱ: Ազգային երգիծաթերթ։ (Կիրակնօրյա)։ Կ. Պոլիս, տպ. «Մանզումէ», 1911—1912։
— Արտոնատեր՝ Ստ. Քյուրքճյան։
— Պատասխանատու-տնօրեն՝ Հովհ. Ամիրյան։
— Խմբագիր՝ Գ. Թորոսյան։

Зурна. Сатирический еженедельник. Константинополь, 1911—1912.

ԼԵՊԼԵՊԻՃԻ: Ծաղրաթերթ երգիծական։ Կ. Պոլիս, 1911։
— Խմբագիր-տնօրեն՝ Գրիգոր Համբիկյան։

Леплепичи. Продовец гороха. Сатирический еженедельник. Константинополь, 1911.

ԼՈՒՍԱՐՁԱԿ: Ընդդիմադիր օրգան։ Առավոտյան օրգան։ Կ. Պոլիս, 1911—1913. 4 էջ, (62×44 սմ)։
— Արտոնատեր՝ Ս. Ջեռմլեկճյան։
— Պատասխանատու տնօրեն՝ Կ. Գալֆաքճյան։

Лусардзак. Прожектор. Оппозиционный орган. Утренная газета. Константинополь, 1911—1913.

1913 թվականից այս թերթը դառել է Սահմանադրական Ռամկավարների օրգանը՝ Հ. Պողոսյանի խմբագրությամբ։

ԼՐԱԲԵՐ: Օրաթերթ։ Կ. Պոլիս, տպ. «Արևելք», 1911. 4 էջ, (62×44 սմ)։

Лрабер. Вестник. Газета. Константинополь, 1911.

ԼՈՒՍԻՆ: Օրաթերթ։ Կ. Պոլիս, տպ. «Արևելք», 1911. 4 էջ, (62×44 սմ)։
— Տեր և տնօրեն՝ Ս. Գ. Պոյաճյան։
— Խմբագրապետ՝ Ե. Օտյան։

Лусин. Луна. Газета. Константинополь, 1911.

Այս օրաթերթը փոխարինել է «Արևելք»-ին։

ԿԱԹՈՂԻԿԵ ԱՐՁԱԳԱՆՔ: Կրոնական, գիտական և տեղագրական շաբաթաթերթ։ (Օրգան հայ կաթոլիկ պատրիարքարանի)։ Հռոմ, տպ. Հասունյան, 1911. Կ. Պոլիս, տպ. Սագայան, 1912—1915. 16 էջ, (28×20 սմ)։
— Արտոնատեր՝ Հով. Ծ. վ. Կետիկյան։
— Տնօրեն խմբագրապետ՝ Գևորգ Ծ. վ. Թերզիպաշյան։

Катохике Ардзаганк. Католическое эхо. Религезно-научный и географический еженедельник. Рим—Костантинополь, 1911—1915.

ԿԱՐԴԱՑԵՔ ԶԻՍ: Վիպաթերթ։ Կը հրատարակվի ամեն շաբաթ։ Կ. Պոլիս, տպ. «Ճանթ», 1911—1912. 32 էջ, (22×14 սմ)։ Բաժանորդագինը 50 ղրշ։
— Արտոնատեր՝ Վ. Համամճյան։
— Պատասխանատու-տնօրեն՝ Ս. Պոհճելյան։

Кардацек зис. Прочитайте меня. Литературный еженедельник. Константинополь, 1911—1912.

Այս շաբաթաթերթում տպագրվել են հայ և օտար գրականությունից գեղարվեստական երկեր։

1912 ՓԵՏՐՎԱՐ 4, № 5, ԷՋ 130—160

5431 Զուդերման, Հ. Կը ժպտի՞... [Թարգմ. Հ. Պ.]. էջ 130—134
5432 Տոլստոյ, Լ. Կենդանի դիակ։ [Դրամա. Թարգմ. Հ. Պ.]. էջ 135—141
5433 Ջեաքո, Մ. Անիծյալ ճակատագիր։ [Վեպ]. էջ 142—152
5434 Գուրլին, Ժ. Պուլինկոենները։ Վազվել մեկ տարված. էջ 152—157
5435 Վիգոնր, Մ. Տը'Վոկե: Ֆետիս Հօրարը։ [Պատմվածք]. էջ 157—160

ԿԱՅԾ: Օրգան սոցիալ-դեմոկրատ հնչ. Կ. Պոլսո ուսանողական Միության։ Ամսաթերթ հասարակական, գիտական, գրական։ Կ. Պոլիս, 1911—1914. 32 էջ, (24×16 սմ)։ Բաժանորդագինը 12 ղրշ։
Պատ. տնօրեն՝ Հ. Գալաճյան, Ե. Ամատունի, Ա. Կիտուր։
— Արտոնատեր՝ Գ. Վանիկյան։

Кайц. Искра. Орган Константинопольского студенческого союза с.-д. «Гнчак». Константинополь, 1911—1914.

Այս «Կայծ»-ը հանդիսացել է Կ. Պոլսի Ուսանողական Միության օրգանը։ Ամսագրում տպագրվել են՝ քաղաքական, հասարակական, գիտական ու գրական բնույթի հոդվածներ, լուսաբանվել է հայ ուսանողության կյանքը։

Բազմաթիվ հոդվածներում «Կայծ»-ը աշխատել է զարգացնել այն թյուր տեսակետը, որ հայկական միջավայրում հնչակյաններն են հիմք դրել մարքսիստական պրոպագանդին, որ սոցիալ-դեմոկրատիայի կազմակերպումը հնչակյան արմատներ ունի և այլն։

Արշակ Ջոհրաբյանը հենց նույն «Կայծ»-ում վիճաբանելով Վանիկի հետ «Մարքսիզմը հայ կյանքին մեջ» հոդվածի կապակցությամբ դեռ 1913 թվին գրել է. «Ներկայումս Հնչակյան կուսակցությունը գոյություն չունի Կովկասահայ բանվորական միջավայրում...»։ Բազմաթիվ փաստական տվյալներով հաստատում է, որ «Հնչակյանները ոչ մի դեր չեն խաղում Կովկասյան հասարակական-քաղաքական կյանքում»։

Հնչակյանները երկարամյա պայքար են մղել դաշնակցության դեմ, սակայն միաժամանակ բազմաթիվ փորձեր են կատարել միանալու դաշնակցության հետ և հիմնելու մեկ ազգային պարտիա, շատ փորձեր են արել՝ «միության» և «համագործակցության» ուղղությամբ։ Ներկայումս արտասահմանում հնչակյան կուսակցությունը ուժեղ պայքար է մղում դաշնակցության դեմ, ակտիվ կերպով հարելով Սովետական Հայաստանի բարեկամների բանակին։

«Կայծ»-ը լույս է տեսել նաև 1935 թվին իբրև «Նոր շրջան»-ի ամսագիր։

1911 № 6, էջ 1—32

5436 Ժողովրդին համար և ժողովրդին հետ։ [Խմբագրական]. էջ 1—4

5437 Հեգել, Է. Գոյության օրենքը։ [Թարգմ.]. էջ 5—10

5438 Կիտուր, Ա. Գիտական սոցիալիզմն առաջացնող պայմանները. էջ 10—15

5439 Վանիկ: Պետք է կազմակերպել գյուղացիությունը։ [Թյուրքահայ]. էջ 15—18

5440 Կենեյան, Ա. Ընկերաբանություն և պատմության փիլիսոփայությունը. էջ 19—22

5441 Կոլեկտիվիզմը։ [Թարգմ.]. էջ 22—25

5442 Կ. Ս.-դ. Հնչ. կուսակցության Պոլսո Ուսանողական Միության դասախոսությունը. էջ 25—26

5443 Ուսանողական կյանք. էջ 29—31

1911*

5444 Ուսանողմիներու զարգացման խնդիրը. № 8, էջ 1—7

5445 Կիտուր, Ա. Գիտական սոցիալիզմը. № 8, էջ 11—17

5446 Դարվին: Մարդկային և կենդանական մտավոր կարողություններու բաղադրությունը. № 8, էջ 17—23

5447 Գ. Թ. Պոլ Լաֆարգ։ [Մահվան առթիվ]. № 8, էջ 25—29

1912

5448 Կուրղինյան, Շ. Մեր ուխտը։ [Բանաստեղծութ.]. № 2, էջ 58

5449 Հեռու «Անկուսակցական» ուսանողական Միություններն. № 3—4, էջ 65—68

5450 Գաղափարապաշտություն և նյութապաշտություն. № 3—4, էջ 68—73, № 5, էջ 117—121

5451 Զորույան, Ն. «Մեր ուղին» [Բաքու, 1912. գրախոսութ.]. № 5, էջ 125—128

5452 Պլեխանով, Գ. Անիշխանական վարդապետության պատմական զարգացումը. № 5, էջ 129—132

5453 Պատմական զարգացումը. № 5, էջ 129—132

5454 Մելիք-Աղաջանյան, Ալ. Հակասություններ և չմարսված մտքեր։ [Ն. Ցրանգյանի «Պատմափիլիսոփայության» մասին]. № 5, էջ 139—144

5455 Կիտուր, Ա. Պատմական մատերիալիզմը. № 10—11, էջ 38—46

1913

5456 Կուրղինյան, Շ. Զմրան երգ։ [Բանաստեղծութ.]. № 8, էջ 211

---

* Մնացած համարները տրված են համառոտ նկարագրությամբ։

5457 Փառլամենտարիզմ և սոցիալիզմ. № 8, էջ 219—225, № 9, էջ 243—249

5458 Կիտուր, Ա. Գեղարվեստը և տնտեսահասարակական միջավայրը. № 8, էջ 250—251

5459 Կուրղինյան Շ. Կովից հետո [Բանաստեղծութ.]. № 8, էջ 252—253

5460 Կարլ Մարքսի հիշատակին [Մահվան 30-ամյակի առթիվ]. № 9, էջ 274—276

5461 Թեյյան, Հ. Կարլ Մարքս (Կենսագրական գծեր). № 9, էջ 277—294

5462 Ա. Ե. Մարքս և պրոլետարական կռիվը. № 9, էջ 294—299

5463 Մարքս, Կ. Արևելյան հարցը (Մարքսի նամակները). № 9, էջ 303—318. 1913, № 3, էջ 51—57

5464 Մարքս, Կ. Պատմական մատերիալիզմ. № 9, էջ 319—320

5465 Վանիկ: Մարքսիզմը հայ կյանքին մեջ [Հնչակյան գործիչների մասին]. № 9, էջ 324—333

5466 Բարենորոգումները և տաճկահայ հարցը. № 12, էջ 341—344

5467 Զոհրաբյան, Ա. «Մարքսիզմը հայ կյանքին մեջ» հոդվածի առթիվ. № 12, էջ 345—359

5468 Ցեռեր, Է. Բնաշրջման տեսության կիրառումը լեզուներում մեջ. 1913. № 3, էջ 82—86

1935

5469 Թորովենց, Վ. Լենին. № 11—12, էջ 4—5

5470 Կիտուր, Ա. Վերագնահատումներ մոտիկ անցյալեն [«Կայծ»-ի մասին]. № 11—12, էջ 7—11

5471 Վանիկ: Մարքսիզմի մարդասիրական հայացքները. № 11—12, էջ 15—18

5472 Ամատունի, Եդ. 19-րդ դարի գրական ուղղությունները. № 11—12, էջ 21—22

5473 Զովեժ: Լենին. № 11—12, էջ 29—30

ԿՈՉ: Գրական, հասարակական և տնտեսական օրգան։ Բաքու, 1911. тип. Н. А. Эриванцова. 64 էջ, (27×19 սմ)։ Բաժանորդագինը 2 ռ.։ Խմբագիր-հրատարակիչ՝ Ի. Բ. Միքայելյան։

Коч. Призыв. Литературно-общественн. и экономический журнал. Баку, 1911.

1911 № 1—4, յուրաքանչյուր №-ը 64 էջ

Հայ սոցիալ-դեմոկրատական կազմակերպության (սպեցիֆիկների) ամսագիրն է եղել «Կոչ»-ը։ «Խմբագրությունից» առաջնորդողում [1911 ապրիլի 3, № 1, էջ 2] հետևյալն է ասված. «...Մենք գնալու ենք այն շավղով, որով ընթանում է ժամանակակից քաղաքակիրթ աշխարհի միակ առաջավոր տարրը՝ արտադրողների դասակարգը։ ...Արդի հասարակակարգի «գերեզմանափորներն» մեծ ընտանիքի հարազատ զավակները — մենք դեռ շատ թույլ և սակավ ենք, երբ երևան ենք գալիս հայկական իրականության նեղ սահմաններում, բայց թույլ և սակավ այսօր, մենք վաղը լինելու ենք ուժեղ և ստվար, որովհետև մեր կողմն է իրերի պատմական ընթացքը։ Զինված հետազոտության այն կատարյալ եղանակով, որը տալիս է մեզ դիալեկտիկական մատերիալիզմը մենք գալիս ենք ուսումնասիրելու իրերի այդ ընթացքը, ճանաչելու այն ուղին, որով ընթացել և ընթանում է մեր հասարակական կյանքի զարգացման անիվը։ Այդ աշխատանքը բացի իր տեսական արժեքից ունենալու է և գործնական մի նշանակություն, որովհետև այդ ճանաչողության մեջ է մեր ուժը, նա է որ կտա մեզ հնարավորություն տիրել իրերի ընթացքին։

Թե որքան կհաջողվի մեզ այդ աշխատանքը — ցույց կտա ինքը ապագան»։

1911, ԱՊՐԻԼ, № 1, ԷՋ 1—64

5474 Խմբագրությունից: [Հանդեսի հրատ. մասին]. էջ 2

5475 Մանվելյան, Մ. Զրի թեյարան։ [Պատմվածք]. էջ 2—5

5476 Կուրղինյան, Շ. Աշխատանքի երգերից։ [Բանաստեղծութ.]. էջ 6

5477 Պինիկյան, Գ. Հայկական իմաստասիրության աղբյուրները։ [Քննադատական էտյուդ]. էջ 6—17ա

5478 Կարինյան, Ա. Շիրվանզադեի մասին. էջ 17—30բ

5479 Անանուն, Դ. Շռինդ և շառաչ քննադատության փոխարեն։ [Ա. Տերտերյանի «Վահան Տերյան—ցնորքի, ծարավի և հաշտության երգիչը» գրքի մասին]. էջ 30—49

5480 Խ.-ին: Նավթարդյունաբերության և նավթարդյունաբերական բանվորների մասին. էջ 50—53

5481 Անգլիական բանվորական կուսակցության համագումարը. էջ 54—57

5482 Տեր-Դ. Դ. Եր. Պալյան. Միքայել Նալբանդյանի տնտեսական թեորիան։ [Բաքու, 1911. գրախոսութ.]. էջ 62—64

1911 ԱՊՐԻԼ 21, № 2, ԷՋ 1—64

5483 Անանուն, Դ. Հայ բուրժուազիայի սիկոֆանտը. էջ 1—7

5484 Վարդանյան, Ս. Կ. Մարքսի արժեքի թեորիան. էջ 30—35

5485 Դ. Ն. Գաղափարի մարդը։ [Պ. Ֆ. Եակուբովիչ]. էջ 37—38

5486 Եակուբովիչ, Պ. Կյանքի պայքարը։ [Բանաստեղծութ.]. էջ 38—39

5487 Գրիգորյան, Գ. Ճորտատիրության անկումը։ [1861 թ.]. էջ 41—47

5488 Մուսայելյան, Հ. Անդրկովկասի հողային պայմանները։ [Գրախոս՝ Դ. Տեր-Դ.]. էջ 54

5489 Կ.-յան, Ա. «Գարուն» ալմանախ. I, II. [Մոսկվա, 1910—1911. գրախոսութ.]. էջ 54—61

5490 Ավգալբեգյան, Թ. Խաչատուր Աբովյան։ [Գրախոս՝ Դ. Տեր-Դ.]. էջ 61

5491 Փափազյան, Վ. Պատմություն հայոց գրականության։ [Հտ. 1. գրախոս՝ N]. էջ 62—63

1911 ՄԱՅԻՍ 22, № 4, ԷՋ 1—64

5492 Անանուն, Դ. Մեծապատիվ մուրացկաններ։ [Հայ ինտելիգենցիայի մասին]. էջ 1—7

5493 Ռուբենի, Ալ. Գրական նկատողություններ. էջ 9—19

5494 Սեւերյան: Ջհաջողած համագումարի առթիվ։ (Գործարանային բժիշկների Համառուսակ. համագումար). էջ 21—22

5495 Կարինյան, Ա. Գյուղացին ռուսահայ գրականության մեջ։ [Ա. Ճահնազարյան. «Խավարի աշխարհում». 1910. գրախոսութ.]. էջ 22—31

5496 Բողդան Կնունյանց։ (28 նոյեմբ. 1878—14 մայիս 1911). էջ 34

5497 Ռ. Ի. Մտքեր մեր «Վերածնության էպոխայի» մասին. էջ 37—45

5498 Փափազյան, Վ. Նամակ խմբագրության։ [Իր «Հայոց գրականութ. պատմութ.» գրքի քննադատութ. առթիվ]. էջ 54—55

5499 N. Պատասխան Վ. Փափազյանին. էջ 57—58

ԿՌԱՆ: *Հասարակական, տնտեսական և գրական երգիծաբանական շաբաթաթերթ։ Երևան, տպ. Ա. Հակոբյանի («Լույս»), 1911—1912. 8 էջ (36×26 սմ).*

— *Խմբագիր-հրատարակիչ՝ Մուշեղ Բագրատունի։*

Кран. Молот. Общественн. экономический и литературно-политический еженедельник. Ереван, 1911—1912.

1911 ՆՈՅԵՄԲԵՐ 20, № 2, Է№ 1—8

5500 Երևան, 20 նոյեմբերի։ [Խմբագրական կաթողիկոսական ընտրութ. մասին]. էջ 2—3

5501 Բագրատունի, Մ. Երևանը որպես վաճառականական շուկա շրջակա երկրների համար. էջ 3—4

5502 Հով. Հովհաննիսյանի 30-ամյա գրական գործունեության հոբելյանը. էջ 4

5503 Մակար Տեր-Սարգսյանի 40-ամյա ուսուցչական հոբելյանի առթիվ. էջ 4—5

5504 Տեր-Գրիգորյան, Ա. Երեխաների ընտանեկան կրթության ձևը. էջ 5—6

5505 Միf. Բ. Բամբակի առևտուրը Երևանում. էջ 6—7

5506 Մար-տօ. Օգտակար գիտելիք տարածող ընկ. Հայոց դրամատիքական սեկցիայի գործունեությունը. էջ 7

5507 Գեղարվեստ: [Ներկայացումներ Երևանում]. էջ 7—8

5508 Լուրեր: [Երևանից]. էջ 8

1912 *

5509 Բագրատունի, Մ. Հայկական տպագրության 400-ամյակը. № 6, էջ 2

5510 Տեր-Գրիգորյան, Ա. Որո՞նք են երեխաների վարակիչ հիվանդությունները. էջ 3

5511 Տեր-Հովակիմյան, Վ. Կրթական գործը մեզանում. էջ 3—4

5512 Ցրանց: Բամբասանքներ։ [Ֆելիետոն]. էջ 6—7

5513 Նամակներ: [Ղամարլուից, Բաշ-Գյուղից, Խաթունարխից]. էջ 7—8

5514 Բագրատունի, Մ. «Կռան»-ի ծնունդը և նրա գոյության գրավականները. էջ I—V

5515 Մեկունի, Պ. Այց դեպի հայկական մտքի բարձրունքները. էջ 6—59

---

* Մնացած համարները տրվում են համառոտ նկարագրությամբ։

5516 Տվեն, Մ. *Սրտի անկումը։* [*Թարգմ.*]. *էջ 60—64*

5517 Արֆիմ, Լիզա։ *Խոզն ու ծիծեռնակը։* [*Չափածո*]. *էջ 65—66*

5518 Սալման։ *Խմբագիր-հրատարակիչը։* [*Էսքիզ իրականից*]. *էջ 67—70*

5519 Մէ-Բունի։ *Ֆելիետոնիստի հիշատակարանից. էջ 70—73*

5520 Ռուշանյան, Մ. *«Ճանթեքլյոր»։* [*Երգիծական պատմվածք*]. *էջ 74—76*

5521 Անեկդոտներ. *էջ 76—77*

5522 Տերունի, Տ. *Թողեք ինձ...* [*Չափածո*]. *էջ 78*

5523 Նարգիզ։ *«Ճուրչս մռայլ...»* [*Չափածո*]. *էջ 79*

5524 Մագնիտ։ [*Պատմվածք։ Թարգմ.*]. *էջ 80—84*

5525 Ի՞նչ *ազգ՝ ինչպես է գնում մի նոր գիրք. էջ 85—86*

5526 Արֆիմ, Լիզա, *Ազգային քնար-հերքություն։— Արի-արի։— «Նրա կարծիքով...»։— Մոռացություն։— Նարս։— «Նաշխուն արև...»։— «Սիրուն տղա...»։— Երգ։* [*Չափածո*]. *էջ 87—97*

5527 Բագրատունի, Մ. *Հարսնախոսություն. էջ 98—105*

ԿՌԱՆ: *Հասարակական, տնտեսական և գրական-երգիծաբանական ժողովածու։ Երևան, տպ. «Լույս», 1911. 254 էջ. 20 սմ.։*

— Խմբագիր՝ Մուշեղ Բագրատունի։

Кран. Молот. Обществено-экономический и литературно-юмористическ. сборник. Ереван, 1911.

Իբրև երգիծաբանական մի ժողովածու «Կռան»-ը առաջինն է Երևանի գրական կյանքում։

Մուշեղ Արսենի Բագրատունին ծնվել է 1870 թ. Աշտարակի շրջանի Կարբի գյուղում։

Նա ունեցել է հեղափոխական գործունեություն։

Ըստ ՀԿԿ Կենտկոմին կից Մարքսիզմ-լենինիզմի ինստիտուտի Հայկական ֆիլիալի արխիվի տվյալների, Մ. Բագրատունին 1893 թվից մինչև 1905 թվի նոյեմբեր ամիսը եղել է Հնչակյան պարտիայի անդամ։ 1904 թվականին սոցիալ-դեմոկրատական գրականության տարածման համար ցարական իշխանությունների կողմից Մ. Բագրատունին ձերբակալվել է։ 1905 թվականի նոյեմբերին, մի խոշոր հատված հնչակյանների, որոնց մեջ նաև Մ. Բագրատունին, հեռացել են այդ պարտիայից և մտել Ռուսաստանի սոցիալ-դեմոկրատական բանվորական պարտիայի մեջ։

Ռուսական առաջին ռևոլյուցիայի տարիներին Մ. Բագրատունին Երևանում ղեկավարել է մի քանի բանվորական գործադուլներ, եռանդուն պրոպագանդ է մղել և տարածել է բոլշևիկյան՝ «Կայծ», «Նոր-Խոսք», «Օրեր» և այլ թերթերը ու գրականություն։

Այդ տարիներին է սկիզբ առնում Մ. Բագրատունու հրապարակախոսական գործունեությունը։ «Խ. Նարս», «Խ. Նարիմյան», «Փալանդուզ Մկոս» ծածկանուններով բոլշևիկյան ու այլ առաջադեմ թերթերում Մ. Բագրատունին բազմաթիվ մարտական հոդվածներ է գրել ու մերկացրել է դաշնակցության հակառևոլյուցիոն էությունը, նկարագրել է Երևանի և նահանգի աշխատավորության կեղեքումն ու շահագործումը։

1910 թվականին Մ. Բագրատունին ցարական իշխանությունների հետապնդումից խուսափելով տեղափոխվում է՝ Թբիլիսի, կարճ ժամանակից՝ Բաքու։

1911 թվականին Մ. Բագրատունին խմբագրում է՝ «Կռան»-ը ապա 1913 թվին «Նոր-Մամուլ»-ը, որոնք ունեին առաջադիմական-դեմոկրատական ուղղություն։

1916—1917 թվականներին Մ. Բագրատունին հաճախ գրել է՝ «Պայքար»-ում, 1920 թվին՝ Թբիլիսում հրատարակվող «Պահակ» բոլշևիկյան թերթում։

Նա իր հոդվածներում մերկացրել է դաշնակցության հակաժողովրդական, ռեակցիոն քաղաքականությունը։ 1920 թվին, Մայիսյան ապստամբությունից հետո, Մ. Բագրատունին, իր ընտանիքով, դաշնակների կողմից աքսորվում է՝ Բաշ-Գյառնի։ Հայաստանում սովետական կարգեր հաստատվելուց հետո, Մ. Բագրատունին ուսուցչություն է արել, աշխատակցել է մի քանի թերթերի և ժուռնալների։

1921—1937 թվականներին Մ. Բագրատունին ակտիվ աշխատանքներ է տարել Սովետական Հայաստանի հասարակական-կուլտուրական շինարարության և առանձնապես հրապարակախոսության բնագավառում։ 1924—1929 թվականներին

լինելով մշտական աշխատակից իմ խմբագրած «Աշխատանք» երկշաբաթաթերթի, Մ. Բագրատունին գրել է բազմաթիվ երգիծաբանական և հակակրոնական ֆելյետոններ։

Նա մահացել է 1940 թվին։

5528 Շիմշիրյան: Կատուները։ [Չափածո]. էջ 106

5529 Փալանդուզ Մկո: Արովյանի արձանի բացումը Երևանում. էջ 107—121

5530 Մոլիեր. էջ 121

5531 Մեֆիստոֆել: Լենկթեմուրի 500-ամյա հոբելյանը։ (Նամակներ Վերին-Երուսաղեմից). էջ 126—130

5532 Ամուսնալուծության պրոցեսը. էջ 131—135

5533 Լիլիպուտ։ Անկուշտ արարածներ։— Դառն խոստովանություն։ [Չափածո]. էջ 136—140

5534 Շատել-Արար: «Զույգ սովածներ...»։— Գեղի մուխտարին։ [Չափածո]. էջ 141—144

5535 Անեկդոտներ. էջ 145—149

5536 Փալանդուզ Մկո: Այ թե ոնց դառա բանաստեղծ։ [Չափածո]. էջ 150—151

5537 Անեկդոտներ. էջ 152

5538 Փառնակես: Դասախոսություն։ Վոդևիլ մեկ արարվածով. էջ 154—174

5539 Անեկդոտներ. էջ 175—178

5540 Լուկուլլոս: Բանաստեղծական ճաշակ ունելու մեջ։ [Բանաստեղծութ.] էջ 178—179

5541 Քիմիկոս: Քիմիական ներհակ տարրերի վերլուծություն. էջ 180—181

5542 Շահրիմանյան, Փ. Կլեկլություն։ [Չափածո]. էջ 182—185

5543 Անդրեև, Լ. Ճամբորդներ։ [Թարգմ.]. էջ 186—188

5544 Տերունի, Հ. Ո՞վ է մեղավոր. էջ 189—190

5545 Մ. Տ. Հ. Ով ինչպես է գովաբանում իր հոմանուհին։ [Չափածո]. էջ 191—195

5546 Անդրեև, Լ. Քաոս։ [Թարգմ.]. էջ 196

5547 Ջալյան, Հ. Հիմարի խորհուրդը։— Իմ լեզվագետ վարսավիրը. էջ 197—204

5548 Բագրատունի, Մ. Հարիֆներ. էջ 204—224

5549 Մոտավոր շահեր։ [Թարգմ. ռուս.]. էջ 225—226

5550 Չեխով, Գ. Արդեն իսկ անուղղելի սխալ։ [Թարգմ.]. էջ 227—232

5551 Լեոնյան, Գ. Երգիծաբանություն։ [Հոդված]. էջ 233—245

5552 Խմբագրության կողմից։ [Հումորիստական գրականության մասին]. էջ 246—250

ԿՈՒԿՈՒԿ: Երգիծաբանական կիրակնօրյա։ Կ. Պոլիս, տպ. Մանզումե, 1911։

— Խմբագիր՝ Գր. Թորոսյան։

Кукук. Воскресный сатирическ. журнал. Константинополь, 1911.

ՀԱՅ ԳՐԱԿԱՆՈՒԹՅՈՒՆ: Հանդես ամսօրյա գրական, գիտական և գեղարվեստական։ Զմյուռնիա, տպ. Քեչիշյան, 1911—1914, 32—48 էջ, (23×16 սմ)։ Բաժանորդագինը 30 ղրշ.։

— Արտոնատեր՝ Զարեհ Գազազյան։

Ай граканутюн. Армянская литература. Литературный, научный и художественный журнал. Измир, 1911—1914.

1911 հուլիս, № 1, էջ 1—32
1911 օգոստոս, № 2, էջ 1—32
1911 սեպտեմբեր, № 3, էջ 1—48
1911 հոկտեմբեր, № 4, էջ 1—48
1911 նոյեմբեր, № 5, էջ 1—48
1911 դեկտեմբեր, № 6, էջ 1—48
1912 հունվար, № 7, 1—48
1912 փետրվար, № 8, էջ 1—48
1912 մարտ, № 9, էջ 1—48
1912 ապրիլ, № 10, էջ 1—48
1912 մայիս, № 11, 1—48
1912 հունիս № 12, էջ 1—48
1912 օգոստոս, № 1, էջ 1—48
1912 սեպտեմբեր, № 2, էջ 1— 48
1912 հոկտեմբեր, № 3, էջ 1—48
1912 նոյեմբեր, № 4, էջ 1—48
1912 դեկտեմբեր, № 5, էջ 1—48
1913 փետրվար, № 6, էջ 1—48
1913 մարտ, № 7, էջ 1—48
1913 ապրիլ, № 8, էջ 1—48
1913 մայիս, № 9, էջ 1—48
1913 հունիս-հուլիս, № 10—11, էջ 1—48
1913 օգոստոս, № 12, էջ 1—48
1913 սեպտեմբեր, № 1, էջ 1—48
1913 հոկտեմբեր, № 2, էջ 1—48
1913 նոյեմբեր, № 3, էջ 1—48
1913 դեկտեմբեր, № 4, էջ 1—48
1914 հունվար, № 5, էջ 1—48

Այս ամսաթերթի նպատակների և ուղղության մասին խմբագրությունը հետևյալն է գրել [33 էջ].

«Հիմնած ենք «Հայ գրականություն»-ը ի հայտ բերելու համար, բաղդին քմահաճույքին բերմամբ՝ տառապանքին ասպարեզին մեջ բանտարկված, անշքացած հայ մտքի ստեղծագործությունը։ Եվ այդ պատվաբեր անունը կրելու իրավունքը արդարացնելու համար հարատև ջանք և զոհողություն մտադրած ենք։ Մտավորական և բարոյական զարգացման նախանձախնդիր՝ ներկա գրական ուժերու՝ մեր ձեռնարկին շուրջ ինքնաբեր կեդրոնացումը, կը ներշնչե մեզ օգտակար գործ մը սկսած ըլլալու ազնիվ գաղափարը։

Հետևաբար ուրախ ենք հայտարարելու, թե «Հայ Գրականություն»ը սահմանած է ըլլալու բոլոր հայության թերթը։

«Հայ Գրականություն»ը պիտի աշխատի ցոլացնել տիեզերական ընդհանուր հառաջադիմության ոգին։

«Հայ Գրականություն»ը ժամադրավայրը պիտի ըլլա՝ գեղեցկին, ճշմարտին և բարվույն»։

Այս պարբերականը լույս է տեսել երեք ամիսը մեկ համար։

1911 ՀՈՒԼԻՍ, № 1, ԷՋ 1—32

5553 Պարեկյան, Ս. «Հայ Գրականություն» [Հանդեսի հրատ. մասին]. էջ 1—3

5554 Հրանդ: Միքայել Նալբանդյան. էջ 4—7

5555 Նազարյան, Հ. Սպիտակ մահ։ [Բանաստեղծութ.]. էջ 7

5556 Սրմաքեշխանլյան, Եր. Մրցում։ (Ժամանակակից բարքեր). էջ 8—15

5557 Փայլակ: Բովանք։ [Բանաստեղծութ.]. էջ 15

5558 Զիֆրե Սարաֆ: Փոթորիկը։ [Պատմվածք]. էջ 16—19

5559 Եսայան, Զ. Հասմիկները։ [Պատմվածք]. էջ 20—21

5560 Գազազյան, Զ. Ցեղային բարգավաճում։ [Հոդված]. էջ 21—23, № 2, էջ 1—4

5561 Հայկազյան, Ա. Հ. Ձեռնարկին առթիվ։ [Հանդեսի մասին]. էջ 23—25

5562 Ալփիար, Հ. Մատամ Պուսիքո և Իզմիրլյան պատրիարք. էջ 25—30

5563 Թեքեյան, Վ. Գայլը։ [Բանաստեղծութ.]. էջ 30

1911 ՕԳՈՍՏՈՍ, № 2, ԷՋ 1—32

5564 Արտաշան: Եղիա Տեմիրճիպաշյան. էջ 5—9

5565 Գոլանճյան, Է. Անգութ երազ։ [Բանաստեղծութ.]. էջ 9—10

5566 Վարուժան, Դ. Դրվագ մը ճամբորդի հին հուշերես։ (Վենետիկ, Աթենք). էջ 11—13

5567 Եսայան, Զ. Խնեալը։ (Տեղական կյանքե). էջ 14—19

5568 Զիֆրե-Սարաֆ: Ծովափը։ [Պատկեր]. էջ 20—22

5569 Փայլակ: Կրակ։— Կրակեն ետքը։ [Բանաստեղծութ.]. էջ 23

5570 Նալպարյան, Մ. Մանկական հիշատակներս. էջ 23—26

5571 Ալփիար, Հ. Բյուզանդ Քեչյան. էջ 27—31

1911 ՍԵՊՏԵՄԲԵՐ, № 3, ԷՋ 1—50

5572 Գրիգոր Մալխաս: Շիրվանզադե և իր երկը։ [Գրախոսութ.]. էջ 1—4

5573 Հրանդ: Սանտիանոս Նազարյան. էջ 5—10

5574 Մալեզյան, Վ. Ուրվագրում։ [Բանաստեղծութ.]. էջ 11

5575 Արտաշան: Հարսանիք։ (Վիպակ). էջ 11—24, № 4, էջ 4—8

5576 Հարությունյան, Ա. Խոսքեր ի նպաստ գրականության փառքին. էջ 24—27

5577 Նազարյան, Հ. Սև երգեր։]Բանաստեղծութ.[. էջ 27

5578 Գավաֆյան, Գ. Գ. Ժամանակակից ոգին. էջ 28—31

5579 Կյուրճյան, Մ. Տրդատ ու Տաճատ։ [Ժողովրդական պատմություն). էջ 32—36

5580 Սևակ, Ռ. Մեներգ՝ ինձ համար։ [Բանաստեղծութ.]. էջ 37

5581 Գոլանճյան, Է. Էռնեսթ Ռընան։— Մոռիս Ռոլենա. էջ 37—44

5582 Զիֆրե Սարաֆ: Դյութական լճակը. էջ 44—47

5583 Մառ Հայկանուշ: Այն տեղն ուր ծնա. էջ 47

1911 ՀՈԿՏԵՄԲԵՐ, № 4, ԷՋ 1—48

5584 Եսայան, Զ. Ասվածային ժպիտը։ [Պատմվածք]. էջ 1—4

5585 Գոլանճյան, Է. Կրակերգ։ [Բանաստեղծութ.]. էջ 9—10

5586 Հրանդ: Թաթիկը զսպանակին վրա։ [Պատմվածք]. էջ 10—15

5587 Գազազյան, Զ. Ցեղային բարգավաճում. էջ 16—17

5588 Լամարթին: Լիճը։ [Բանաստեղծութ.]. էջ 20—21

5589 Սամիկյան, Ռ. Հ. Ալփիար. էջ 22—26

5590 Ալփիար, Հ. Ֆրանսիական շիք, անգլիական շիք։ [Պատմվածք]. էջ 26—30

5591 Փայլակ: Տասնուհինգ տարի ետքը. էջ 34—36

5592 Վառոճ: Գարբերական գրական կյանքեն. էջ 40—45, № 5, էջ 41—45, № 6, էջ 38—43

1911 ՆՈՅԵՄԲԵՐ, № 5, էՋ 1—48

5593 Հարությունյան, Ա. Հակասություններ։ [Գրաքննադատակ.]. էջ 1—4

5594 Հրանդ: Խաչատուր Աբովյան. էջ 4—9

5596 Զիֆրե Սարաֆ: Մութին մեջ։ [Պատմվածք]. էջ 13—19

5597 Կյուրճյան, Մ. Հրաշքի մը պատմությունը. էջ 19—22

5598 Գոլանճյան, Է. Ֆրետերիք Նիցշեի բանաստեղծությունները. էջ 22—30

5599 Նուպարյան, Մ. Գրիգոր Մսերյան. էջ 36—38

1911 ԴԵԿՏԵՄԲԵՐ, № 6, էՋ 1—48

5600 Գազանճյան, Հ. Հայ մամուլը գավառի մեջ. էջ 1—4

5601 Եսայան, Զ. Գաղթականները։ [Պատկեր]. էջ 4—7

5602 Վարուժան, Դ. Երեք քույրեր։ [Բանաստեղծութ.]. էջ 7

5603 Հրանդ: Իր հարսին համար։ [Պատմվածք]. էջ 8—13

5604 Զիֆրե-Սարաֆ: Որսորդի խոսքեր։ [Պատմվածք]. էջ 16—22

5605 Գեորգ Մեսրոպ: Մովսես Խորենացի. էջ 27—31

5606 Ալփիար, Հ. Քմայքի աշխարհին. էջ 35—38

5607 Կարապո, Զարեհ: Երգչուհիին վիշտը։ [Պատկեր]. էջ 44—45

1912 ՀՈՒՆՎԱՐ, № 7, էՋ 1—48

5608 Հարությունյան, Ա. Վրիպած հրաշք մը։ [Թյուրքիայի սահմանադրության մասին]. էջ 1—5

5609 Խաճակյան, Ա. Սիրահար քամին։ [Պատմվածք]. էջ 6—8

5610 Մալեզյան, Վ. Անեծքը։ [Բանաստեղծութ.]. էջ 8

5611 Եսայան, Զ. Երկու կույրերը։ [Պատմվածք]. էջ 9—17

5612 Փափազյան, Վ. Լեռների երգերից։ (Մի կտոր). էջ 17—20

5613 Հրանդ: Գրիգոր Արծրունի. էջ 22—29, № 8, էջ 4—10

5614 Զիֆրե Սարաֆ: Նորավեպի նյութ։ (Նորավեպ). էջ 29—36

5615 Գազազյան, Զ. Առաջին դերը։ [Պատմվածք]. էջ 38—45

1912 ՓԵՏՐՎԱՐ, № 8, էՋ 1—48

5616 Կյուրճյան, Մ. Բառի մը ուժը։ [Պատմըվածք]. էջ 5—11

5617 Վարուժան, Դ. Կղեոպատրա։ [Բանաստեղծութ.]. էջ 12

5618 Սիամանթո: Թաղման առավոտ մը։ [Բանաստեղծութ.]. էջ 22

5619 Գոլանճյան, Ե. Ժեռառ տը Ներվալ։ [Ֆրանսիակ. գրող]. էջ 26—32

5620 Մառf, Հ. Ա՞հ, մի՛ մօրթեք զանոնք... էջ 32

5621 Փայլակ: Վարժուհին։ [Պատմվածք]. էջ 33—38

5622 Սեւակ, Ռ. Կարապի երգը։ [Բանաստեղծութ.]. էջ 38

5623 Պարսամյան, Մ. Խնչո՞ւ կը մուրար։ [Պատկեր]. էջ 39—41

5624 Վաղարշ: Իզմիրե-Հաճըն։ (Ճամփորդական. էջ 41—45

12 ՄԱՐՏ, № 9, էՋ 1—48

5625 Գոլանճյան, Ե. Բոլոր մտածումը։ [Բանաստեղծութ.]. էջ 11

5626 Զիֆրե-Սարաֆ: Մայրիկ չունի։ [Պատկեր]. էջ 12—15

5627 Խաճակյան, Ա. Սգավոր արագիլը։ [Պատմվածք]. էջ 20—21

5628 Խաչյան, Զ. *Վարժապետը* [Պատմվածք]. էջ 21—26, № 10, էջ 6—10

5629 Կարապո, Զ. *Ներկա գրական վիճակը*. էջ 41—45

1912 ԱՊՐԻԼ, № 10, ԷՋ 1—48

5630 Կարապո, Զ. *Հայերեն տպագրության 400-ամյակը*. էջ 1—4

5631 Վարուժան, Դ. *Անիշխանուհին* [Բանաստեղծութ.]. էջ 5

5632 Չիֆթե-Սարաֆ: *Էջմիածին* [Ճամփորդական նկարագր.]. էջ 6—17

5633 Թլկատինցին: *Մագաղաթեն ալ հին թանկագին* [Հոդված]. էջ 18—23

5634 Սերյան, Հ. *Կշտամբանք* [Բանաստեղծութ.]. էջ 24—25

5635 Քյուֆենյան, Հ. *Ուրվականը (Աղեքսանդըր Փանոսյան)*. էջ 30—35

5636 Պարսամյան, Մ. *Գաղափարներ և զգայություններ*. էջ 35—37

5637 Սևակ, Ռ. *Մեծդ աստված* [Բանաստեղծութ.]. էջ 38

1912 ՄԱՅԻՍ, № 11, ԷՋ 1—48

5638 Կարապո, Զ. *Ընտանիք և իր կազմությունը*. էջ 1—4

5639 Խաճակյան, Ա. *Ծղնիկը* [Պատմվածք]. էջ 5—6

5640 Կուրղինյան, Շ. *Գնացքում* [Բանաստեղծութ.]. էջ 20

5641 Չիֆթե-Սարաֆ: *Սամսոն* [Պատմվածք]. էջ 27—31

5642 Քյուֆենյան, Հ. *Ավետիս Իսահակյան*. էջ 31—37

1912 ՀՈՒՆԻՍ, № 12, ԷՋ 1—64

5643 Նուպարյան, Մ. *Իզմիրի հայ տպագրության պատմությունը*. էջ 1—5

5644 Ատրուշան: *Հայ բանասիրականը*. էջ 7—10

5645 Գազազյան, Զ. *Ոգեբնակ բլուրն* [Պատմվածք]. էջ 16—20

5646 Կուրղինյան, Շ. *Արևին* [Բանաստեղծութ.]. էջ 21

5647 Մալեզյան, Վ. *Խաչը* [Բանաստեղծութ.]. էջ 21

5648 Զոպանյան, Ա. *Հայ մտքի տոնը* [Հայկական տպագրութ. 400-ամյակի մասին]. էջ 22—30

5649 Սևակ, Ռ. *Սրինգ* [Բանաստեղծութ.]. էջ 37

5650 Փափազյան, Վ. *Զգայնաչափ* [Փոխադրութ.]. էջ 38—39

5651 Խաչյան, Զ. *Դեղնած էջը* [Պատմվածք]. էջ 40—46

5652 Չիֆթե-Սարաֆ: *Անառակ որդին* [Պատկեր]. էջ 46—51

1912 ՕԳՈՍՏՈՍ, № 1, ԷՋ 1—48

5653 Վարուժան, Դ. *Ընկեցիկը* [Բանաստեղծութ.]. էջ 4—5

5654 Քյուֆենյան, Հ. *Գրիգոր Զոհրապ*. էջ 6—14

5655 Ատրուշան: *Եղիա Տեմիրճիպաշյան*. էջ 14—18, № 3, էջ 22—26

5656 Չիֆթե-Սարաֆ: *Աչքերը (Նորավեպ)*. էջ 18—24

5657 Խաչյան, Զ. *Վարժապետը* [Պատմվածք]. էջ 25—29

5658 Թենեյան, Վ. *Օրհներգ ճանապարհին* [Բանաստեղծութ.]. էջ 39

1912 ՍԵՊՏԵՄԲԵՐ, № 2, ԷՋ 1—48

5659 Օրմանյան, Մաղաքիա: *Հայոց եկեղեցին և իր գրականությունը*. էջ 1—5

5660 Վոլթեր: *Մարսելցին և առյուծը*. Թարգմ. Ա. Զոպանյան. էջ 6—9

5661 Խաչյան, Զ. *Ուխտը* [Պատմվածք]. էջ 10—14

5662 Քյուֆենյան, Հ. *Խոնարհները* [Պատմըվածք]. էջ 15—23, № 3, էջ 12—21

5663 Փայլակ: *Արտաշես Հարությունյանի «Նոր քնարը»*. էջ 29—34

5664 Արծրունի, Գ. *Մենք ստրուկներ ենք*. էջ 35—36

5665 Կյուրճյան, Մ. *Արձակ քերթվածներ*. էջ 37—38

5666 Գազազյան, Զ. *Երջանկությունը*. էջ 42—45

1912 ՀՈԿՏԵՄԲԵՐ, № 3, ԷՋ 1—48

5667 Զոպանյան, Ա. *Փոլ Ֆոռ* [*Ֆրանսիակ. գրող*]. էջ 1—4, № 4, 11—15

5668 Սիպիլ: *Ծովուն հանդեպ։* [*Բանաստեղծութ.*].էջ 5

5669 Զիֆթե-Սարաֆ: *Մեծ շուկան։ (Պոլսական տեսարաններ).* էջ 6—11

5670 Մալեզյան, Վ. *Տերևաթափ։* [*Բանաստեղծութ.*]. էջ 11

5671 Սիրունի: *Թռչունն եմ։— Հովն եմ։* [*Բանաստեղծութ.*]. էջ 21

5672 Ալփիար, Հ. *Սուրեն ալ հատու.* էջ 27—28

5673 Գազազյան, Զ. *Ապրող սերը։ (Նորավեպ).* էջ 30—35

5674 Զիրունի, Տ. *Ցեղին ուժը։ (Ազգագրի հուշերես).* էջ 39—45, № 4; էջ 37—41, № 5, էջ 12—16

1912 ՆՈՅԵՄԲԵՐ, № 4, ԷՋ 1—48

5675 Կարապո, Զ. *Գրական թե դպրոցական ֆոնտ.* էջ 1—4

5676 Եսայան, Զ. *Սև գդակը։* [*Պատմվածք*]. էջ 5—9

5676 Քյուփենյան, Հ. *«Գարուն» ալմանախ.* էջ 16—33

5677 Կյուրճյան, Մ. *Այն գիշերները...* [*Պատկեր*]. էջ 24

5678 Լարենց, Լ. *Երկու օր Արմաշ.* էջ 25—32

1912 ԴԵԿՏԵՄԲԵՐ, № 5, ԷՋ 1—48

5679 Գազազյան, Զ. *Քաղաքակրթությունը և մենք.* էջ 1—3

5680 Փոլ Ֆոռ: *Հատընտիր էջեր։ Թարգմ.* Ա. *Զոպանյան.* էջ 4—6, № 7, էջ 8—10

5681 Խանլարյան, Հ. *«Անդորր ծովի մեջ...»։* [*Բանաստեղծութ.*]. էջ 16

5682 Սիրունի, Հ. *Մեղքիս մեջ հզոր։* [*Բանաստեղծութ.*]. էջ 30

5683 Փայլակ: *Հեղափոխություն մը։* [*Երգիծական*]. էջ 40—44

1913 ՓԵՏՐՎԱՐ, № 6, ԷՋ 1—48

5684 Բարկեն *եպիսկ. Հայ բանահյուսությունը.* էջ 1—5

5685 Մարք, Հայկանուշ: *Դեպի հույս։* [*Արձակ բանաստեղծութ.*]. էջ 5

5686 Թլկատինցին: *Քարե գրքեր։* [*Պատմվածք*]. էջ 6—12

5687 Սիրունի, Հ. Ճ. *Տաճարին մեջ։* [*Բանաստեղծութ.*]. էջ 12

5688 Եսայան, Զ. *Փառքը։* [*Պատմվածք*]. էջ 13—17

5689 Ղազարյան, Ա. *Ավետիք Արասխանյան։* [*Մահվան առթիվ*]. էջ 18—21

5690 Էսաճանյան, Լ. *Վարդապետին եարը։* [*Պատմվածք*]. էջ 26—28

1913 ՄԱՐՏ, № 7, ԷՋ 1—48

5691 Ներսեսյան, Ն. Հ. *Ազատություն.* էջ 1—7

5692 Գազազյան, Զ. *Ներումին հետ։ (Նորավեպ).* էջ 17—27

1913 ԱՊՐԻԼ, № 8, էջ 1—48

5693 Գեորգ Պուպլի։ *Մեր ներկան ու մեր ապագան.* էջ 1—6

5694 Վահան-Ասլան: *1. Եգիպտոս։— 2. Բուրգերուն առջև։— 3. Սփինքսին։* [*Բանաստեղծութ.*]. էջ 10

5695 Կայրիելյանց, Ա. *Արցիբաշև և նրա վերջին վեպը.* էջ 16—21

5696 Ներսեսյան, Ն. Հ. *Հոռետեսություն և լավատեսություն.* էջ 22—28

5697 Անունցիո, Կ. *Սինսինաթիո։* [*Պատմըվածք*]. էջ 29—34

5698 Սիրունի, Հ. Ճ. *Կնոջ։* [*Բանաստեղծութ.*]. էջ 40

5699 Փայլակ: *Վերջին պահակը։* [*Պատկեր*]. էջ 44—46

5700 Վարուժան: *Քմածին պատկերներ.* էջ 47—48, № 9, էջ 19—20

1913 ՄԱՅԻՍ, № 9, ԷՋ 1—48

5701 Գեորգ Պուպլի: *Դաստիարակություն և կրթություն.* էջ 1—5

5702 Սիրունի, Հ. Ճ. *Նախանձի երգեր։* [*Բանաստեղծութ.*] էջ 5

5703 Սևակ, Ռ. *Սրինգ։— Սկեպտիկ։* [*Բանաստեղծութ.*]. էջ 10

5704 Գազազյան, Զ. Հասան Ջավուշ (Իրական կյանքեն). էջ 11—18
5705 Մառէ, Հայկանուշ: Տրտմություն [Արձակ բանաստեղծութ.]. էջ 18
5706 Վարուժան, Դ. «Հեթանոս երգեր» [Գրախոս՝ Ս. Հ. Գալիոնճյան]. էջ 18—21

1913 ՀՈՒՆԻՍ—ՀՈՒԼԻՍ, № 10—11, ԷՋ 1—48

5707 Ներսիսյան, Ն. Հ. Անորոշ խոստումներու մասին նորօրինակ պայմանաժամ [Հայկական հարց]. էջ 1—7
5708 Հրանդ: Տպավորություններ [Ուղեգրական]. էջ 8—17
5709 Լարենց, Լ. Զարթոնք [Պատկեր]. էջ 27—29
5710 Փայլակ: Արյունոտ հուշատետրես. էջ 31—33
5711 Քյուֆնեճյան, Հ. Երկնքեն եկող կնիկը [Պատմվածք]. էջ 35—39
5712 Գազազյան, Զ. Ջաղացպանը (Իրական դեպք). էջ 44—51
5713 Մառէ, Հ. Եկուր, մարգարտածաղիկներ ժողվենք քեզի հետ... [Արձակ բանաստեղծութ.]. էջ 51
5714 Գեվորգ Մեսրոպ: Ս. Մեսրոպի կենսագիրը. էջ 52—56, № 2, էջ 1—5

1913 ՕԳՈՍՏՈՍ, № 12, ԷՋ 1—48

5715 Գազազյան, Զ. Բարոյական սկզբունք և մտավորական ույժ գրականության մեջ. էջ 1—3
5716 Վարուժան, Դ. Սպասում — Դարձ [Բանաստեղծութ.]. էջ 3
5717 Վարուժան, Դ. Ցեղին սիրտը — Հեթանոս երգեր [Գրախոս՝ Հ. Քյուֆնեճյան]. էջ 4—14, 1913 սեպտ. № 1, էջ 8—14, № 2, էջ 6—12, № 3, էջ 5—12
5718 Թլկատինցին: Կուլիկ ու վարժապետը [Պիես]. էջ 15—19
5719 Ալփիար, Հ. Հովհաննես Սեթյան. էջ 28—31

1913 ՍԵՊՏԵՄԲԵՐ, № 1, ԷՋ 1—48

5720 Ներսիսյան, Ն. Հ. Առակներու և առասպելներու ծագումը և փոխաբերական առումներու դերը. էջ 1—7
5721 Սիրունի, Հ. Ճ. Հրավեր [Բանաստեղծութ.]. էջ 14
5722 Գազազյան, Զ. Ավկուստ Պեպել. էջ 22—24

1913 ՀՈԿՏԵՄԲԵՐ, № 2, ԷՋ 1—48

5723 Սևակ, Ռ. Հավիտենական հեգնությունը [Բանաստեղծութ.]. էջ 5
5724 Խանճյան, Լ. Ճելալետտին Ռումիի փիղը [Քննադատական]. էջ 13—14
5725 Կարապո, Զ. Գուլկար գրականություն. էջ 15
5726 Գազազյան, Զ. Գրական վերլուծումներ. էջ 28—32

1913 ՆՈՅԵՄԲԵՐ, № 3, ԷՋ 1—48

5727 Փափազյան, Վ. Ամլություն (Թուրքիկ ակնարկներ). էջ 1—4
5728 Մառէ, Հ. Լացող քույրեր [Բանաստեղծութ.]. էջ 4
5729 Խանճյան, Մ. Արշալույսեն վերջալույս [Պատկեր]. էջ 15—17
5730 Կյուրճյան, Մ. Արշալույսեն վերջալույս [Պատկեր]. էջ 15—17
5731 Գազազյան, Զ. Քույր ու եղբայր [Պատկեր]. էջ 18—22

1913 ԴԵԿՏԵՄԲԵՐ, № 4, ԷՋ 1—48

5732 Գեորգ Մեսրոպ: Հայ ճարտարապետությունը և ազդեցությունը դրացի ազգերի վրա. էջ 1—8
5733 Եսայան, Զ. Մահը [Պատմվածք]. էջ 9—12
5734 Թեքեյան, Վ. Վիրավոր թռչունը [Բանաստեղծութ.]. էջ 13
5735 Գազազյան, Զ. Թիթեռնիկը (Իրական կյանքեն). էջ 28—32

1914 ՀՈՒՆՎԱՐ, № 5, ԷՋ 1—48

5736 Սևակ, Ռ. Ցնծուն մահը [Բանաստեղծութ]. էջ 7
5737 Փափազյան, Վ. Հին արժեքները (Գրական զրույցներ). էջ 8—11
5738 Զիֆքե-Սարաֆ: Հղության գիշեր (Պոլսական տեսարաններ). էջ 12—14
5739 Ատրուշան: Ստակով սեր [Պատկեր]. էջ 15—16

ՀԱՅՐԵՆԻ ՏԱՐԵՑՈՒՅՑ: *Կ. Պոլիս, 1911—1912.*

— Խմբագրություն։

Айрени тарецуйц. Отечественный календарь-ежегодник. Константинополь, 1911—1912.

ՂԱՐԱԲԱՂ: *Գրական, հասարակական թերթ։ (Եռօրյա)։ Շուշի տպ. Մելքում Բարաջանյանի, 1911—1912. 4 էջ, (50×37 սմ. ապա 55×44ս.մ)։*

— Խմբագիր — հրատարակիչ՝ բժ. Ն. Եսրամիշյան։

Карабах. Общественно-литературная газета. Шуша, 1911—1912.

ՄԱԼԵՇ: *Բայց՝ ոչ Պէլէշ։ Կը ճաթեցնե խնդալեն, բայց չի փրցներ խածնելեն։ Գահիրե, 1911—1912. 16 էջ (25×16 սմ)։*

Малеш. Юмористический еженедельник. Каир, 1911—1912.

1911 պր. №1—2, էջ 1—16 յուրաքանչյուր №-ը։

1912 պր. № 1—36, էջ 1—16 յուրաքանչյուր №-ը։

«Մալէշ»-ը եղել է երգիծաբանական շաբաթաթերթ։ Ներքևում դնում ենք մեկ համարի նկարագրությունը։

1912 ՀՈՒՆՎԱՐ 7, ՊՐ. 1, ԷՋ 1—16

5740 Ռառվ Բոնշոն: *Բաց նամակ Մկրտիչ Հեքիմյանին։ [Հ. Բ. Ը. Միության գրագիր]. էջ 1—2*

5741 Ինծի *ըսին որ... էջ 2—4*

5742 Ինչե՞ր *կ'ըլլա կոր։ [Զափածո]. էջ 4—5*

5743 Զոհրապ *չեզոք. էջ 5—6*

5744 Տարեցույցներ *և Ամրիթան. էջ 7—8*

5745 Ապուշներու *տարեցույցը. էջ 8—9*

5746 Նմուշներ *Եգիպտոսեն Պոլիս ղրկված նամակներու. էջ 9—10*

5747 Անթել *հեռագրի լուրեր. էջ 11—15*

ՄԱՄՈՒԼ: *Գրական, քաղաքական և հասարակական թերթ։ (Երկուշաբթի օրերը)։ Թիֆլիս, տպ. «Հերմես», 1911—1912. 4 էջ, (58×43 սմ).*

— Խմբագիր — հրատարակիչ՝ Ռուբեն Խանազատյան, ապա Խ(աչիկ) Վարդանյան։

Мамул. Пресса. Литературно-политический и общественный листок. [По понедельникам]. Тифлис, 1911—1912.

ՄԱՐՄՆԱՄԱՐԶ: *Պատկերազարդ ամսաթերթ։ Կ. Պոլիս, տպ. «Շանթ» 1911—1914, 32 էջ (23×16 սմ)։ Բաժանորդագինը՝ 20 ղրուշ։*

Արտօնատեր՝ Շ. Քրիսյան։

Պատ. տնօրեն՝ Կ. Ունճյան։

Мармнамарз. Гимнаст. Физкультурн. журнал. Константинополь, 1911—1914.

1910 № 1—10, էջ 1—320

1912 № 1—24, էջ 1—446

1913 № 1—12, էջ 1—224

1914 № 1, էջ 1—32

1911 թվի փետրվարի № 1-ի «Առաջին խոսք» խմբագրականում հետևյալն է ասված. «...Թրքահայ գրականության մեջ մեծ պակաս մը գոցելու համար, ձեռնարկած ենք հրատարակել ներկա ամսաթերթը, որուն գլխավոր և գրեթե միակ նպատակը պիտի ըլլա հայերեն գիտցողներուն հասկցնել, թե ամեն բանե առաջ մարդ կենդանի մըն է, ու պարտավոր է իբրև բանավոր *էակ, իր ունեցածը, այսինքը մարմինը խնամել և բարելավել։*

Մարմնամարզը ինքնավստահություն կուտա և նկարագիր կշինե, ու եթե 50 տարի առաջ մեր մեջ ալ մուտ գտած ըլլար կանոնավոր ֆիզիքական կրթություն մը, վստահորեն այսօր չեինք իբր հայ բնորոշվեր այն հատկություններով՝ որոնք մեր առավելությունները նսեմացնելու միայն կծառայեն...»։

1913 թվի հունվարից այս պարբերականը կոչվել է՝ «Մարմնամարզ։ Պատկերազարդ ամսաթերթ և օրկան ազգային ֆիզիքական կրթության»։

1913 ՓԵՏՐՎԱՐ, № 1, ԷՋ 1—32

5748 Առաջին *խոսք։ [Խմբագրական]. էջ 1—2*

5749 Հինդլյան, Հ. Ի. *Ֆիզիկական դաստիարակության պակասը մեր դպրոցներուն մեջ. էջ 3—4*

5750 Շ. Ք. *Մարմնակրթության պատմականը. էջ 4—7*

5751 Մոնքիէ, է. *Ուժով եղիր, տղաս։ [Բանաստեղծութ. թարգմ.]. էջ 9*

5752 Քրիսյան, Շ. «Մարմնամարզ»-ը և իր անհրաժեշտությունը. էջ 10—13

5753 Շա-Քէ: Կիները և մարմնամարզը. էջ 13—18

5754 Շ. Ք. Մարմնամարզը և գործի մարդիկ. էջ 18—20

5754ա Հակոբյան, Լ. Ինչպես ուժովցա. էջ 20—22

5755 Շ .Ք. Մարմնամարզական դասընթացք. էջ 22—29

5756 Մարմնաշխարհ: [Լուրեր]. էջ 30—32

ՄԱՐՏ: Գրական, քաղաքական և հասարակական երկշաբաթաթերթ։ Մոսկվա, տպ. Կ. Մուրադյան և եղբ. 1911—1916. 16 էջ (30×24 սմ). Բաժանորդագինը 4 ռ.

— Խմբագիր — հրատարակիչ՝ Արշակ Թումանյան Կայծունի։

Март. Бой. Литературно-политический и общественный двухнедельник. Москва, 1911—1916.

1911 № 1—6, էջ 1—16 յուրաքանչյուր №-ը։
1912 № 1—11, էջ 1—16 յուրաքանչյուր №-ը։
1913 № 1—20, էջ 1—12 յուրաքանչյուր №-ը։
1914 № 1—18, էջ 1—8 յուրաքանչյուր №-ը։
1915 № 1—23, էջ 1—8 յուրաքանչյուր №-ը։
1916 № 1—10, էջ 1—8 յուրաքանչյուր №-ը։

1911 թվի սեպտեմբերի 1-ում եղած «Մարտ»-ը խմբագրականում նախ բացատրվում է, որ Մոսկվայում կարիք կա հայերեն մեկ պարբերականի, հետո տրվում է այդ պարբերականի՝ նպատակները, ուղղությունը։ «...Հայերեն մի թերթի կարիքը Մոսկվայում զգացվում էր։ Հայ ժողովրդի թիվն այստեղ՝ այժմ հասնում է հազարների։ Այդ նկատառմամբ մենք ձեռնարկեցինք «Մարտ» շաբաթաթերթի հրատարակության...։ «Մարտ»-ը նվիրվելու է ճնշվածներին, մոռացվածներին և զրկանքի ենթարկվածներին — խստիվ հետևելու է դասակարգերի, ազգերի և կրոնների անխտրության դաղափարին։

«Մարտ»-ը միշտ նշանակվելու է ամեն մի անարդարություն ու կեղծիք, ամեն մի ուղղություն, ամեն մի ժողովրդի մեջքին նստած, ժողովրդի քրտինքովը պարարտացողի՝ աշխարհականի և հոգևորականի և ապա ամենայն սիրով արձանագրելու է ամեն մի երևույթ, որ կլինի գեղեցիկ և շահավետ հանուրի համար։

1914 թվի № 4-ից «Մարտ»-ը դառել է շաբաթաթերթ։

1911 ՍԵՊՏԵՄԲԵՐ 1, № 1, ԷՋ 1—16

5757 «Մարտ»-ը [խմբագրական]. էջ 1—2

5758 Լամագ: Ուսման տարվա սկզբին. էջ 1—4

5759 Առյուծյան, Ա. Շարունակվող ցավը։ [Գրողների և գրական ֆոնդի մասին]. էջ 4—6

5760 Ա. Կ. Կեռմաններ։ Մոսկվայի հայերի կյանքից. էջ 6—8

5761 Կյանքի կռիվը։ (Նակուրովիչից)։ [Բանաստեղծութ.]. էջ 9

5762 Կարոտիկյան, Կ. Մուտքն արգելված էր։ [Պատմվածք]. էջ 9—10

5763 Կայծունի, Ա. Գիշերն Անիի ավերակներում. էջ 10—13

5764 * * *։ Մոննա—Լիզա Ջիոկոնդա։ [Նկարի գողացման մասին]. էջ 13—14

5765 Քաղաքական աշխարհում. էջ 14—15

5766 Քրոնիկոն. էջ 15—16

5767 Երգիծական. էջ 16

1911 *

5768 Մեր դպրոցներում. № 2, էջ 3—4

5769 Խրիմյան, Հայրիկ: Նամակներ։ [Ար. Հովհաննիսյանին]. № 2, էջ 4—6, № 3, էջ 5—7

5770 Առյուծյան, Ա. Երկու ամսից հետո։ [Կաթողիկոսական ընտրութ. մասին]. № 3, էջ 3—5

5771 Շովրյան, Մ. Հուշիկներ. № 3, էջ 7—9, № 4, էջ 4—7, № 5, էջ 5—8

1912

5772 Առյուծյան, Ա. Պետք է չուրանալ։ [Կ. Հ. Բարեգործակ. ընկ. մասին]. № 1, էջ 3—4

5773 Բարխուդարյան, Մ. Հովհաննես Հովհաննիսյան. № 1, էջ 5—8

5774 Կայծունի, Ա. Մենավոր ուխին։ [Բանաստեղծութ.]. № 2, էջ 7

5775 Բաշկին, Վ. Քույրեր։ [Պատմվածք. թարգմ.]. № 3, էջ 5, № 4, էջ 5—9

5776 Կայծունի, Ա. Փշուրներ։ [Բանաստեղծութ.]. № 4, էջ 9

* Մնացած համարները համառոտ նկարագրությամբ են տրվում։

5777 Մանդինյան, Ս. *Աղայան — Մանդինյան.* *№ 5—6, էջ 5—8, № 7—8, էջ 5—9*

5778 Համալյան, Ս. *Մտքեր ու խոհեր. № 5—6, էջ 8—9*

5779 Գաբրիել *Սունդուկյան։ [Մահախոսական]. № 7—8, էջ 3—4*

5780 Առյուծյան, Ա. *Առաջինը չէ։ [Գործադուլների մասին]. № 9, էջ 3—4*

5781 Զայցև, Բ. *Մարգարիտ։ [Պատմվածք]. № 9, էջ 5—9*

5782 Հայ *մանկավարժության նահապետը։ [Ս. Մանդինյան]. № 10, էջ 3—4*

5783 Տեր-Հովհաննյան, Ա. *Սֆինքսը։ [Արձակ բանաստեղծութ.]. № 11, էջ 8—9*

1913

5784 Մանդինյան, Ս. *Ժան-Ժակ Ռուսսո. № 1, էջ 5—8, № 2, էջ 5—8*

5785 Օմեգա: *Երաժշտագետ Անուշավան Տեր-Ղևոնդյան. № 3, էջ 9—10*

5786 Շովրյան, Մ. *Բանաստեղծուհի օր. Շահինյան. № 6, էջ 4—5*

5787 Համալյան, Ս. *Խրիմում. № 6, էջ 7—8*

5788 Գևորգ *Բարխուդարյան. № 10, էջ 5—6*

5789 Դորոշևիչ, Վ. *Զարամիտ։ (Պարսկական հեքիաթ). № 13, էջ 5—6, № 14, էջ 5—7*

5790 Երաժշտապետ. *Կ. Սարաջյան. № 17, էջ 7*

1914

5791 Գիլյարովսկի, Վլ. *Երգ։ [Պատմվածք թարգմ. Մ. Թումանյան]. № 1, էջ 6—7*

5792 Կայծուն, Ա. *Հայաստանի կրծքին։ (I-ին իմպերիալիստակ. պատերազմի մասին]. № 12, էջ 2—3*

5793 Կայծուն, Ա. *Իմ հայրենիքին։ [Բանաստեղծութ.]. № 17, էջ 1—2*

1915

5794 Ս. Խ. *Հայոց թատրոնում. № 2, էջ 3*

5795 Տիկին *Հրաչյա. № 4, էջ 5*

5796 Նկարիչ *Հովակիմ Միգանջանյան, № 6, էջ 3—4*

5797 Կայծուն, Ա. *Վերջին տեսություն։ (Պատկեր Սասունի 1894 թ. դեպքերից). № 9, էջ 8—9*

5798 Առյուծյան, Ա. *Հայրենիքի թշնամիները։ [Սպեկուլյանտների մասին]. № 22, էջ 2—3*

5799 Առյուծյան, Ա. *Մոսկվայում հայ գրադարան և ընթերցարան, № 24, էջ 4—5*

1916

5800 Երկու *մանկավարժ։ [Ս. Մանդինյան և Ա. Բահաթրյան]. № 2, էջ 3*

5801 Շահնազարյան, Ս. *Սեդրակ Մանդինյան։ [Կենսագրական]. № 2, էջ 4—5*

5802 Առյուծյան, Ա. *Հայ գաղութներ. № 4, էջ 2—4*

ՆՈՐ-ԽՈՍՔ: *Գրական, հասարակական և քաղաքական երկշաբաթաթերթ։ Բաքու, տպ. Երևանցյանի, 1911—1912. 8 էջ, (25×27սմ).*

— Խմբագիր — հրատարակիչ՝ Ա. Վարդանյան, Գ. Պճիկյան։

Нор-Хоск. Новое Слово. Литературно-общественный и политический двухнедельник. Баку, 1911—1912.

ՆՈՐ-ՁԱՅՆ: *Գրական-հասարակական շաբաթաթերթ։ Երևան, տպ. «Լույս», 1911—1912, 8 էջ, (35×26սմ).*

— Խմբագիր — հրատարակիչ՝ Վահան Տեր-Աբրահամյան։

Нор-Дзайн. Новый Голос. Литературно-общественный еженедельник. Ереван, 1911—1912.

ՆՈՐ ԿՅԱՆՔ: *Գրական-հասարակական և քաղաքական երկշաբաթաթերթ։ Բաքու,* тип. Н. А. Эриванцова, *1911—1912. 96 էջ (25×16 սմ)։ Համարը 30 կոպ.*

— Խմբագիր — հրատարակիչ՝ Դավիթ Տեր Դանիելյան։

Нор-Кянк.— Новая жизнь. Литературно-обществ. и политический журнал. Баку, 1911—1912.

1911 Դեկտեմբեր, № 1—2, էջ 1—96

1912 Փետրվար, № 3—4, էջ 97—206

Սպեցիֆիկների օրգանն է եղել «Նոր Կյանք»-ը։

1911 ԴԵԿՏԵՄԲԵՐ, № 1—2, էջ 1—96

5803 Կուրղինյան, Շ. *Մուրացիկ տղան։ [Բանաստեղծութ.]. էջ 1—2*

5804 Նարոյան: *Հայոց կաթողիկոսությունը. էջ 2—9*

5805 Ռուբենի, Ալ. *Գրական նկատողություններ։ (Միքանի դիտողություններ գեղարվեստի վերա). էջ 9—38*

5806 Վերհարն, Է. *Սեղանավորը։ [Բանաստեղծութ. Թարգմ. Դ. Նորեկ]. էջ 38—40*

5807 Դ. Ա. *Բանվորների պետական ապահովագրումը հիվանդությունից. էջ 40—53*

5808 Մառունի, Ալ. *Հասարակական դասակարգերի մասին. էջ 53—68, № 3—4, էջ 145—157*

5809 Տեր-Դանիելյան, Դ. *Նավթարդյունաբերական հայ բանվորի նկարագրից. էջ 68—72*

5810 Օհանյան: *Ղազարոս Աղայան։ [Մահվան առթիվ]. էջ 72—78*

5811 Տերտերյան, Ա. *Միքայել Նալբանդյան։ Ազգության հրապարակախոսը։ [1910. գրախոս՝ Դ. Տեր-Դ.]. էջ 78—81*

5812 Արգուս: *«Նոր խոսք» երկշաբաթաթերթ № 1—2 [Գրախոսութ.]. էջ 81—83*

5813 Լ. Ա. *Հրաժեշտ։ [Բանաստեղծութ.]. էջ 86—87*

5814 Սուրխաթյան: *Արժանիքների վերագնահատության անհրաժեշտությունը. էջ 87—91*

5815 Շամչյան, Մ. *Թուրք-իտալական պատերազմը. էջ 91—94*

5816 Պոլ Լաֆարգ: *(1840—1911). էջ 94—96*

1912 ՓԵՏՐՎԱՐ, № 3 4, ԷՋ 97—206

5817 Միքայելյան, Կ. *Վերջին հորձանքներ։ [Պատմվածք]. էջ 97—103*

5818 Տերյան, Վ. *Գարնանային։—«Գարնան անուշ աղմուկով...»։ [Բանաստեղծութ.]. էջ 103—104*

5819Մառունի, Ալ. *Բարեգործություն և նրա պաշտպանները. էջ 104—112*

5820 Լ. Ա. *Անց, մի՛ վրդովի՛ր։ [Բանաստեղծութ.]. էջ 112—113*

5821 Անանուն, Դ. *Հովհաննես Հովհաննիսյան։ (Նրա եռեսունամյա բանաստեղծական ստեղծագործության առթիվ)։ էջ 113—121*

5822 Ռուբենի, Ալ. *Երկու խոսք ազգային կուլտուրական ավտոնոմիայի մասին. էջ 121—126*

5823 Կուրղինյան, Շ. *Պատկեր։ [Բանաստեղծութ.]. էջ 127—129*

5824 Խախանյան, Ռ. *Մտքեր մեր «վերածնության» էպոխայի մասին. էջ 127—145*

5825 Սուրխաթյան, Գ. *Ոճրագործությունն իբրև հասարակական երևույթ. էջ 157—167*

5826 Շամչյան, Մ. *Քաղաքային ինքնավարությունը Ռուսաստանում և բանվոր դասակարգը. էջ 167—176*

5827 Տեր-Դանիելյան, Դ. *Բանվորական օրինագծերը Պետական Դումայում. էջ 176—181*

5828 Լեո: *Երեսնամյակ Հայոց Բարեգործական ընկերության Կովկասում 1881—1911. [Թ: 1911. գրախոս՝ Բաբեկյան]. էջ 181—183*

5829 Փափազյան, Վ. *Պատմություն Հայոց Գրականության։ [Թ. 1910. գրախոս՝ Դ. Տեր-Դ.]. էջ 184—186*

5830 Զիֆրե-Սարաֆ: *Միամիտի մը արկածները։ [Կ. Պոլիս, 1908. Գրախոս՝ Նկար.]. էջ 190—193*

5831 Նարոյան.: *Հայկական կյանքը 1911 թ. [Տեսություն]. էջ 193—198*

5832 Ղ. *Պարլամենտական ընտրությունները Գերմանիայում. էջ 198—203*

5833 Փափազյան, Վ. *Նամակ խմբագրին [1911 թ. դեկտ. 28 Շուշի]. էջ 203—204*

ՇԱՄԱՆԴԱՂ: *Հանդես։ Տրապիզոն, տպ. «Մակինար», 1911.*

— Խմբագիրը չի նշված։

Шамандах. Сумерки. [Журнал]. Трапезунд, 1911.

ՇԱՆԹ: *Կիսամսյա հանդես գրական և գեղարվեստական։ Պատկերազարդ։ Կ. Պոլիս, տպ. «Շանթ», 1911—1914. 16 էջ. (31×21 սմ)։ Բաժանորդագինը 40 ղրուշ։*

— Պատասխանատու-տնօրեն՝ Ն. Ծաղըճյան։

— Արտոնատեր՝ Մ. Պարսամյան։

Шант. Молния. Литературно-художественный двухнедельник. Константинополь, 1911—1914.

1911, № 1—13, էջ 1—214

1912, № 14—33, էջ 215—396+1—146

1913 № 34—51, էջ 148—372+1—48
1914. № 52—53, էջ 49—80
1919 № 21—35, էջ 1—424+1—76

1911 ՕԳՈՍՏՈՍ 1, № 4, ԷՋ 49—64

5834 Պառսամյան, Մ. *Մենք և անոնք։* [*Հայ գրողների վիճակի մասին*]. էջ 49—51

5835 Վարուժան, Դ. *Գեղեցկության արձանը։* [*Բանաստեղծութ.*]. էջ 51

5836 Երեմյան, Հ. Ս. *Լևոն Բաշալյանի* [*Ուսումնասիրություն*]. էջ 52—56

5837 Նազարյան, Հ. *Անկարելի սեր։* [*Բանաստեղծութ.*]. էջ 56

5838 Ռոտեն, Օ. *Արվեստը*, էջ 56—57

5839 Փայլակ: *Գյուղի գիշեր։— Հատնումներ։* [*Բանաստեղծութ.*]. էջ 57

5840 Օտյան, Ե. *Պատերազմ և խաղաղություն։ Ընտանեկան նամականի*, էջ 58

5841 Պուժե, Պ. *Անտրե Քորնելիս։* [*Վեպ*]։ էջ 59—60

5842 Ատրուշան: *Գրական խոսքեր։* [*Լուրեր*]. էջ 61

5843 Հայ *հորիզոններ։* [*Ա. Արփիարյանի մահարձանի մասին։— Նկարիչ Մ. Խաչատրյան և այլն*]. էջ 63

5844 Երամիշտները *ինչպես կաշխատեն.* էջ 64

1911 ԴԵԿՏԵՄԲԵՐ 15, № 13, ԷՋ 197—212

5845 Քյուֆենյան, Հ. *Սիպիլ։* [*Գրական-քննադատական*]. էջ 197—200

5846 Պառսամյան, Մ. *Զզվանք։* [*Բանաստեղծութ.*]. էջ 200

5847 Կյուրճյան, Լ. *Ճարտարապետն ու ճարտարագետը.* էջ 201

5848 Սյունի, Գ. *Երգեր։* [*Բանաստեղծութ.*]. էջ 201

5849 Ալփիար, Հ. *Ռոտոլֆ առ Միմի։* [*Բանաստեղծութ. ֆրանս. հայացրած*]. էջ 202—203

5850 Ենովք Արմեն: *Պրոֆ. Հակոբոս Ճենիզյան.* էջ 203—204

5851 Գազանճյան, Հ. *Լեզվական պատվաստումներ.* էջ 206—207

1912 ՀՈՒՆՎԱՐ, № 14, ԷՋ 213—232

5852 Հրանդ: *Կլկլակը որ չի ծխար։* [*Պատմըվածք*]. էջ 214—216

5853 Հարությունյան, Ա. *Առաջին ոտանավորս.* էջ 217

5854 Հարենց, Ա. *Տիգրան Ալեքսանյանի* [*Երաժիշտ*]. էջ 219—221

5855 Պառսամյան, Մ. *Զեղխություն։* [*Բանաստեղծութ.*]. էջ 221

5856 Թեքեյան, Վ. *Սպիտակ ձեռքդ։* [*Բանաստեղծութ.*]. էջ 222

5857 Երեմյան, Հ. Ս. *Վրձնի խաղեր.* էջ 222

5858 Քելեկյան, Տ. *Անծանոթը և ծանոթը։* [*Տպավորություններ*]. էջ 223—224

5859 Գալեմքարյան, Զ. *Դագաղը։* [*Պատկեր*]. էջ 225

5860 Վարուժան, Դ. *Ո՜ Տալիթա...* [*Բանաստեղծութ.*]. էջ 226

5861 Թեոդիկ, Ա. *Հայկին գառնուկը։ (Հիշողություններ)*, էջ 227—229

5862 Չեոկյուրյան, Տ. *Արձակ երգեր.* էջ 229

5863 Սսական: *Հայուն կաղանդչեքը՝ աստուծո.* էջ 230—231

5864 Պառսամյան, Մ. *Մենության երգերեն.* էջ 232

1912 ՀՈՒՆՎԱՐ 15, № 15, ԷՋ 233—248

5865 Պառսամյան, Մ. *Տոքթ. Արամ Մակարյանի (Նորավեպ).* էջ 233—234

5866 Սևակ, Ռ. *Սիրո գիրքը։— Սիրո ու մահվան երգը։* [*Բանաստեղծութ.*]. էջ 235

5867 Գալեմքարյան, Զ. *Համակերպություն։* [*Բանաստեծութ.*]. էջ 237

5868 Հրանդ: *Կախաղան։* [*Բանաստեղծութ.*]. էջ 240

5869 Պառսամյան, Մ. *«Ցավագարք»-ը Շիրվանզադեի.* էջ 246

1912 ՓԵՏՐՎԱՐ, № 16, ԷՋ 249—264

5870 Երեմյան, Հ. Ս. *Շարլ Ադամյանի* [*Նկարիչ*]. էջ 249—252

5871 Շ. *Ադամյանի մասին կարծիքներ.* էջ 252—253

5872 Պառսամյան, Մ. *Պատի ժամացույցիս։* [*Բանաստեղծութ.*]. էջ 253

5873 Ատոմիկ: *Բիեռ Քիառ։* (1854—1912). էջ 254—255

5874 Պարսամյան, Մ. Իմ նախանձս։ [Բանաստեղծութ.]. էջ 256
5875 Օտյան, Ե. Կիսամսյակ։ [Երգիծական]. էջ 256—257, № 17, էջ 274, № 18, էջ 290

1912 ՓԵՏՐՎԱՐ 15, № 17, ԷՋ 265—280

5876 Պարսամյան, Մ. Ճունը կհակեր։ [Բանաստեղծութ.]. էջ 265
5877 Սատուրյան, Ալ. Վերջալույս— Ձկնորսի վիշտը։ [Բանաստեղծութ.]. էջ 268
5878 Պողոսյան, Հ. Եկո՛ւր։ [Արձակ բանաստեղծութ.]. էջ 273
5879 Ալփիար, Հ. Խոսքեր առ Երոտ. էջ 270

1912 ՄԱՐՏ 1, № 18, ԷՋ 281—296

5880 Վարուժան, Դ. Սաղմոսնական։ [Բանաստեղծութ.]. Ջջ 281
5881 Ֆինո, Ժ. Արդի կինը։ [Թարգմ. ֆրանս.]. էջ 285—286
5882 Սևակ, Ռ. Երկու մահեր։ [Բանաստեղծութ.]. էջ 287

1912 ՄԱՐՏ 15, № 19, ԷՋ 297—312

5883 Մալեզյան, Վ. Տարագրի մը հուշատետրը. էջ 297—298
5884 Պարսամյան, Մ. Արամ Ջարըգ։ [Բանաստեղծի մասին]. էջ 299—302
5885 Պարսամյան, Մ. Նյութին ավերը։ [Բանաստեղծութ.]. էջ 302
5886 Թեքեյան, Վ. «Ճիրվանզադե և իր գործը» և իր քննադատը. էջ 311—312

1912 ԱՊՐԻԼ 1, № 20, ԷՋ 313—326

5887 Կյուրեղյան, Լ. Սարգիս Երկանյան։ [Նկարիչ]. էջ 313—318
5888 Հարությունյան, Ա. Զորակը։ [Բանաստեղծութ.]. էջ 318
5889 Գալեմքարյան, Զ. Մռայլ կզզամ։ [Բանաստեղծութ.]. էջ 318
5890 Սևակ, Ռ. Խապրիկ։—Բույրը։ [Բանաստեղծութ.]. էջ 319
5891 Սունդուկյան, Գ. Կատակ. էջ 325—326

1912 ԱՊՐԻԼ, № 21, ԷՋ 327—344

5892 Քյուֆեճյան, Հ. Սիամանթո։ [Գրականքննադատ.]. էջ 327—332
5893 Կոռֆի, Մ. Նավաբեկյալը։ [Պատմվածք. թարգմ. Մ. Գ. Մոզյան]. էջ 332—334
5894 Թեքեյան, Վ. Անունդ։ [Բանաստեղծութ.]. էջ 332
5895 Համբարյան, Հ. Հ. Ապագապաշտ նկարիչները և բանաստեղծները։ [Ֆուտուրիստների մասին]. էջ 335—336

1912 ՄԱՅԻՍ 1, № 22, ԷՋ 345—364

5896 Պառավյան, Ա. Հ. Վարդան Մախոխյան։ [Նկարիչ]. էջ 345—350
5897 Պերկեզ, Ֆ. Վարդան Մախոխյան. էջ 350—352
5898 Կարծիքներ Վարդան Մախոխյանի մասին. էջ 352—357
5899 Զարըգ, Ա. Երազները։— Անցած օրեր։ [Բանաստեղծութ.]. էջ 357
5900 Նազըճյան, Պ. Վերադարձը։ [Արձակ բանաստեղծութ.]. էջ 358
5901 Ասլանյան, Վ. Կը ննջեն... [Արձակ բանաստեղծութ.]. էջ 358
5902 Պարսամյան, Մ. Բնության։ [Բանաստեղծութ.]. էջ 359
5903 Փանոսյան, Ա. Եղերորեն ուշագրավ։ [Արտ. Հարությունյան բանաստեղծի մասին]. էջ 360—361

1912 ՄԱՅԻՍ 15, № 23, ԷՋ 365—380

5904 Մարինեթթի, Ֆ. Թ. Թռչելով հրաբխային սրտին վրա։ [Ֆուտուրիզմի հիմնադիրի բանաստեղծութ.]. էջ 365—369
5905 Անայիս։ Երեկոն կմերձենար... [Պատմըվածք]. էջ 369—370
5906 Գալեմքարյան, Զ. Սովերներ։— Անտիրական դագաղներ։— Լռությո՜ւն։ [Բանաստեղծութ.]. էջ 371
5907 Վարպետյան, Ղ. Վերջին գիշերը. էջ 371—372
5908 Լևոն, Մեսրոպ։ Անապատին միջեն։ [Արձակ բանաստեղծութ.]. էջ 373

1912 ՀՈՒՆԻՍ 1, № 24, ԷՋ 381—396

5909 Պարսամյան, Մ. *Ոսկին.* էջ 381—382

5910 Հարությունյան, Վ. *Ավօ:* [Պատմվածք]. էջ 384—387

5911 Թեքեյան, Վ. *Աղվորները:* [Բանաստեղծութ.]. էջ 387

5912 Զարըգ, Ա. *Վառի՛ր չահերը:* [Բանաստեղծութ.]. էջ 387

5913 Թեվեքել, Մ. *Թյուրք տպագրության ըսկըզբնաքայլերը Կ. Պոլսո մեջ.* էջ 387—389

1912 ՀՈՒԼԻՍ 1, № 25, ԷՋ 1—16

5914 Քյուֆենյան, Հ. *Արշակ Չոպանյան.* էջ 2—9

5915 Փափազյան, Վ. *Սիրահար գեղեցկին ու վսեմին:* [Ա. Չոպանյանի մասին]. էջ 9

5916 Փայլակ: *Հիշատակներ ու տպավորություններ.* էջ 9—11

5917 Թեոդիկ: *Կենսագրությունը:* [Ա. Չոպանյանի]. էջ 11

1912 ՀՈՒԼԻՍ 15, № 26, ԷՋ 17—32

5918 Քյուֆենյան, Հ. *Հռետորությունը մեր գրականության մեջ.* էջ 18—20

5919 Թերզյան, Թ. *Գիշերային:— Կսկիծ:* [Բանաստեղծութ.]. էջ 21

5920 Պարսամյան, Մ. *Երթաս բարով:* [Բանաստեղծութ.]. էջ 21

5921 Զարըգ, Ա. *Աղոթք:— Ի՞նչ փույթ:* [Բանաստեղծութ.]. էջ 21

5922 Ասողիկ: *Քյուրքճյան, Ս. Լ.* [Նկարիչ]. էջ 21—22

5923 Թեքեյան, Վ. *Մեկենասը:* [Նորավեպ]. էջ 24—26

5924 Եազըճյան, Պ. *Խնդածաղիկին վիշտը:* [Բանաստեղծութ.]. էջ 26

1912 ՕԳՈՍՏՈՍ 1, № 27, ԷՋ 33—48

5925 Վարուժան, Դ. *Հին սեր:* [Բանաստեղծութ.]. էջ 34

5926 Գալեմքարյան, Զ. *Անժելյուսը:* [Նորավեպ]. էջ 34—35

5927 Պարսամյան, Մ. *Էժանհարը:* (Հեքիաթ). էջ 36—37

5928 Սևակ, Ռ. *Երթա՞լ...:—Սերը:* [Բանաստեղծութ.]. էջ 37

5929 Սիրունի, Հ. Ճ. *Վերադարձ:* [Բանաստեղծութ.]. էջ 42

5930 Դուվեռնոիս, Հ. *Զավեշտական գյուղագնացություն մը:* [Կատակերգ. մեկ արար.]. է ջ43—44

5931 Պ. Հ. *Հոգիս հիվանդ է...* [Արձակ Բանաստեղծութ.]. էջ 46

1912 ՕԳՈՍՏՈՍ 15, № 28, ԷՋ 53—68

5932 Հարությունյան, Վ. *Վալանթին տը Սեն-Բուեն:* [Նկարիչ]. էջ 54—60

5933 Հովհաննիսյան, Հ. *«Լուռ կա՛ց, սիրտ իմ...»:* [Բանաստեղծութ.]. էջ 61

5934 Հովյան, Հ. *Եգիպտական դաշտանկար:* [Բանաստեղծութ.]. էջ 62

5935 Շանթ, Լ. *Հին աստվածներ:* [Կ. Պոլիս, 1912. գրախոս.՝ Մ. Պարսամյան]. էջ 66—67

1912 ՍԵՊՏԵՄԲԵՐ 1, № 29, ԷՋ 69—84

5936 Երկայնյան, Ս. *Արվեստին վերածնունդը.* էջ 70—72

5937 Հովհաննիսյան, Հ. *«Թող այսօր մութն է...»:* [Բանաստեղծութ.]. էջ 73

5938 Մատուրյան, Ալ. *Երկու խոստովանանք:-- Խենթն ու խելոքը:* [Բանաստեղծութ.]. էջ 73

5939 Վիտի, Կ. *Կին մը:* [Նորավեպ]. Թարգմ. էջ 75—77

5940 Թեքեյան, Վ. *Ալեքսանդր Շաքլյան:* [Մահվան առթիվ]. էջ 78—80

1912 ՍԵՊՏԵՄԲԵՐ 15, № 30, ԷՋ 85—100

5941 Պարսամյան, Մ. *Փոթորիկ է...* [Արձակ բանաստեղծութ.]. էջ 86

5942 Չոպանյան, Ա. *Ալեքսանդր Շաքլյան.* էջ 87—88

5943 Շամլյան, Ա. *Նոթեր.* էջ 88—89

5944 Անայիս: *Քմայք:* [Արձակ բանաստեղծութ.]. էջ 89

5945 Երեմյան, Հ. Ս. *Լքվածներ:* [Արձակ բանաստեղծութ.]. էջ 90

5946 Սիրունի, Հ. Ճ. *Գրկախառնում:* [Բանաստեղծութ.]. էջ 92

5947 Տիրունի, Ի. Մի՛ փորձիր... [Բանաստեղծութ.]. էջ 92
5948 Կյուպպենկյան, Ա. Ս. Դիպված։ (Նորավեպ). էջ 94—95

1912 ՀՈԿՏԵՄԲԵՐ 15, № 31, ԷՋ 101—106

5949 Վարուժան, Դ. Ականջներուն։ [Բանաստեղծութ.]. էջ 106
5950 Փայլակ: Գարտիզակ։ (Տպավորություններ). էջ 107—108
5951 Հարությունյան, Ա. Նոր քնար։ [Կ. Պոլիս, 1912. գրախոս.՝ Գազանճյան, Հ.]. էջ 112—113

1912 ՆՈՅԵՄԲԵՐ 1, № 32, ԷՋ 118—132

5952 Պառավյան, Ա. Հ. Մորիս Մեթերլինգ։ [Ծննդյան 50-ամյակի առթիվ]. էջ 118—120
5953 Զարյան, Կ. Տոնը։ [Բանաստեղծութ.]. էջ 121
5954 Խանամիրյան, Գ. Անտառը։ [Արձակ բանաստեղծութ.]. էջ 122—123
5955 Գոնքն, Տ. Մեծ սովերը։ (Վեպ)։ Թարգմ. Փայլակ. էջ 126—127, № 33, էջ 142—143
5956 Նազարյան, Հ. Խաչված երազներ։ [Կ. Պոլիս, 1912. գրախոս՝ Մ. Պարսամյան]. էջ 124—125

1912 ԴԵԿՏԵՄԲԵՐ 1, № 33, ԷՋ 133—148

5957 Պարսամյան, Մ. Խաղաղության անանկությունը. էջ 133—137
5958 Անայիս: Տեսիլք։ [Բանաստեղծութ.]. էջ 137
5959 Գալեմքարյան, Զ. Անիի ծաղիկ։ [Բանաստեղծութ.]. էջ 140
5960 Թեքեյան, Վ. Չէի կարծել քեզ սիրել։ [Բանաստեղծութ.]. էջ 141
5961 Սիրունի, Հ. Ճ. Թռչենք միասին։— Երգենք միասին։ [Բանաստեղծութ.]. էջ 141

1913 ՀՈՒՆՎԱՐ 1, № 34—35, ԷՋ 149—180

5962 Պարսամյան, Մ. Երկու մահեր։ [Բանաստեղծութ.]. էջ 149—150
5963 Անայիս: Նամակներ։ (Նորավեպ). էջ 151—152
5964 Նազարյան, Հ. Փա՞ռք քեզ, արվեստ։ [Բանաստեղծութ.]. էջ 153
5965 Ալփիար, Հ. Ճոզ-մոզ. էջ 154—155
5966 Փայլակ: Գողություն։ (Նորավեպ). էջ 158—162
5967 Թեքեյան, Վ. Մեռնող երազներ։ [Բանաստեղծութ.]. էջ 163
5968 Թերլեմեզյան, Փ. Երկու հայ ճարտարապետներ. [Գ. Աղնատուր և Նաֆիլյան]. էջ 164
5969 Վարուժան, Դ. Անահիտ։ [Բանաստեղծութ.]. էջ 164
5970 Պարսամյան, Մ. Վաղը։ [Արձակ բանաստեղծութ.]. էջ 165
5971 Թեոդիկ: Հակոբոս վարդապետ Տաշյան. էջ 166—169
5972 Գալեմքարյան, Զ. Արցունքը։— Մեկուսացում։— Ալիսին։— Հոգիիս։ [Բանաստեղծութ.]. էջ 170
5973 Եսովք Արմեն: Դիակին վրա դիակ... [Պատմվածք]. էջ 171—172
5974 Քյուֆենյան, Հ. Թյուրքմենին աղջիկը։ (Նորավեպ). էջ 173—179

1913 ՓԵՏՐՎԱՐ 1, № 36, ԷՋ 181—196

5975 Գեղամ վարդապետ. Ուժերուն ներդաշնակությունը գեղագիտապես և ընկերաբանորեն. էջ 181—184
5976 Լըմեր, Ժ. Թաթի։ (Նորավեպ)։ Թարգմ. էջ 185—186
5977 Օտյան, Ե. Մերուժան Պարսամյան. էջ 186
5978 Էսաճանյան, Լ. Արքայական սիրերգություն։ [Բանաստեղծութ.]. էջ 187—188
5979 Գամեր, Բ. Իրիկնային։ [Բանաստեղծութ.]. էջ 185

1913 ՄԱՐՏ 15, № 37, ԷՋ 197—212

5980 Նուպարյան, Մ. Վերհիշումներ. էջ 199—200, № 3, էջ 214—215
5981 Պառավյան, Ա. Հ. Խե՞ղճ Հաննա... [Պատմվածք]. էջ 202—203
5982 Թորոսյան, Հ. Գրական շարժումը Ֆրանսիայի մեջ. էջ 208

1913 ԱՊՐԻԼ 1, № 38, ԷՋ 213—228

5983 Թեքեյան, Վ. Ես Զինք կարծեմ...։— Սեր մը գաղտնի։ [Բանաստեղծութ.]. էջ 215

5984 Անայիս: *Քմահաճույք։* [*Արձակ բանաստեղծութ.*]. էջ 218

5985 Սեղբոսյան, Լ. *Պատկերը։— Կամուրջը։* [*Բանաստեղծութ.*]. էջ 218

5986 Կավառի, Ց. *Շորենի ցայգանվագը։ (Նորավեպ)։ Թարգմ. Մոզյան, Մ.* էջ 219—220

5987 Արսլանյան, Վ. *Ռամազան։* [*Բանաստեղծութ.*]. էջ 220

1913 ԱՊՐԻԼ 15, № 39, էՋ 229—244

5988 Հովհաննիսյան, Հ. *Ջատիկ։* [*Բանաստեղծութ.*]. էջ 228

5989 Անայիս: *Նամակներ։ (Նորավեպ).* էջ 231—232

5990 Թէքէյան, Վ. *Հնչյակ։* [*Բանաստեղծութ.*]. էջ 232

5991 Պարսամյան, Մ. *Գնդակին։* [*Բանաստեղծութ.*]. էջ 232

5992 Քրիզանթեմ: *Օրիորդ Անահիտ Հուսախափ։* [*Պատմվածք*]. էջ 235—236

1913 ՄԱՅԻՍ 1, № 40, էՋ 245—260

5993 Իսկուհի Մինաս: *Քեզի՛, արև...* [*Արձակ բանաստեղծութ. Թարգմ. Դ. Վարուժան*]. էջ 246

5994 Տոռնի, Ժ. *Աճինիքա։ Սիբիրական ավանդավեպ.* էջ 249—250

5995 Լյուճար, Ա. *Հաֆըզ։ Իր կյանքը և գրական գործունեությունը.* էջ 251—252

5996 Բանաստեղծին հոբելյանը։ [*Հ. Հովհաննիսյանի. գրական գործունեութ. 30-ամյակը*]. էջ 257

1913 ՀՈՒՆԻՍ 1, № 41—42, էՋ 261—284

5997 Պարսամյան, Մ. *Փ. Թերլեմեզյան։* [*Նկարիչ*]. էջ 262

5998 Խոտասանեյան, Հ. *Կույրը և կաղը։* [*Պատմվածք*]. էջ 264—266

5999 Քրիզանթեմ: *Շոգ-մոգ.* էջ 268

6000 Տիտմայիս, Կ. *Հոբելյարը։* [*Պատմվածք*]։ *Թարգմ. ռուս.* էջ 269—270

6001 Տրբերյան, Ա. *Ուիլեըմ Ուըրտսուըրթհ—փիլիսոփան ու բանաստեղծը.* էջ 270—273

6002 Վարուժան, Դ. *Հեթանոս երգեր։* [*Կ. Պոլիս, 1912. գրախոս՝ Փայլակ*]. էջ 279—281

6003 Մ. Գ. *Կոմիտաս վարդապետի համերգը։* [*Կ. Պոլսում*]. էջ 281

1913 ՀՈՒՆԻՍ 15, № 43, էՋ 285—300

6004 Պարսամյան, Մ. *Մարդը՝ բնության մեջեն։* [*Արձակ բանաստեղծութ.*]. էջ 286

6005 Գրիսոն, Ա. *Հարստության շլախտը։ Թարգմ. Քրիզանթեմ.* էջ 288—289

6006 Պարսամյան, Մ. *Կես գիշերին։* [*Պատմվածք*]. էջ 289—290

6007 Աշըղ Օճան: *Ասլան աղեն։* [*Մոկաց բարբառով*]. էջ 290—291

1913 ՕԳՈՍՏՈՍ 22, № 44, էՋ 301—316

6008 Նազարյան, Հ. Հ. *Սիմեոն Երեմյան.* էջ 202—203

6009 Ատրուշան: *Մրտենին ու սերը։* [*Պատմվածք*]. էջ 305

6010 Աստվածատուրյան, Տ. *Ինչպես կգրեն...* [*Սիամանտո, Հ. Ալփիար, Սիպիլ*]. էջ 306—307

6011 Լյուճար, Ա. *Ցիրտոսի.* էջ 307—308

6012 Շամլյան, Ա. *Ցայգալույս։* [*Բանաստեղծութ.*]. էջ 308

6013 Հարությունյան, Ա. *Նոր քնար։* [*Կ. Պոլիս, 1912. գրախոս՝ Մ. Պարսամյան*]. էջ 313—315

1913 ՍԵՊՏԵՄԲԵՐ 2, № 45, էՋ 317—332

6014 Գեղամ *վարդապետ. Մի՛ վախնար տղաս, երազ է...* [*Պատմվածք*]. էջ 319—320

6015 Բուն *հայկական ստեղծագործության։* [*Ջափածո ֆոլկլոր*]. էջ 322—323

6016 Անտոնյան, Հ. Ս. *Առեղծվածը։* [*Բանաստեղծութ.*]. էջ 324

1913 ՀՈԿՏԵՄԲԵՐ 1, № 46—47, էՋ 333—356

6016ա Պարսամյան, Մ. *Երազի մը։* [*Բանաստեղծութ.*]. էջ 333

6017 Ալփիար, Հ. *Ապագայապաշտ խոհանոցը։* [*Ֆուտուրիստների մասին*]. էջ 334—335

6018 Հյուկո, Վ. *Ծույտ կնեւ* [*Բանաստեղծութ. Թարգմ. Նարպեյ, Խ.*]. էջ 336

6019 Հ. Թ. *Հրանտ Ալեքսանաքւ* [*Նկարիչ*]. էջ 337—338

6020 Գալեմքարյան, Զ. *Մռայլ կղզամ։ [Բանաստեղծութ.]. էջ 338*
6021 Պարսամյան, Մ. *Վերստին գտած։ [Բանաստեղծութ.]. էջ 348*
6022 Սիլվա, Ք. *Ոսկե թելեր։ [Պատմվածք. Թարգմ. Մ. Գ. Մոզյան]. էջ 341—344*

1913 ՀՈԿՏԵՄԲԵՐ 12, № 48, էջ 357—372

6023 Հարությունյան, Ա. *Սուրբ Մեսրոպ։ [Բանաստեղծութ.]. էջ 359*
6024 Գազանճյան, Հ. *Ուշե՞ր կպատմե հայ լեզուն. էջ 359—360*
6025 Դավրյան, Ս. *Հայ մտքի լուսավորիչները. էջ 362—363*
6026 Ալփիար, Հ. *Տիպ ու տառ. էջ 364*

1913 ՆՈՅԵՄԲԵՐ 1, № 49, էջ 1—16

6027 Մ. Պ. *Հովսեփ Աղնավուր։ [Ճարտարապետ]. էջ 2—3*
6028 Հակոբյան, Ժ. *Գիրերը — Պատկեր։ [Բանաստեղծութ.]. էջ 3*
6029 Արցիբաշև: *Կոշկակար Անտոն։ [Պատմվածք]։ Թարգմ. Մ. Պարսամյան. էջ 5—11*

1913 ՆՈՅԵՄԲԵՐ 15, № 50, էջ 17—32

6030 Պալյան, Կ. *Եգիպտոս և իր ճարտարապետությունը. էջ 18—22*
6031 Պանատրյան, Դ. *Մենության խոհեր։ [Արձակ բանաստեղծութ.]. էջ 27*
6032 Առանձար: *[Տեղեկանք]. էջ 32*

1913 ԴԵԿՏԵՄԲԵՐ 1, № 51, էջ 33—48

6033 Գրական կյանքը: *[Ռաբինդրանաթ Թ.]. էջ 33—34*
6034 Ռաբինդրանաթ, Թ. *Պարզություն։ [Թարգմ.]. էջ 34*
6035 Որբերյան, Ա. *Լորտ Պայրըն։ (1788—1824). էջ 36—39*
6036 Հովյան, Հ. *Հոկտեմբեր։ [Բանաստեղծութ.]. էջ 41*
6037 Ալփիար, Հ. *Անմահ բաղձանք։ [Բանաստեղծութ.]. էջ 41*
6038 Դավրյան, Մ. *Կտակը։ (Նորավեպ). էջ 42—45*

1914 ՀՈՒՆՎԱՐ, № 52—53, էջ 49—76

6039 Պարսամյան, Մ. *Կղեոպատրայի ականջեն վար։ [Բանաստեղծութ.]. էջ 50*
6040 Հրանդ. *Պսակը առանց հարսի։ (Պատմըվածք)։ [Թարգմ.]. էջ 51—62*
6041 Գալեմքարյան, Զ. *Իրիկվան։ [Բանաստեղծութ.]. էջ 64*
6042 Զիֆրե-Սարաֆ: *Կուզիկը։ (Կաղանդի պատմություն). էջ 65—68*
6043 Ալանաք, Հր. *Կասթոն լա Թուշ և իր գործը։ [Նկարիչ]. էջ 69—72*
6044 Թենեյան, Վ. *Պաթյուլեսի մահը։ [Բանաստեղծութ.]. էջ 72*
6045 Ալփիար, Հ. *«Խոռոզ շեքերի»։ [Պատմըվածք]. էջ 73—75*
6046 Ռաբինդրանաթ, Թ. *Տղուն երգը։ [Արձակ բանաստեղծութ.]. էջ 79*

1918 ԴԵԿՏԵՄԲԵՐ 21, № 6, էջ 61—76

6047 Պազիլ, Խան: *Մեր ազգային վերջին մեծ մարտիրոսները. էջ 61—76*
6048 Երիցյան, Վ. *Վարուժան։ [Բանաստեղծութ.]. էջ 76*
6049 Գրիմիբել: *Դանիել Վարուժանին։ [Բանաստեղծութ.]. էջ 76*

1919 ՄԱՐՏ 29, № 21, էջ 241—264

6050 Անայիս: *Հորդոր։ [Արձակ բանաստեղծութ.]. էջ 243*
6051 Արաքսիա: *Կայարանի մեջ։ [Պատմվածք]. էջ 244—245*
6052 Զոհրապ-Կարեն: *Զարթոնքի երգեր։ [Արձակ բանաստեղծութ.]. էջ 246*
6053 Պեշիկթաշլյան, Ն. *Մահ — Վերջ։ [Բանաստեղծութ.]. էջ 246*
6054 Գավալճյան, Խ. *Հիվանդները։ [Պատմըվածք]. էջ 247*

1919 ԱՊՐԻԼ 5, № 22, էջ 253—260

6055 Թղթակցություն *մը Վիքտոր Հյուկոյի հետ. էջ 256*
6056 Նեկրի, Ա. *Արաբ ձի։ [Բանաստեղծութ. Թարգմ. Հ. Ղազիկյան]. էջ 257*
6057 Անարոն: *Նամակներ, էջ 258*

6058 Մաթևոսյան, Հ. *Իմաստության արցունքը։* [Պատմվածք]. էջ 259—260

1919 ԱՊՐԻԼ 12, № 23, էջ 265—276

6059 Թարօվ, Վ. *Ընծի՞ քեզ։* [Բանաստեղծութ.]. էջ 267

6060 Պարսամյան, Մ. *Նազուպ Արթին փաշա.* էջ 268—269

6061 Մ. Պ. Հ. *Ալֆիֆարի մահը.* էջ 271

6062 Օտյան, Ե. *Լուսանցքին վրա.* էջ 274

6063 Մխիթարյան, Գ. *«17 տարեկաններ» և «Նամուս»։ [Թեմադրության առթիվ].* էջ 275—276

1919 ԱՊՐԻԼ 19, № 24, էջ 276—288

6064 Մաթևոսյան, Հ. *Սիրո և մահվան տաղեր։* [Արձակ բանաստեղծութ.]. էջ 280

6065 Սիամա: *Գլուխ պտույտ։* [Արձակ բանաստեղծութ.]. էջ 281

6066 Արաֆսիա: *Իսլամացած։* [Պատմվածք]. էջ 282—283

6067 Ասպետ, Հ. *Նամակներ.* էջ 284

6068 Պարսամյան, Մ. *Լույսի կանթեղը։* [Պատմվածք]. էջ 285—286

1919 ԱՊՐԻԼ 26, № 25—26, էջ 289—304

6069 Տեֆեոյլ, Բ. *Նարծանյանի հայրենասիրական ներշնչումները.* էջ 290—291

6070 Գալեմքարյան, Զ. *Նահատակ եղբայրներուս։* [Բանաստեղծութ.]. էջ 291

6071 Զոհրապ-Կարոն։ *Ռուբեն Զարդարյան.* էջ 293—294

6072 Պարսամյան, Մ. *Գրիգոր Զոհրապ.* էջ 295—296

6073 Անայիս: *Սյունը։* [Բանաստեղծութ.]. էջ 297

6074 Շամտանճյան, Մ. *Իթթիհատի հայաջինջ նոպան.* էջ 298—300

6075 Վեսպեր: *Տենչ։* [Բանաստեղծութ.]. էջ 301

6076 Պողոսյան, Հ. *Լույսի ճամբան։* [Բանաստեղծութ.]. էջ 302

6077 Պեշիկթաշլյան, Ն. *Վրիժառագին։* [Բանաստեղծութ.]. էջ 302

6078 Գ. Ս. *Հայ մտավորականությունը աքսորանքի ճամբին (Ականատեսի պատմած).* էջ 303

1919 ՄԱՅԻՍ 3, № 27, էջ 305—316

6079 Արսեն-Երկաթ. *Սիամանթո։* [Բանաստեղծութ.]. էջ 306

6080 Հակոբյան, Ն. Գ. *Դանիել Վարուժանին։* [Բանաստեղծութ.]. էջ 307

6081 Վահե-Հայկ: *Զոհվածներուն։* [Բանաստեղծութ.]. էջ 307

6082 Մրրիկ: *Իմ երգերս։* [Արձակ բանաստեղծութ.]. էջ 315

1919 ՄԱՅԻՍ 10, № 28, էջ 317—328

6083 Պարսամյան, Մ. *Գրագետին անհատականությունը։* [Գրաքննական]. էջ 318—319

6084 Տ'Աննունցիո, Կ. *Երգ — Հորդոր։* [Թարգմ.]. էջ 319

6085 Մաթևոսյան, Հ. *Այսպես կպոռա լռությունը։* [Պատմվածք]. էջ 320—321

6086 Արաֆսիա: *Օրորը։* [Պատմվածք]. էջ 321—323

6087 Ղազիկյան, Ա. *Որոմներ հայ լեզվին մեջ։* [Լեզվաբանական]. էջ 324—325

1919 ՄԱՅԻՍ 17, № 29, էջ 329—340

6088 Միսաքյան, Շ. *Դուն մեռցուցիր իմ սերս։* [Բանաստեղծութ.]. էջ 330

6089 Պարսամյան, Մ. *Սիրտը։* [Բանաստեղծութ.]. էջ 330

6090 Սիրունի, Հ. Ճ. *Ոգիներուն այցը։* [Բանաստեղծութ.]. էջ 331

6091 Մկրյան, Ս. *Հուշատետրս...* էջ 332

6092 Զոհրապ-Կարոն: *Դիակներ։* [Բանաստեղծութ.]. էջ 332

6093 Ասլան: *Լուռ խոհեր։* [Արձակ բանաստեղծութ.]. էջ 334—335

1919 ՄԱՅԻՍ 24, № 30, էջ 341—352

6094 Պարսամյան, Մ. *Գրական կյանքը.* էջ 341—343

6095 Տևենյան, Հ. *Խաչե ի խաչ։* [Բանաստեղծութ.]. էջ 345

6096 Արծրունի, Վ. *1918 Խաղաղությունը։* [Բանաստեղծութ.]. էջ 345

6097 Քյուրտյան, Հ. *Ազդարար։* [Հայ առաջին պարբերականի մասին]. էջ 346—347

6098 Մռիկ: *Իմ երգերս* [Արձակ բանաստեղծութ.] էջ 348

6099 Պարսամյան, Մ. *Զինվորի օրագիրս*. էջ 351—352

1919 ՄԱՅԻՍ 31, № 31, էջ 352—364

6100 Զիթունի: *«Վիճակս»* [Ազգագրական]. էջ 352—361

6101 Սևակ, Ռ. *Թանտին մեջ* [Բանաստեղծութ.]. էջ 362

6102 Զարդարյան, Ռ. *Հայրիկիս*, էջ 362

6103 Պարսամյան, Մ. *Հավիտենական բառը — Թերևս, ո՞վ գիտե...— Քառյակներ — Խոստովանելի եղքը — Պարտված քերթվածը* [Բանաստեղծութ.]. էջ 363

1919 ՀՈՒՆԻՍ 7, № 32, էջ 365—376

6104 Անայիս: *Ընթերցումն մը Հետո* [Պատմըվածք]. էջ 366—367

6105 Սիրունի, Հ. Ճ. *«Տերվիշին երգը-են»* [Բանաստեղծութ.]. էջ 368

6106 Վահրամ-Թաթուլ: *Ջուր մը ծարավ անցորդին* [Բանաստեղծութ.]. էջ 368

6107 Արաքսիա: *Համբույրը* [Պատմվածք]. էջ 369—370

6108 Անտունի, Զ. *Ճանչցա՞ քեզ...* [Բանաստեղծութ.]. էջ 379

6109 Էսաճանյան, Լ. *Դանիել Վարուժան՝ կյանքը և գործը* [Կ. Պոլիս, 1919. Գրախոս՝ Մ. Պարսամյան]. էջ 373—376

1919 ՀՈՒՆԻՍ 14, № 33, էջ 377—388

6110 Պարսամյան, Մ. *Երջանիկ քերթված*. [Բանաստեղծութ.]. էջ 377

6111 Խանամիրյան, Գ. *Գիտության և փիլիսոփայության ներկա դիրքը*. էջ 378—379

6112 Անտունի, *Գույներս* [Բանաստեղծութ.]. էջ 379

6113 Պարսամյան, Մ. *Մեծ եմ ես* [Բանաստեղծութ.]. էջ 379

6114 Մռիկ. *Իմ երգերս* [Արձակ բանաստեղծութ.] էջ 381

6115 Դավիթյան, Մ. *Տերտերին «խալփախը»* [Պատմվածք]. էջ 382—383

6116 Ռշտունի, Ս. *Երանավետ վայրկյանները* [Արձակ բանաստեղծութ.]. էջ 383—384

1919 ՀՈՒՆԻՍ 21, № 34, էջ 389—400

6117 Եռովք Արմեն: *Հայ գրագետներուն ճակատագիրը* [Գրաքննական]. էջ 389—393

6118 Վանարյան, Ա. *Մերուժան Պարսամյան*. էջ 395—396

6119 Շա-Քե: *Հին հիշատակներ*. էջ 397

1919 ՀՈՒՆԻՍ 28, № 35, էջ 401—412

6120 Գալեմքարյան, Զ. *Երկու կին, երկու փառք* [Պատմվածք]. էջ 401—402

6121 Պողոսյան, Հ. *Լուսընկա գիշեր* [Բանաստեղծութ.]. էջ 405

6122 Մնձուրի, Հ. *Հոտաղները* [Պատմվածք]. էջ 408—409

6123 Գոչյան, Ե. *Հայրենիքի փարախը* [Բանաստեղծութ.]. էջ 410

1919 ՀՈՒԼԻՍ 5, № 36, էջ 413—424

6124 Պարսամյան, Մ. *Եկո՛ւր, եկուր* [Բանաստեղծութ.]. էջ 413

6125 Մռիկ: *Հեռավոր տեսիլներ* [Արձակ բանաստեղծութ.]. էջ 414

6126 Զարդարյան, Ռաֆայել: *Ի՞նչ կլլար...* [Բանաստեղծութ.]. էջ 416

6127 Պարսամյան, Մ. *Աստղը* [Բանաստեղծութ.]. էջ 416

6128 Ա. Ս. *Հայկական գորգերը*. էջ 417—420

1919 ՀՈՒԼԻՍ 12, № 37, էջ 425—440

6129 Ծարճանյան, Վ. *Հունձք* [Բանաստեղծութ.]. էջ 426

6130 Պարսամյան, Մ. *Կը սպասեմ...* [Բանաստեղծութ.]. էջ 426

6131-32 Առնակ: *Իսրայել Տխրունին* [Մահվան առթիվ]. էջ 428

6133 Տխրունի, Ի. *Գեղոնս — Դուն աղջիկ մը էիր...* [Բանաստեղծութ.]. էջ 429

6134 Վանարյան, Ա. *Սադոյին երազը* [Պատմըվածք]. էջ 433—434

ՈՍՏԱՆ: *Եռամսյա մեծ պարբերագիր արվեստներու, գրականության և գիտության*: Կ. Պոլիս, Տպ. Օ. Արզուման.

1911—1912 և 1919—1920, 244 էջ (23×16սմ)։ Բաժանորդագինը 40 ղրուշ։

— Պատասխանատու-տնօրեն՝ Մ. Շամտանճյան, Տիգրան Չեոկյուրյան։

Востан. Столица. Литературно-художественный и научный трехмесячн. журнал. Константинополь, 1911—1912, 1919—1920.

1911 № 1, հունվար, էջ 1—236
1911 № 2, ապրիլ, էջ 357—476
1911 № 3, հուլիս, էջ 477—724
1911 № 4, հոկտեմբեր, էջ 725—956
1912 № 5, հունվար, էջ 1—242
1912 № 6, ապրիլ, էջ 243—480
Ընդհատվել է մինչև 1919 թ.
1919 սեպտեմբեր, № 1 (7) էջ 1—48
1919 հոկտեմբեր, № 2 (8), էջ 49—96
1919 նոյեմբեր, № 3 (9), էջ 97—144
1919 դեկտեմբեր, № 4 (10), էջ 145—192
1920 հունվար, № 5—6 (11—12), էջ 193—272
1920 փետրվար, № 7—8 (13—14), էջ 273—320
1920 մարտ, № 8—9 (15—16), էջ 321—400
1920 ապրիլ, № 10 (17), էջ 401—448
1920 մայիս, № 11—13 (18—19), էջ 449—532
1920 հունիս, № 14—15 (20—21), էջ 609—688
1920 հուլիս, № 16—17 (22—23), էջ 689—763

«Ոստան»-ը հրատարակվել է 1911 թվից, տարեկան 4 գիրք։

1911 թվի № 1-ի վերջին էջում [շպկ 3] ասված է, որ ««Ոստան»-ը արևմտահայ և արևելահայ տաղանդին ճշմարիտ ժամադրավայրը պիտի ըլլա, հրատարակելով ընդհանուր հայ մտքին արդյունք զուտ գրական գործեր (վեպեր, թատերգություններ, բանաստեղծություններ), ինչպես և գեղեցիկ արվեստներու և գիտության ամեն ճյուղերու մասին ուսումնասիրություններ։

«Ոստան» հայ կյանքի ընկերական, քաղաքական, զուտ արվեստի, և այլ ամեն կարգի խրականություններով զբաղվողներուն համար պիտի ըլլա Ազատ Բեմ մը, պայմանով, որ ամեն ըմբռնում և ուղղություն ներկայացվի գիտական հիմքով։

«Ոստան» պիտի ըլլա նաև միջազգային թարգմանը գրական, գիտական և գեղարվեստական մտքին, և բնագրեն հայերենի վերածելով պիտի հրատարակե գլուխ-գործոց վեպեր, թատերգություններ, իմաստասիրական գրվածքներ և հեղինակավոր ուսումնասիրություններ»։

«Ոստան»-ը 1912 թվի № 4-ից հետո դադարել է և վերահրատարակվել («Նոր շրջան») 1919 թվի հոկտեմբերից։ 1919 թվի № (7)-ի մեջ տպագրված «Մեր դավանանքը» խմբագրականում ասված է. ««Ոստան» ոչ մեկ ազգային-քաղաքական խմբավորումե մասնավոր կերպով հետու կզգա ինքզինքը, կամ մոտ անոր... Ուրեմն «Ոստան» ո՛չ մեկ կուսակցության կուղղե իր խոսքերը և ամենեն ուժեղ համակրություն կբերե բոլոր կուսակցություններուն, որոնք յուրաքանչյուրը իր կերպով, ջանադիր են կառուցանելու հայության մշակույթի լուսավոր շենքը»։ [1919 № 1, էջ 3]։

ՍԻԲԻԼ: (Զաբել Խանճյան):

Ծնվել է Սկյուտարի (Կ. Պոլիս) 1863 թվին։ Նախնական կրթություն ստացել է մաղամ Կառյոտի ֆրանսիական ուսումնարանում, ապա ս. Խաչ դպրոցում և 1873 թվից՝ Սկյուտարի ճեմարանում՝ արևմտահայ «պուետ» Խաչատուր Միսաքյանի և գրագետ Սիմոն Ֆելեկյանի մոտ։

Սիպիլը երիտասարդ հասակից նվիրվել է հայ կնոջ ազատագրման մեծ գործին, հիմնել է «Ազգանվեր հայուհյաց» ընկերությունը (1879 թ.), ջանքեր է թափել, այդ ընկերության միջոցով Կ. Պոլսում և հայկական գավառներում հիմնելու հայ աղջիկների դպրոցներ, գրել, պայքարել է հայ կնոջ ուսման և դաստիարակության համար։

Սիպիլը գրել է «Մասիս»-ում, «Արևելք»-ում՝ նաև «Անահիտ»-ում՝ «Օր. Ալիս» ծածկանուններով։

Սիպիլի նորավեպերը ցրված են պարբերականներում. Պօս — տպվել է «Հայրենիք»-ում (1892, № 317),— Սերենա նովելը տպվել է «Մասիս»-ում (1898, № 7),— Ննդություն նովելը՝ «Արևելք»-ում (1898, № 3783) — Օլումճախի անծանոթուհին նորավեպը տպվել է «Մասիս»-ում (1892 № 3464), — Կաղանդի նվերը՝ «Մասիս»-ում (1892 № 3972), — Վրիպանքը՝ «Մասիս»-ում (1899 № 11),— Երջանկության գաղտնիքը «Մասիս»-ում (1900 № 15)։

Այս բոլոր նովելներում տարբեր ձևերով նկարագրվում է կնոջ հասարակական ընտանեկական վիճակը։

Սիպիլի նովելաները և պատմվածքները «Կնոջական հոգիներ» վերնագրով առանձին հրատարակվել են 1926 թ.

Սիպիլը գրել է նաև երգիծաբանական գրվածքներ՝ «Անկեղծ ֆեմինիզմը» («Մաղիկ» 1906, № 28), «Հարսը» (Թեոդիկի «Ամենուն տարեցույցը» 1922 էջ 9—30)։

Բացի գրական գեղարվեստական գործերից Սիպիլը կազմել է հայոց լեզվի և քերականության դասագիրք («Թանգարան») և գրել է հրապարակախոսական հոդվածներ։

Սիպիլի հրապարակախոսական հոդվածներն են՝ 1. Դարձյալ կիները. («Հայրենիք» 1893, № 450) 2. Հայ աղջիկները և գեղարվեստները։ («Մասիս» 1898, № 15), 3. Կիները ինչո՞ւ կգրեն։ («Մասիս» 1898, № 5), 4. Մարգարիտե մանյակ։ («Լույս» 1908, № 6) և այլն։

Այս վերնագիրներն իսկ ցույց են տալիս, որ Սիպիլը ոչ միայն իր գեղարվեստական գրվածքներում, այլև հրապարակախոսության մեջ պաշտպանել է կանանց ազատագրության գործը։

ՀԱԿՈԲ ՕՇԱԿԱՆ

Գրական ասպարեզ է իջել 1902 թվին, «Արևելք» օրաթերթում լույս ընծայելով՝ «Առաջին արցունքը» պատմվածքը։ Մինչև 1920 թիվ գրելը է Հակոբ Քյուֆիճյան ստորագրությամբ, այդ թվից հետո՝ Հ. Օշական։

Հ. Օշականը աշխատակցել է՝ «Արևելք»-ին (1902, 1909), «Ազատամարտ»-ին (1910—1914), «Ճակատամարտ»-ին (1910—1922), «Արև»-ին (1924—1927), «Հուսաբեր»-ին (1925—45), «Հառաջ»-ին (1937) և այլ թերթերի։

Խմբագրել է՝ «Մեհյան»-ը (ուրիշների հետ. Կ. Պոլիս, 1914), «Բարձրավանք»-ը (Կ. Պոլիս, 1922 ուրիշների հետ), գրել է շատ ամսաթերթերում։

Առանձին գրքով լույս են տեսել՝

— Խոնարհները։ [Պատմվածքներ։ Կ. Պոլիս, 1921].

— Խորհուրդներու մեհյանը։ Կ. Պոլիս, 1922.

— Երբ պատանի են։ Կ. Պոլիս, 1925

— Մնացորդաց։ [Երեք մեծադիր հատորներ։ Կահիրե, 1931—34].

— Ստեփանոս Սյունեցի։ [Փարիզ, 1938].

— Հայ գրականություն։ [Երուսաղեմ, 1942].

— Համապատկեր արևմտահայ գրականության. [1945 Երուսաղեմ].

— Երբ մեռնել գիտենք։ [Երուսաղեմ 1944]։

— Սփյուռք և իրավ բանաստեղծություն. [Երուսաղեմ 1945]։

Հակոբ Օշականը ունի նաև մեկ տասնյակից ավել թատերական գործեր, հայ հանդեսների, օրաթերթերի մեջ գրել է բազմաթիվ քննադատական հոդվածներ և բանասիրական աշխատություններ։

Ազգայնական, հակասովետական ոգով գրվածքներ նույնպես ունի Հակոբ Օշականը։

ՏԵՄԻՐՃԻՊԱՇՅԱՆ ԵՂԻԱ։

(1851—1908)

Ծնվել է Կ. Պոլսում 1851 թվին։ Երկար տարիներ ուսուցչություն է արել «Հայկական կրթարան»-ի և «Կենտրոնական վարժարան»-ի մեջ։

Խմբագրել է՝ «Երկրագունտ» «Տնտես» պարբերականները։

Իբրև հրապարակախոս գրել է՝ «Արևելք»-ում և «Մասիս»-ում, ունի՝ ճառեր, բանաստեղծություններ և բազմաթիվ գիտական աշխատություններ։ Երկար տարիներ ստորագրել է «Գրասեր Ատոմ» կեղծանունով.

Հանրագիտակ մարդ է եղել Եղիա Տեմիրճիպաշյանը. Նա գրել է՝ «Փիլիսոփայական բառարան» (2 հտ), «Իմաստասիրության պատմություն», «Հայ ֆրանսերեն» և «Ֆրանսերեն-հայերեն», բառարանները, գրական-մատենագիտական աշխատություններ և այլն։

Երկարատև հոգեկան հիվանդությունից հետո, 1908 թվին Ե. Տեմիրճիպաշյանը ինքնասպանություն է գործել։

1911 ՀՈՒՆՎԱՐ, № 1, էջ 1—236

6135 Տ. Տ. Մաթևոս Բ. Կաթողիկոս Իզմիրլյան։ (1845—1910)։ [Մահվան առթիվ]. էջ 1—6

6136 Շամտանճյան, Մ. Մարգարեի մը կյանքը։ [Լ. Ն. Տոլստոյ]. էջ 6—16

6137 Տոլստոյ, Լ. Ն. Նշույլ մը մտածումներեն։ [Մտքեր]. էջ 16—17

6138 Տոլստոյ, Լ. Ն. Մանկություն, պատանե-

կություն և երիտասարդությունը։ [Թարգմ. Զ. Տ.]. էջ 17—23

6139 Տոլստոյ, Լ. Ն. Իմ խոստովանությունը։ [Թարգմ. Զ. Տ.]. էջ 23—29

6140 Տոլստոյ, Լ. Ն. Աստված կտեսնե ճշմարտությունը, բայց կը սպասե։ [Թարգմ. Զարուհի Տեմիրճյան]. էջ 29—35

6141 Սիամանթո։ Հայ դաշտերուն պաղատինքը։ [Բանաստեղծութ.]. էջ 36—37

6142 Աճառյան, Հ. Հայ լեզվաբանության անցյալն ու ներկան. էջ 37—43

6143 Կուրղինյան Շ. Կյանքս քեզ նվեր— Մի՞թե չես զգում։ [Բանաստեղծութ.]. էջ 44—45

6144 Չեոկյուրյան, Տ. Ճամբուս վրա։ [Պատմվածք]. էջ 45—49

6145 Մալեզյան, Վ. Մութը կոխեց։ [Բանաստեղծութ.]. էջ 50

6146 Պերպերյան, Ռ. Շ. Արդի իմաստասիրության գլխավոր հոսանքը. էջ 50—64

6147 Հարությունյան, Ա. Այսպես, կյանքին... [Բանաստեղծութ.]. էջ 64

6148 Մոպասան, Գի դը. Պոլ տը Սուխա։ [Պատմվածք։ Թարգմ.]. էջ 65—97

6149 Տխրունի, Ի. Մայրս։ [Բանաստեղծութ.]. էջ 97

6150 Հինգլյան, Հ. Թ. Մանուկին հոգեբանությունը. էջ 98—106

6151 Կյուրճյան, Մ. Արյունոտ փետուրը։ [Պատմվածք]. էջ 106—108

6152 Սևակ, Ռ. Սիրո գիրք։ [Բանաստեղծութ.]. էջ 108—110

6153 Զարուհի, Գ. Լանթեռնա՞ն։ [Պատկեր]. էջ 110—112

6154 Թեքեյան, Վ. Կույր երթ։ [Բանաստեղծութ.]. էջ113

6155 Պերպերյան, Հ. Ռ. Քննադատությունը. էջ 114—119

6156 Խաճանյան, Լ. Սաղերգությունս։ [Բանաստեղծութ.]. էջ 119

6157 Հաուպտման, Կ. Արևածագեն առաջ։ (Ընկերային տրամ. 5 արար.)։ [Թարգմ. Մ. Շամտանճյան]. էջ 120—195

6158 Գոլանճյան, Ե. Ապտեսղի վայրկեաններ։ [Բանաստեղծութ.]. էջ 195—197

6159 Չրաքյան, Տ. Հայտնությունք անդրաշխարհին։ (Ուսումնասիրություն ոգեկանության մասին). էջ 197—227

6160 Սրմաքեշխանլյան, Ե. Հաջողության գաղտնիքը։ (Պատմվածք). էջ 229—233

6161 Բասմաջյան, Կ. Անիի դրացի կարմիր վանքը. էջ 233—235

6162 Նազարյան, Հ. Լեյլա։ (Սև երգեր). էջ 236

1911 ԱՊՐԻԼ, № 2, ԷՋ 237—476

6163 Շամտանճյան, Մ. Թուրքիա։ Վիճակագրական ճշմարտություններ. էջ 237—250

6164 Եսայան, Զ. Արծիվը կսավառներ։ [Պատմվածք]. էջ 250—252

6165 Կուրղինյան. Շ. Շտապ։— Ծաղիկ ծախող աղջիկը։ [Բանաստեղծութ.]. էջ 253—254

6166 Սապահ-Գյուլյան, Ս. Հեգել և իր քաղաքական հայացքները, էջ 255—275

6167 Թումանյան, Հ. Դեպի անհունը։ [Բանաստեղծութ.]. էջ 276—283

6168 Վարուժան, Դ. Ճանապարհ խաչի։ [Բանաստեղծութ.] էջ 284

6169 Սրմաքեշխանլյան, Ե. Քավությունը։ [Պատմվածք]. էջ 285—294

6170 Թեքեյան, Վ. Ժյուլ Ռընան։ [Ֆրանս. գրող]. էջ 295—298

6171 Սիպիլ։ Հնչյակ։ [Բանաստեղծութ.]. էջ 315

6172 Գավաֆյան, Գ. Գ. Գիտության բնույթը և տարակույսը. էջ 316—329

6173 Անդրիեև, Լ. Կարմիր ծիծաղը։ Մանչուրիո պատերազմը։ Թարգմ. Տիգրան, Զ. էջ 331—380

6174 Մրմրյան, Հ. Գ. Հովհաննես Հիսարյան. էջ 382—396

6175 Խրայելյան, Ա. Ամերիկահայ գաղթականությունը. էջ 397—434

6176 Թեքեյան Վ. Հիշատակի և մահվան տաղեր։ [Բանաստեղծութ.]. էջ 443—444

6177 Հայ գրական և գեղարվեստական կյանք։ [Ե. Սրմաքեշխանլյան — Կյանքի մեջ։— Ա. Իսահակյան. Աբու Լալա Մահարի։— Հայ երաժշտությունը և Կոմիտաս վարդապ.]. էջ 445—459

6178 Միջազգային մտավորական կյանք. էջ 459—466

1911 ՀՈՒԼԻՍ, № 3, ԷՋ 477—716

6179 Չեոկյուրյան, Տ. Շիրվանզադեի գրական գործը. էջ 477—515

6180 Շիրվանզադե: *Տասնհինգ տարի անցած (Պատմվածք).* էջ 515—524

6181 Գազանճյան, Հ. *Հոգեբանական խնդիրներ.* էջ 525—539

6182 Սիպիլ: *Արտույտին [Բանաստեղծութ.].* էջ 539—540

6183 Բարգեն եպիսկ. *Այցելություններ ավերակներու [Հայաստանում].* էջ 541—572

6184 Հինգլյան, Հ. Թ. *Թալսթոյ՝ մանկավարժ.* էջ 573—580

6185 Հրանդ: *Չորս անկյուններու վրա [Պատմըվածք].* էջ 605—617

6186 Թեոդիկ: *Տղու հիշատակներ.* էջ 619—623

6187 Տեմիրճիպաշյան, Ե. *Տառապանաց մայրեր [Բանաստեղծութ.].* էջ 623

6188 Բերնարդ, Շ. *Տիկին Ուորընի արհեստը [Պիես 4 գործող. Թարգմ. Մ. Շամտանճյան].* էջ 624—684

1911 ՀՈԿՏԵՄԲԵՐ, № 4, ԷՋ 725—965

6189 *«Ոստան»-ի առաջին տարեշրջանը [Խըմբագրական].* էջ 725—732

6190 Թեքեյան, Վ. *Պայքարատարի վերջին օրը (Պատմական նորավեպ).* էջ 733—764

6191 Աճառյան, Հ. *Հատուկ անուններ.* էջ 765—775

6192 Պեզիրճյան, Հ. *Երկու հնչյակ [Բանաստեղծութ.].* էջ 776

6193 Չեոկյուրյան, Տ. *Հերոսը (Վիպակ).* էջ 777—813

6194 Շահան, Նաթալի: *Ռոմանթիք դպրոցի վերածնումը անգլիական բանաստեղծության մեջ.* էջ 813—822

6195 Իսահակյան, Ա. *Սիրո վեպը.* էջ 822—823

6196 Սրմաքեշխանլյան, Ե. *Մեռելներուն ջրկիրը (Պատմվածք).* 823—828

6197 Ուայլդ, Օ. *Սալոմե (Ողբերգություն մեկ արար): Թարգմ. Մ. Պերպերյան.* էջ 827—854

6198 Թեքեյան, Վ. *Հիշատակի և մահվան տաղեր.* էջ 854—857

6199 Զրաքյան, Տ. Ռ. *Հ. Պերպերյան, գրագետ.* էջ 858—869

6200 Վռամ, Շ. Ա. *Հայկական խոյզեր.* էջ 870—881

1912 ՀՈՒՎԱՐ, № 5, ԷՋ 1—240

6201 Մրմըրյան, Հ. Գ. *Արևելքի խորհուրդներեն.* էջ 1—23

6202 Կուրղինյան, Շ. *Գիշեր [Բանաստեղծութ.].* էջ 24

6203 Փափազյան, Վ. *Ըմբոստի մահը [Պատմըվածք].* էջ 25—27

6204 Իսահակյան, Ա. *«Ոռ ունքերդ, իմ սիրական...» [Բանաստեղծութ.].* էջ 27

6205 Հյուգո, Վ. *Ուրվականներ [Թարգմ.].* էջ 28—32

6206 Եսայան, Զ. *Անձկության ժամեր [Պատմըվածք].* էջ 33—61

6207 Վարուժան, Դ. *Արևելյան բաղանիքը [Բանաստեղծութ.].* էջ 62—64

6208 Կուրղինյան, Շ. *Կ'ուզեի [Բանաստեղծութ.].* էջ 64

6209 Գավաֆյան, Գ. Գ. *Արժեքը [Տնտեսագիտական].* էջ 65—86

6210 Հինգլյան, Հ. Թ. *Հոգի մը կաղմելու համար [Մանկավարժական].* էջ 108—136

6211 Իբսեն, Հ. *Ճարտարապետ Սոլնես: Թատերգություն երեք արար: Թարգմ. Մ. Շամտանճյան.* էջ 137—207

6212 Չեոկյուրյան, Տ. *Ճամբուս վրա (Նկարագրական),* էջ 208—214

1912 ԱՊՐԻԼ, № 6, ԷՋ 243—480

6213 Մ. Շ. *Հայ տպագրության 400-ամյակի առիթով.* էջ 244—265

6214 Սիպիլ: *Կարոտ [Բանաստեղծութ.].* էջ 266

6215 Տիրունի, Ի. *Հանգիստ [Բանաստեղծութ.].* էջ 271

6216 Աճառյան, Հ. *Հայրենի ներդաշնակության աստիճանը թվաբանական հաշվով.* էջ 272—288

6217 Սրմաքեշխանլյան, Ե. *Հարազատ որդի (Վեպ).* էջ 289—368

6218 Մորես, Ժ. *Տաղեր [Թարգմ. Ա. Չոպանյան].* էջ 401—405

6219 Պարզատումար: *(Տպագրված առաջին հայերեն գիրքը].* էջ 418—437

6220 Գոլանճյան, Ե. *Անդութ երազ [Բանաստեղծութ.].* էջ 437—443

6221 Մոպասան, Գի դը. *Երկու բարեկամներ [Պատմվածք. Թարգմ.]* էջ 444—449

1919 ՀՈԿՏԵՄԲԵՐ, № 1(7), էՋ 1—48
(Նոր շրջան):

6222 Շամտանճյան, Մ. *Տիգրան Չեօկյուրյանին*. էջ 1

6223 Մեր դավանանքը [Խմբագրական]. էջ 2—5

6224 Ուայլտ, Օ. *Արվեստագետը*. էջ 5

6225 Օտյան, Ե. *Կրկնամուսինը* (Վիպակ). էջ 6—16

6226 Գոլանճյան, Ե. *Արշալույս՝ անդունդի վրա* [Դրամա չափածո]. էջ 17—23

6227 Մեբերլինգ, Մ. *Մեռելներուն ուժը* Թարգմ. Մ .Շ. էջ 24—27

6228 Էսաճանյան. Լ. *Սերս քերթվածեն գեր ի վեր* [Բանաստեղծութ.]. էջ 35

1919 ՆՈՅԵՄԲԵՐ, № 2 (8), էՋ 49—96

6229 Վահագն Ջահակիր: *Ծաղիկներ...* [Բանաստեղծութ.]. էջ 61

6230 Հարությունյան, Վ. *Ծովակը* [Պատմըվածք]. էջ 62—63

6231 Պերճարտ, Շ. *Հեղափոխականներու համար* [Մտքեր]. էջ 63—64

6232 Շամտանճյան, Մ. *Տեր Զորի անապատներուն մեջ*. էջ 65—69, №3 էջ 106—108

6233 Ուայլտ, Օ. *Աշակերտը*. էջ 79

6234 Արվեստասեր: *Կապրիելե Տ'Անունցիո*. էջ 80—84

6235 Թեքեյան, Վ. *Կես-գիշերեն մինչև արշալույս* [Փարիզ, 1919. Գրախոս՝ Ե. Գոլանճյան]. էջ 89—92

1919 ՆՈՅԵՄԲԵՐ, № 3(9), էՋ 97—144

6236 Կյուտինյան, Հ. *Հայկական երաժշտություն ունի՞նք*. էջ 101—104

6237 Վահագն Ջահակիր: *Ես առաջին արտույտին կսպասեմ* [Բանաստեղծութ.]. էջ 104—106

6238 Չոպանյան, Ա. *Հայկական դյուցազներգություն* [Բանաստեղծութ.]. էջ 113—119

1919 ԴԵԿՏԵՄԲԵՐ, № 4(10), էՋ 145—192

6239 Շամտանճյան, Մ. *Քննադատության դերը*. էջ 145—148

6240 Սահակ Մեսրոպ: *Վերապրող հոգին*. էջ 149—151

6241 Էսաճանյան, Լ. *Կույս տաղեր* [Բանաստեղծութ.]. էջ 151

6242 Մկրտչյան, Հ. *Թատրոնը ամերիկահայերուն մեջ*. էջ 152—155

6243 Պերպերյան, Օ. Ռ. *Հայ ինքնահատուկ գեղարվեստը*. էջ 155—157

6244 Շահնուրատյան, Ա. *Հայ ժողովրդական երգը*. էջ 182—184

1920 ՀՈՒՆՎԱՐ, № 5—6(11 12), էՋ 193—272

6245 Օշական, Հ. *Կաղանդ գիշերով*. էջ 198—202

6246 Օտյան, Ե. *Գրական-երգիծական ակնարկ մը*. էջ 203—204

6247 Վահագն Ջահակիր: *Հոգիս կ'եղբայրանա* [Բանաստեղծութ.]. էջ 204

6248 Շամտանճյան, Մ. *Ան կ'երգեր երգերու երգը*. էջ 205—212

6249 Միսաքյան, Շ. *Երեք խորհուրդ* [Պատմըվածք]. էջ 213—215

6250 Հարությունյան, Վ. *Ձմեռ գիշեր* [Բանաստեղծութ.]. էջ 216—217

6251 Սիրունի, Հ. Ճ. *Հոգվույս ուխտը* [Բանաստեղծութ.]. էջ 217

6252 Գոլանճյան, Է. *Վերջին նզովք* [Բանաստեղծութ.]. էջ 223—224

6253 Սիտալ, Կ. *Արևամարտը* (Հայկական ավանդություն). էջ 232—235

6254 Լեմաճ, Պ. *Կույսը* [Պատմվածք]. էջ 236—242

6255 Զարյան, Կ. *Պանդուխտ — Մայր եկեղեցին Պիզա* [Բանաստեղծութ.]. էջ 243—247

1920 ՓԵՏՐՎԱՐ, № 7 (13),. էՋ 273—320

6256 Ոճին *արժեքը կյանքին մեջ և մեր մեջ* [Խմբագրական], էջ 273—281

6257 Օշական, Հ. *Խոնարհները — Մաղաք*. էջ 293—303

6258 Արմեն Սևան: *Անձկություն* [Բանաստեղծութ.]. էջ 312

1920 ՄԱՐՏ, № 8—9, (14—15), էՋ 321—400

6259 Օշական, Հ. *Զուռնները*. էջ 323—326

6260 Սիտալ, Կ. Ձյունը։ (Ավանդավեպ). էջ 327—330

6261 Վերհարն, Է. Դարբինը։ [Թարգմ. Ե. Գոլանճյան]. էջ 331—334

6262 Պիլիդիսի երգերը. էջ 335—348

6263 Մնձուր, Հ. Ավանդություններ և տեսիլներ. էջ 349—352

6264 Զոհրապ, Գ. Հակում։ [Բանաստեղծութ.]. էջ 353

6265 Սևակ, Ռ. Գինով սեր։ [Բանաստեղծութ.]. էջ 353—354

6266 Ուայլտ, Օ. Երջանիկ իշխանը։ [Պատմըվածք]. էջ 356—364

6267 Էսաճանյան, Լ. Բերդին տակ երգեր։ [Բանաստեղծութ.] էջ 365—366

1920 ԱՊՐԻԼ, № 10 (17), էջ 401—448

6268 Զարյան, Կ. Դեպի Արարատ։ [Տպավորություններ Հայաստանից]. էջ 401—409, № 11, էջ 449—453

6269 Օշական, Հ. Տերընտաս. էջ 412—416

6270 Անահիտ. Սրտի պահեր։ [Բանաստեղծութ.]. էջ 417—418

6271 Մնձուր, Հ. Քրոջ սեր։ [Պատմվածք]. էջ 419—429

6272 Վերհարն, Է. Ծառը։ — Ավազակույտերուն տուները։ Թարգմ. Գոլանճյան, Ե. էջ 430—433

6273 Անտոնյան, Ա. Նայիմ պեյի հիշատակարանը, էջ 437—439

6274 Գոլանճյան, Ե. Գերագույն սուգ։ [Բանաստեղծութ.]. էջ 440

1920 ՄԱՅԻՍ, №11—13, (18—19), էջ 449—532

6275 Մնձուր, Հ. Փշիկը։ (Հեքիաթ). էջ 454—459

6276 Ուայլտ, Օ. Սոխակը և վարդը։ [Պատմըվածք]. էջ 460—465

6277 Օտյան, Ե. Գրական հիշատակներ. էջ 466—476

6278 Սիտալ, Կ. Ջրվորը։ [Բանաստեղծութ.]. էջ 476—477

6279 Օշական, Հ. Վաթմանը, էջ 483—496

6280 Բրյուսով, Վ. Հայ բանաստեղծությունը։ [Թարգմ.]. էջ 500—507

6281 Էսաճանյան, Լ. Եոթը քողերու պարը։ [Բանաստեղծութ.]. էջ 512—514

6282 Գոլանճյան, Ե. Էմիլ Վեհարն. էջ 520—527

6283 Վերհարն. Է. Զանգակահարը։ Թարգմ. Ե. Գոլանճյան. էջ 528—532

1920 ՀՈՒՆԻՍ, № 14—15 (20—21), էջ 609—688

6284 Եսայան, Զ. Վերջին բաժակը։ (Վեպ). էջ 609—619, № 17—18, էջ 689—701

6285 Օտյան, Ե. Գրական հիշատակներ. էջ 620—624, № 17—18, էջ 733—738

6286 Օշական, Հ. Խենդ Սողմեն. էջ 625—642

6287 Մնձուր, Հ. Թոնրատան պատմություններ. էջ 643—648

6288 Ուայլտ, Օ. Անկեղծ բարեկամները։ [Պատմվածք]. էջ 656—660

6289 Սիտալ, Կ. Ընդվզումը։ [Բանաստեղծութ.]. էջ 660—661

1920 ՀՈՒԼԻՍ, № 16—17 (22—23), էջ 689—768

6290 Խանամիրյան, Գ. Ապրող հայ նկարիչներ։ — Արսեն Շապանյան։ — Էտկար Շահեն. էջ 702—709

6291 Հովհաննես Ասպետ: Խաչելությունը։ [Պատմվածք]. էջ 710—717

6292 Մնձուր, Հ. Ախպարս էր եկեր։ [Պատմըվածք]. էջ 718—721

6293 Օշական, Հ. Արևն ու լուսնկան։ (Հայկական հեքիաթ). էջ 722—733

6294 Զարյան, Կ. Գիշեր։ [Բանաստեղծութ.]. էջ 739

ՈՒՍՈՒՄՆԱՐԱՆ: Մանկավարժական, գիտական և գրական ամսաթերթ։ Կ. Պոլիս, տպ. Ռ. Սագայան, ապա «Շանթ», 1911—1915. 16 էջ, (23×17 սմ)։ Բաժանորդագինը 12 դահեկան։

— Պատասխանատու-խմբագիր՝ Անտ. Գըդյանկըճյան։

— Արտոնատեր՝ Ժոզեֆ Գասպարյան։

Усумнаран. Школа. Научно-педагогический и литературный журнал. Константинополь, 1911—1915.

1911 թվի ապրիլի № 1-ում, «Մեր ծրագիրը» խմբագրականում հետևյալն է ասված այս հանդեսի մասին. «...«Ուսումնարան»-ը յուր նպատակն ունի նախնական և երկրորդական վարժարաններու ուսանողության... զարգացմանը օժան-

դակել։ «Ուսումնարան»-ին ուղղությունը զուտ դպրոցական է և կարելի է զայն դպրոցի և դպրոցականի համար թերթ անվանել։ «Ուսումնարան»-ի մեջ պարբերաբար լույս պիտի տեսնեն ուսուցիչները հետաքրքրող մանկավարժական հարցերն ու ամփոփ տեսություններ, գլխավորաբար գերման մանկավարժական գրությամբ. ամեն հայ վարժարաններու բարձրագույն դասի խնամով գրված քննաճառերը (դիսերտացիա) և այդ կարգի գեղեցիկ գրությունները՝ ինչ լեզվով որ ալ ըլլան, բավական որ արժանի համարվին հրատարակության. ուսուցիչներու մասնագիտական գրությունները (ամեն լեզվով), թարգմանություններ գիտական հոդվածներու, մաթեմատիկական խնդիրներու, մայրենի կամ եվրոպական լեզուների ծաղկաքաղ ընթերցվածները մեկնաբանված ծանոթություններով, բարոյական, ընտիր վեպերու թարգմանություններ և լն և լն։

Թերթիս մեջ գծված սահմանեն դուրս կմնա բուն հետևորդի քաղաքական ու կրոնական խնդիրները։ Կան նյութեր նաև՝ գերմաներեն, ֆրանսերեն, անգլերեն։ Այս հանդեսի հիմնական նյութերը գրել են Վիեննայի Մխիթարյանները (Գարանֆիլյան, Հ. Համբարյան, Հ. ևլն)։ Հանդեսը պահպանողական ուղղություն ունի։

1911 ԱՊՐԻԼ, № 1, ԷՋ 1—16

6295 Մեր ծրագիրը։ [Խմբագրական]. էջ 1—2

6296 Գարանֆիլյան, Հ. Գ. Դպրոցական մեր կրթարաններում հետազոտության հիմնական պատճառները. էջ 2—5

6297 Համբարյան, Հ. Հ. Հայ գրին գյուտն և արդյունավոր հետևությունները էջ. 5—7

6298 Գարանֆիլյան, Հ. Գ. Գործարանավոր էակներ և մեքենականներ. էջ 8—9

6299 Ծիծառն: Ջոն առ Ալփասլան։ [Բանաստեղծութ.]. էջ 10—11

6300 Այլ և այլ: [Վեզուվի խառնարանը]. էջ 11—12

6301 Սուրենյան, Հ. Հատընտիր ընթերցվածներ։ [Անգլերեն]. էջ 12—13

6302 Կեսար Ագրիպա:—Աստվածացումն. էջ 13—16

6303 Հուսվածք: [Մանկավարժական մտքեր]. էջ 16

6304 Զրօսարան բաժին։ [Հանելուկներ]. էջ 16

1911*

6305 Գարանֆիլյան, Հ. Գ. Կամքի կրթությունը դաստիարակության մեջ. № 2, էջ 17—19, № 3, էջ 33—35

6306 Գարանֆիլյան, Հ. Գ. Ռենոնտգենյան ճառագայթներ. № 2, էջ 22—24, № 3, էջ 37—38

6307 Երեմյան, Հ. Ս. Գրական կյանքը. էջ 35—37

6308 Կրելից, Յր. Հայերենե փոխառյալ բառեր թուրքերենի մեջ. № 3, էջ 38—39

6309 Գարանֆիլյան, Հ. Գ. Կարճատեսությունը դպրոցներու մեջ. № 4, էջ 49—51

6310 Երազյան, Լ. Դավիթ Դավթյան։ [Ջութակահար]. № 4, էջ 56—58

6311 Գարանֆիլյան, Հ. Գ. Մեր դպրոցներու վարքերեն. № 7, էջ 97—100, № 8, էջ 113—115, № 9, էջ 129—131

6312 Մոզյան, Մ. Գ. Ուսուցիչն հանդեպ իր աշակերտաց. № 7, էջ 100—101

6313 Համբարյան, Հ. Հ. Հայք արաբացվոց իշխանության տակ. հայոց մեծ ապստամբությունը. № 7, էջ 101—103

6314 Գարանֆիլյան, Հ. Գ. Օսմանյան պետություն։ [Աշխարհագրական]. № 8, էջ 119—120, № 10—12, էջ 166—167

6315 Տեր-Մարգարյան, Հ. Հ. Ինչպես վարվելու է զանազան նկարագրի տեր տղոց հետ. № 10—12, էջ 153—154

6316 Համբարու: Դաստիարակությունը դպրոցեն առաջ. № 10—12, էջ 138—139

ՊԱՀԱԿ: Ազգային, գրական և քաղաքական եռօրյա թերթ։ Պրովիդենս, 1911—1915. 1916—1921 Բոստոն. 4 էջ, (38×54 սմ)։

.— Խմբագրական մարմին՝ Հրաչ Երվանդ, Երվանդ Մեսիայան, Արշակ Տեր-Մարկոսյան։

Паак. Страж. Литературно-национальная и политическая газета. Провиденс—Бостон, 1911—1921.

Այս թերթը եղել է վերակազմյալ Հնչակյան պարտիայի օրգանը։ 1921 թվին «Պահակ»-ը միացվել է «Ազգ» լրագրին և կոչվել է՝ «Ազգապահակ», իսկ 1922 թվից հետո՝ «Պայքար»։

* Մյուս համարները տրված են համառոտ նկարագրությամբ։

ՓԱՅՔԱՐ: *Օրաթերթ: Կ. Պոլիս, տպ. «Արևելք», 1911:*

Пайкар. Борьба. Газета. Константинополь, 1911.

Հրատարակվել է 1911 թվին № 1—5, «Արևելք»-ի փոխարեն:

ՓԻԾԱԿ: *Երգիծական շաբաթաթերթ: Տրապիզոն, 1911—1912:*

Пицак. Оса. Сатирический еженедельник. Трапезунд, 1911—1912.

— «Փիծակ»-ը ունեցել է դաշնակցական ուղղություն:

ՌԱՀՎԻՐԱ: *Օրաթերթ: Կ. Պոլիս, տպ. «Բյուզանդիոնի», 1911—1912. 4 էջ, (68×33 սմ):*

— Արտոնատեր և խմբագիր՝ Բյուզանդ Քեչյան:

Райвира. Пионер. Газета. Константинополь, 1911—1912.

Այս օրաթերթը հրատարակվել է «Բյուզանդիոն» լրագրի փոխարեն:

ՍԻՐՏ: *Ամսաթերթ: Կարին, հրատ. Սանասարյան Աշակերտաց Միության: 1911:*

— Արտոնատեր—հրատարակիչ՝ Հրաչյա Լուսպարոնյան.

Сирт. Сердце. [Ученическ. журнал]. Эрзерум, 1911.

ՎԱՆ-ՏՈՍՊ: *Կիսամսյա հանդես: Վան, տպ. Ժամկոչյան, ապա. Ռ. Հովնանյան. 1911—1914, Թիֆլիս, 1917—1918. 32 էջ, (25×17, 30×22 սմ):*

— Խմբագրապետ՝ Հովհ. Ավագյան (1911—1912), ապա Նշան Հակոբյան (1913):

— Գատ. տնօրեն՝ Ս. Մ. Ժամկոչյան (1911—1912), ապա Ռ. Հովնանյան (1913):

— Խմբագիր-հրատարակիչ (1915—1917 թ.)—Տիգրան Նազարյան:

— Խմբագիր-հրատարակիչ՝ (1918 թ.). Ստ. Մալխասյան:

Ван-Тосп. Двухнедельный журнал. Ван, 1911—1918.

1911 № 1—7, էջ 1—114
1912 №8—17, էջ 115—310
Նոր շրջան
1913 № 1—40, էջ 1—400
1914 № 1—26, էջ 1—316
1915 № 1—5, էջ 1—16 յուրաքանչյուր №-ը:
1916 № 6—52, էջ 1—16 յուրաքանչյուր №-ը:
1917 № 1—43, էջ 1—16 յուրաքանչյուր №-ը:
1918 № 1—3, էջ 1—16 յուրաքանչյուր №-ը:

«Վան-Տոսպ»-ը 1911 թվին հրատարակվել է «Երիտասարդ Քրիստոնյաների ընկերության» կողմից: Այդ ընկերությունը մինչև տպագիր «Վան-Տոսպ»-ի հրատարակությունը և տպարանի ձեռք բերումը, 1909—1910 թվականներին «միմիոգրաֆով» հրատարակել է «Օվասիս» անունով ամսաթերթ (№ 1—12, 1910 թ. № 1, 1911 թվին):

«Վան-Տոսպ»-ը 1912 թվի դեկտեմբերից գնում են Սահմանադրական Ռամկավարները Վանի և դարձնում իրենց պաշտոնաթերթը (արտոնատեր՝ Ռուբեն Հովնանյան, խմբագիր՝ Նշան Հակոբյան):

1913 թվի հունվարից դառել է շաբաթաթերթ՝ «Գրական, գիտական, կրոնական, հասարակական» բովանդակությամբ:

1913 թվի հունվարի № 1-ի խմբագրականում ասված է, որ «Վան-Տոսպ»-ը «...Իբրև գավառական, ազգային մամուլ, իբրև իր միջավայրի հարազատ ծնունդ՝ իրեն նպատակ պիտի ունենա իր ուժերու սահմանին մեջ հրապարակ հանել գավառի, հատկապես ազգային գավառական ինչպես նաև պետական-հասարակական կյանքի ցավերն ու վերքերը, չարիքներն ու կարիքները, ընկերային գրական և բացասական երևույթները, պիտի քննե զանոնք, լուսաբանե և ուղղություն տա»:

«Վան-Տոսպ»-ը 1914 թվին թյուրքական կոտորածների հետևանքով Վանում դադարում է: 1915 թվին (նոյեմբեր 29-ից), Թիֆլիսում վերահրատարակվում է «Վան-Տոսպ»-ը:

Նրա 1915 թ. № 1-ի խմբագրականում ասված է. ««Վան-Տոսպ»-ի նպատակն է լինելու հրդեհված Հայրենիքի մոխիրների տակից լսվող տառապանքի ճիչն ու բողոքը հասցնել ապրող հայության և նրա բարեկամների մտքին ու սրտին: «Վան-Տոսպ»-ը իբրև ծնունդ թյուրքահայ իրականության և իբրև հավատարիմ ավանդապահ դեռ մինչև երեկ Վանում հրատարակվող «Վան-Տոսպ»-ին՝ թյուրքահայության ձայնը, նրա տառապանքների հայելին, նրա տանջանքների արձագանքը պիտի լինի»:

«Վան-Տոսպ»-ը եղել է Ռամկավար-Ազատական պարտիայի օրգանը։

Ռամկավար-Ազատական պարտիան իր գաղափարախոսությամբ մի խառնուրդ է՝ Վանի Արմենական և վերակազմյալ Հնչակյանների ու ռուսահայ ժողովրդական (կադետական) պարտիաների։

Ռամկավար-Ազատականների մասին տես նաև մեր սույն աշխատության առաջին հատորի 676—677 էջերում։

1911 ՀՈԿՏԵՄԲԵՐ, № 2, ԷՋ 17—32

6317 Ավագյան, Հ. Ազգային դրոշմը գրականության վրա. էջ 17—19, № 3, էջ 33—35

6318 Քուրմ: Մեհենական երգեր [Բանաստեղծութ.]. էջ 20

6319 Լևոնյան, Ե. Կոր մանիկին ծագումը. էջ 20—22

6320 Սիտալ, Կ. Զնգա՛, իմ շղթաս [Բանաստեղծութ.]. էջ 23

6321 Օզանյան, Գ. Ընթացիկ խոսքեր. էջ 23—26

6322 Ս. Թովմաս Ազուինասի տեսությունը բանականության և հավատքի մասին. էջ 26—28

6323 Քանարիկ, Գ. Փառք վշտիս [Արձակ բանաստեղծութ.]. էջ 28—29

6324 Վանա հին կամ խալդիական պետությունը [Լինչի «Արմենիա»- են քաղված]. էջ 30—31

6325—45 Կայծեր... Մեր մուրճեն [Ծրգիծանք]. էջ 32

6346 Լրաքաղ. էջ 32

1911*

6347 Սիտալ, Կ. Ախավանքի գիշեր [Արձակ բանաստեղծութ.]. № 3, էջ 39—40

6348 Վեսպեր, Մ. Զինվորի կարոտներ [Բանաստեղծութ.]. № 3, էջ 40

1912

6349 Լևոնյան, Ե. Արվեստական լիճ մը Խալդիական շրջաններ. № 8, էջ 116—118

6350 Վեսպեր, Մ. Հովվուհին [Բանաստեղծութ.]. № 8, էջ 127

6351 Խաննյան, Ա. Ուրարտու և հայերու հայրենիքը. № 8, էջ 127—129

6352 Գաբիկյան, Կ. Բուսաբանության աշխարհեն. № 10, էջ 155—158

6353 Ավագյան, Հ. Իրապաշտ գրականություն. № 10, էջ 162—165, № 11, էջ 173—174

6354 Տեկյանց, Հ. Ի՞նչ անեմ ես [Բանաստեղծութ.]. № 10, էջ 168

6355 Լևոնյան, Ե. Գրիգորիս Կաթ. Աղթամարցի «Գանձասաց» և իր երգերը. № 11, էջ 175—178

6356 Ջիբունի: Շիրվանզադեի «Կործանվածը». № 11, էջ 179—182, № 13, էջ 219—222

6357 Սիտալ, Կ. Սիրերգ [Բանաստեղծութ.]. № 11, էջ 185

6358 Սառ: Օրվան կյանքը. № 13, էջ 209—213

6359 Սիտալ, Կ. Կարոտի մրմունջներ [Բանաստեղծութ.]. № 13, էջ 213

6360 Շավարշ: Գավառական հարսանիք. № 13, էջ 224—226 № 14, էջ 237—239

6361 Սիտալ, Կ. Դու հիվանդ էիր... [Բանաստեղծութ.]. № 14, էջ 229

6362 Սառ: Օրվան կյանքը. № 15, էջ 249—251

6363 Շահեն, Կ. Նախահայեր—Քեթացիները. № 15, էջ 255—258

6364 Սիտալ, Կ. Հույսը [Բանաստեղծութ.] № 15, էջ 258

6365 Սիտալ, Կ. Գիշերին [Բանաստեղծութ.]. № 16, էջ 284

6366 Սիտալ, Կ. Դու [Բանաստեղծութ.]. № 17, էջ 301

1913

6367 Նոր «Վան-Տոսպ» [Խմբագրական]. № 1, էջ 1—2

6368 Սրինգ: Նոր սերունդին [Բանաստեղծութ.]. № 1, էջ 8

6369 Թուրքիա և հայկական հարցը [Խմբագրական]. № 3, էջ 25—27

6370 Հայկական հարցը և հայերը [Խմբագրական]. № 4, էջ 37—40

6371 Հրազդան: Կուսակցությո՞ւն թե սև հարյուրակ. № 4, էջ 40—42

6372 Սրինգ: Տառապանքին [Բանաստեղծութ.]. № 4, էջ 44—45

6373 Սիտալ, Կ. Հայ գյուղին առավոտը [Բանաստեղծութ.]. № 6, էջ 65

6374 Սրինգ: Գնա քո ճամբան [Բանաստեղծութ.]. № 7, էջ 75—76

* Մնացած համարները նկարագրված են համառոտ

6375 Սիտալ, Կ. *Ծովի երգեր։* [Բանաստեղծութ.]. № 9, էջ 96

6375ա Մեր *քաղաքացիական իրավունքը։* [Խմբագրական]. № 12, էջ 129—130

6376 Սիտալ, Կ. *Առևանգվածը։* [Բանաստեղծութ.]. № 12, էջ 131—132

6377 Հայկական *նահանգներու բարեկարգության շուրջը։* [Խմբագրական]. № 18, էջ 201—202

6378 Սիտալ, Կ. *Կարոտներ։* [Բանաստեղծութ.]. № 18, էջ 204

6379 Սիտալ, Կ. *Ոսկեխոտը։ Հայ ավանդավեպ.* № 20, էջ 227—228

6380 *** *1896-ի դասը.* № 20 ,էջ 236—238

6381 Դպրոցներու *շուրջը։* [Խմբագրական]. № 31, էջ 337—338

6382 Վեսպեր, Մ. *Սև երազ։* [Բանաստեղծութ.]. № 33, էջ 392

6383 1500 *ամյակը և 400-ամյակը։* [Խմբագրական]. № 38, էջ 445—446

6384 Տեր-Պողոսյան, Ա. *Հայ գրերու գյուտը.* № 38, էջ 446—448

6385 Լևոնյան, Խ. *Դպրոց ու տպագրություն Վանի մեջ.* № 38, էջ 448—452, № 40, էջ 486—488

6386 Փարամազ: *Տառերի գյուտի ազդակները.* № 38, էջ 454—458

6387 Ավագյան, Հ. *Սրվանձտյանցի ոգին.* № 38, էջ 459—461

6388 Վասպուրականի *գրի և գրականության մշակները.* № 38, էջ 466—467

6389 Ալեքսանդր *Քալանթար։* [Մահվան առթիվ]. № 40, էջ 469—470

6390 Փարամազ: *Հայ գրերուն ծագումը.* № 40, էջ 484—486

1914

6391 Հազրեն, Մ. *Վերհիշումներ երեկի պատմություններ։ Հայ հեղափոխական կազմակերպությունները։ 1888—1908.* էջ 9—12, [Հավելված № 1]։

6392 Վրույր: *«Հին աստվածները»-ը Վանա մեջ բեմի վրա.* № 6, էջ 73—74

6393 Տեր-Պողոսյան, Ա. *Տխուր դավեշտ։* [Հայ պարտիաների մասին]. № 9, էջ 101—103

6394 Հո՞ *երթաս։* [Խմբագրական դաշնակների մասին]. № 19, էջ 219—220

1915

6395 «Վան-Տոսպ»-ը։ [Խմբագրական]. № 1, էջ 1—2

6396 Պապիկյան, Վ. *Դուրս եկեք կախարդական շրջագծից։* [Հայ պարտիաների մասին]. № 1, էջ 7—9

6397 Նազարբեկյան, Ա. *Ռուսաստան և Թյուրքիա.* № 1, էջ 12—14

6398 Վեսպեր: *Սև երազ։* [Բանաստեղծութ.]. № 3, էջ 10—11

6399 Տեր-Հովնանյան, Ա. *Մոռացիր։* [Բանաստեղծութ.]. № 3, էջ 11

6400 Մինասյան, Մ. *Վանեցիներու խուճապային փախուստին գլխավոր պարագաները։* [Դաշնակների մասին]. № 3, էջ 2—4, № 5, էջ 2—4

6401 Վեսպեր: *Այգանկար։* [Արձակ բանաստեղծութ.]. № 4, էջ 10—11

6402 Վշտունի, Ա. *Հայրենի մեներգներ։* [Բանաստեղծութ.]. № 4, էջ 11

6403 Վտարանդի: *Գաղթականությունը Երևանում.* № 5, էջ 6—7

6404 Վեսպեր: *Տեսա— Քաղ։* [Բանաստեղծութ.]. № 5, էջ 12—13

1916

6405 Տեր-Հովնանյան, Ա. *Ամանոր։* [Բանաստեղծութ.]. № 6, էջ 10—11

6406 Աճեմյան, Հ. *Ախթամարը։ Իր հազարամյա հոբելյանին առթիվ։ 1915—1916.* № 7, էջ 10—12

6407 Աճեմյան, Հ. *Խաչատուր Լևոնյան։* [1855—1915]. № 8, էջ 7—9

6408 Վեսպեր: *Լքում։* [Բանաստեղծութ.]. № 10, էջ 12

6409 Վշտունի, Ա. *Հայրենի մեներգներ։* [Բանաստեղծութ.]. № 10, էջ 12

6410 Կարնո *անկումը։* [Խմբագրական]. № 11, էջ 1—2

6411 Վեսպեր: *Ջրի՜կ...* [Բանաստեղծութ.]. № 13, էջ 9—10

6412 Համաեվրոպական *պատերազմի ընթացքում ամայացած Արևելյան Հայաստանի գավառների վիճակագրությունը.* № 16, էջ 7

6413 Վշտունի, Ա. *Նավաստին։* [Բանաստեղծութ.]. № 16, էջ 14

6414 Վեսպեր։ Ծաղկազարդ։ [Բանաստեղծութ.]. № 19, էջ 10

6415 Մկրտչյան, Ա. Խնուս գավառի կոտորածը. № 20, էջ 8—9, № 24, էջ 9—11, № 25, էջ 6—8

6416 Վեսպեր, Մ. Գարնանային։ [Հայրենի հիշատակներ]. № 27, էջ 13

6417 Վշտունի, Ա. Շիրմիս հանգույն։ [Բանաստեղծութ.]. № 27, էջ 13—14

6418 Տեր-Հովհաննյան, Ա. Գիշերային երգ։ [Բանաստեղծութ.]. № 28, էջ 14

6419 Վշտունի, Ա. Սիրուհուս հետ։ [Բանաստեղծութ.]. № 31, էջ 12

6420 Հայաստանի սովը։ [Խմբագրական]. № 33, էջ 1—2

6421 Վեսպեր։ Քու աչքերը։ [Բանաստեղծութ.]. № 35, էջ 12

6422 Վշտունի, Ա. Գունատ ծաղիկ։ [Բանաստեղծութ.]. № 35, էջ 12

6423 Վշտունի, Ա. Ծովուն մեջ։ [Բանաստեղծութ.]. № 37, էջ 12

6424 Թյուրքական Հայաստանի ապագայի մասին։ [Խմբագրական]. № 40, էջ 1—3

6425 Վշտունի, Ա. Սիրտն են խոցեր... [Բանաստեղծութ.]. № 40, էջ 9—10

6426 Ռուսահայ-թյուրքահայ խնդիրը։ [Խմբագրական]. № 41, էջ 1—2

6427 Վշտունի, Ա. Ի՞նչ կուզես։ [Բանաստեղծութ.]. № 31, էջ 12—13

6428 Գույումճյան, Հ. Տարեմուտի վերջում։ [Բանաստեղծութ.]. № 44, էջ 13

6429 Վշտունի, Ա. Հուսացիր։ [Բանաստեղծութ.]. № 44, էջ 13

6430 Վշտունի, Ա. Աղբյուր։ [Բանաստեղծութ.]. № 46, էջ 14—15

6431 Զարեհ։ Ի՞նչպես կըմբռնենք կուսակցական պայքարը. № 47, էջ 8—11

6432. Տ. Թյուրքահայ գաղթականները Կովկասում. № 47, էջ 11—12

6433 Շահյան, Ն. Կյանքը Երևանի մեջ. № 51, էջ 6—8

1917

6434 Մարտիրոսյան, Ն. Պայազետի գավառը. № 1, էջ 3—4

6435 Սրինգ։ Կաղանդի գիշեր։ [Բանաստեղծութ.]. № 1, էջ 5—7

6436 Վանեցիկ։ Վասպուրականի հին ձեռագրերը. № 1, էջ 7—8

6437 Պապիկյան, Վ. Կուսակցությունները մեր մեջ. № 7, էջ 2—4, № 8, էջ 3—5

6438 Մկրտչյան, Ա. Ի՞նչպես է եղել հողատիրական սիստեմը Թյուրքիայում. № 7, էջ 7—8

6439 Պինիկյան, Ի. «Մշակ» և «Հորիզոն». № 9, էջ 3—4

6440 Ռուսական հեղափոխությունը։ [1917 մարտ]. № 16, էջ 1—2

6441 Նոր Ռուսաստան և թյուրքահայերը։ [Խմբագրական]. № 17, էջ 1—3

6442 Հրաչյա, Ա. Ռուսահայ ռամկավար կուսակցությունը. № 18, էջ 3—4

6443 Թյուրքահայ ռամկավար կուսակցությունը։ [Խմբագրական]. № 19, էջ 1—2

6443ա Վշտունի, Ա. Լոկ տողեր։ [Բանաստեղծութ.]. № 19, էջ 11

6444 Ս. Զ. Ալեքսանդր Մատուրյան։ [Մահվան առթիվ]. № 20, էջ 4—5

6445 Պապիկյան, Վ. Թյուրքական Հայաստանի հարցը. № 23, էջ 2—5

6446 Պինիկյան, Ի. Հայկական հարցը և Ռուսաստանի հեղափոխությունը. № 22, էջ 5—6

6447 Վռույր։ Ի՞նչ է դաշնակցությունը. № 33, էջ 2—5

6448 Ազգային Ա. Համախորհուրդի արդյունքը։ [Խմբագրական]. № 38, էջ 1—3

1918

6449 Դեկրետ Թյուրքահայաստանի մասին. № 3, էջ 4

6450 Ժողովրդական կոմիսար Ջուղաշվիլի—Ստալինը Թյուրքահայաստանի մասին. № 3, էջ 4—5

6451 Մանարի, Գ. Հեթանոսական խոյանքներ։ [Բանաստեղծութ.]. № 3, էջ 6

6452 Քյուրդերը։ [Ազգագրական]. № 3, էջ 7—10

6453 Մանարի, Գ. Աստղերեն վար։— Սարսափի հովտեն։ [Բանաստեղծութ.]. № 10, էջ 8—9

ՕՏԱՐ ԼԵԶՎՈՎ ՊԱՐԲԵՐԱԿԱՆՆԵՐ ՀԱՅԵՐԻ ՄԱՍԻՆ

ԽԷՆԻ ԷՕՄՐ: *Այնթափ, 1911։*
— Խմբագիր՝ Հ. Նաճարյան։
Еэни-Эомр. Айнтап, 1911.
Հայատառ թուրքերեն թերթ։

1 9 1 2

ԱԶԴԱԿ: *Օրաթերթ։ Կ. Պոլիս, 1912—1913. 4 էջ, (65×48 սմ).*
Аздак. Фактор. Газета. Константинополь, 1912—1913.
Դաշնակցության թերթն է եղել «Ազդակ»-ը, շարունակությունը՝ «Առաջամարտ»-ի և «Բյութանիա»-ի։

ԱՂԱՂԱՆ: *Օրգան Ղարադաղի Աղաղան գյուղի հայրենակց. Միության։ Թավրիզ, 1912. 40 էջ, (24×16 սմ)։ Բաժանորդագինը՝ 5 ղրան։*
Ахахан. Орган Союза села Ахахан. Карадаха. Тавриз, 1912.
1912 հունվար, № 1, էջ 1—40
1912 մարտ, № 2, էջ 1—16
1912 մայիս, № 3, էջ 1—40
1912 հուլիս, № 4, էջ 1—40
«Աղաղան»-ը եղել է երկամսաթերթ։ «Աղաղան»-ը նպատակ է ունեցել՝ ուսումնասիրել Ղարադաղը, ծանոթացնել նրան դրսի աշխարհին և նպաստել նրա առաջադիմությանը։
Նմուշի համար դնում ենք «Աղաղան»-ի 1912 թ. № 1-ի բովանդակությունը։
6454 Շրջաբերական *նամակ Ղարադաղի Աղաղան գյուղի Հայրենակցական Միության մասնաճյուղերին և բոլոր անդամներին. էջ 3*
6455 Մեր *ընթերցողներին։ [«Աղաղան» հանդեսի մասին]. էջ 4—5*
6456 Վերածնվող *Ղարադաղը. էջ 5—6*
6457 Երկրագործություն, *թե՞ անասնապահություն էջ 7—8*
6658 Ի՞նչպես *պահել հավի ձվերը ձմեռվա համար. էջ 8—9*
6459 Թակունի, Թ. *Ղարադաղ. էջ 9—10*
6460 Վիճակագրական: *Ղարադաղի հայաբնակ գյուղերը. էջ 11—14*
6461 Vasaro. Գյուղը Շվեցարիայում. էջ 14—17
6462 Քեշիշզադե: *Միլեր [Աղաղանի Միության անման մասին]. էջ 17—18*
6463 Մելիք, Ա. *Ղարիբի երգերից։ [Բանաստեղծութ.]. էջ 19*
6464 Ջրբլղի: *Տյառնդառաջի տոնը Ղարադաղի գյուղերում. էջ 19—20*
6465 Տեր-Պողոսյանց Գյումի: *Պըրվագիր։ (Մի նմուշ Ղարաբաղի բարբառից. էջ 20—21*
6466 Անեկդոտներ. *էջ 21—23*
6467 Էքսկուրսիա *դեպի Ղարադաղ. էջ 23—25*
6468 Մամուլ: *[«Գյուղատնտես» և «Ղարադաղ»]. էջ 25—26*
6469 Լուրեր: *[Ղարադաղ, Աղաղան]. էջ 27—29*
6470 Թղթակցություններ. *էջ 30—34*
6471 Աղաղանի *Միություն. էջ 34—40*

ԱՄԵՐԻԿԱՀԱՅ ՏԱՐԵՑՈՒՅՑԸ: *Բոստոն, տպ. Կիլիկիա, 1912—1913. 478 էջ, (24×16 սմ).*
— Խմբագիր-տնօրեն՝ Մուշեղ արքեպ. Սերոբյան։
Америкаай Тарецуйц. Календарь — Ежегодник Американских армян. Бостон, 1912—1913.

ԱՅԳ: *[Թերթ]։ Թավրիզ, տպ. Բեմական, 1912—1921. 2 էջ, (48×35 սմ).*
— Խմբագիր՝ Գ. Հակոբյան։
Айг. Утро. Газета. Тавриз, 1912—1921.
Դաշնակցության թերթն է եղել։

ԱՊՈՒՇՆԵՐՈՒ ՏԱՐԵՑՈՒՅՑԸ: *Կ. Պոլիս, 1912.*
— Խմբագիր-տնօրեն՝ Երվանդ Օտյան։
Апушнеру Тарецуйц. Календарь—Ежегодник Идиотов. [Сатирич.]. Константинополь, 1912.
Երգիծաբանական տարեգիր։

ԱՌԱՋԱՄԱՐՏ: *Օրաթերթ։ Կ. Պոլիս, 1912. 4 էջ, (65×42 սմ).*
Арачамарт. Газета. Констатинополь, 1912.
Դաշնակցության օրաթերթն է եղել «Առաջամարտ»-ը, հանդիսացել է շարունակություն «Ազատամարտ»-ի և «Բազին»-ի։

ԱՍՊԱՐԷԶ: *Գրական ժողովածու Կազմեց Նորդ։ Ալեքսանդրապոլ, տպ. «Շիրակ», 1912—1913. 32 էջ, (22×14 սմ).*

Аспарез. Поприще. Литературный сборник. Александрополь, 1912.

1912, ԳԻՐՔ Բ. ԷՋ 1—32

6472 Ա. Տ. *Մենք զարիք անցորդ... [Բանաստեղծութ.]. էջ 3*

6473 Ավետիսյան, Հ. Ար. վ. *Կյանք։ [Մտքեր]. էջ 4—9*

6474 Մխիթարյան, Գ. *Ի՞նչ նվիրեմ քեզ... [Բանաստեղծութ.]. էջ 10*

6475 Մարուխե: *Մենության հուշերից։ [Արձակ բանաստեղծութ.]. էջ 11—12*

6476 Մազմանյան, Հ. *«Թույլ տուր սիրտս բանալ...»։ [Բանաստեղծութ.] էջ 13*

6477 Ա. Տ. *Թառամած վարդ։ [Բանաստեղծութ.]. էջ 14*

6478 Արփի: *«Վառ արշալույսի պայծառ շողեըը...»։ [Բանաստեղծութ.]. էջ 14*

6479 Բույյան, Խ. * * * *[Արձակ բանաստեղծութ.]. էջ 15*

6480 Ղուկասյան, Մ. *Լուսին։ [Բանաստեղծութ.]. էջ 16—19*

6481 Ա. Ա. * * * *[Արձակ բանաստեղծութ.]. էջ 20—23*

6482 Մազմանյան, Հ. *Իմ դիցուհուն։ [Արձակ բանաստեղծութ.]. էջ 24—25*

6483 Խաչատրյան, Մ. *Բախտավորություն կա։ [Արձակ]. էջ 28—31*

1913, ԳԻՐՔ Գ—Դ. ԷՋ 1—48

6484—85 Ավետիսյան, Հ. Ար. վ. *«Երկրից աստղերն կը դիտեի...»։ էջ 1*

6486 * * * *[Արձակ բանաստեղծութ.]։—Ծիծաղն թեեր ունենայի...»։ էջ 1—9*

6487 Մխիթարյան, Գ. *Հանգչում է հոգիս... [Բանաստեղծութ.]. էջ 10*

6488 Ա. Ա. * * * *[Արձակ բանաստեղծութ.]. էջ 11—15*

6489 Արսեն Երկար: *Ծառերուն տակ։ [Բանաստեղծութ.]. էջ 16*

6490 Մազմանյան, Հ. *«Սև ամպերի պես...»։ [Բանաստեղծութ.]. էջ 16*

6491 Բրդյան, Ա. *Վաճառված թագը։ [Պատմվածք]. էջ 17—21*

6492 Զ'Օննիկ: *Սև ապրումներից։ [Արձակ]. էջ 24—27*

6493 Աֆրիկյան, Գ. *«Աշունը դեղնագույն...»։ [Բանաստեղծութ.]. էջ 27—28*

6494 Մազմանյան, Հ. *Գիշերերգ։ [Բանաստեղծութ.]. էջ 28—29*

6495 Մարուխե: *Լուսնյակ գիշերին։ [Արձակ բանաստեղծութ.]. էջ 30—37*

6496 Ղուկասյան, Մ. *Ճրագ և լուսին։ [Բանաստեղծութ.]. էջ 41—43*

6497 Թամրազյան, Մ. *Աշուղ։ [Բանաստեղծութ.]. էջ 43—44*

6498 Տուրգենև, Ի. *Շեմքը։ [Պատմվածք. թարգմ.]. էջ 45—46*

ԱՐԱԳԱԾ: *Գրական, հասարակական, քաղաքական թերթ։ (Եռօրյա)։ Ալեքսանդրապոլ, տպ. Սանոյանի, 1912. 4 էջ, (46×32 սմ).*

— Խմբագիր՝ Պետրոս Այվազյան։

Арагац. Литературно-общественная, политическая газета. Александрополь, 1912.

ԱՐՇԱԼՈՒՅՍ: *Երկշաբաթաթերթ։ Թեհրան, տպ. «Փարոս», 1912. 16 էջ, (29×21 սմ).*

— Արտոնատեր-հրատարակիչ՝ Արսեն Միքայելյան։

Аршалуйс. Утренная заря. Двухнедельн. газета. Тегеран, 1912.

ԲՅՈՒԹԱՆԻԱ: *Օրաթերթ։ Կ. Պոլիս, 1912. 4 էջ, (65×48 սմ).*

Бютания. Газета. Константинополь, 1912.

Դաշնակցության օրաթերթն է եղել «Բյութանիա»-ն, հանդիսացել է շարունակությունը՝ «Առաջամարտ»-ի և «Ազդակ»-ի։

ԳՐԻՉ: *Ազգային, հասարակական, գրական շաբաթաթերթ։ Նոր-Նախիջևան, տպ.* «Донская Речь», *1912—1914. 16 էջ, (28×21 սմ).*

— Խմբագիր-հրատարակիչ՝ Ստեփանոս քահ. Պապայան։

Грич. Перо. Национальльно-общественный, литературный еженедельник. Нахичевань н/Д, 1912—1914.

ԵՌԱՆԴ: *Գրական, հասարակական, տնտեսական և քաղաքական շաբաթաթերթ։ Բաքու,* тип. Н. А. Эриванцова, *1912. 16 էջ, (26×17 սմ)։*

— Խմբագիր-հրատարակիչ՝ Վ. Ս. Ղազարյան։

Еранд. Энергия. Литературно-общественно-экономический и политическ. еженедельник. Баку, 1912.

1912. № 1—2, էջ 1—16 յուրաքանչյուր №-ը։

Այս շաբաթաթերթը եղել է սոցիալիստ-ռևոլյուցիոներների պարբերականը։ Ստորև դնում ենք մեկ համարի բովանդակությունը։

1912 ՆՈՅԵՄԲԵՐ 18, № 2, ԷՋ 1—16

6499 Սմբատյան, Ս. *Թյուրք ողջերգությունը. էջ 3—5*

6500 Տեր. Գաս: *Պետական Դումա. էջ 5—7*

6501 Անանուն, Դ. *Բանվորական նոր օրենքները. էջ 7—10*

6502 Երազմուս: *«Դարեր ու դարեր...»։ [Բանաստեղծութ.]. էջ 10*

6503 Վ. *Գերմանական արհեստակցական շարժման ներկայից. էջ 11—12*

6504 Ռուսաստանի *բանվորության թվական արդի վիճակը. էջ 12—13*

6505 Աշխատավորական *քրոնիկ. էջ 13*

*6506 *. Միջազգային պրոլետարիատը եվրոպական պատերազմի դեմ. էջ 14*

6507 Վարդգես: *Բանվորական հանրակացարանները նավթահանքերում. էջ 14—15*

ԵՐԻՏԱՍԱՐԴ: *Գրական, պատկերազարդ ալմանախ։ Ալեքսանդրապոլ, տպ. «Շիրակ», 1912. 32 էջ, 21 սմ. գինը 10 կոպ.*

— Խմբագրեց՝ Ա. Տ.

Еритасард. Молодой. Литературный, иллюстрированн. альманах. Александрополь, 1912.

Այս ալմանախում գրել են միայն երիտասարդ սկսնակները։ Ալմանախը լույս է տեսել երկու գրքով։

1912. ԳԻՐՔ 2, ԷՋ 1—32

6508 Լևոն *Մանվելյան։ [Կենսագրական]. էջ 1*

6509 Ա. Բ. Ա. * * * *[Արձակ բանաստեղծութ.]. էջ 4—5*

6510 Հովհ. Տերենց: *[Մահվան առթիվ]. էջ 6*

6511 Տերենց, Հ. *Սիրո տաղեր։ [Բանաստեղծութ.]. էջ 7*

6512 Նարգիզ: *«Ցուրտ հեռաստանում կանչս...»։ [Բանաստեղծութ.]. էջ 8*

6513 Լեյ-Լուզա: *«Մով երկնքի սառը ես...»։ [Բանաստեղծութ.]. էջ 8*

6514 Անիկ: *«Քարկոծեցե՛ք ինձ...»։ [Բանաստեղծութ.]. էջ 9*

6515 Բուրշաֆյան, Կ. *Գործավորը։ [Պատմվածք]. էջ 10—14*

6516 Խաչատրյան, Հ. *Աղոթքի երգերից։ [Բանաստեղծութ.] էջ 15*

6517 Լալա: *Օր. Գ. Մ. Ս.-ին։ [Բանաստեղծութ.]. էջ 16*

6518 Պետրոս *Դուրյան։ [Կենսագրակ.]. էջ 17*

6519 Սարա-Սար: *Ես քեզ եմ գալիս։ [Արձակ բանաստեղծութ.]. էջ 18*

6520 Հայնե, Հ. *«Սիրող մի զույգ...»։ [Բանաստեղծութ. թարգմ.]. էջ 19*

6521 Ղուկասյան, Մ. *Պարտեզ։ [Բանաստեղծութ.]. էջ 20—21*

6522 Դերասան *Հ. Աբելյան։ [Կենսագրակ.]. էջ 22*

6523 Սիմայան, Մ. *Նա չկար... [Արձակ բանաստեղծութ.]. էջ 23*

6523ա Մուրաֆյան, Հ. *Ջքնաղ մանուշակ։ [Բանաստեղծութ.]. էջ 24*

6524 Ալաշ: *Հրապուրող ճանապարհ։ [Պատմվածք]. էջ 25—29*

6525 Թամրազյան, Մ. *Իմ հույսը։ [Բանաստեղծութ.]. էջ 30*

ԵՐԿՈՒՆՔ: *Հասարակական, գիտական և գրական ամսաթերթ։ Օրգան Պոլսո դաշնակցական ուսանողական Միության։ Կ. Պոլիս, տպ. Օ. Արզուման, 1912—1914. 24,32 էջ (25×18 սմ)։ Բաժանորդագինը 15 ղրուշ։*

— Արտոնատեր և պատասխանատու տնօրեն՝ Գալուստ Էյնաթյան։

Еркунк. Родовые муки. Общественный, научный и литературный журнал. Константинополь, 1912—1914.

Չնայած երեք տարվա կյանք է ունեցել «Երկունք»-ը, բայց նա անբովանդակ է, աղքատամիտ։

Հենց 1914 թվի նոյեմբեր 24-ից մինչև դեկտեմբեր 24-ը Կ. Պոլսում կայացած ուսանողական

Միության տարեկան համագումարը քննելով «Երկունք»-ի հարցը արձանագրել է.

«Երկունք»-ը այնուամենայնիվ չէ եղած ուսանող ընկերներու մեծամասնության արտահայտիչը՝ մնալով իբրև արտահայտիչ խմբագիր և աշխատակից սակավաթիվ ընկերներուս։ [Կետ դ]։ Այստեղից էլ պարզվում է, որ դաշնակների թերթուկը չի գրավել ուսանողներին և գրել ու իրենց գրածը որոճացել են՝ խմբագիրը և միքանի աշխատակից տղերքը։ Ուսանողական հիշված տարեկան համագումարն այնուհետև նշել է.

— «Երկունք»-ում զգալիորեն պակասած են գիտական հոդվածները կամ թարգմանական աշխատությունները։ [Կետ ե]։

— «Երկրի տնտեսական, կրթական, մշակութային հարցերու վերաբերյալ ուսումնասիրություններ չեն երևցած «Երկունք»-ի էջերուն մեջ։ [Կետ զ]։

1913 ՀՈԿՏԵՄԲԵՐ—ՆՈՅԵՄԲԵՐ, № 4—5, ԷՋ 74—125

6526 Վարուժան, Դ. *Մուսայինս— Սրտերուն հրավերը։ [Բանաստեղծութ.]. էջ 78*

6527 Մինասյան, Ս. *Հայ գրերու գյուտին 1500-ամյակը. էջ 79—81*

6528 Անարոն: *Սուգս [Բանաստեղծութ.]. էջ 83—86*

6528ա Ավո: *Ուխտի տարի. էջ 89—90*

6529 Խանճանյան, Լ. *Կին մը ծնավ գիս, կին մը պիտի մեռցընե։ [Բանաստեղծութ.]. էջ 91—93*

6530 Տեվենյան, Հ. Հ. *Սիրտս սկիհ է։ [Բանաստեղծութ.]. էջ 103*

6531 Աստատուրյան, Խ. Մ. *Իրավունքի փիլիսոփայությունը. էջ 104—106*

6532 Տխրունի, Ի. *Կասկա՞ծ։ [Բանաստեղծութ.]. էջ 107*

6533 Բարսեղյան, Գ. *Տենչանքներու քառուղին։ [Արձակ բանաստեղծութ.]. էջ 108—109*

6534 Բարսեղյան, Ա. *Ազգություն և լեզու. էջ 110—113*

6535 Թոչնիկ: *Մենության սաղմոսներ. էջ 114—115*

6536 Սաֆրաստյան, Ա. *Թուրքիո պետական նախակրթարանները. էջ 119—122*

6537 Ներուդա, Ժ. *Վամպիրը։ [Թարգմ.]. էջ 123—125*

1 9 1 4*

6538 Հ. Հ. Դ. *Պոլսո ուսանողական Միության տարեկան համագումարը. № 7, էջ 183—191*

6539 Զոբել, Օ. *Մալթուսականությո՞ւն թե էօժենիք. № 8, էջ 200—204*

6540 Տխրունի, Ի. *Հրավեր։ [Բանաստեղծութ.]. էջ 205*

6541 Թակոր, Ռ. *Սկիզբը— Վախճանը։ [Արձակ բանաստեղծութ.]. № 8, էջ 207—209*

6542 Ամարու: *[Հնդիկ բանաստեղծ]. Երգ առ կրակ։— Անարգարությունս— Վերջին անգամը։— Պարերգը։— Պատրանք։— Փորձիչը։— Վերջալույսը։ [Արձակ բանաստեղծութ.]. № 8, էջ 209—210*

6543 Սաֆրաստյան, Ա. *Նորագույն դաստիարակությունը և նոր դպրոցները։ [Արտասահմանում]. № 9, էջ 219—222, № 10, էջ 275—277*

6544 Մոպասան, Կի դը: *Ծնողասպան մը։ (Նորավեպ). № 9, էջ 229—232*

6545 Վարուժան, Դ. *«Հեթանոս երգեր»։ [Գրախոս՝ Գ. Մխիթարյան]. № 10, էջ 278—283*

6546 Անդրեեվ, Լ. *Անգունդը։ (Նորավեպ). № 10, էջ 284—288*

6547 Նյութերու ցանկ *(1913 թ. VII 1914 VII). № 10, էջ 294—296*

ԸՆՏԱՆԻՔ: *Շաբաթաթերթ։ Թիֆլիս, տպ. «Հերմես», 1912. 16 էջ, (58×43 սմ).*

— Խմբագիր-հրատարակիչ՝ Սեդրակ Թառայան։

Интаник. Семья. Еженедельник. Тифлис, 1912.

ԻԿՈՆԻՈՆ: *Ամսաթերթ։ Գոնիա, Հրատ. Ճինաճյան Գոլենի, 1912—1914.*

— Արտոնատեր՝ Ս. Հ. Հայկազյան։

Иконион. Журнал. Гония, 1912—1914.

ԼՈՒՅՍ: *Գրական, ժողովրդական լրագիր։ Սուխում, 1912. 4 էջ, (35×28 սմ).*

— Խմբագրական մարմին։

Луйс. Свет. Литературно-народная газета. [Еженедельник]. Сухум, 1912.

---

* *Մյուս համարները համառոտ են նկարագրված։*

Այս շաբաթաթերթը հրատարակել է Սոփիայի Հայ Ազգային Խորհրդի Գործադիր Մարմինը։

ԿՈՎԿԱՍԻ ԼՐԱԲԵՐ: *Հասարակական, գրական հանրամատչելի օրաթերթ։ Թիֆլիս, տպ. «Հերմես», 1912—1914. 4 էջ, (40×28 սմ).*

— Խմբագիր՝ Բ. Հարությունյան։

Ковкаси Лрабер. Вестник Кавказа. Общественно-литературная популярная газета. Тифлис, 1912—1914.

ՀԱՅ ԱՎԵՏԱՐԱՆԱԿԱՆ ԵԿԵՂԵՑԻ: *Նյու-Յորկ, 1912—1921.*

Ай-аветаранакан екехеци. Армянская евангелическая церковь. Нью-Иорк, 1912—1921.

Այս կրոնական ժուրնալը հրատարակվել է հայ ավետարանականների կողմից։

ՀԵՌԱՁԱՅՆ: *Ազգային, գրական և քաղաքական օրաթերթ. Կ. Պոլիս, տպ. «Ժամանակի», 1912—1913. 4 էջ, (58×46 սմ).*

— Պատասխանատու տնօրեն՝ Սարգիս Գոչունյան։

Ерадзайн. Телефон. Национально-литературная и политическая газета. Константинополь, 1912—1913.

Այս օրաթերթը հրատարակվել է «Ժամանակ» լրագրի փոխարեն։

ՀՈՍԱՆՔ: *Շաբաթաթերթ։ Կահիրե, տպ. Ջարեհ Ն. Պերպերյան. 1912, 16 էջ (26×18 սմ)։ Բաժանորդագինը 50 ղրուշ։*

Տեր և խմբագիր՝ Սուրեն Պարթևյան, Ս. Հալաճյան։

Осанк. Течение. Еженедельник. Каир, 1912.

1912 № 1—32 էջ 1—512

1912 թվի հունվար 14-ի «Հոսանք»-ը խմբագրականում հետևյալն է ասված. «...Հոսանք»-ը եգիպտահայ մտավորականության արժանավայել բեմը պիտի ըլլա ամեն բանե առաջ, գրական պարկեշտության ու գաղափարական-բարոյական տարազի իր հարատև ու խղճմիտ մտահոգությամբ։ «Հոսանք»-ը իր համեստ սահմանին մեջ, իր սրտագին մասնակցության բաժինը պիտի բերե Միության փրոփականտին, ջերմեռանդորեն պիտի հետևի անոր շինարար ու բեղմնավոր ջանքերուն, և գուրգուրոտ խնամքով մը պիտի արձանագրե անոր հաջորդական նվաճումները՝ հայկական բարօրության սխրալի հետապնդումին մեջ»։

Սահմանադրական-ռամկավար ուղղության շաբաթաթերթ է եղել «Հոսանք»-ը։

1912 ՀՈՒՆՎԱՐ 14, № 1, ԷՋ 1—16

6548 «Հոսանք»-ը։ *[Խմբագրական]. էջ 1—4*

6549 Կամսարական, Տ. *Փա՛ռք ազատ խոսքին. էջ 4—5*

6550 Մալեզյան, Վ. *«Ազատեցե՛ք զիս...». էջ 5—6*

6551 Գայայան, Հ. Թ. *Կամքին փառավորումը։ [Բանաստեղծութ.]. էջ 7—8*

6552 Մկրչյան, Լ. *Աշնամուտի. էջ 9—11*

6553 Պարթևյան, Ս. *Ֆանիկ Զուպուպ։ (Եգիպտահայ դիմաստվերներ). էջ 11—13*

6554 Կյուրճյան, Մ. Ս. *Բնդա... նոթեր. էջ 14*

6555 Հ. Բ. Ը. Միության *սյունակը։ [Լուրեր]. էջ 14—15*

6556 Եգիպտահայ *կյանք. էջ 16*

1912 ՀՈՒՆՎԱՐ 21, № 2, ԷՋ 17—32

6557 Կամսարական, Տ. *Ռուսահայ և թրքահայ. էջ 17—21*

6557ա Մալեզյան, Վ. *Կաղանդի ծառին շուրջը. էջ 21—22*

6558 Պարթևյան, Ս. *Գլխուն զարնված. էջ 24—25*

6559 Պարթևյան, Ս. *Երվանդ Տեմիրճյան։ (Եգիպտահայ դիմաստվերներ). էջ 26—28*

1912 ՀՈՒՆՎԱՐ 28, № 3, ԷՋ 33—48

6560 Մալեզյան, Վ. *Տարագրին տրտունջը։ [Բանաստեղծութ.]. էջ 38*

6561 Սերյան, Հ. *Գթության ակամա դաս մը։ (Նորավեպ). էջ 38—41*

6562 Պարթևյան, Ս. *Երվանդ Աղաթոն։ (Եգիպտահայ դիմաստվերներ). էջ 42—44*

1912 ՓԵՏՐՎԱՐ 4, № 4, ԷՋ 49—56

6563 Մալեզյան, Վ. *Մարաթոնում. էջ 53—55*

6564 Գայայան, Հ. Թ. *Քալե՛, քալե։— Երջան-*

կության ուրացումը [*Բանաստեղծութ.*]. էջ 55—57
6565 Գարբեյան, Ս. *Լևոն Մկրտիչյան (Եգիպտահայ դիմաստվերներ)*. էջ 57—59
6566 Շահ-Մուրադյան, Արմենակ: [*Ինքնակենսագրություն*]. էջ 60—61

1912 ՓԵՏՐՎԱՐ 11, № 5, էջ 65—80

6567 Չիֆթե-Սարաֆ: *Հայը գարուն չունի եղեր*. էջ 65—68
6568 Սերյան, Հ. *Հայրե՞ր, հայրեր (Նորավեպ)*. էջ 68—71
6569 Թեքեյան, Վ. *Մասիս* [*Բանաստեղծութ.*]. էջ 71
6570 Շահ-Մուրատյան *նվագահանդեսը*. էջ 76—77

1912 ՓԵՏՐՎԱՐ 18, № 6, էջ 81—89

6571 Մկրտչյան, Լ. *Հայուն միամտությունը* [*Դաշնակցության մերկացում*]. էջ 81—83
6572 Հարությունյան, Ա. *Օրս — Աշնան ծաղիկներ — Երկրախոս* [*Բանաստեղծութ.*]. էջ 85—86
6573 Մալեզյան, Վ. *Տարեդարձիս գիշերը*. էջ 86—87
6574 Սերյան, Հ. *Շահ-Մուրատյան նվագահանդեսը*. էջ 88—89

1912 ՄԱՐՏ 3, № 7, էջ 97—112

6575 Դանտե: *Դժոխքին դուռը* [*Թարգմ. Հրանտ. Ալատրին*]. էջ 102, № 9, էջ 122—123
6576 Շահ-Մուրատյան *օտար կարծիքին առջև*. էջ 108—109

1912 ՄԱՐՏ 10, № 8, էջ 113—128

6577 Մալեզյան, Վ. *«Այտա»*. էջ 115—117
6578 Գարբեյան, Ս. *Հովհաննես Սեթյան (Եգիպտահայ դիմաստվերներ)*. էջ 119—121

1912 ՄԱՐՏ 17, № 9, էջ 129—144

6579 Ֆենէրճյան, Գ. *Կլեոպատրա*. էջ 136—139
6580 Գարբեյան, Ս. *Բարսեղ Օհանյան (Եգիպտահայ դիմաստվերներ)*. էջ 140—142

1912 ՄԱՐՏ 24, № 10, էջ 145—160

6581 Ազնաւուր, Գ. *Արծիվը* [*Բանաստեղծութ.*]. էջ 152
6582 Դանտե: *Դժոխք* [*Թարգմ. Հ. Ալատրին*]. էջ 155—156
6583 Գարբեյան, Ս. *Տիգրան Հաճընլյան (Եգիպտահայ դիմաստվերներ)*. էջ 156—157

1912 ՄԱՐՏ 31, № 11, էջ 161—176

6584 Մալեզյան, Վ. *Ամառնաշուն*. էջ 167—169
6585 Սերյան, Հ. *Մոռացվածներուն տեղը*. էջ 169—170
6586 Լամարթին: *Լիճը* [*Բանաստեղծութ.*]. էջ 171—172

1912 ԱՊՐԻԼ 7, № 12, էջ 177—192

6587 Գայայան, Հ. Թ. *Անդունդի եզերքին ծաղիկը*. [*Բանաստեղծութ.*]. էջ 179
6588 Գարբեյան, Ս. *Վահան Մալեզյան*. էջ 185—187

1912 ԱՊՐԻԼ 14, № 13, էջ 193—208

6589 Գարբեյան, Ս. *Սահմանադրական-ռամկավարը և պոլսահայ «պուրժուազիա»-ն*. էջ 193—199
6590 Մալեզյան, Վ. Cloria vistis!. էջ 201—203
6591 Գայայան, Հ. Թ. *Դրախտին գյուղը* [*Բանաստեղծութ.*]. էջ 206—207

1912 ԱՊՐԻԼ 21, № 14, էջ 209—224

6592 Թեքեյան, Վ. *Հոգիի արձագանք* [*Հոդված*]. էջ 216—219
6593 Հարությունյան, Ա. *Պարտեզիս մեջ*. էջ 220—221

1912 ԱՊՐԻԼ 28, № 15, էջ 225—240

6594 Թեքեյան, Վ. *Այրարատի դաշտին մեջ* [*Բանաստեղծութ.*]. էջ 227
6595 Մալեզյան, Վ. *Լռած ձայներ*. էջ 229—230
6596 Գարբեյան, Ս. *Մկրտիչ Անդրանիկյան (Եգիպտահայ դիմաստվերներ)*. էջ 230—234

1912 ՄԱՅԻՍ 5, № 16, էջ 241—256

6597 Թէքէյան, Վ. *Ներկան անապատն է… [Բանաստեղծութ.]. էջ 242*
6598 Սերյան, Հ. *«Կերոններ». Վահան Մալեզյան. էջ 245—247*
6599 Պարթևյան, Ս. *Կարո Պալյան։ (Եգիպտահայ դիմաստվերներ). էջ 249—251*
6600 Քառասնամյա *հոբելյան Հովհաննես Սեթյանի. էջ 251—254*

1912 ՄԱՅԻՍ 12, № 17, էջ 257—272

6601 Պարթևյան, Ս. *Մեր գրական գնահատումները. էջ 257—262*
6602 Թլկատինցին։ *Բայց, սիրելիս… էջ 262—265*

1912 ՄԱՅԻՍ 19, № 18, էջ 273—288

6603 Սփինքս։ *«Փարիզի աղքատները»։ [Թատրական]. էջ 285—287*
6604 Պարթևյան, Ս. *Մեր հայեցակետը։ [Հ. Բ. ը. Միության մասին]. էջ 282—285*

1912 ՄԱՅԻՍ 26, № 19, էջ 289—304

6605 Մալեզյան, Վ. *Մեր աղջիկները. էջ 294—295*
6606 Դրանյան, Հ. *Սիրո ու ցավի երգեր. էջ 289*
6607 Խանճյան, Գ. *Առաջին փունջ։ [Բանաստեղծութ.]. էջ 300*

1912 ՀՈՒՆԻՍ 2, № 20, էջ 305—320

6608 Նոմինոէ *և Հարկը։ (IX դարու բրետանական վիպերգ]. էջ 309—311*
6609 Պարթևյան, Ս. *Հ. Բ. ը. Միության շուրջը. էջ 311—315*

1912 ՀՈՒՆԻՍ 9, № 21, էջ 321—336

6610 Մալեզյան, Վ. *Հ. Բ. ը. Միության ապագան. էջ 325—327*
6611 Ս. Պ. *«Բարիզի աղքատները» Գահիրեի մեջ. էջ 333—335*

1912 ՀՈՒՆԻՍ 16, № 22, էջ 237—352

6612 Պարթևյան, Ս. *«Լուսաբեր-Արև»-ի վարիչներուն. [Դաշնակցական թերթուկների մասին]. էջ 343—345*
6613 Ջիֆրե-Սարաֆ։ *Առաջին սեր։ [Պատմըվածք]. էջ 345—347*

1912 ՀՈՒՆԻՍ 21, № 23, էջ 353—368

6614 Նաքաշյան, Մ *Եգիպտահայը և գավառի կրթական գործը. էջ 355—356*
6615 Մալեզյան, Վ. *Գրական հարց-պատասխան. էջ 356—358*

1912 ՀՈՒՆԻՍ 30, № 24, էջ 369—384

6616 Նուպարյան, Մ. *Բաշե, արծիվ և ճնճղուկ։ [Առած]. էջ 371—372*
6617 Մալեզյան, Վ. *Ինչ որ կը սիրեմ — Վերջին խոսքեր։ [Բանաստեղծութ.]. էջ 375—376*

1912 ՀՈՒԼԻՍ, 14, № 25, էջ 385—400

6618 Սերյան, Հ. *Սառնեցուցիչ երդումը։ (Նորավեպ). էջ 390—392*
6619 Գալեմճյան, Ս. *Խրիսթո Փոթե. էջ 394—396*

1912 ՀՈՒԼԻՍ 21, № 26, էջ 401—416

6620 Սերյան, Հ. *Խոհք և հուշք։ [Ռ. Հ. Պերպերյանի մասին]. էջ 403—406*
6621 Պարթևյան, Ս. *Դեպի աքսոր. էջ 408—409*

1912 ՀՈՒԼԻՍ 28, № 27, էջ 417—432

6622 Սերյան, Հ. *Քար մայր մը։ (Նորավեպ). էջ 420—423*
6623 Ջիֆրե-Սարաֆ։ *Դաշնակցական տիպարը. էջ 424—427*
6624 Պարթևյան, Ս. *Սեդրակ Դավթյան։ (Եգիպտահայ դիմաստվերներ). էջ 427—428*

1912 ՕԳՈՍՏՈՍ 4, № 28, էջ 433—448

6625 Սերյան, Հ. *Կանուխ գացողի մը. էջ 435—437*
6626 Հարությունյան, Ա. *Արյունոտ իրիկուն—*

խաղաղությունը։— Իրիկունը։ [Բանաստեղծութ.]. էջ 444—445

1912 ՕԳՈՍՏՈՍ 18, № 29, ԷՋ 449—464

6627 Ս. Օ. *Կյանքը Աղեքսանդրիո մեջ. էջ 452—454*

6628 Գրանյան, Հ. *Առաջին ոտանավորս. էջ 454—456*

6629 Պարեկյան, Ս. *Արտաշես Նեսուրյան։ (Եգիպտահայ դիմաստվերներ). էջ 459—461*

1912 ՍԵՊՏԵՄԲԵՐ 1, № 30, ԷՋ 465—480

6630 Պարեկյան, Ս. *Իթթիհատի անկումեն վերջը. էջ 465—468*

6631 Սերյան, Հ. *Անհետացում մը. էջ 470—471*

6632 Վահան Ասլան։ *Խոկմունք։ [Բանաստեղծութ.]. էջ 478*

1912 ՍԵՊՏԵՄԲԵՐ 29, № 31, ԷՋ 481—496

6633 Պարեկյան, Ս. *Ալեքսանդր Ճաքլյան։ [Մահվան առթիվ]. էջ 481—485, № 32, էջ 501—505*

6634 Կյուրեյան, Մ. Ս. *Աղեքսանդր Ճաքլյան։ [Գրող]. էջ 485—486*

1912 ՀՈԿՏԵՄԲԵՐ 27, № 32, ԷՋ 496—504

6635 Բողոքի մեծ *միթինկ։ [Թյուրքիայում հայկական հարստահարությունների դեմ]. էջ 496—501*

6636 Վահան Ասլան։ *Բաց նամակ եգիպտահայ ազգայիններուն։ [Դպրոցների մասին]. էջ 508—509*

ՀՈՒՍԱԲԵՐ։ *Ազգային, քաղաքական, տնտեսական և գրական օրաթերթ։ Կահիրե, 1912—1956. (շարունակվում է), 4 էջ, (48×32 սմ. 62×46 սմ). — Խմբագիր՝ Վահան Նավասարդյան։*

Усабер. Национальная, политическая, экономическая и литературная газета. Каир, 1912—1956.

1922 թվականից դաշնակցության օրգանն է «Հուսաբեր»-ը։

Ինչպես դաշնակցության ամբողջ մամուլը, առանձնապես «Հուսաբեր»-ը տասնյակ տարիներ մասնագիտացել է Սովետական Միության և Սովետական Հայաստանի դեմ զրպարտանք ու լուտանք տարածելու մեջ։ Նա սանձարձակ պայքար է մղում հայ դեմոկրատական մամուլի ու կազմակերպությունների դեմ սփյուռքում։

«Հառաջ»-ը, «Հուսաբեր»-ը, «Ազդակ»-ը, «Հայրենիք»-ը անընդհատ կոչեր են անում հալածել գաղութահայ դեմոկրատական տարրերին ու կազմակերպությունները։

Արկածախնդրությունը դեմագոգիան ու քաղաքական շանտաժը միշտ եղել է և մնում է դաշնակցության գործունեության հիմնական գիծը։ Նրանք այժմ էլ հավատարմորեն ծառայելով միջազգային իմպերիալիզմին և գաղութատիրական խավարամոլությանը, իրենց ծախու թերթոնների միջոցով, աշխարհավեր պատերազմ են երազում սոցիալիզմի ճակատի դեմ, Սովետական Միության ու Սովետական Հայաստանի դեմ։

ՂԱՐԱԴԱՂ։ *(Նախկին «Աղաղան»). Օրգան «Ղարադաղի Աղաղան գյուղի հայրենակցական Միության։ Թավրիզ, տպ. «Փարոս», 1912—1914. 32, 40 էջ (24×16 սմ)։ Բաժանորդագինը 6 ղրան. — Խմբագիր չի նշված։*

Карадах. Орган Союза Карадахского села Ахахан. Тавриз, 1912—1914.

1912 № 1—6, յուրաքանչյուր №-ը 1—40 էջ

1913 № 1—12, յուրաքանչյուր №-ը 1—32 էջ

1914 № 1—12, երկշաբաթաթերթ 1—8 էջ

Այս ամսագրի 1913 թվի № 1-ի ««Ղարադաղ»-ը և իր կատարելիք դերը» խմբագրականում ասված է. ««Ղարադաղ»-ի մատուցվելիք ծառայություններից մեկը պիտի լինի անպայման դառնալ հաղորդակցության մի կապ Պարսկաստանի զանազան շրջաններում ու գյուղերում ցրված հայ գյուղացիների ու քաղաքացիների նույնպես և իրենց օտարերկրացի ազգակիցների և մասնավորապես պանդխտացած բազմաթիվ պարսկահայ գյուղացիների միջև, դրդելով վերջիններին և քաղաքացիներին կազմակերպելու գյուղացիական միություններ և այլ և այլ բարեգործական հաստատություններ՝ իրենց հայրենի գյուղին ու ազգակիցներին իրական օգնություն հասցնելու նպատակով։

6637 Մեծ *տոնը ու պարսկահայերը։ [Տառերի գյուտի 1500-ամյակը և հայ տպագրության 400-ամյակը]. էջ 1—4*

6638 Հողագործությունը *Դանիայում։ [Թարգմ.]. էջ 4—6*

6639 Շինական: *Ինչպես պարարտացնել հողը. էջ 6—9*

6640 Շերամապահություն. *էջ 9—10*

6641 Սարգիս, Ե. Տ. *Ինչպես պիտի ապրել, չհիվանդանալու համար. էջ 11—13*

6642 Ատամների *առողջությունը. էջ 13—15*

6643 Շավարշ: *Տաղիկ հիվանդությունը մեր գյուղերում. էջ 15—16*

6644 Շաճսովաններր. *էջ 17—20*

6645 Մելիք-Սայադյան, Մ. *Առրպատականի ընդհ. հայ գյուղացիական Միություն. էջ 20—23*

6646 Շիլլեր: *«Լուռ է հարմոնիան, բայց երգն անույշ...»։ [Թարգմ.]. էջ 23*

6647 Ղարադաղի *հեքիաթներից։— Փիլոսի հեքիաթը. էջ 24—27*

6648 Ղարադաղցին *ու սատված։ [Զափածո]. էջ 27*

6649 Մի *մեծ կորուստ Ծապոնիայի համար։ [Միկաառի մահվան մասին]. էջ 28—30*

6650 *Z. Ալրանական շարժումը. էջ 30—32*

6651 Էսպերանտիստների *8-րդ համաշխարհային կոնգրեսը. էջ 34—35*

6652 Հայ *գրքի տոնը։— Պարսկահայ մամուլ. էջ 36—39*

6653 Աղաղանի *Միություն. էջ 40*

6654 Հայտարարություններ. *էջ 42—48*

1 9 1 2

6655 Գրիգորյան, Խ. *Ղարադաղ գավառը և հայ գյուղերը. № 6, էջ 14—21. 1913. № 2, էջ 8—10, № 3—4, էջ 9—11*

1 9 1 3

6656—57 «Ղարադաղ»-ը *և իր կատարելիք դերը. 1913. № 2, էջ 4—5*

6658 Հայկական *հարցը և պարսկահայերը։ [Խմբագրական]. № 3—4, էջ 2—4*

6659 Եզանյան, Գ. *Էջեր Ղարադաղի կրթական գործի պատմության մասին. № 3—4, էջ 33—35*

6660 Պարսկահայ *մամուլը. № 3—4, էջ 36—38*

6661 Թատրոնասեր: *Տիկին Սիրանուշի ներկայացումները. № 3—4, էջ 47—50*

6662 Բաղդասարյան, Ա. *Օմար Խայամի կենսագրությունը. № 5, էջ 16—18*

6663 Թեմական *խորհուրդը և կրթական գործը. [Խմբագրական]. № 7, էջ 2—4, № 8—9, էջ 19—21*

6664 Գորկի, Մ. *Խանը և յուր որդին։ [Պատմըվածք. Թարգմ.]. № 7, էջ 11—14, № 8—9, էջ 19—21*

1 9 1 4

6665 Մկրտիչ *Փորթուգալյանի 40-ամյա հոբելյանը։ [Խմբագրական]. № 3, էջ 1—2*

6666 Մ. Ս. *Հայ գերասանական խումբը Թավրիզում։ [Հ. Ոսկանյանի խմբի մասին]. № 4, էջ 9—10*

ՄԵՂՈՒ: *Պարտիզակ, 1912—1914.*

— Արտոնատեր՝ Հակոբ Զալըգյան։

Меху. Пчела. Партизак, 1912—1914.

ՄԵՐ ԿՅԱՆՔԸ: *Հասարակական, գրական, քաղաքական, տնտեսական թերթ։ (Եռօրյա)։ Ալեքսանդրապոլ, տպ. Հ. Սանոյանի, 1912. 6 էջ, (44×32 սմ).*

— Խմբագիր-հրատարակիչ՝ Կոստանդին Զարախչյան։

Мер Кянк. Наша Жизнь. Общественно-литературная, политическая газета. Александрополь, 1912.

ՄԵՐ ՈՒՂԻՆ: *Գրական, քաղաքական, տընտեսագիտական ժողովածու Բաքու, տպ. Երևանցյանի, 1912. 160 էջ, (25—16 սմ).*

— Խմբագիր՝ Գ. Անանուն։

Мер Угин. Наша путь. Литературно-политический, экономический сборник. Баку, 1912.

Սպեցիֆիկների գրական ժողովածուն է եղել «Մեր Ուղին»։

ՄԻՈՒԹՅՈՒՆ: *Ամենօրյա պաշտոնաթերթ Հայկական Բարեգործական ընդհանուր Միության։ Կահիրե, «Միության» տպ. 1912—1928, Փարիզ, 1919—1930. 16 էջ, (26×18 սմ).*

— *Խմբագիր՝ Վ. Մալեզյան։*

Миутюн. Союз. Орган общего союза армянского благотворительного общества. Каир, 1912—1928, Париж, 1919—1930.

1912 թվի հունվարի № 1-ում հետևյալն է ասված այս հանդեսի մասին. «... Մեր «Միություն» հանդեսը պիտի համակերպի այս հիմնական պայմանին. պիտի խոսք տա ամեն կարգի բանվորների — ինչ որ դյուրին պիտի ըլլա, քանի որ ոչ մեկ կուսակցության կպատկանի. անիկա պիտի հրատարակե այնպիսի գրություններ, որ ըլլան համապատասխան այն ձեռնարկին, որուն օրկանը ըլլալ կոչված է» [Հ. Բ. Ը. Մ.]։

Հ. Բ. Ը. Մ. հիմնվել է Կահիրեյում, 1906 թվին. այդ Միության կենտրոնական օրգանն է եղել «Միություն»-ը։

Այս ժուրնալը տպագրել է նյութեր Հ. Բ. Ը. Միության գործունեության վերաբերյալ, նրա մասնաճյուղերի մասին.

1912 ՀՈՒՆՎԱՐ, № 1, ԷՋ 1—32

6667 Պողոս Նուպար: *«Միություն»-ը։ [Հրատ. առթիվ]. էջ 1—2*

6668 «Միություն»-ը *հայ մտավորականության հետ և ժողովրդին համար. էջ 2—5*

6669 Սերյան, Հ. *Մութին մեջ ճառագայթ մը։ (Գյուղական պատկեր). էջ 5—6*

6670 Ողբացյալ *Գրիգոր Եղիայան։ Ազգային բարերար. էջ 7*

6671 Կյուրճյան, Մ. *Անկլո-սաքսոն նկարագիրը. էջ 8—10*

6672 Աղարոն, Գ. *Հողագործին բաժինը. էջ 10—11*

6673 Քյուչուկյան, Ս. *Հավերու քոլերա. էջ 11*

6674 Սեռովբյան, Գ. *Առողջապահիկ նոթեր. էջ 12*

6675 Հ. Բ. Ը. *Միության կյանքն ու գործը. էջ 12—16*

1912

6676 Զիֆրե-Սարաֆ: *Ողջույն քեզ. էջ 55—56*

6677 Մալեզյան, Վ. *Գեղեցկության տաճարներ կանգնենք. էջ 120—122*

6678 Թեքեյան, Վ. *Աղետն ու բարեգործությունը։ (Հայկական առածի մը առթիվ). էջ 122—124*

6679 Նարանյան, Մ. *Գավառի ցավերեն. էջ 156—157*

1913

6680 Կյուրճյան, Մ. *Ի՞նչպես կրթելու ենք մեր զավակները. էջ 8—10*

6681 Միության *մասնաճյուղերու գործունեությունը. էջ 14—16*

6682 Սրապյան, Լ. *Հայաստանի վաճառականությունը. էջ 29—30*

6683 Գայայան, Հ. Թ. *Մանկական գրականություն. էջ 54—56*

6684 Զիֆրե-Սարաֆ: *Ղողանջը։ (Մղձավանջ). էջ 56—58*

1914

6685 Մկրտչյան, Լ. *Հայկական վերածնունդը և Հ. Բ. Ը. Միության վերապահած դերը. էջ 3—4*

6686 Մալեզյան, Վ. *Դե՞պի գործ. էջ 57—58*

6687 Կյուրճյան, Մ. *Քիչ մը գրականություն. էջ 101—103*

6688 Միության *տեղական մասնաժողովները 1912-ին և 1913-ին. էջ 165—168*

ՄԻՈՒԹՅՈՒՆ: *Շաբաթաթերթ։ Թավրիզ, 1912—1914.*

Миутюн. Союз. Еженедельник. Тавриз, 1912—1914.

ՄԻՏՔ: *Շաբաթաթերթ ազգային, հասարակական, գրական, քաղաքական։ Թավրիզ, 1912. 4 էջ, (45×30 սմ).*

— *Խմբագիր-հրատարակիչ՝ Ալ. Տեր-Վարդանյան։*

Митк. Мысль. Еженедельник, национальный, общественный, литературно-политический. Тавриз, 1912.

ՄՈՒՐՃ: *Օրաթերթ։ Կ. Պոլիս, 1912. 4 էջ, (45×30 սմ)։*

— *Արտոնատեր-հրատարակիչ՝ Խ. Կուրքեթյան։*

— *Խմբագիր՝ Լևոն Լարենց։*

Мурч. Молот. Газета. Константинополь, 1912.

ՆՈՐ ԱՌՈՂՋԱՊԱՀԻԿ: *Հանրամատչելի առողջապահական երկշաբաթաթերթ։ [Հավելված «Գյուղատնտես» շաբաթաթերթի]։ Թիֆլիս, տպ. «Էպոխա», 1912—1914. 32 էջ, (22×15 սմ)։ Բաժանորդագինը 2 ռ. 50 կ.*

— Խմբագիր՝ Ն. Մինասյան։

Нор Арохчапаик. Новое Здравоохранение. Популярный двухнедельник по вопросам здравоохранения. Тифлис, 1912—1914.

1912 № 1—20, էջ 1—640

1913 № 1—17, էջ 1—496

1914 № 1—9, էջ 1—256

«Մեր նպատակը»-ը խմբագրականում հետևյալն է ասված այս պարբերականի մասին. «Նոր Առողջապահիկ»-ի նպատակն է լինելու, իր ուժերի չափով ազդել հասարակության վրա — բարեփոխել նրա նիստ ու կացը՝ տարածելով մեր հասարակության բոլոր խավերի մեջ գիտական և առողջապահական գիտելիքներ։

...Մեր ծրագիրն է՝ ա) տարածել ժողովրդի մեջ բնագիտական և կենսաբանական գիտելիքներ, բ) զբաղվել անհատական-առողջապահական բոլոր ճյուղերով, գ) կենտրոնացնել մեր ուշադրությունը մանկական-դպրոցական առողջապահության վրա, դ) արծարծել շարունակ համաշխատակցության անհրաժեշտությունը՝ առողջապահական ձեռնարկությունների համար և վերջապես, ե) շարունակ կռվել վարակիչ հիվանդությունների դեմ, որոնք անողոք և ամենօրյա ջարդեր են առաջ բերում, մանավանդ ժողովրդի ստորին և աղքատ խավերի մեջ։ [1912 հունվար № 1, էջ 3—6].

Առաջադիմական հանդես է եղել «Նոր Առողջապահիկ»-ը։

1912 ՀՈՒՆՎԱՐ 15, № 1, ԷՋ 1—30

6689 Մեր նպատակը։ [*Խմբագրական*]. *էջ 3—6*

6690 Ն. Մ. *Ի՞նչ է հիվանդությունը. էջ 6—9*

6691 Մեչնիկով, Ի. Ի. *Ծերությունը ինչպես քրոնիկական հիվանդություն. էջ 10—15, № 2, էջ 33—45*

6692 Թումանյան, Ա. *Սիֆիլիս և «606»-ը, էջ 15—18*

6693 Նուբարյան, Մ. *Թոքախտը իբրև ժողովրդական հիվանդություն և նրա դեմ կռվելը. էջ 18—22*

6694 Գիտական *նորություններ. էջ 23—27*

6695 Լուրեր: [*Առողջապահական*]. *էջ 27—30*

1912*

6696 Մելիք-Թախտամյան, Հ. *Առողջ կաթի նշանակությունը երեխայի սննդառության համար № 3, էջ 81—83*

6697 Գրի-Վարդ: *Բժշկական օգնությունը մեր գյուղում. № 4, էջ 99—102*

6698 Հոգեածույան *թույնը. № 4, էջ 123—124*

6699 Մինասյան, Ն. *Գյուղական առողջապահության առթիվ. № 5, էջ 131—134*

6700 Մկրտչյան, Ար. *Մեր ծխական դպրոցների առողջապահական վիճակը. № 7, էջ 195—197*

6701 Արանասյան, Ա. *Բժ. Լևոն Տիգրանյանի հիշատակին. № 14, էջ 419—422*

6702 Աղամարյան, Թ. *Մանկաբարձուհիների մեծ կարիքը մեր գյուղական ազգաբնակչության մեջ. № 17, էջ 515—521*

1913

6703 Շահրազյան, Ա. *Տուբերկուլյոզը հասարակական ցավ է. № 7, էջ 208—212*

6704 Աղասարյան, Թ. *Բժշկապետ Ավ. Բաբայանի հիշատակին. № 16—17, էջ 456—462*

1914

6705 Հովհաննիսյան, Լ. Ա. *Բժշկությունը և բժիշկները Հայաստանում հնում և միջնադարում. № 1, էջ 3—6, № 2, էջ 40—43, № 3, էջ 73—77, № 4, էջ 100—105, № 5, էջ 135—141*

6706 Արանասյան, Ա. *Ինչո՞ւ է խմում հայ գյուղացին. № 1, էջ 10—12*

6707 Նուբարյան, Հ. Մ. *Երևանի հակաթոքախտային ընկ. առաջին սանատորիան Դիլիջանում. № 5, էջ 132—134, № 7, էջ 161—165*

6708 Մինասյան, Ն. *Նյարդային առողջապահություն. № 9, էջ 225—229*

ՆՈՐ-ԱՇԽԱՐՀ: *Քաղաքական, տնտեսական, հասարակական, գրական օրաթերթ։ Կ. Պոլիս,*

---

* *Մնացած համարները նկարագրվում են համառոտ*

տպ. Հ. Քեշիշյանի, 1912. 4 էջ, (58× 46 սմ. ապա 48×37 սմ).

— Տեր և տնօրեն՝ Մուրատ Կյուրյուզյան։

— Արտոնատեր՝ Ներսես Զաքարյան։

Нор-Ашхар. Новый Мир. Политическая, экономическая, общественная и литературная газета. Константинополь, 1912.

ՆՈՐ ՍԵՐՈՒՆԴ: [Խմորատիպ շաբաթաթերթ]։ Կեսարիա, 1912. Հրատ. «Միացյալ ուսումնարանի Ուսանողական Միության»։

— Արտոնատեր՝ Օննիկ Եղիազարյան։

— Խմբագիր՝ Արամ Պետրոսյան։

Нор-Серунд. Новое поколение. [Еженедельник]. Кесария, 1912.

Արշակ Ալպոյաճյանն իր «Պատմություն հայ Կեսարիոյ» գրքի Ա. հատորում հիշատակում է «Նոր սերունդ»-ի մասին և գրում՝ «...Հնչակյան գույն և նկարագիր ունեցող այս պարբերականը բախտ չունեցավ տպագրի վերածվելու»։

ՇԵՓՈՐ: Ամսաթերթ։ Բուխարեստ, տպ. «Շեփոր», 1912—1913. 48 էջ, (23×16 սմ)։ Գինը մեկ ֆրանկ։

— Խմբագիր՝ Լևոն Շահազիզյան (Լևոն Լանիս)։

Шепор. Фанфара. Журнал. Бухарест, 1912—1913.

Այս պարբերականի № 6—7-ի վրա տպված է Ա.—Բ. տարի 1912—1913. կնշանակի այդ երկու տարում լույս են տեսել միայն 6—7 համար։

Ազգայնականամոլ· պարբերական է եղել «Շեփոր»-ը, № 6—7-ի մեջ ասված է. «...Պետք է համախմբել հայ գաղութները մարտական կազմակերպության շուրջ, ավելացնելու համար անոր վարկը...», կոչ է արել կռվի դուրս գալ ասիական «քայքայվող պարիսպներու...» դեմ։

1912—1913. № 6—7, ԷՋ 189—236

6709 Քաւե գաղութ մը արյունաքամ հայրենիքին դիմաց։ [Խմբագրական]. էջ 189—193

6710 Լևոն Լանիս: Սովի երգեր։ [Բանաստեղծութ.]. էջ 193—196

6711 Հ. Ի՞նչպես կմեռնեն. էջ 198—199

6712 Ստրուչան: Թափառումներ։ (Պատմվածք). էջ 199—203

6713 Նազարյան, Հ. Խաչված երազներ։ [Կ. Պոլիս, 1912. Գրախոս՝ Ա. Տամատ]. էջ 203—209

6714 Նազարյան, Հ. Պայրընի հոգին։ [Բանաստեղծութ.]. էջ 209—211

6715 Տաուշ, Լ. Երկու գիակներ։ [Պատմվածք. թարգմ.]. էջ 211—216

6716 Ա. Ձեմ բանար։ [Արձակ բանաստեղծութ.]. էջ 220—221

6717 Գալիոնճյան, Ս. Հ. Պենկալ գրականություն. էջ 221—223

6718 Ալիֆյան, Վ. Եղիսաբեթապոլո հայերը. [Պատմական]. էջ 224—227

6719 Ատոմ: Ռումինահայությունը. էջ 227—234

6720 Հուշատետր: [Ռումինահայ ընթացիկ կյանքից]. էջ 236

ՍՈԽԱԿ: Մանկավարժական, բանասիրական, գրական, գիտական հանդես ամսօրյա։ Կ. Պոլիս, տպ. Նշան Պապիկյան, 1912—1913. 32 էջ, (23×15 սմ)։ Բաժանորդագինը 25 ղրուշ։

— Հիմնադիր-տնօրեն՝ Հովհաննես Հ. Պյուլպյուլյան։

— Խմբագրական մարմին՝ Վահրամ վարդապ. Նազարեթյան, Հարություն Հաղարապետյան, Սիմոն Գարամաճյան, Միհրան Հովհաննիսյան, Արիստակես քահ. Վարժապետյան, Լևոն Նազարեթյան, Սամվել Սամվելյան, Հովհաննես Գոճապըլըրգյան, Աշոտ Ժամկոչյան, Ներսես Պյուլպյուլյան — ուսանողներ Պյուլպյուլյան վարժարանի։

Сохак. Соловей. Педагогический, филологический, литературно-научный журнал. Константинополь, 1912—1913.

1912 թվի հունվարի № 1-ում տպագրված «Երկու տող» խմբագրականում ասված է. «Սոխակ» այն հայ պարբերականն է, որ իր սուղ էջերը պիտի նվիրե մտավորական զարգացումի, իր քույր հրատարակություններուն քով, ամեն ամիս համեստ դեր մը ստանձնելով՝ պիտի սարքե գրական սեղան մը թե առևտրականին և թե՛ ուսանողի հաճելի. Մեր սոխակին բունիկն ու ներշնչարանը վայրի անտառի խորքը չէ, այլ նորահաստատ երկրորդական վարժարանի մը մեջ, մատաղերամ մանուկներու քովիկը...»։

Այս պարբերականը ամբողջապես նվիրված է եղել՝ «Պյուլպյուլյան բարձրագույն-երկրորդական վարժարանի» կյանքին և ուսումնական հարցերին։

1912 ՀՈՒՆՎԱՐ, № 1, ԷՋ 1—32

6721 Երկու տող։ [Խմբագրական]. էջ 1

6722 Նազարեթյան, Վ. Մարդու իմացական ուժը. էջ 2—5

6723 Նազարեթյան, Լ. Դաստիարակությունը. էջ 6—7

6724 Գարամանյան, Ս. Հուշեր։ [Մանկության]. էջ 8—9

6725 Հովհաննիսյան, Մ. Արյունին մահը։ [Բանաստեղծութ.]. էջ 11

6726 Գոնապըյըգյան. Նոր սերունդը. էջ 12—14

6727 Թ. Ք. Գերության քարը։ (Ավանդավեպ). էջ 14—15

6728 Հովհաննիսյան, Մ. Ազգային մատենագրության արդիական քննադատության հանդեպ. էջ 16—19

6729 Կ. Տ. Կ. Մեր վարժարանները. էջ 20—23

6730 Գնահատում: [Վարժարանի աշխատանքների]. էջ 24

6731 Թվաբանական խնդիր. էջ 25

6732 Հրապարակային գովեստ։ [Պյուլպյուլյան վարժարանի աշակերտներին]. էջ 26—27

6733 Արտաքսում: [Մեկ աշակերտի]. էջ 27

6734 Տառուրյան, Գ. Ցավի վանկեր։ [Արձակ բանաստեղծութ.]. էջ 28

6735-36 Ուսուցչական մարմին Պյուլպյուլյան վարժարանի 1911—1912։ [Կազմը]. էջ 30—32

ՍԵՎ ԿԱՏՈՒ: Գրական-երգիծական շաբաթաթերթ։ Կ. Պոլիս, տպ. «Արաքս», 1912—1913. 8 էջ, (32×23 սմ)։ Բաժանորդագինը 30 ղրուշ։

— Տնօրեն՝ Գր. Գալֆայան։

— Խմբագրապետ՝ Երվանդ Օտյան։

Сев кату. Черная кошка. Литературно-сатирический еженедельник. Константинополь, 1912—1913.

1912 № 1—5, էջ 1—8 յուրաքանչյուր №-ը

1913 № 6—7, էջ 1—8 յուրաքանչյուր №-ը։

1912 թվի դեկտեմբեր 2-ի № 1-ում տպված «Սև Կատուն» խմբագրականում ասված է, որ «...Սև Կատու»-ն կուզե երգիծանքը պահել իր շինիչ ու հրահանգիչ բարձրության և գրական ոլորտներուն մեջ ու զայն փրկել այն ցեխին ու գարշության մեջեն՝ ուր կտապլտկի տարիներե ի վեր, շնորհիվ կարգ մը ողորմելի գրչակներու և անոնց մեղսակից ընթերցողներու ...Ըսենք սակայն, որ «Սև Կատու» չպիտի վարանի հալածելու բոլոր անոնք — մեծ ու պստիկ մուկեր— որոնք հանրային կյանքին մեջ երևան կուգան իբրև անուղղյա խաչագողներ, անձնամոլ փառասերներ, շահասեր ու խաբեբա գործիչներ...»։

1912 ԴԵԿՏԵՄԲԵՐ 2, № 1, ԷՋ 1—8

6737 Սև կատու [Խմբագրական]. էջ 2

6738 Ախմախ: Ապուշացած մեծ դիվանագետի մը քաղաքական տեսությունը. էջ 2

6739 Թենեյան, Վ. Գիրեր։ [Բանաստեղծութ.]. էջ 2

6740 «Սև կատվին» քրոնիկը. էջ 3

6741 Օտյան, Ե. Տարօրինակ իրարանցումներ կամ հայ Շերլոկ Հոլմսի մը իրարանցումը. էջ 4—6

6742 Վերջին ժամ. էջ 6

6743 Հայտարարություններ. էջ 7—8

Ս. ԳԻՐՔ ՈՒՍԱՆՈՂԱՑ: (Կրոնական թերթ)։ Բրուքլին, 1912—1920.

— Հայ Ավետարանականների թերթն է եղել «Ս. Գիրք Ուսանողաց»-ը։

С. Гирк усанохац. Св. книга студентов. Бруклин, 1912.

ՎԵՐԱԾՆՈՒՆԴ: Օրգան Ս-դ. ուսանողական Միության։ Կ. Պոլիս, տպ. Օսմանյան Գործակցական ընկ. 1912—1913. 16, 32 էջ, (22×15 սմ)։ Բաժանորդագինը 20 ղրուշ։

— Տնօրեն՝ Արմենակ Հայկունի, ապա Արամ Ճիշեյան։

Верацнунд. Возрождение. Орган с.-д. студентческого союза. Константинополь, 1912—1913.

1913 ՀՈԿՏԵՄԲԵՐ № 3, ԷՋ 32—64

6744 Քելեկյան, Տ. Կովկասահայ մեծագույն ռամկավարը. էջ 50—51 *

6745 Գավուքյան, Հ. Միության սաղմոս։ [Ա. Քալանթարի մահվան առթիվ]. էջ 51

* Ամբողջ №-ը նվիրված է «Մշակ»-ի խմբագիր Ա. Քալանթարի հիշատակին։

6746 Չիֆթե-Սարաֆ, Օ. *Ալեքսանդր Քալանթար.* *էջ 52—53*

6747 Հայկունի, Ա. *Կորովի, անհատականության մը անհետացումը. էջ 54*

6748 Հովհաննիսյան, Մ. *Ճշմարիտ ռամկավարի մը հրաժանգիչ վախճանը. էջ 55—56*

6749 Քալանթար, Ա. *Նոր հանգամանքներում։ (Վերջին հոդվածը). էջ 57*

6750 Ալպոյաճյան, Ա. *Ալեքսանդր Քալանթար։ (1855—1913). էջ 58—60*

6751 Քեչյան, Գ. Բ. *«Խմբագիր»-ը. էջ 60—61*

6752 Առաքելյան, Հ. *Տապալվեց սյունը. էջ 61—62*

6753 Ասատրյան, Ա. *Անհետացող հերոսներ. էջ 62*

6754 Սուրենյան, Հ. *Վեհափառ հիշատակին։ [Բանաստեղծութ.] էջ 63*

ՌԵՀՊԵՐ: *[Հայատառ-թուրքերեն կրոնաթերթ]։ Զինճիտերե [Կեսարիա], 1912—1914.*

— Արտոնատեր՝ Վահրամ Թահմիրզյան։

Регпер. Труженик. [Религезная газета с армянскими буквами на турецком языке]. Зинчитере, 1912—1914.

Այս կրոնաթերթը հրատարակվել է գերմանական միսիոներների կողմից, իրենց հիմնած որբանոցի սաներին կրոնական-իմպերիալիստական ոգով դաստիարակելու համար։

«Ռեհպեր»-ը լույս է տեսել 1912 թ. հոկտեմբերից, սկզբում եղել է ամսաթերթ, իսկ 1914 թ. հունվարից դարձել է երկշաբաթաթերթ։

ՓԵԹԱԿ: *Ամսաթերթ։ Կ. Պոլիս, 1912—1914.*
Петак. Улей. Константинополь, 1912—1914.

ՓՈՐՁ: *Երկամսյա հանդես Գրական, գեղարվեստական և գիտական։ Մոնպելիյե, 1912.*

— Խմբագիր-հրատարակիչ՝ Ս. Տեր-Բաղդասարյան։

Пордз. Опыт. Двухмесячный журнал литературы, искусства и науки. Монпелье, 1912.

ՕՏԱՐ ԼԵԶՎՈՎ ՊԱՐԲԵՐԱԿԱՆՆԵՐ ՀԱՅԵՐԻ ՄԱՍԻՆ

POUR LES PEUPLES d'Orient. Orgaňe des Revendications Arméniennes. Paris, *1912—1913. 12 էջ, (32×24 սմ).*

ՆԵՎՍԱԼԸ ԷՐՄԵՆՅԱՆ: *(Տարեցույց)։ Կ. Պոլիս, 1912—1914.*

— Խմբագիր՝ Վարժապետյան։

Невсал Эрменян. (Еженедельник). Константинополь, 1912—1914.

1913

ԱՂԲՅՈՒՐ: *Պարբերաթերթ։ Հալեպ, 1913.*

— Խմբագիր՝ Մ. Ս. Նաճարյան։

Խմորատիպ է եղել։

Ахбюр. Родник. Алеппо, 1913.

ԱՐՓԻ: *Պատկերազարդ ժողովրդական շաբաթաթերթ։ Թիֆլիս, տպ. «Էպպերանտօ», 1913—1914. 8 էջ, (29×20 սմ)։ Բաժանորդագինը 3 ռ.*

— Խմբագիր-հրատարակիչ՝ Հայկ Տեր-Աստվածատրյան։

Арпи. Солнце. Иллюстрированный народный еженедельник. Тифлис, 1913—1914.

1913 № 1—51, էջ 1—8 յուրաքանչյուր №-ը։

1914 № 1—14, էջ 1—8 յուրաքանչյուր №-ը։

Այս շաբաթաթերթի 1913 թ. հունվար 1 № 1-ում տպագրված «Մեր անելիքը» խմբագրականում հետևյալն է ասված հանդեսի նպատակների և ուղղության մասին. «Արփի»-ն լինելու է անպայման անկուսակցական։ ...Կյանքի պահանջ է դարձել գյուղամարս գրականությունը, մանավանդ երբ նա միայն գրով չի արտահայտվում, այլև տրվում են պատկերներ, նկարներ։ Բացի այդ մենք «Արփի»-ի էջերը լայն բաց ենք անում սկսնակ գրողների առաջ, որպեսզի հնարավորություն տանք նոր մարդկանց գրելու, որպեսզի հաճախ մոռացության մատնվող տաղանդները, չկորչին այլ ավելի ևս հառաջադիմենք։

1913 ՀՈՒՆՎԱՐ 1, № 1, ԷՋ 1—8

6755 Մեր *անելիքը։ [Հանդեսի մասին]. էջ 1*

6756 Հատերաս: *Էլվերա։ [Պատմվածք]. էջ 2—5*

6757 Շուինդ: *Մարվող ծաղիկներ։ [Բանաստեղծութ.]. էջ 5*

6758 Հայոց հարցը։ [Անստորագիր]. էջ 6

6759 Բաբիյան, Ս. Դարձյալ կհասնի։ [Բանաստեղծութ.]. էջ 6

6760 Բալկաններ: [Քաղաքական տեսություն]. էջ 7—8

1 9 1 3*

6761 Հովհաննես Նալբանդյան։ [Հուշանկարներ]. № 4, էջ 7

6762 Ուայլդ, Օ. Արձանագործը։ [Թարգմ. Գ. Բ.]. № 6, էջ 1

6763 Հովհաննես Հովհաննիսյան. № 9, էջ 1—2

6764 Կարա-Դարվիշ: Մարիետա Շահինյան. № 13, էջ 6—7

6765 Տուրգենև, Ի. Պառավ։ [Թարգմ. Մ—Ս]. № 14, էջ 35

6766 Շահան-Սիմոն: Քրիստափոր Կարա-Մուրզա։ [Մահվան առթիվ]. № 14, էջ 6—7

6767 Տոլստոյ, Լ. Զղջացող մեղավորը։ [Թարգմ. Ք. Գասպարյան]. № 15, էջ 5—6

6768 Հովհաննես Մալխասյան։ [Կենսագրական]. № 15, էջ 7

6769 Ղազարյան, Գ. «Անհուն ցասումով...»։ [Բանաստեղծութ.]. № 16, էջ 5

6770 Կարա-Դարվիշ: Անծանոթուհին։ [Պատմվածք]. № 18, էջ 2—6

6771 Պանարե: Երկու մահ։ [Պատմվածք]. № 18, էջ 7

6772 Տոլստոյ, Լ. Հավի ձվի մեծությամբ հատիկ։ [Թարգմ.]. № 19, էջ 2—3

6773 Հառներաս: Գ. Բաշինջաղյանի ցուցահանդեսը. № 22, էջ 2—3

6774 Պանարե: Կյանքի ճանապարհին։ Դրամատիկ. էտյուդ. № 23, էջ 2—5

6775 Հյուգո, Վ. Թշվառ մարդիկ։ [Թարգմ. Պահարե]. № 39, էջ 3—5

6776 Գոգոլ, Ն. Կյանքը։ [Թարգմ. Ա. Աղաջանյան]. № 41, էջ 5—6

1 9 1 4

6777 Այվազյան, Բ. Զանգերը ղողանջում են։ [Պատմվածք]. № 1, էջ 3—7

6778 Հ. Տ. Ա. Աղեքսանդր Քիշմիշյան։ [Մահվան առթիվ]. № 9, էջ 7

6779 Գորկի, Մ. Մարդը։ [Թարգմ. Ա. Տ.-Հովհանյան]. № 10, էջ 3—7

6780 Պայազատ, Ա. Գյուղից քաղաք։ Էտյուդ. № 11, էջ 3—7

6781 Տեր-Հովհաննյան, Ա. Երբեք։ [Արձակ բանաստեղծութ.]. № 12, էջ 2—5

6782 Ցլոբեր, Գ. Խելագարի հիշատակարանը։ [Թարգմ. Ռաշիդ]. № 13, էջ 2—5, № 14, էջ 2—7

6783 Հառներաս: Հայ ինտելիգենցիան. № 14, էջ 7—8

ԲԱԳՎԻ ՁԱՅՆ: *Օրաթերթ։ Բաքու, տպ. Բաքվի Քաղաքապետի, 1913—1914. 4 էջ (58×42 սմ).*

— Խմբագիր՝ բժ. Մանդինյան, ապա Գ. Վարշամյան։

Бакви Дзайн. Голос Баку. Газета. Баку, 1913—1914.

ԲԱՄԲԻՌ: *Շաբաթաթերթ գրական, գիտական, գեղարվեստական։ Կ. Պոլիս, տպ. Նշան Պալթիկյան, 1913. 16 էջ, (23×15 սմ)։ Բաժանորդագինը 25 ղրուշ։*

— Խմբագրություն «Բամբիռ»-ի։

— Արտոնատեր՝ Մարտիրոս—Միքայել։

Бамбир. Бандура. Литературно-научный, художественный еженедельник, Константинополь, 1913.

1913 թվի մարտի 9-ի № 1-ում տպագրված «Ի՞նչ է «Բամբիռ»-ը խմբագրականում ասված է. «...Նոր Ոսկեդարին կսպասենք մենք և այդ հույսով տալցուն «Բամբիռ»-ը հրապարակ կուգա, առանց մեծաշուինդ խոստումներու, համեստ և առանց աղմուկի։ Կսպասենք Ոսկեդարին և անկեղծորեն կուզենք կնենք մեր գաղափարական բոլոր ուժերուն, աջակցել մեզ, ձեռք տալ «Բամբիռ»-ին, քաջալերել զայն»։

«Բամբիռ»-ը լույս է տեսել մեկ համար։

1913 ՄԱՐՏ 9, № 1, ԷՋ 1—16

6784 Ի՞նչ է «Բամբիռ»-ը։ [Խմբագրական]. էջ 1—2

6785 Մյուսե, Ալֆրեդ: Երեկոյան աստղը։ [Թարգմ.]. էջ 2

6786 Մարի: [Պատմվածք։ Թարգմ.]. էջ 2—4

* Մնացած համարները արվում են համառոտ նկարագրությամբ։

6787 Էսաճանյան, Լ. Խնկորս։ [Բանաստեղծութ.]. էջ 4—5
6788 Ապուրկայան, Գ. Խ. Մորս մահը։ [Հուշեր]. էջ 5—7
6789 Սահակ-Մեսրոպ: Դեպի Գողգոթա։ [Բանաստեղծութ.]. էջ 7
6790 Դարբիններու գործադուլը։ [Բանաստեղծութ. Թարգմ.]. էջ 8
6791 Հովսեփ-Նազար: Ի՞նչ է մանկավարժությունը. էջ 9—10
6792 Սուտ է: [Պատմվածք։ Թարգմ.]. էջ 11—12
6793 Նորանշար գյուղ մը։ [Գիտական]. էջ 14
6794 Հայտարարություններ. էջ 14

ԳԱԼՈՒՍՏՅԱՆ ՄԻՈՒԹՅՈՒՆ: *Կիսամյա հրատարակություն Գալուստյան ընթացավարտից Միության։ Պուլագ (Կահիրե), տպ. Զարեհ Ն. Պերպերյան, 1913. 32 էջ, (26×16 սմ)։*

Галустян Миутюн. Галустянский Союз. [Двухнедельное издания союза окончивших школу Галустяна]. Пулаг, (Каир), 1913.

1913 թվի մայիսի № 1-ում տպված «Երկու խոսք» խմբագրականում ասված է. «Մեր նպատակը պարզ է. ընդհանրապես ազգային կրթության բաղձացված գործին մեր մասնակցության համեստ բաժինը բերել և մասնավորապես օգնել նյութապես և բարոյապես մեր մայր-վարժարանին, որ իր գգվանքի ծոցին մեջ տարիներով չամփեց մեզի, իր երախտագետ զավակներուն, բարոյական և իմացական սնունդ և ծառայեցնել թերթը իբրև հաղորդակցության միջոց Միության անդամներուն մեջ»։

Այս կիսամյա հանդեսում գրել են՝ Գալուստյան վարժարանի ուսուցիչները, վարժարանն ավարտած և սովորող սաները։

1913 ՄԱՅԻՍ, № 1, ԷՋ 1—32

6795 Երկու խոսք։ [Պարբերականի մասին]. էջ 1
6796 Պատմական ծանոթություն։ [Գալուստյան վարժարանի մասին]. էջ 2—3
6797 Ամավերջի հանդես. էջ 4—7
6798 Շեքսպիր: Հուլիոս Կեսար։ [Թարգմ.]. էջ 7—8
6799 Ընթացավարտներ և ընթացավարտուհիներ։ [Ցանկ]. էջ 8—10
6800 Միության կազմակերպությունը. էջ 10—11
6801 Կանոնագիր Գալուստյան ընթ. Միության. էջ 11—12
6802 Սերյան, Հ. Ուղերձ։ Առ Միության ընթացավարտից Գալուստյան վարժարանի։ [Ձափածո]. էջ 15
6803 Հապեշյան, Ս. Տիկին Սրբուհի Տյուսաբ. էջ 15—19
6804 Թյուրապյան, Ս. Մոռացված տունը։ [Պատմվածք]. էջ 20—24
6805 Զգայիկ: Խոլ իղձեր։ [Բանաստեղծութ.]. էջ 24
6806 Արապյան, Հ. Տիկին Գայանե Մատակյանց։ [Ուսուցչուհի]. էջ 26—27
6807 Զաքրեյան, Վ. Դպրոցական հիշատակներես. էջ 27—28
6808 Արսեն-Երկաթ: Իրիկվան աստղը։ [Բանաստեղծութ.]. էջ 29
6809 Քառասնամյա հոբելյան տաղանդավոր բանաստեղծ և բազմերախտ ուսուցիչ Հովհաննես Սեթյանի։ (1872—1912). էջ 31

ԳԱՎԱՌԻ ՁԱՅՆ: *Գրական, հասարակական, քաղաքական, գյուղատնտեսական և կոոպերատիվ լրագիր։ (Եռօրյա)։ Ալեքսանդրապոլ, տպ. Սանոյանի, 1913—1916. 4 էջ, (47×33 սմ).*

Гавари Дзайн. Голос периферии. Литературно-общественная, политическая, сельскохозяйственная и кооперативная газета. Александрополь, 1913—1916.

ԳՅՈՒՂԱՏՆՏԵՍ: *Պատկերազարդ ամսաթերթ։ Կ. Պոլիս, տպ. «Կոհակ», 1913—1914. 24 էջ, (22×15 սմ)։ Բաժանորդագինը 10 ղրուշ։*

— Տեր և տնօրեն՝ Հմայակ Արամյանց։ [Մ. Շվոտ]։

Гюхатнтес. Агроном. Иллюстрированный журнал. Константинополь, 1913—1914.

1913 № 1—12, էջ 1—224

1914 № 1—9, էջ 1—136

1913 թվի հունվարի № 1-ում տպագրված «Մեր նպատակը» խմբագրականում հետևյալն է ասված. ««Գյուղատնտես»-ի հիմնարկությամբ մեր գլխավոր նպատակը կդառնա՝ ա. գյուղատնտեսական նորագույն գիտելիքները ժողովրդականացնել. բ. մշակելով հանդերձ գյուղատնտեսական զանազան ճյուղեր «Գյուղատնտես»-ի էջերուն մեջ, հառաջի-

կային, երբ հնարավոր ըլլա, կազմակերպել զուտ գյուղատնտեսական գործնական արշավանքներ, կատարելու համար շահեկան փորձեր... գ. օրըօրին արձանագրել ժողովրդի կենսական պետքերը և պահանջել պատկանյալ մարմիններեն գործադրությունը այն միջոցներուն, որոնք անհրաժեշտ են...»:

«Գյուղատնտես»-ը բացարձակապես անկախ պիտի ըլլա ու որևէ ազդեցութենե ազատ...»:

1913, ՀՈՒՆՎԱՐ, № 1, ԷՋ 1—24

6810 Արամյան, Հ. *Մեր նպատակը: [Խմբագրական]. էջ 1—4*

6811 Սիրամարգ, Տ. Ն. *Ողջերում համար: «Գյուղատնտես»-ի պահանջը. էջ 4—5*

6812 Գմբերյան, Հ. *Գեղջուկին երգը: [Բանաստեղծութ.]. էջ 5—6*

6813 Թորգոմյան, Գ. *Շերամաբուծական. էջ 6—9, № 2, էջ 45—49*

6814 Տաղավարյան, Ն. *Ձիու արաբական ցեղը հայկական է. էջ 9—10*

6815 Սիրամարգ, Տ. Ն. *Խնձոր. էջ 11—13*

6816 Պտուղները: *[Թարգմ.]. էջ 13—15*

6817 Զոպանյան, Գ. Թ. *Կաթնատնտեսություն. էջ 15—18, № 4, էջ 118—120*

6818 Քյուչուքյան, Ս. *Անասնաբուծական. էջ 19—20*

6819 Հայկազն: *Մանուկ գյուղատնտեսներ. էջ 21—24*

1913*

6820 Արամյան, Հ. *Տիպար ագարակներ և մեր վանքերը. № 2, էջ 26—29*

6821 Ստեփանյան, Ս. *«Ձոր մշակություն». № 2, էջ 30—31*

6822 Ստեփանյան, Ս. *Նուպարյան բամբակը. № 2, էջ 31—33*

6823 Նարանյան, Մ. *Աղքատ դասակարգին հարուստ ընդեղենները: [Լոբի, բակլա, ոսպ...]. № 3, էջ 65—67*

6824 Յավն, Զ. *Պարարտացման նյութեր. № 3, էջ 72—74*

* *Մյուս համարները համառոտ նկարագրությամբ են տրված:*

6825 Տանցիկյան, Հ. Ս. *Հավաբուծություն. № 3, էջ 81—83, № 4, էջ 104—106, № 5, էջ 139—141*

6826 Թանտրճյան, Կ. *Ցորենի մշակությունը. № 4, էջ 112—116*

6827 Թանտրճյան, Կ. *Գետնախնձորը. № 5, էջ 128—131*

6828 Թաճմազյան, Փ. *Բույսերու սնունդը. № 6, էջ 150—152*

6829 Արամյան, Հ. *Գյուղատնտեսությունը դըպրոցներեն ներս. № 8, էջ 213—216, № 9, էջ 239—241*

6830 Քյուչուքյան, Ս. *Անասնաբուծական. № 8, էջ 216—218, № 9, էջ 243—247. 1914, № 4—5, էջ 60—65, № 6—7, էջ 99—100*

6831 Տաճեսյան, Մ. *Հողին շուրջը. № 8, էջ 120—122, № 9, էջ 267—268*

6832 Էլմասյան, Տ. *Որթատունկի մշակությունը. № 8, էջ 224—228*

6833 Թորգոմյան, Գ. *Շերամաբուծական. № 9, էջ 256—258, № 11, էջ 275—277, № 12, էջ 321—324. 1914. № 1, էջ 5—7*

6834 Գալֆայան, Ն. Գ. *Գործակցական միության կարևորությունը Թուրքիո գյուղատնտեսության համար. № 11, էջ 273—275*

1914

6835 Թաճմազյան, Փ. *Կյանքը երկրի մեջ. № 1, էջ 15—17, № 4—5, էջ 74—77*

6836 Ավետիսյան, Մ. *Ինչպես պիտի բուծանել խոզերը. № 1, էջ 18—20, № 2, էջ 30—33*

6837 Արամյան, Հ. *Հայաստանի բարենորոգումները և գյուղատնտեսության զարգացումը. № 4—5, էջ 57—60*

6838 Եղիկյան, Գ. *Տնտեսագետի զրույցներ. № 4—5, էջ 71—74, № 6—7, էջ 97—99*

6839 Կուրղինյան, Շ. *Գյուղում: [Բանաստեղծութ.]. № 4—5, էջ 83*

6840 Աղաբոն, Ե. Գ. *Խրատներ գյուղացիին. № 6—7, էջ 90—92, № 8—9, էջ 123—124*

ԴԻՏ: *Աստվածաբանական, պատմական, գրական երկշաբաթաթերթ: Խարբերդ, 1913—1914.*

Дет. Наблюдатель. Теологический, исторический, литературный двухнедельник. Харберд, 1913—1914.

ԺՈՂՈՎՐԴԻՆ ԲԵՄԸ: *Կրօնական թերթ մը։ Բրուքլին, 1913—1914. 4 էջ, (36×24 սմ).*

— Խմբագիրը չի նշված։

Жоховрдин Бем. Альтарь Народа. Религезная газета. Брухлен, 1913—1914.

1913 № 1—4, էջ 1—4 յուրաքանչյուր էջը։

Ամերիկահայ այս կրոնաթերթը ամբողջ չորս էջերի վրա նեղ կրոնական պրոպագանդա է մղել և դրա քողի տակ արդարացրել է՝ շահագործումը, ժողովրդական լայն մասսաներին՝ հնազանդություն, ստրկություն է քարոզել։

Ստորև բերում ենք մեկ համարի բովանդակությունը.

1913 № 2, ԷՋ 1—4

6841 Գողերը *դրախտին մեջ։ [Անստորագիր]. էջ 1*

6842 Մոլորության *վառ արգասիքը. էջ 1*

6843 Ուղիղ *մեկնությունը. էջ 1—2*

6844 Ոչ *թե բաղդ, այլ նկարագիր. էջ 2*

6845 Նկարագիրը *անհրաժեշտ պետք մը. էջ 2—3*

6846 Ամենաթանկագին *բնաբանը։ [Քարոզ]. էջ 3—4*

ԼՈՒՅՍ: *Ամսօրյա հանդես գիտության և դաստիարակության։ Վան, 1913—1914. տպ. Մելիքսեդյան, հրատ. Վանի հայկական բարեսիրական ընկերության. 28 էջ, (26×18 սմ). Բաժանորդագինը 25 ղրշ.*

— Խմբագիր՝ Արշավիր Մ. Ավետաղյան։

Луйс. Свет. Журнал науки и воспитания. Ван, 1913—1914.

Այս ամսագրի 1914 թ. հունիսի № 1-ում հետևյալն է ասված. «...Խորապես համոզված լինելով, որ ժողովրդի մը զարգացման և հառաջադիմության համար անհրաժեշտ է անոր մտավոր, ֆիզիքական և հատկապես հոգևոր ու բարոյական կրթությունն ու զարգացումը, մենք մեր համեստ ուժերը պիտի նվիրենք առավելապես մեր ժողովրդի և անոր մատաղ սերնդի կրոնա-բարոյական բարձրացման գործին։

Միևնույն ատեն պիտի աշխատինք տեղ տալ նաև ֆիզիկական և մտավոր կրթության վերաբերյալ ժողովրդական հոդվածներու՝ որչափ կըներեն մեր թերթի սուղ էջերը»։ [1914, № 1]։

Գիտական-մանկավարժական նյութերի հետ, կողք-կողքի, այս ամսագիրը տեղ է տվել կրոնական նյութերին, զբաղվել է հայոց եկեղեցու «կենդանացման», «վերածնության» հարցերով։

1913 ՀՈՒԼԻՍ, № 3, ԷՋ 1—28

6847 Մինասյան, Մ. *Եսը. բնախոսա-հոգեբանական ուսում մը մարդկային ուղեղի վրա. էջ 1—7*

6848 Մելիք-Ադամյան, Ռ. *Կրոնի և գիտության փոխադարձ հարաբերությունը. էջ 8—12*

6849 Հ. Ն. Պեյս-պոլ խաղը և ամերիկյան ազգային նկարագիրը. էջ 12—16

6850 Մկրտչյան, Մ. *Ածախտ։ [Հիվանդություն]. էջ 17—21*

6851 Երաժշտությունն *իբր դեղարվեստ. էջ 21—28*

6852 Հասկաքաղ: *Գիտական քրոնիկ. էջ 28*

1 9 1 3*

6853 Մկրտչյան, Հ. *Ազգ և ազգային ինքնագիտակցություն. № 3, էջ 1—6*

6854 Էլեկտրական *երևույթները մթնոլորտին մեջ։ [Թարգմ]. № 3, էջ 6—12*

6855 Մելիք-Ադամյան, Ռ. *Ոգելից ըմպելիների վնասակարության մասին. № 3, էջ 12—14*

6856 Մկրյան, Մ. *Վնասակար միկրոբներ. էջ 15—20*

6857 Դաստիարակ: *Ուղղագրության դասը մեր դպրոցներուն մեջ. № 3, էջ 21—25*

6858 Գուճիդանյան, Խ. *Երաժշտության ազդեցությունը. № 4, էջ 12—17*

6859 Մաթևոսյան, Ճ. *Մոնթեսորյան դրություն. № 4, էջ 18—20*

6860 Հարությունյան, Տ. *Տոհմային դաստիարակություն. էջ 21—25*

1 9 1 4

6861 Օզանյան, Գ. *Խոսելու արվեստը. № 10, էջ 1—13, № 11—12, էջ 6—20*

** Տրվում է մյուս համարների կարևոր նյութերը միայն։*

6862 Ռոզմերի: *Ընդհանուր մեթոդ դաստիարակության.* № 10, էջ 14—22

6863 Մինասյան, Մ. *Գիտական աշխատանքը դպրոցին մեջ.* № 10, էջ 22—26

6864 Բաշալյան, Գ. *Հոգեբանական տեսություն մը.* № 10, էջ 27—28, № 11—12, էջ 28—45

6865 Մարևոսյան, Ճ. *Մայրենի լեզվի ուսուցումը Թրքախոս հայ վարժարաններու մեջ.* № 11—12, էջ 1—6

6866 Նարանյան, Մ. *Կռիվ ճանճերու դեմ.* էջ 20—23

6867 Մկրյան, Մ. *Մթնոլորտ.* №11—12, էջ 23—27

6868 Մելիք-Ադամյան, Ռ. *Հայոց եկեղեցու վերածնության խնդիրը.* № 1, էջ 2—4

6869 Տոլստոյ, Լ. *Գնացեք մինչդեռ լույսն ունիք։ [Պատմվածք։ Թարգմ. Ռ. Մելիք-Ադամյան].* № 1, էջ 10—15

ԼՈՒՍԱԴԵՄԻՆ: *Գրական, ժողովրդական (տարեգիր)։ Բաքու, տպ.* «Баку», *1913. 48 էջ, (27×18սմ).*

— Խմբագիր՝ Ա. Ալշուշյան։

Лусадемин. На рассвете. Литературный народный ежегодник. Баку, 1913.

ԼՈՒՍԱԴԵՄԻՆ: *Գրական ալմանախ։ Ալեքսանդրապոլ. 1913*

Лусадемин. На рассвете. Литературный альманах. Александрополь, 1913.

ԽՈՍՔ: *Հասարակական, տնտեսական և գրական թերթ։ Երևան, տպ. «Լույս», 1913—1914, 4 էջ, (45×30սմ).*

— Խմբագիր — հրատարակիչ՝ Արշավիր Մելիքյան։

Хоск. Слово. Общественно-экономическая и литературная газета. Ереван, 1913—1914.

*Այս թերթի մասին մենք գրել ենք ներկա աշխատության III հատորում**, *1918—19 թվականներին «Խոսք»ը հրատարակվել է իբրև կոմունիստական պարտիայի թերթ։ Նրա խմբագիրն է եղել Արշավիր Մելիքյանը։*

* *Հայ պարբերական մամուլի բիբլիոգրաֆիա. Երևան, 1954, էջ 95—99*

ԽՈՍՔ: *Գրական երկամսաթերթ։ Թավրիզ, 1913. Ատրպատականի հայոց թեմական տպ. 36 էջ (21×14սմ). բաժանորդագինը 6 ղրշ.*

— Խմբագիր՝ Հրանդ Ղարիբյան։

Хоск. Слово. Литературный двухнедельник. Тавриз, 1913.

«Մեր խոսք»-ը խմբագրականում [1913 № 1, էջ 3—4] հետևյալն է ասված. «...Ամենից առաջ մեր թերթը կհանդիսանա որպես մի մարզարան, ուր մենք կփորձենք ու կմարզենք մեր ուժերը և կձևավորենք մեր մտածումներն ու գրական շնորհքը։

Բաց են «Խոսք»-ի էջերը հայ պատանիների առաջ. ով յուր մեջ զգում է ձիրք ու կարողություն, թող վստահ լինի, որ խրախուսանք կգտնի մեր թերթի կողմից։

...Եվ ի՞նչ է մեր նպատակը, եթե ոչ հարթել այն ուղին, որով պիտի բարձրանա այսօրվան աշակերտ պատանի սկսնակը, սակայն վաղվա գրողը, բանաստեղծը, քննադատը և ընդհանրապես արդար և ճշմարիտ խոսքի աննկուն մարտիկը...

Մեր լավագույն ձգտումներն են գումարել մեր շուրջը մեր ընկերներն կարող և գիտակից մասը՝ ստեղծելով մի պատանեկան օրգան»։

Այս պարբերականն ունեցել է՝ գրական-գեղարվեստական բովանդակություն, տպագրել է թե՛ ինքնուրույն և թե՛ թարգմանական փոքրածավալ նյութեր։

1913 ՀՈՒՆՎԱՐ—ՓԵՏՐՎԱՐ, № 1, ԷՋ 1—36

6870 «Մեր *խոսք»-ը։ [Խմբագրական]. էջ 3—4*

6871 Անուրջ: *«Բանտային գիշերներ»-ից։ [Բանաստեղծութ.]. էջ 5*

6872 Հայնե, Հ. *«Սիրում էին նրանք իրար...»։ [Բանաստեղծութ.]. էջ 5*

6873 Պետրոսյան, Մ. *Դեղերումի հույսեր։ [Բանաստեղծութ.]. էջ 6*

6874 Վարյան, Ա. *Թաշկինակը։ (Մի տիկնոջ հիշատակարանից). էջ 7—11*

6875 Անուրջ: *«Ո՜, անորոշ, անարշալույս...»։ [Բանաստեղծութ.]. էջ 11*

Հայկական պարբերականներ

6876 Պետրոսյան, Մ. Nocturne։ [Բանաստեղծություն]. էջ 12
6877 Գյոթե, Վ. Կտակ։ [Թարգմ. Լ. Թ.]. էջ 12—13
6878 Տետմայեր, Կ. Տապանագիր։ [Թարգմ. Ս. Արյան]. էջ 13—14
6879 Սեադ: Գարուն։ [Թարգմ. Լ. Թ.]. էջ 14
6880 Բերզյան, Վ. Վշտի աշխարհից։ [Բանաստեղծություն]. էջ 15
6881 Մետերլինկ, Մ. Տիրամոր երգը։ [Բանաստեղծություն. Թարգմ. Ա. Մ.]. էջ 15
6882 Օժեշկո, Է. Cloria victis։ [Պատմվածք]. էջ 16—27
6883 Մ. Ժամացույցը։ [Բանաստեղծություն]. էջ 28
6884 Անուշ: Աշուն։ [Բանաստեղծություն]. էջ 28
6885 Մ. «Դալար հուշեր» գրքից. էջ 29—31
6886 Պետրոսյան, Մ. Որոնում։ [Բանաստեղծություն]. էջ 32
6887 Անուշ: Մեռնող մրմունջներ։ [Բանաստեղծություն]. էջ 32
6888 Շարրի: «Է՛յ, շող լուսնի զգուշությամբ...»։ [Բանաստեղծություն] էջ 33
6889 Մուզե, Դ. Անտառում։ [Արձակ բանաստեղծություն]. էջ 34
6890 Բալմոնտ: Ալիք։ [Բանաստեղծություն. Թարգմ. M]. էջ 35
6891 Պոստ-արկղ. էջ 35
6892 Հայտարարություններ. էջ 36

ԿԱՏԱԿ: *Շաբաթաթերթ։ Կ. Պոլիս, տպ. Թոլայանի, 1913, 16 էջ (28×17սմ).*
— Խմբագիր-տնօրեն՝ Երվանդ Թոլայան։
Катак. Шутка. Еженедельник. Константинополь, 1913.

ԿԻՆՏՈ: *Երկօրյա երգիծաթերթ։ Կ. Պոլիս, 1913.*
Кинто. Юмористическая газета. Константинополь, 1913.
Այս երգիծաթերթը հանդիսանում է շարունակությունը «Հյուկօ»-ի և ապա «Կիկօ»-ի։

ԿՅՈՒԴՆՈՍ: *Հանդես կիսամսյա։ Ազգային, գրական, գիտական և բարոյական։ Տարսոն. տպ. «Թարսուս», 1913, 16 էջ (24×14 սմ). Բաժանորդագինը 30 դահեկան.*
— Խմբագիր՝ Հ. Հ. Հակոբյան։
Кюднос. Двухнедельник литературно-научный. Тарсон, 1913.
«Երկու խոսք «Կյուդնոս»-ի ընթերցողներուն» խմբագրականում [1913 դեկտեմբերի 15 № 1] ասված է. «Կյուդնոսը երկու նպատակ պիտի հետապնդե. Կիլիկիո հայության աստիճանաբար վարժեցնել հայ լեզուն՝ իբր մայրենի լեզու, իբր կրթիչ ազդեցություն. և այս ձգտումն իրականացնելու համար խմբագրությունս երաշխավորած է գրական քաջածանոթ դեմքերեն, տիար Լևոն Լարենցի, բրոֆ. Ս. Քյուփելյան, բրոֆ. Ա. Պաղտիկյան, բրոֆ. կայծակյան...»։

1913 ԴԵԿՏԵՄԲԵՐ 15, № 1, ԷՋ 1—12

6893 Երկու խոսք «Կյուդնոս»-ի ընթերցողներուն։ [Խմբագրակ.]. էջ 1—3
6894 Լարենց, Լ. «Կյուդնոս»-ին. էջ 4—5
6895 Մեծարենց, Կ. Աշնանային։ [Բանաստեղծություն]. էջ 6
6896 Քյուփելյան, Ս. Կյանքին իսկական կոչումը. էջ 7—9
6897 Մինասյան, Ձ. Արշալույսին։ (Պատկեր). էջ 9
6898 Պաղտիկյան, Ա. Հողը գիտական տեսակետով. էջ 10
6899 Մ. Ս. Հին օրերեն. էջ 11
6900 Լուրերու բաժին. էջ 12

ՀԱՅ ԿՅԱՆՔ: *Ազատական անկախ օրգան։ (Շաբաթաթերթ)։ Փարիզ, տպ.* C. Nerses, *1913—1914. 4 էջ, (51×36սմ).*
— Հիմնադիր-տնօրեն՝ Կ. Հ. Ներսես։
— Խմբագիր՝ Մ. Գափամաճյան։
Ай Кянк. Армянская жизнь. Независимый орган азатаканов. Париж, 1913—1914.

ՀՈՍ-ՀՈՍ: *Շաբաթաթերթ երգիծական։ Կ. Պոլիս, 1913.*
Ос-Ос. Юмористический еженедельник. Константинополь, 1913.
Այս երգիծաթերթը մեջ ընդ մեջ լույս է տեսել «Կավրոշ»-ի փոխարեն։

ՀՅՈՒԿՈ: *Երգիծական շաբաթաթերթ։ Կ. Պոլիս, 1913.*

Гюго. Сатирический еженедельник. Константинополь, 1913.

Այս երգիծաթերթը լույս է տեսել «Կիկոս»-ի փոխարեն։

ՀՈՒՅՍ: *Պարբերաթերթ առողջապահական, գիտական, հակաալքոհոլական։ [Ամսաթերթ]։ Օրգան Թյուրքիո հակաալքոհոլական ընկերության։ Կ. Պոլիս, տպ. Ասատուրյան և որդիք, 1913. 16 էջ, (28×20 սմ).*

— Պատասխանատու տնօրեն՝ Դոք. Հ. Փոլոսյան։

— Արտոնատեր՝ Դոք. Վ. Մ. Հենդլյան։

Уйс. Надежда. Журнал здравоохранения и науки. Орган антиалкогольного общества Турции. Константинополь, 1913.

ՀՈՒՇԱՐԱՐ: *Պաշտոնաթերթ. Հայկական Բարեգործական ընդհանուր Միության Ամերիկայի կենդրոնական հանձնաժողովին։ Նյու-Յորկ, 1913—1956 (շարունակվում է). 40 էջ, 25 սմ. բաժնեգինը 1 դոլար։*

Ушарар. Суфлёр. Официальный орган Армянск. благотворительн. союза в Америке. Нью-Иорк, 1913—1956.

«Հուշարար»-ը ինֆորմացիոն նյութեր է տպագրում Ամերիկայի Հայկական Բարեգործական ընդհանուր Միության կենտրոնական հանձնաժողովի և նրա մասնաճյուղերի գործունեության մասին։

Մնացած նյութերը՝ կրոնական-եկեղեցական բնույթ ունեն։ «Հուշարար»-ը հրատարակվում է հայերեն և անգլերեն։ «Հուշարար»-ին կից լույս է տեսնում «Միություն»-ը, որ «Կենտրոնական վարչական ժողովի պաշտոնաթերթն է»։

1956 ՀՈԿՏԵՄԲԵՐ, № 20, ԷՋ 1—40

6901 Վանե, Հայկ: *Հայ մշակույթի առաքելությունը սփյուռքի մեջ. էջ 1—3*

6902 Գալեմքարյան, Զ. *Մշակույթի օր. էջ 5—6*

6903 Դև: *Իմ անգին լեզու [Բանաստեղծութ.]. էջ 6*

6904 Դասախոսություն *հայապահպանման շուրջ. էջ 7—8*

6905 Մամիկոնյան, Խ. *Հայու սրտին։ [Բանաստեղծութ.]. էջ 11*

6906 Տարեկան *տեղեկագիր Հ. Բ. Ը. Միության Ֆիլատելֆիո արանց մասնաճյուղի վարչության 1955-ի տարեշրջանի. էջ 14—15*

6907 Տեղեկագիր *Հ. Բ. Ը. Միության Քալիֆորնիո շրջանային հանձնաժողովի — 1955-ի շըրջանին. էջ 16—17*

6908 Կիրակոսյան, Գ. Ս. *Էջմիածին և ամենայն հայոց կաթողիկոսությունը. էջ 20—26*

6909 Գալուստյան, Գ. *Սուրբ Մեսրոպ։ [Բանաստեղծութ.]. էջ 28*

6910 Ցուցանյան *գեղարվեստական թանգարանը. էջ 30—32*

6911 Նուպար *դպրոցի 1955—56 ուս. տարվան ամենավերջի հանդեսը. էջ 33*

6912 Տեղեկագիր *Միության Գեյրութի Հովակիմյան — Մանուկյան երկրորդական վարժարանի 1955—56 դպրոցական տարեշրջանի. էջ 34—36*

6913 Ընդհանուր *տեղեկագիր Հ. Բ. Ը. Միության Կեդր. վարչ. ժողովի 1954 տարեշրջանի. էջ 37—39*

ՃԵՐԻՏԵԼԻ ՇԱՐԳԻԼԷ: Կ. Պոլիս, 1885—1913. *4 էջ, (41×55սմ). բաժանորդագինը 140 ղրուշ։*

— Խմբագիր՝ Արիկ *Մյուպահաճյան. [սկզբի շրջանում՝ Տիգրան Ճյուֆեչիկյան]։*

Черитеи Шаргие. Газета. Константинополь, 1835—1913.

Հրատարակվել է 1885 թվի հունիսի 1-ից. գոյություն է ունեցել 28 տարի։

«Ճերիտէլի Շարգիէ»-ին հայերեն չիմացողների թերթն է եղել. տպագրվում էր հայերեն տառերով, տաճկերեն։

XVIII դարի կեսերից Կ. Պոլսում գործնական անհրաժեշտություն էր դարձել նման հայատառ-տաճկերեն թերթերի հրատարակությունը։

Ինչպես Կ. Պոլսի թերթերի մի խոշոր մասը, նույնպես և այս տիպի թրքախոս թերթերը, զբաղվում էին՝ թաղական վեճերով, եկեղեցական հարցերով, պատրիարքարանով և տաղդային այլ խընդիրներով։

ՄԱԽԼԱՍ: *Երգիծաբանական պատկերազարդ շաբաթաթերթ։ Թիֆլիս, տպ. «Էպոխա», 1913—1914. 8,12 էջ (30×21սմ)։*

Թաժանորդագինը 4 ռ.

— Խմբագիր — Հրատարակիչ՝ Սաթենիկ Լաչքարյան։

Махлас. Юмористический, иллюстриров. еженедельник. Тифлис, 1913—1914.

1913 № 1—3, էջ 1—12 յուրաքանչյուր №-ը։

1914 № 1—20, էջ 1—188. դադարել է 1914 թ. մայիսի 20-ին։

1913 թվի դեկտեմբեր 1-ի «Մախլասա-ը խմբագրականում ասված է. «...Հետևելու է մեր իրականության մեջ տեղի ունեցող այն դեպքերին ու դեմքերին, որոնք ազգի ճակատին խայտառակության կնիք են դրոշմում։ ...Մենք դիմակ հագնելու սովորություն չունենք և քայլ առ քայլ հետևելու ենք այն բոլոր դիմակավորներին, որոնք իրենց գործերով, վարմունքներով, կյանքը մի դիմակահանդես են դարձրել։ ...Մենք մեկ-մեկ բացելու ենք այդ դիմակների տակ թաքնված խսկական դեմքերն ու նրանց շուրջը դարձող դեպքերը։

Դեմքեր ու դեպքեր — ահա այդ է մեր սկզբունքը»։

1914 թվի սկզբից ենթավերնագիրը փոխվել է՝ «Գրական-երգիծաբանական պատկերազարդ շաբաթաթերթ» է կոչվել։

1914 ՀՈՒՆՎԱՐ 1, ԷՋ 1—12

6914 Հովհաննես Նալբանդյան։ *[Ջութակահար]. էջ 1*

6915 Փարեմուզ։ *Սարսափելի երազ. էջ 3—4*

6916 Համապատասխան *կերակուր։ — Նկարչի մոտ։ [Երգիծական]. էջ 4*

6917 Բաքուրյան, Գ. *Տարբերություն. էջ 4—5*

6918 Նոր *տարվա նվերները. էջ 5—6*

6919 Վրում: *Վարդագույն դիմակ։ [Նոր տարվա պատմվածք]. էջ 6—7*

6920 Գոկած *տերևներ։ [Մանր երգիծ. կտորներ]. էջ 7—8*

6921 Ղալաչի Մարգար: *Նամակ Ղարսից. էջ 8*

6922 Բախչո: *Նյութեր՝ ոչ թե ծլկացրած... այլ լսած ու յուրացրած. էջ 8—9*

6923 Զմչկյան, Մ. *«Ամենուդ նուր բարի, շնորհավոր նուր տարի». էջ 9*

6924 Հով-Վար: *Լեսսինգի առակները. էջ 9—10*

6925 Սենյակ *վարձելու պայմանագիրը մոտիկ ապագայում. էջ 10*

6926 Ներքին *լուրեր։ [Երգիծանք]. էջ 10*

6927 Հայտարարություններ. էջ 11—12

ՄԱՆԱՆԱ: *[Երգիծական շաբաթաթերթ]։ Կ. Պոլիս, տպ. Հ. Աստուրյան և որդիք, հետո՝ «Արաքս» տպ. 1913—1914. 16 էջ, (23×15 սմ)։*

Գրեց՝ Երվանդ Օտյան։

Հրատարակիչ՝ Եփրատ Գործակալություն։

Манана. Манна. Юмористическ. еженедельник. Константинополь, 1913—1914.

1913 № 1—13, էջ 1—208

1914 №1—12, էջ 1—228

1914 թվի «Ի՞նչ մանանա է այս» խմբագրականում ասված է. «...Իմ Մանանաս ռո՛ւն հայկական է, սննդարար Մանան, որուն գաղպեն անունը կուտան կամ ռամկօրեն՝ գուտրեթ հելվասը։

Համով, սննդարար, դյուրամարս. ահա իր երեք գլխավոր հատկությունները։

...Այն հանդիսավոր ուշնչությունները որոնք մեծամասնությենե կտառապին, այն իմաստակները, որոնք հավակնությենե ռռնված են, պիտի կրնան թերևս դարման մը գտնել Մանանայի ընթերցման մեջ, եթե բարի կամեցողությունը չպակսի իրենց։ Կեղծավորության, ազգավնաս շահամոլության, հիվանդագին փառասենչության, անարժեք երևելիության, ծիծաղաշարժ ապիկարության և ուրիշ այս կարգի տարափոխիկ հիվանդություններու համար ալ թերևս քիչ շատ ազդեցիկ դարման մը ըլլա այս Մանանա-ն։

...Մանան հրապարակ նետելով իմ առաջին և գլխավոր նպատակն է նախ՝ խնդալ, ծաղրել, հետո, ինծի հետ ուրիշներն ալ խնդացնել»։

«Մանանա»-ի մեջ տպվել են Ե. Օտյանի «Ազգային երեսփոխաններ» երգիծական կենսագրականները և նրա շատ մեծարժեք երգիծաբանական գրվածքները։

1913 ԷՋ 1—15

6928 Ի՞նչ *Մանանա է այս. էջ 1—2*

6929 Հոկտեմբեր *13-ի տոնը ի վերին Երուսաղեմ. էջ 3—10*

6930 Մեր *երեսփոխանները։ — Ա. Գրիգոր Զոհրապ. էջ 11—15*

ՄԵՂՈՒ: Օրաթերթ։ Կ. Պոլիս, տպ. Ռ. Քյուրքճյանի, 1913. 4 էջ, (65×48սմ).

Мегу. Пчела. Газета. Константинополь, 1913.

Այս լրագիրը դաշնակցության օրգանն է եղել, հրատարակվել է իբրև շարունակություն «Ազդակ»-ի։

ՆՈՐ ՈՒՂԻ: Գրական ալմանախ։ Ալեքսանդրապոլ, տպ. Հ. Սանոյան, 1913. 32 էջ (20×13սմ)։ Բաժանորդագինը մեկ ռուբ.

— Խմբագիր՝ Դր. Տեր-Սիմոնյան։

Нор Уги. Новый путь. Литературный альманах. Алаксандрополь, 1913.

Ներքևում նկարագրված երկրորդ գրքի բովանդակությունից պարզ երևում է, որ այս «Ալմանախ»-ը նվիրված է եղել սկսնակ գրողներին։

1913 ԳԻՐՔ 2, ԷՋ 32—64

6931 Վարդապետյան, Լ. «Ես կուզեմ հավերժ ապրել...»։ [Բանաստեղծութ.]. էջ 35

6932 Ղարիբյան, Հ. Կյանքի գաղտնիքը։ [Բանաստեղծութ.]. էջ 36

6933 Այլամազյան, Հ. Ո՞ւմ է նա կանչում։ [Արձակ բանաստեղծութ.]. էջ 37—40

6934 Գուրգեն: «Մի մեղմ նվագներով...»։ [Բանաստեղծութ.]. էջ 41

6935 Աշոտ-Սմբատ: «Անուշ միալար...»։ [Բանաստերծութ.]. էջ 42

6936 Պանարե: Ընկերիս։ [Բանաստեղծութ.]. էջ 43

6937 Պատանի: Աշնանամուտին։ [Արձակ բանաստեղծութ.]. էջ 44—45

6938 Արզրում, Լ. Փշրված հոգի։ [Թարգմ. Գ. Ղազարյան]. էջ 46—47

6939 Ղարիբյան, Ս. Անցա՞վ... [Բանաստեղծութ.]. էջ 48

6940 Բաբայան, Ս. Ձմեռ։ [Բանաստեղծութ.]. էջ 49

6941 Մամիկոնյան, Վ. Մորս։ [Արձակ բանաստեղծութ.]. էջ 51

6942 Ղազարյան, Գ. «Վերջալույսի վարդ շողերում...»։ [Բանաստեղծութ.]. էջ 53

6943 Գարշին, Վ. Attalea princeps. [Պատմվածք. Թարգմ. Խ. Դումանյան]. էջ 54—64

ՆՈՐ ՀՈՍԱՆՔ: Գրական, գիտական, հասարակական և քաղաքական ամսագիր։ Թիֆլիս, տպ. Ա. Կերեսելիձե, ապա Ն. Աղանյան, 1913—1915. 88,32 էջ (25×16 սմ)։ Բաժանորդագինը 7 ռ.։

— Խմբագիր — հրատարակիչ՝ Արշակ Ղազարյան։

Нор Осанк. Новое Течение. Литературно-научный, общественно-политический журнал. Тифлис, 1913—1915.

1913 № 1—10, էջ 1—1580

1914 № 1—8, էջ 1—1248

1915 № 1

1913 թվի մարտի № 1-ում, «Նոր-Հոսանք»-ը խմբագրականում ասված է. «Նոր Հոսանք»-ը նպատակ ունի հետազոտելու և քննելու այդ կյանքի պայմանները ու երևույթները և ազդելու նրանց բարեփոխության ու ներդաշնակ կարգավորման վրա... Ձգտելով հայ կյանքի հայելին դառնալ և նրա հիմնական խնդիրներով զբաղվել՝ մենք պարբերական տեսություններով ջանալու ենք հայության երեք մեծ հատվածների կյանքը ներկայացնել մեր ամսագրի մեջ... Մեր ամսագրում մեծ տեղ կգրավեն այն հոդվածները, որոնք խոսում են՝ Ռուսաստանի, Թյուրքիայի և Պարսկաստանի պետական կյանքի և կազմակերպության մասին, առաջնակարգ տեղ հատկացնելով Ռուսաստանին։ Անտես չեն առնվի անշուշտ և մեր գաղութների կյանքը, թեև ոչ այն ծավալով ու չափով, ինչպես առաջին երեքը։

Ընդհանուր պետական կյանքից հետո, մեր ամսագրում մեծ տեղ ենք տալու Կովկասի կյանքին ընդհանրապես։

...Թևակոխելով այնուհետև մեր ազգային կյանքի սահմանը, մեր նպատակն է պատշաճ լրջությամբ քննության ու հետազոտության նյութ դարձնել մեր կյանքի խոշորագույն ազդակները՝ լինեն գրականություն թե դպրոց, ընկերություններ թե թատրոն և այլն, ձգտելով մի կողմից տալ նրանց ներկա վիճակի ընդհանուր պատկերը, մյուս կողմից ջանալով մատնանշել այն ուղիղ ընթացքը, որով նրանք կարող են լավագույնս ծառայել իրենց նպատակին»։

— Չնայած խոսվում է խմբագրականում այն մասին, որ «Նոր-Հոսանք»-ը «...հայ ռամկավար մտքի աշխատանոցը» պիտի լինի, բայց իրակա-

նում հանդիսացել է հայ բուրժուազիայի պարտիայի դաշնակցության օրգանը։

1913 ՄԱՐՏ, № 1, ԷՋ 1—240

6944 «Նոր Հոսանք»-ը։ [Խմբագրական]. էջ 3—11

6945 Շանթ, Լ. Կինը. [Վեպ]. էջ 11—34, № 2, էջ 243—265

6946 Թումանյան, Հ. Աղավնու վանքը։ Ազգային ավանդություն. էջ 34—36

6947 Արա—Ս. Ազատության արշալույսին։ [Վեպ]. էջ 37—70, № 2, էջ 268—293, № 3, էջ 483—511

6948 Թումանյան, Հ. Վայրեջք։ [Բանաստեղծութ.]. էջ 71

6949 Միքայելյան, Կ. Հորեղբոր հարսանիքը։ [Պատմվածք]. էջ 72—83

6950 Գրեյ, Տ. Եղերգ։ [Բանաստեղծութ. Թարգմ.] էջ 84—91

6951 Ռենե։ Երջանիկները։ [Պատմվածք]. էջ 92—111

6952 Դեմիրճյան, Դ. «Ինչքան ծի՞լ, կոկոն վա՞րդ...»։—«Ամենից առաջ բալեն չի՞ զարթնում...»։ [Բանաստեղծութ.]. էջ 111

6953 Սեյրի։ Բեդվինի սերը։ [Պատմվածք]. էջ 112—119

6954 Լեյլի։ «Դուռս թակեցիր ու ես բացեցի...»։—«Ի՞նչ մնացում քո աչքերից...»։ [Բանաստեղծութ.]. էջ 119—120

6955-56 Տիգրանյան, Ս. Մոռացումի երգերից։ [Բանաստեղծութ.]. էջ 121

6957 Վալանդյան, Վ. Ժառանգություն։ Դրամա 4 գործող. էջ 122—134

6958 Ս.-Դօ։ Հուշեր Տաճկա-Հայաստանի ճանապարհորդություններից. էջ 134—142, № 2, էջ 346—358, № 3, էջ 562—570

6959 Խատիսյան, Գ. Ռուսաստանի առևտուրը Պարսկաստանի հետ. էջ 155—158

6960 Յրանգյան, Ն. Վերջին փիլիսոփայական ուղղությունը։ (Պրագմատիզմ). էջ 159—166

6961 Շանթ, Լ. Հին աստվածներ։ Դրամա. [Կ. Պոլիս, 1912. Գրախոս՝ Ն. Աղբալյան]. էջ 167—180, № 2, էջ 416—432

6962 Սեյրի։ Ծիլ ու ծաղիկ։ Նովելներ և արձակ բանաստեղծություններ։ [Թ. 1913. Գրախոս՝ Ն. Աղբալյան]. էջ 181—188

6963 Ղազարյան, Ա. Հայ կյանք. էջ 189—202, № 2, էջ 442—448, № 3, էջ 631—657

6964 Ալիխանյան, Հ. Վրաց կյանք. էջ 203—208 № 2, էջ 449—455

1913 ԱՊՐԻԼ № 2, ԷՋ 241—436

6965 Թումանյան, Հ. Սվյատոգորը։ (Ռուսաց былина-ներից). էջ 265—267

6966 Բայրոն. Ջայլդ Հարըլդ։ [Թարգմ. Հ. Ջ. Միրզայան]. էջ 293—296

6967 Մանվելյան, Մ. Վարժուհին։ [Պատմվածք]. էջ 296—304

6968 Լեյլի։ «Լուռ, դանդաղորեն հուշերը...»։ [Բանաստեղծութ.]. էջ 304

6969 Ռենե։ Կինը։ [Պատմվածք]. էջ 305—326

6970 Տիգրանյան, Ս. Զարթնող գարնան հանդեպ։ [Բանաստեղծութ.]. էջ 327

6971 Մազմանյան, Հ. Հին մտորումներ։ [Բանաստեղծութ.]. էջ 329—330

6972 Սեյրի։ Անջատման երգ։ [Արձակ բանաստեղծութ.]. էջ 343—345

6973 Սուրխաթյան։ Հենրիկ Իբսեն։ (Անհատապաշտության երգիչը). էջ 357—403, № 3, էջ 595—606

6974 Տերտերյան, Ա. Նար-Դոսի ստեղծագործությունը։ Գրական-քննադատական ուսումնասիրություն. էջ 404—416

6975 Տեր-Պողոսյան, Գ. Լևոն Շանթի «Հին աստվածները» և Սեբաստիանոս Վանականի հիշատակարանը. [Շուշի, 1913. Գրախոս՝ Ն. Աղբալյան]. էջ 432—436

1913 ՄԱՅԻՍ, № 3, ԷՋ 483—660

6976 Դեմիրճյան, Դ. Դեպի տիեզերք։ [Բանաստեղծութ.]. էջ 511—525

6977 Ռենե։ Շիշկինի սերը։ [Պատմվածք]. էջ 525—535

6978 Բայրոն։ Երբայական մեղեդիներ։ [Թարգմ. Հ. Ջ. Միրզոյան]. էջ 535—536

6979 Սեյրի։ Ձյունե աշտարակ։ [Պատմվածք]. էջ 537—550

6980 Լեյլի։ «Ես գիտեմ, գիտեմ կգաս...»։ [Բանաստեղծութ.]. էջ 551

6981 Մանանդյան, Հ. Մեկնություն ստորոգությանցն Արիստոտելի, ընծայեալ Էլիասի իմաստասիրի։ [Ս. Պ. Բ. 1911. Գրախոս՝ Ն. Աղբալյան]. էջ 617—620

6982 Հայոց հարց. էջ 622—630

1913 ՀՈՒՆԻՍ—ՀՈՒԼԻՍ, № 4—5, ԷՋ 661—920

6983 Թումանյան, Հ. *Աղջկա սիրտը։ (Արևելյան ավանդություն)*. էջ 682—686

6984 Մանվելյան, Մ. *Ճակատագիրը։ [Պատմըվածք]*. էջ 686—715

6985 Խաչակյան, Ա. *«Որոտեց է ընկած...»։— «Ոսկի թիթեռներ, ոսկեհուր աստղեր...»։ [Բանաստեղծութ.]*. էջ 715

6986 Սեյրի։ *Ձյունե աշտարակ։ [Պատմվածք]*. էջ 716—731

6987 Բայրոն։ *Եբրայական մեղեդիներ։ [Թարգմ. Հ. Զ. Միրզոյան]*. էջ 731—735, № 6, էջ 1028—1031

6988 Տեր-Ավետիքյան, Ս. *Քարի որդին։ [Պատմըվածք]*. էջ 735—747

6989 Տիգրանյան, Ա. *Էլ մի ափսոսա։ [Բանաստեղծութ.]*. էջ 747

6990 Լեյլի։ *Աղոթքի անդորր։ [Բանաստեղծություն]*. էջ 748

6991 Ռենե։ *Ահաբեկիչը։ (Հեղափոխականի պատմածը)*. էջ 749—762, № 6, էջ 996—1019.

6992 Տիգրանյան, Ա. *Դարձյալ հայրենիքում։ [Բանաստեղծութ.]*. էջ 762

6993 Լոնդոն, Ջ. *Սպիտակ մարդու սովորությունը։ [Պատմվածք]*. էջ 763—777

6994 Անոփյան, Ա. Adalio։ *[Բանաստեղծութ.]*. էջ 778

6995 Ա—Դո։ *Հուշեր Տաճկահայաստանի ճանապարհորդությունից*. էջ 785—799, № 6, էջ 1040—1047

6996 Գաբրիելյան, Ռ. *Մարդու ծագման հարցի զարգացումը*. էջ 799—813, № 6, էջ 1047—1062, № 7—8, էջ 1297—1308

6997 Տեր-Պողոսյան, Ա. *Կյանքի տևողությունը և մարդու երկարակեցության հարցը*. էջ 856—867

6998 Սուրխաբյան։ *Հենրիկ Իբսեն*. էջ 867, № 6, էջ 1081—1094

6999 Տերտերյան, Ա. *Նար-Դոսի ստեղծագործությունը*. էջ 880—905

7000 Նազարյան, Ստ. *Նամակներ։ [Գրիգոր Սուլթանյանին 1849 թ. մարտ 26, 1849 թ. մայիս 17, 1850 թ. հուլիս 13, 1850 թ. դեկտ. 12, 1852 թ. մայիս 8, 1852 թ. սեպտ. 8]*. էջ 906—917, № 6, էջ 1094—1100

7001 Պայազատ, Ա. *Էսքիզներ։ [Թ. 1912. Գրախոս՝ Ն. Աղբալյան]*. էջ 918—919

7002 Խնկոյան, Ա. *Միսն ու որբերը։ Հեքիաթ։ [Թ. 1912. Գրախոս՝ Ն. Աղբալյան]*. էջ 920—921

7003 Ատրպետ։ *Լծկաններն ու Վամպերը։ [Առակ։ Ալեքպոլ, 1912. Գրախոս՝ Ն. Աղբալյան]*. էջ 921—922

7004 Հովսեփյան, Գ. *վարդապ. Խոտանյերաց ս. Նշան։ Մի նմուշ ԺԳ դարի հայ ոսկերչության։ [Թ. 1912. Գրախոս՝ Ն. Աղբալյան]*. էջ 924—926

7005 Ղազարյան, Ա. *Հայ կյանք*. էջ 927—961

1913 ՕԳՈՍՏՈՍ, № 6, ԷՋ 962—1122

7006 Խաչակյան, Ա. *«Հայրենի աղբյուր...»։ — «Հայրենի գետի զմրուխտ ափերին...»։ [Բանաստեղծութ.]*. էջ 995

7007 Լեյլի։ *«Դուրսը հրճվանք, դուրսը գարուն է հիմա...»։ [Բանաստեղծութ.]*. էջ 1019

7008 Տիգրանյան, Ա. *Գարնան երեկո։ [Բանաստեղծութ.]*. էջ 1021

7009 Մանվելյան, Մ. *Խելագարը։ [Պատմվածք]*. էջ 1031—1040

7010 Անանուն, Դ. *Դարձյալ ազգային հարցը և դեմոկրատիան*. էջ 1062—1072

7011 Հարությունյան, Մ. *Ավգուստ Բեբել։ [Մահվան առթիվ]*. էջ 1072—1081

7012 Տաճկահայ *կյանք*. էջ 1107—1113

1919 ՍԵՊՏԵՄԲԵՐ—ՀՈԿՏԵՄԲԵՐ, № 7—8, 9 10, ԷՋ 1123—1508

7013 Դեմիրճյան, Դ. *Քնած երեխա։ [Բանաստեղծութ.]*. էջ 1165

7014 Լեյլի։ *Չգիտեմ։ [Բանաստեղծութ.]*. էջ 1166

7015 Սեյրի։ *Պայծառ մանկություն։ [Պատմըվածք]*. էջ 1200—1204

7016 Լեյլի։ *Ո՞վ ես արդյոք...։ [Բանաստեղծութ.]*. էջ 1204

7017 Մանվելյան, Մ. *Թթենին։ [Պատմվածք]*. էջ 1206—1211

7018 Լոնգֆելլո։ *Կամուրջը։ [Բանաստեղծութ.]*. էջ 1211

7019 Տեր-Ավետիքյան, Ս. *Ներկայացումը։ [Բանաստեղծութ.]*. էջ 1231

7020 Տիգրանյան, Ա. *Սիրում եմ։ [Բանաստեղծութ.]*. էջ 1231

7021 Ցալյան, Հր. *Տարփանքի ու տառապանքի երգեր։ [Արձակ բանաստեղծութ.]*. էջ 1232—1233

7022 Անանուն, Դ. *Կովկասի գյուղացիության*

վերաբերյալ նոր օրինագծի։ [Կալվածատիրությունից «ազատագրվելու» մասին]. էջ 1297—1308

7023 Սուրխաթյան: Կնոջ «ֆիզիոլոգիական թուլամտության» մասին. էջ 1308—1323

7024 Հաժյան, Ս. Միջազգային լեզվի հարցը և էսպերանտոն. էջ 1323—1341

7025 Վերոն, Է. Ի՞նչ է արվեստը։ [Թարգմ.]. էջ 1341—1352

7026 Ման, Գ. Վ. Գ. Կորոլենկո։ (Ծննդյան 60-ամյակի առթիվ. 1853—1913). էջ 1353—1368

7027 Ճերմակ, Հ. Ջուզեպպե Վերդի։ (1813—1913). էջ 1399—1415

7028 Նազարյան, Ս. Նամակներ։ [Գրիգոր Սուլթանյանին 1854 թ. հունիս 29, 1854 թ. սեպտ. 25, 1857 թ. նոյեմբ. 19, 1858 թ. օգոստ. 19]. էջ 1416—1425

7029 Կորոլենկո, Վ. Բեյլիսի գործը. էջ 1426—1438

7030 Ղազարյան, Ա. Պոլիտեխնիկումի շուրջը. էջ 1439—1485

7031 Մեհրաբյան, Ա. Բաքվի նավթարդյունաբերողների XXXII համագումարը. էջ 1495—1508

1914 ՀՈՒՆՎԱՐ, № 1, ԷՋ 1—160

7032 Թումանյան, Հ. «Հառաչանքը» պոեմից. էջ 31—38

7033 Նար-Դոս: Խմբագիրը։ [Պատմվածք]. էջ 38—47

7034 Տիգրանյան, Ա. Մեկն ինձ ասաց։ [Բանաստեղծութ.]. էջ 47

7035 Բայրոն: Եբրայական մեղեդիներ։ [Բանաստեղծութ. Թարգմ. Հ. Ջ. Միրզոյան]. էջ 49—51

7036 Տեր-Ավետիքյան, Ս. Մեղավորը։ [Պատմվածք]. էջ 52—68

7037 Մանվելյան, Մ. Աշնան քամին։— Դու ոչինչ չես տեսել։— Երբ կմախք կլինեմ։ [Արձակ բանաստեղծութ.]. էջ 69—73

7038 Լեյլի: Հաշտություն։ [Բանաստեղծութ.]. էջ 73

7039 Անանուն, Դ. Կովկասն իբրև գաղթավայր. էջ 92—115

7040 Տերտերյան, Ա. Ավետիք Արասխանյան. էջ 115—130, № 2, էջ 294—302, № 3, էջ 439—448, № 7—8, էջ 1219—1232

7041 Նազարյան, Ստեփանոս: Նամակներ։ [Գր. Սուլթանյանին 1858 սեպտ. 30 — Նույնին՝ 1859 հունվ. 15։— Գրիգոր Սուլթանյանին 1859 հոկտ. 13. էջ 129—135

7042 Բ. Տ. Վրաց կյանք. էջ 143—148

1914 ՓԵՏՐՎԱՐ, № 2, ԷՋ 169—322

7043 Լեյլի: Ես լսում եմ...— Ինձ թվում է...։ [Բանաստեղծութ.]. էջ 196—197

7044 Ռեն: Գաղտնի ոստիկան։ [Պատմվածք]. էջ 198—216

7045 Արազյան, Մ. Ձորափին։ [Պատմվածք]. էջ 217—224

7046 Ա—Դո: Հուշեր Տաճկա-Հայաստանի ճանապարհորդությունից. էջ 225—237, № 3, էջ 397—417, № 4 էջ 565—582, № 6, էջ 938—949, № 7—8, էջ 1124—1142

7047 Ֆրանգյան, Ն. Յումի փիլիսոփայությունը. էջ 237—250

7048 Անանուն, Դ. Ռուսահայերի հասարակական զարգացումը XIX դարում. էջ 250—275, № 4, էջ 594—621, № 6, էջ 949—971, № 7—8, էջ 1155—1186

7049 Հարությունյան, Մ. Աշխարհաբար և աշխարհիկ գրականությունը մինչև Խաչատուր Աբովյան. էջ 275—282, № 4, էջ 621—624

7050 Սուրխաթյան: Ստանիսլավ Պշիբըշևսկի. էջ 283—294

1914 ՄԱՐՏ, № 3, ԷՋ 329—490

7051 Լեյլի: Սիրում եմ...։ [Բանաստեղծութ.]. էջ 351

7052 Նուրյան, Վ. Գյուղի բժիշկը։ [Պատմվածք]. էջ 352—376

7053 Խայամ: «Երբ ես մեղք չգործեմ...։ [Թարգմ. Հ. Ջ. Միրզայան]. էջ 376—380

7054 Խարայան, Բ. Աստղ աղջիկ։ [Պատմվածք]. էջ 380—384

7055 Աղամյան, Ա. Ռուս կյանք. էջ 458—467

7056 Բ. Տ. Վրաց կյանք. էջ 468—475

1914 ԱՊՐԻԼ, № 4, ԷՋ 505—675

7057 Պետրոսյան, Վ. Իմ բարեկամները։ [Պատմվածք]. էջ 536—551

7058 Թումանյան, Հ. Երգչի վիշտը։ (Հատված). էջ 551—555

7059 Մեսյան, Գ. Նորան։ (Մի կիսատ հիշատակարանից)․ էջ 556—561

7060 Լեյլի։ Կինը։ [Բանաստեղծութ.]. էջ 561

7061 Ռեն։ Քաղցածները։ [Պատմվածք]. էջ 562—564

7062 Ֆրանգյան, Ն. Կանտի կյանքը և անձնավորությունը. էջ 582—594, № 7—8, էջ 1142—1155

7063 Յարճանյան, Ա.-Սիամանթո։ Սուրբ Մեսրոպ։ [Բանաստեղծութ. գրախոս՝ Մ. Հար]. էջ 638—642

7064 Հավելված։ Չեզար Լոմբրոզո։ Հանճար և ցնորում։ Թարգմ. Հ. Ճերմակ. էջ 1—16

1914 ՀՈՒՆԻՍ, № 6, ԷՋ 885—1022

7065 Ռեն։ Գոռնիկները։ [Վեպ]. էջ 885—908, № 7—8, էջ 1029—1052

7066 Խայամ։ «Ջէ քո խելքիդ շնորհիվ...»։ Թարգմ. Հ. Ջ. Միրզայան. էջ 908—910, № 7—8, էջ 1052—1055

7067 Լեյլի։ Կարոտ։ [Բանաստեղծութ.]. էջ 910

7068 Նուրյան, Վ. Նավակը։ [Պատմվածք]. էջ 911—922

7069 Իբսեն, Հ. Կառուցանող Սոլնեսս։ Դրամա 3 արար. [Թարգմ. Հ. Քոչարյան]. էջ 923—938, № 7—8, էջ 1030—1123

7070 Մոճոռյան, Պ. Երաժշտագետ Նիկողայոս Տիգրանյան. էջ 985—993

7071 *Johannisjan. Aschot.* Jsrael Ory und Armenische Befreiungsidee. [Munchen, 1913. գրախոս՝ Հ. Մուսայելյան]. էջ 1000—1004

1914 ՀՈՒԼԻՍ-ՕԳՈՍՏՈՍ, № 7—8, ԷՋ 1029—1250

7072 Սահակյան, Գ. Հյուախտում։ [Պատմվածք]. էջ 1055—1080

7073 Սեյրի։ Անափ ջրեր։ [Արձակ բանաստեղծութ.]. էջ 1083—1088

7074 Ուիթմըն, Ու. Քեզ, հին դատ— Ծերուկ Իրլանտա— Ինչ կխորհիս երբ գրիչը ձեռքս կառնեմ— Անգամ մը անցա բազմամարդ քաղաքի մը միջեն։ [Թարգմ.]. էջ 1121—1124

7075 Հովհաննիսյան, Հ. Հայկական պատմագրությունը. էջ 1186—1201

7076 Հարությունյան, Մ. Հովհաննես Հովհաննիսյան. էջ 1232—1243

7077 Փափազյան, Վ. Գյուղից։ [Պատկերներ]։ [Թ. 1913. գրախոս՝ Ճերմակ, Հ.]. էջ 1246—1247

ՆՈՐ-ՄԱՄՈՒԼ։ *Հասարակական, տնտեսական և գրական թերթ։ (Եռօրյա)։ Երևան, տպ. «Կուլտուրա», ապա «Լույս», 1913—1914. 4 էջ, (53×36 սմ)։*

— Խմբագիր-հրատարակիչ՝ Մուշեղ Բագրատունի։

Нор-Мамул. Новая печать. Общественно-экономическая и литературная газета. Ереван, 1913—1914.

ՇԱՆԹ։ *Օրաթերթ։ Կ. Պոլիս, 1913—1914. 4 էջ, (65×48 սմ)։*

Шант. Молния. Газета. Константинополь, 1913—1914.

Այս թերթը հրատարակել է դաշնակցությունը. հանդիսանում է «Մեղու»-ի շարունակությունը։

ՇՈՂԵՐ։ *Գրական, գեղարվեստական, քննադատական ժողովածու։ Պետերբուրգ, տպ. Բորոդանովսկի, 1913. 344 էջ, (23×17 սմ)։*

— Խմբագիր՝ Գ. Մեսյան։

Шохер. Литературно-художественный сборник. Петербург, 1913.

ՇՈՒՇԱՆ։ *Վիպական և թատերական պատկերազարդ շաբաթաթերթ։ Կ. Պոլիս, 1913։*

— Աշխատակիցներ՝ Ա. Արփիարյան, Ե. Օտյան և Ս. Պարթևյան։

Шушан. Лилия. Литературно-театральный, иллюстрированный еженедельник. Константинополь, 1913.

ՇՈՂԱԿԱԹ։ *Էջմիածնի հայագիտական ժողովածու։ Էջմիածին, տպ. Էջմիածնի, 1913. 214 էջ, (28×19 սմ)։*

Шогакат. Арменоведческий сборник. Эчмиадзин, 1913.

ՋԱՎԱԽՔ։ *Գրական-հասարակական շաբաթաթերթ։ Ախալքալակ, տպ. Մ. Գրիգորյան, 1913—1914. 8 էջ, (30×21 սմ)։ Բաժանորդագինը մեկ ռուբլի։*

— Խմբագիր-հրատարակիչ՝ Վ. Շահպարոնյան։

Джавахк. Литературно-общественный еженедельник. Ахлкалаки, 1913—1916.

1913 № 1—39, էջ 1—316
1914 № 1—17, էջ 1—136

1913 թվի հունվար 13-ի № 1-ի խմբագրականում ասված է, որ «Ջավախք»-ը գլխավորապես պիտի զբաղվի տեղական հարցերով, միաժամանակ պիտի քննարկի «...ընդհանուր համազգային հարցերը...»։

Այնուհետև խմբագրականում ասված է. «Ջավախք»-ը պաշտպան կհանդիսանա լայն մասսաների շահերին։ Բարձր տեղական դատարկ ինտրիգներից և թայֆայական խմբերից, ազատ նեղ կուսակցականությունից...»։

1913 ՀՈՒՆՎԱՐ 12, № 1, ԷՋ 1—8

7078 12 *հունվար 1913։ [Խմբագրական]. էջ 1—3*
7079 Շահ-Պարոն: *Պատկեր հարբեցողի կյանքից. էջ 2—3*
7080 Սայյումյան: *Գյուղը և գյուղացին. էջ 3—4*
7081 Վ. Շ. *Պետք է սթափվել։ [Կուլտուրական շինարարության մասին]. էջ 4—5*
7082 Վազյան, Վ. *Ախալքալաքի երկաթուղու հարցը. էջ 5—6*
7083 Վ. Շ. *Հայկական հարց. էջ 6*
7084 Տեղական *կյանք։ [Լուրեր]. էջ 6*
7085 Մամուլ: *[«Հորիզոն»-ի մասին]. էջ 7*

1 9 1 3*

7086 Պ. *Ճորտատիրության մնացորդների վերացումը. № 2, էջ 9—11.*
7087 Պ. *Խաշնարածությունը Ջավախքի լեռնային մասում. № 3, էջ 17—18*
7088 Ավետիսյան, Մ. *Գյուղական վաշխառուներ. № 4, էջ 31*
7089 Ս. *Գյուղատնտեսության հիմնական պայմանները. № 17, էջ 133—134*
7090 Րաֆֆի: *[Մահվան 25-ամյակի առթիվ]. № 23, էջ 181—182*
7091 Րաֆֆի: *Արաքս։ [Պատկեր]. № 23, էջ 184*

** Մնացած համարները նկարագրված են համառոտ։*

1 9 1 4

7092 Վազյան: *Գավառի իրականությունից. № 2, էջ 10—11*
7093 Վազյան: *Թատրոնը գավառում. № 4, էջ 26—27*
7094 Կովկասին *անհրաժեշտ է զեմստվո. № 13, էջ 113—115*

ՌԵՔԼԱՄ: *Եռօրյա լրագիր։ Կիրասոն, 1913։*
Реклам. Трехдневная газета. Кирасон, 1913.
Այս ռեկլամի թերթը լույս է տեսել 7 համար՝ հայերեն, հունարեն, ֆրանսերեն և թուրքերեն լեզուներով։

ՍԱ-ԴԱ-ՆԱ: *Ծաղրաթերթ։ Կ. Պոլիս, 1913—1914։*
— Արտոնատեր՝ Փայլակ Գոլանճյան։
Са-Да-На. Сатирогазета. Константинополь, 1913—1914.
Այս երգիծաթերթը լույս է տեսել «Կավրոշ»-ի փոխարեն 7 համար։

ՎՏԱԿ ԻՐԱՆԻ: *Մոնպելյե, 1913։*
— Խմբագիր՝ Ստ. Տեր-Բաղդասարյան։
Втак-Ирани. Ручей Ирана. Монпелье, 1913.

ՏԱՃԱՐ ՄԱՆԿԱՆՑ: *Ամենօրյա, պատկերազարդ։ Կ. Պոլիս, տպ. Գ. Պաղտատլյան, 1913—1915. 16 էջ, (26×17 սմ)։ Բաժանորդագինը 10 ղրուշ։*
Տնօրեն—խմբագիր՝ Զարմայր քահ.։
Արտոնատեր՝ Հմայակ քահ. Էսքերճյան։
Тачар Манканц. Храм детей. Иллюстриров. журнал. Константинополь, 1913—1915.
1913 № 1—12, էջ 1—192
1914 № 1—12, էջ 1—192
1915 № 1—12, էջ 1—192
Այս պարբերականի մեջ կրոնական-եկեղեցական հաշիշը խնամքով խառնված է՝ մանկական խաղերի, բանաստեղծությունների, հանելուկների հետ։

1913 ՀՈՒՆՎԱՐ, № 1, ԷՋ 1—16

7095 Հայ *մանուկներուն։ [Խմբագրական]. էջ 1—2*

7096 Իսիպրյան, Մ. Ծննդի պատկերին առջև [Բանաստեղծութ.]. էջ 4
7097 Մտածումներ նոր տարիի և ս. Ծննդի առթիվ։ [Խմբագրական]. էջ 5—6
7098 Հիսուս. էջ 5—6
7099 Կաղանդի սեղան։ [Անստորագ. բանաստեղծութ.]. էջ 7
7100 Իվեր, Ք. Երջանիկ ծնունդ։ [Պատմվածք]. էջ 7—10
7101 Արշարունի, Ն. Ամանոր և գթություն։ [Բանաստեղծութ.]. էջ 11—12
7102 Փոքրիկ աղջիկն ու պզտիկ կատուն. էջ 12
7103 Երեք եղբայրներ։ [Հեքիաթ]. էջ 13—14

ՓԵԹԱԿ: *Ամսօրյա պատկերազարդ հանդես. դպրոցներու համար։ Կ. Պոլիս, տպ. Օ. Արզուման, հրատ. Նիկողոսյան աղջկանց բարձր վարժարանի, 1913. 16 էջ, (24×17 սմ)։ Բաժանորդագինը 10 ղրուշ։*

— Արտոնատեր և պատասխանատու տնօրեն՝ Հ. Գ. Նիկողայոսյան։

Петак. Улей. Еженедельный иллюстрированный журнал для школ. Константинополь, 1913.

1913 № 1—6, էջ 1—92

Այս հանդեսը եղել է Կ. Պոլսի Նիկողոսյան աղջկերանց բարձրագույն վարժարանի հրատարակությունը և օրգանը։ «Փեթակ»-ում գրել են հիշված վարժարանի ուսուցիչները և բարձր դասարանի ու շրջանավարտ ուսանողները։

Այդ հանդեսը տպագրել է՝ գիտական, դաստիարակչական-բարոյախոսական նյութեր, աշակերտների գրական փորձերից։

Ներքևում տալիս ենք մեկ համարի նկարագրությունը։

1913 ՄԱՐՏ, № 6, ԷՋ 77—92

7104 Հոգեբանություն:— Տարրական դասեր։ [Անստորագ.]. էջ 77—80
7105 Բարունակյան, Գ. Կենցաղագիտություն։— Կարգ ու կանոն. էջ 81—83
7106 Հովհաննիսյան, Ե. Գարնան անձրև (Հետևողությամբ Մեհմետ Ռեուֆի). էջ 84
7107 Մառ, Հ. Օրիորդ «Պերճանք»։ [Պիես]. էջ 86—89
7108 Պոյաճյան, Գ. Պտույտ մը «Հեռու Կամպեթթա»-ի մեջ։ [Նավի այցելություն]. էջ 89—90
7109 «Եռանդ» ակումբ մարմնամարզական [Նույն դպրոցին կից]. էջ 91
7110 Ազահը և նախանձոտը։ [Երգիծանք]. էջ 92
7111 Հաճելուկ. էջ 92

ՕՏԱՐ ՓՈՒՆՋԵՐ: *Թարգմանական, գրական, գեղարվեստական հանդես։ Թավրիզ, Ատրպատականի հայոց Թեմականի տպ. 1913. 160 էջ, (21×13 սմ)։*

— Հրատարակություն Ա. Մ. Վարդանյանի։

Отар пунчер. Иностранные букети. Журнал переводной художественной литературы. Тавриз, 1913.

1913 գիրք 1, էջ 1—160

Հրատարակչի «Երկու խոսք»-ում հետևյալն է ասված. «Ձեռնարկելով «Օտար փունջեր»-ի հրատարակությանը, մեր նպատակն է, ուժներիս ներածին չափ, ծանոթացնել ընթերցողներին օտար գրականության լավագույն նմուշների հետ։

... Մեր համեստ ցանկությունն է, որոշ չափով մատչելի դարձնել եվրոպական և ռուս գեղեցիկ գրականությունը ընթերցող հասարակության այն մասին, որ անծանոթ է օտար լեզուներին»։

1913 ԳԻՐՔ 1, ԷՋ 1—160

7112 Պշիբըշևսկի, Ս. De Profundis։ [Թարգմ. Ա. Մելիք Վարդանյան]. էջ 1—73
7113 Հայնե, Հ. Երազ և կյանք։ [Թարգմ. Մենայր]. էջ 74—75
7114 Կուպրին, Ա. Մոռացված համբույր։ [Պատմվածք. Թարգմ. Գ. Ք.]. էջ 76—79
7115 Դերժավին: Աստված։ [Թարգմ. Գ. Ք.]. էջ 80—83
7116 Ուայլդ, Օ. Բարության ստեղծողը։ [Թարգմ. Ա. Մ. Վարդանյան]. էջ 84—86
7117 Բրյուսով, Վ. Ապարդյուն սեր։ [Թարգմ. Գ. Ք.]. էջ 87—90
7118 Կուպրին, Ա. Խելագարություն։ [Թարգմ. Գ. Ք.]. էջ 91—93
7119 Տեռմայեր, Կ. Հիշողություն։ [Թարգմ. Մ. Պետրոսյան]. էջ 94
7120 Լերմոնտով, Մ. Դասալիքը։ [Թարգմ. Աբրահամյան, Ա]. էջ 95—100

7121 Նիցշե, Ֆ. *Ամբոխի մասին։ [Թարգմ. Ա. Մ. Վարդանյան]. էջ 101—104*

7122 Շիլլեր։ *Զանգակի երգը։ [Թարգմ. Ս. Հովհաննիսյան]. էջ 105—119*

7123 Տետմայեր, Կ. *Դատը։ [Թարգմ. Մ. Պետրոսյան]. էջ 120*

7124 Կառր, Ա. *Բեթհովենի մահը։ [Թարգմ. Գ. Ք.]. էջ 121—126*

7125 Բալմոնտ, Կ. *Հրդեհն անտառում։ [Թարգմ. Գ. Ք.]. էջ 127—131*

7126 Վերլեն, Պ. *Սատուռնյան քերթվածներից։ [Թարգմ. Գ. Ք.]. էջ 132*

7127 Բրյուսով, Վ. *«Օգնի՛ր դու ինձ...»։ [Թարգմ. Գ. Ք.]. էջ 133—134*

7128 Վերլեն, Պ. Nevermore։ *[Թարգմ. Գ. Ք.]. էջ 135*

7129 Կուպրին, Ա. *Դահիճը։ [Թարգմ. Գ. Ք.]. էջ 136—146*

7130 Նիցշե, Ֆ. *Երեք ձևափոխումների մասին։ [Թարգմ. Գ. Ք.]. էջ 147—155*

7131 Ա. Մ. Վ. *Երկու խոսք։ [Հրատ. առթիվ]. էջ 156—157*

ՕՏԱՐ ԼԵԶՎՈՎ ՊԱՐԲԵՐԱԿԱՆՆԵՐ ՀԱՅԵՐԻ ՄԱՍԻՆ

Ecoul Armeniei. Ziar saptamanal ilustrat. Bucuresti, *1913, 4 էջ, (48×32 սմ)։*

Director՝ Levon Lanis.

Այս ռումիներեն պարբերականում կան նաև հայերեն հոդվածներ։

1914

ԱԼԻՔ։ *Քաղաքական և հասարակական օրաթերթ։ Կարին, 1914։*

— Արտոնատեր՝ Ա. Ատրունի։

— Խմբագիր՝ Շ. Միսաքյան։

Алик. Волна. Политическая, общественная газета. Эрзерум, 1914.

Այս թերթը դաշնակցության հրատարակությունն է, լույս է տեսել 17 համար, «Հառաջ»-ի փոխարեն։

ԱՂԱՎՆԻ ՏԱՅՈՑ։ *Ամսաթերթ։ Կրման (Խոտրջուր), 1914։*

Ахавни Тайоц. Голубь Тайский. Журнал. Крман (Хотрджур), 1914.

ԱՐԵՎ։ *Գրական, հասարակական և քաղաքական օրաթերթ։ Բաքու, հրատ. «Անթառամ» ընկերության. 1914—1919. 4 էջ, (59×42 սմ)։*

— Արտոնատեր՝ Մ. Մանդինյան։

— Խմբագիր՝ Ս. Թաղիանոսյան, ապա Ս. Մնացականյան, ապա Սիմոն Հակոբյան, ապա Տիգրան Հովհաննիսյան։

Арев. Солнце. Литературно-общественная и политическая газета. Баку, 1914—1919.

Այս թերթը սկզբում հանդիսացել է, որպես «Գործ»-ի շարունակություն, հետագայում դարձել է դաշնակցության օրգան։

ԱՐԵՎ։ *Հասարակական, գրական լրագիր։ Ալեքսանդրապոլ, տպ. Ա. Մալխասյանի, 1914. 4 էջ, (52×35 սմ)։*

— Խմբագիր-հրատարակիչ՝ Գևորգ Խոյեցյան։

Арев. Солнце. Общественно-литературная газета. Александрополь, 1914.

ԲԱՆԲԵՐ։ *Ազգային, քաղաքական, գրական և ընկերային առավոտյան հայկական թերթ։ Կ. Պոլիս, տպ. Ֆ. Ճարյան, 1914. 4 էջ, (56×41 սմ)։*

— Արտոնատեր՝ Հրաչյա Ներսիսյան։

— Պատ. տնօրեն՝ Եր. Թոլայան։

Банбер. Вестник. Национально-политическая, литературная утренная газета. Константинополь, 1914.

ԲԱՆԲԵՐ—ՎԵՐՋԻՆ ԼՈՒՐ։ *Օրաթերթ։ Կ. Պոլիս, տպ. Ֆ. Ճարյանի, 1914. 4 էջ, (56×41 սմ)։*

Банбер-Верчин лур. Вестник-Последние новости. Газета. Константинополь, 1914.

«Բամբեր» լրագիրը № 92-ից կոչվել է «Բանբեր-Վերջին լուր», վերջերում «Վերջին լուր»։

ԲԺՇԿԱԿԱՆ ՏԱՐԵՑՈՒՅՑ։ *Կ. Պոլիս, 1914։*

— Խմբագիր տնօրեն՝ դոցտ. Վ. Ղազարյան։

Бжшкакан Тарецуйц. Медицинский ежегодник. Константинополь, 1914.

ԳԱՂՈՒԹ։ *Գրական, քաղաքական և հասարակական շաբաթաթերթ։ Ռոստով Դ/Վ, տպ.* «Донская Речь», *1914—1916. 32 էջ, (29×22 սմ)։*

Բաժանորդագինը 4 ռ.։

Հրատարակիչ՝ Ս. Մեսնիկյան։

7203 Հ. Տ. Ինչումն է կայանում Միքայել Նալբանդյանի հմայքը. № 12, էջ 179—181

7204 Զուրաբյան, Գ. Միքայել Նալբանդյանի կյանքի վերջին շրջանը. № 12, էջ 181—183

7205 Երվանդ, Խ. Միքայել Նալբանդյանը և տաճկահայությունը. № 12, էջ 183—184

7206 Ջոնրաբյան, Ա. Մ. Նալբանդյանի անտիպ նամակները. № 12, էջ 184—185

7207 Փորֆեջյան, Խ. Նալբանդյանի գրական արժեքը. № 12, էջ 185—186

7208 Սե-Մեն: Մեր Մուխալը։ [Երգիծանք Մ. Նալբանդյանի մասին]. № 12, էջ 186—188

7209 Տ.-Մարտիրոսյան, Ե. Հայերը Կովկասյան հանքային ջրերում. № 22, էջ 332—333, № 24, էջ 365—366

ԳՅՈՒՂԱՏՆՏԵՍԻ ՏԱՐԵՑՈՒՅՑ: Կ. Պոլիս, տպ. «Կոհակ». 1914. 304 էջ, (24×16սմ).

— Խմբագիր տնօրեն՝ Հ. Մ. Արամյան

Гюхатнтеси Тарецуйц. Ежегодник Агронома. Константинополь, 1914.

ԳՈՐԾ: Գրական, հասարակական և քաղաքական օրաթերթ։ Բաքու, տպ. «Труд», 1914. 4 էջ, (58×42սմ).

— Խմբագիր՝ Ս. Մնացականյան։

— Հրատարակիչ՝ Ա. Պողոսյան։

Горц. Дело. Литературно-общественная и политическая газета. Баку, 1914.

Այս լրագիրը հրատարակվել է իբրև «Բաքվի Ձայն» թերթի շարունակություն։

ԴԱՅԼԱՅԼԻԿ: Ազգային սոցիալ-դեմոկրատական թերթ։ Կ. Պոլիս, 1914. տպ. «Կոհակ»-ի. 8 էջ. (32×23սմ).

Տեր և տնօրեն՝ Հմայակ Արամյան։

Արտոնատեր՝ Հմ. Արամյան։

Дайлайлик. Трель. Национально социал-демократическая газета. Константинополь, 1914.

Օսմանյան կառավարության մամուլի վարչության կողմից 1913 թ. դեկտեմբերի 18-ին «Կոհակ»-ը փակվելուց հետո, հրատարակվել է միքանի համար այս «Դայլայլիկ» թերթից։

«Դայլայլիկ»-ը ավելի շատ լրագրային նյութեր է տպագրել, ընթացիկ հարցերին նվիրված հոդվածներ, հայտարարություններ, քան բանասիրական նյութեր։

Հնչակյան պարտիայի թերթ է եղել։

ԴԱՐԲՆՈՑ: Շաբաթաթերթ։ Թոկաթ, 1914.

Дарбноц. Кузница. Еженедельник. Токат, 1914.

ԴՊՐՈՑ: Պատմական, գիտական ամսագիր։ Սամսոն, 1914.

Дпроц. Школа. Историко-научный журнал. Самсун, 1914.

ԵԳԻՊՏԱՀԱՅ ՏԱՐԵՑՈՒՅՑ: Կահիրե, 1914—1917. Ալեքսանդրիա, 1925—1926. 280 էջ, (24×16սմ).

— Խմբագիր՝ Լ. Աճեմյան.

Египтаай Тарецуйц. Ежегодник Египетских армян. Каир, 1914—1947. Александрия, 1925—1926.

ԵՐԿԻՐ: Օրաթերթ։ Կարին, 1914.

— Խմբագիր՝ Շ. Միսաքյան։

Еркир. Страна. Ежедневная газета. Эрзерум, 1914.

Այս թերթը հրատարակել է դաշնակցությունը՝ «Հառաջ»-ի փոխարեն։

ԿԱՂ-ԴԵՎ: Պատկերազարդ օրգան։ (Երգիծաբանական)։ Թիֆլիս, տպ. «Հերմես» 1914. 4 էջ, (42×30սմ).

— Խմբագիր — հրատարակիչ՝ Աշոտ Աթանասյան։

Қах-Дев. Храмой Демон. Иллюстрированный, сатирический журнал. Тифлис, 1914.

ՀԱՅ ԴՊՐՈՑ: Մանկավարժական պատկերազարդ ամսաթերթ։ Կ. Պոլիս, տպ. Քեշիշյան, 1914. 32 էջ, (24×16սմ).

Արտոնատեր և պատ. տնօրեն՝ Ստեփան Աստուրյան։

Ай Дпроц. Армянская школа. Педагогический, иллюстрированный журнал. Константинополь, 1914.

1914 № 1—4

«Մեր խոսքը» խմբագրականում [1914 մայիս 1, № 1] հետևյալն է ասված այս պարբերականի մասին. «...«Հայ դպրոց»-ը հայ ուսուցչին թերթը ըլլալով պիտի ջանա ուղեցույցը հանդիսանալ անոր, տալով մանկավարժական տեսական թե

գործնական հիմնական ծանոթություններ, որոնք անհրաժեշտ են իրեն, իր դաստիարակի և ուսուցանողի կրկնակի դերը կարենալ կատարելու համար։

Դաստիարակել՝ ուսուցանելով, և ուսուցանել՝ գործել տալով, ահա այն միակ և բանավոր ուղին՝ որուն պիտի հետևի «Հայ դպրոց»-ը, փափակելով զայն տեսնել նաև իբրև նշանաբանը հայ ուսուցչության և հայ դաստիարակության գործին։

«Հայ դպրոց»-ը հայ ուսուցչի թերթն ըլլալով մեկտեղ հայ ծնողքի թերթն ալ է միանգամայն։

Ապահովելու համար հայ մատաղ սերնդի ֆիզիքական, իմացական թե հոգեկան ամբողջական և ներդաշնակ զարգացումը, անհրաժեշտ է, որ մենք կարողանանք ուժ տալ նաև ընտանիքի ու դպրոցի գործակցությանը։

Առանց այս գործակցության, մեր ջանքերը պիտի ըլլային ապարդյուն։

«Հայ դպրոց»-ը այս բոլորին հետ, իր գոյության ընթացքին պիտի աշխատի տալ ազգային դաստիարակություն. հայ ցեղի, միջավայրի և ձգտումներու առանձնահատկությանց հատուկ դաստիարակություն մը, որ նպատակ ունի ցեղի ֆիզիքական և բարոյական գոյությունն ապահովել, շրջապատող տնտեսական, քաղաքական և ընկերային պայմաններու մեջ։

1914 ՄԱՅԻՍ 1, № 1, ԷՋ 1—32+ՀԱՎԵԼՎԱԾ ԸՆԴՀԱՆՈՒՐ ՄԱՆԿԱՎԱՐԺՈՒԹՅԱՆ ԴԱՍԱԳԻՐՔ: [ԹԱՐԳՄ.] ԷՋ 1—8

7210 Մեր խոսքը։ [Խմբագրական]. էջ 1

7211 Կարապետյան, Ա. Դպրոցին կոչումը. էջ 2—5

7212 Հինդլյան, Հ. Թ. Տիպար դպրոց. էջ 5—7

7213 Ցռոպել: [Նկարը և կենսագրական]. էջ 8

7214 Ջոհրապյան, Կ. Երևակայությունը. էջ 9—14

7215 Սաֆրաստյան, Ա. Քննություններն իբրև ուսման չափանիշ. էջ 14—17

7216 Նալբանդյան, Մ. Գիտական դասերը նախակրթարաններու մեջ. էջ 18—22

7217 Մարզպետ: Մայրենի լեզվի դասավանդումը. էջ 23—27

7218 Ինկիլիզյան, Խ. Կ. Ձեռական աշխատություններ. էջ 27—29

7219 Տիպար դասեր։ [Մատիտ]. էջ 29—32

ՀԱՅՈՒՆ ՏԱՐԵՑՈՒՅՑԸ: Կ. Պոլիս, 1914.

Айун Тарецуйц. Ежегодник Армянина. Константинополь, 1914.

ՀՈՍՀՈՍԻ ՏԱՐԵՑՈՒՅՑԸ: Կ. Պոլիս, 1914

— Խմբագիր՝ Փ. Գոլանճյան։

Ососи тарецуйц. Календарь Ососа. Константинополь, 1914.

ՀՈՐԻԶՈՆ: Գրական-գեղարվեստական պատկերազարդ հավելված։ Թիֆլիս, տպ. «Որոգրես», 1914—1918, 8 էջ (29×22սմ)։

— Խմբագրական Մարմին։

Оризон, Горизонт. Литературно-художественное, иллюстрированное приложение. Тифлис, 1914—1918.

1914 № 1—6, էջ 1—8 յուրաքանչյուր №-ը։

1915 № 7—24, էջ 1—8 յուրաքանչյուր №-ը ։

Այս շաբաթաթերթը եղել է դաշնակցության «Հորիզոն» թերթի «Գրական-գեղարվեստական» հավելվածը։

Բոլոր համարները լցված են դաշնակ խմբապետների նկարներով և հայդուկային «գրականությամբ»։ Տրվում է մեկ համարի նկարագրությունը։

1914, № 1, ԷՋ 1--8

7220 Մազմանյան, Հ. «Իմ սիրելի, իմ սանելի...»։ [Բանաստեղծութ.]. էջ 2

7221 Ռեն: Հայդուկների կատակը։ [Պատմըվածք]. էջ 2—8

ՃԱՌԱԳԱՅԹ: Օրաթերթ։ Գրական, գեղարվեստական և քննական ժողովածու։ Երևան, տպ. «Լույս», 1914. 18 էջ, (20×13սմ).

— Խմբագիր՝ Միսաք Հովհաննիսյան։

Чарагайт. Луч. Литературно-художественный и критически сборник. Ереван, 1914.

ՄԱՆԿԱԿԱՆ ԿՅԱՆՔ ԿԱՄ ՄԵՐ ՓՈՐՁԵՐԸ: Կ. Պոլիս, տպ. Ց. Ճարյան, 1914. 8 էջ (29×23 սմ)։ Բաժանորդագինը 6 ղրուշ։

— Գրքի շապկի վերը տպված է՝ Գրիգոր Մ. Սարաֆյան։

Манкакан Кянк. Детскай жизнь или наш опыт. Константинополь, 1914.

1914 թվի Ա. պրակից երևում է, որ Գրիգոր Մ. Սարաֆյանը էսայան վարժարանի աշակերտ է եղել, երկու պրակ այս ժողովածուից հրատարակել է՝ «...Նպատակ ունենալով մեր աշակերտական գրչի փորձերը հասարակությանը ներկայացնելու»։

Ներքևում տալիս ենք մեկ պրակի բովանդակությունը։

1914 ՀՈՒՆՎԱՐ 1, ՊՐ. Ա., ԷՋ 1—8

7222 Մեր աշխատակիցները. էջ 2

7223 Հեծյալ պատանին։ [Անստորագիր. պատմվածք]. էջ 3

7224 Խաչօ: Ո՞վ տառված։ [Բանաստեղծութ.]. էջ. 4

7225 Սարաֆյան, Գր. Զվարճալի պատմություններ. էջ 5

7226 Առաջին ձյուն։ [Թարգմ.]. էջ 6

7227 Սևաշունի, Գր. Լավ մտածումներ։ [Մըտաքեր]. էջ 7

7228 Գրիգոր։ Աղքատ մոր մը և իր տղուն մահը. էջ 8

7229 Հանելուկներ. էջ 8

ՄԵՃՄՈՒԱՅԻ ԱԽՊԱՐ: [Կիսաշաբաթաթերթ]։ Կ. Պոլիս, 1884—1914. 4 էջ, (43×28 սմ). բաժնեգինը 60 դրուշ։

— Արտոնատեր՝ Հովհաննես Թոլայան

Мечмуайи Ахпар. Константинополь, газета, 1884—1914.

Այս թերթը հրատարակվել է 1884 թվի հունիսի 25-ից և գոյություն է պահպանել 30 տարի։ Հայատառ թրքաբարբառ թերթ է եղել։ Լույս է տեսել շաբաթը երկու անգամ։ Բացի լուրերից, հայերեն ու տաճկերեն լեզուներով տպագրվել է հոդվածներ, կրոնական բանավեճեր, թղթակցություններ, աշխարհագրական նյութեր։

«Մեճմուայի Ախպար»-ը հանդիսացել է հայ հռոմեականների օրգանը։

ՄԵՀՅԱՆ: Հանդես գրականության և արվեստի։ Կ. Պոլիս, տպ. Օննիկ Բարսեղյան և որդիք, 1914. 16 էջ (28×20 սմ)։ Բաժանորդագինը 20 ղուրուշ։

Տնօրեն-խմբագրապետ՝ Կոստան Զարյան։

— Խմբագիրներ՝ Գեղամ Բարսեղյան, Հակոբ Քյուֆենճյան։

Мегян. Капище. Журнал литературы и искусства. Константинополь, 1914.

1914 թվի հունվարի 1-ի «Մեր հանգանակը» հոդվածում ասված է, որ «Մեհյան»-ը պիտի ունենա՝

ա) Պաշտամունք և արտահայտություն [լինել] հայ հոգվույն.

բ) Ինքնուրույնություն և անձնականություն ձևի մեջ.

գ) Մշակում՝ կենսանորոգ պատվաստումով մը՝ հայ լեզվին.

դ) Զուտ գրականությունը հեռու պահել քաղաքականութենե և լրագրութենե։

«Մեհյան»-ը եղել է գրական-գեղարվեստական ամսագիր։

1914 ՀՈՒՆՎԱՐ, № 1, ԷՋ 1—16

7230 Մեր հանգանակը։ [Ամսագրի մասին]. էջ 1—3

7231 Զարյան, Կ. Արվեստին համար. էջ 4—5

7232 Վարուժան, Դ. Բարտիները։ [Բանաստեղծութ.]. էջ 6

7233 Ահարոն: Անի — Արշակավան։ [Բանաստեղծութ.]. էջ 6

7234 Սուրենյան, Հ. Անահիտի քրմուհին։ [Բանաստեղծութ.]. էջ 7

7235 Հարությունյան, Վ. Կուզեի մեռնալ. էջ 7

7236 Բարսեղյան, Գ. Սպասումս կախաղանին վրա. էջ 8

7237 Քյուֆենյան, Հ. Հրանտ Նազարյան։ [Գրաքննական]. էջ 9—11

7238 Հայ ընաշխարհն ու իր բարբառը. էջ 12—13

7239 Նիշեր. [Տեղեկություններ]. էջ 14—15

7240 Հայտարարություններ. էջ 16

1914 ՓԵՏՐՎԱՐ, № 2, ԷՋ 17—32

7241 Զարյան, Կ. Հայուն Հիսուսը. էջ 17—20

7242 Վարուժան, Դ. Հասուն արտ։ [Բանաստեղծութ.]. էջ 20

7243 Սիրունի, Հ. Ճ. Գյուղի հարսներն օրհնեցի ես... [Բանաստեղծութ.]. էջ 21

7244 Զարյան, Կ. *Մեկնումներ— Ցուրտ գիշեր։ [Բանաստեղծութ.]*. էջ 22

7245 Անարոն: *Զիարշավ— Գինեձոնք։ [Բանաստեղծութ.]*. էջ 23

7246 Քյուֆնեյան, Հ. *Ավետում-աղբյուր։ [Թարգմանված]*. էջ 23—24

7247 Բաունդյան, Գ. *Վաղվան հայերը։ [Հոդված]*. էջ 24—26

7248 Քյուֆնեյան, Հ. *Վրթանես Փափազյան։ [Գրաքննական]*. էջ 27—28

7249 Որբերյան, Ռ. *Հիմարապատում։ [Քաղվածքներ]*. էջ 29

1914 ՄԱՐՏ, № 3, ԷՋ 33—48

7250 Զարդարյան, Ռ. *Հայրենական սազը*. էջ 35—36

7251 Զարյան, Կ. *Հայրենիքին սիրտը*. էջ 36—37

7252 Քյուֆնեյան, Հ. *Հայաստանյաց գրականություն*. էջ 38—40

7253 Տեմիրճյան, Հ. *Գյուղի գիշերներ*. էջ 41—44

1914 ԱՊՐԻԼ, № 4, ԷՋ 49—64

7254 Զարյան, Կ. *Թատրոնը։ (Համադրություն)*. էջ 49—53

7255 Թեքեյան, Վ. *Տաղ հայերեն լեզվի։ [Բանաստեղծութ.]*. էջ 53

7256 Անարոն: *Մարդերը։ [Բանաստեղծութ.]*. էջ 55—56

7257 Քյուֆնեյան, Հ. *«Հին աստվածներ» [Լ. Շանթի]*. էջ 57—61

1914 ՄԱՅԻՍ, № 5, ԷՋ 65—80

7258 Զարյան, Կ. *Հեթանոսությո՞ւն։* էջ 65—67

7259 Հարությունյան, Ա. *Գրական նոր շարժումը*. էջ 68—70

7260 Խասնանյան, Լ. *Արևելքն իմ հոգիս։ [Բանաստեղծութ.]*. էջ 70

7261 Քյուֆնեյան, Հ. *Համբույրի մը պատմությունը*. էջ 71—73

7262 Շիշմանյան, Ռ. *Գեղարվեստի ներկա արտակենդրոն ուղղությունները*. էջ 74—76

1914 ՀՈՒՆԻՍ, № 6, ԷՋ 81—96

7263 Հարությունյան, Ա. *Փնտրումներ*. էջ 81—82

7264 Զարյան, Կ. *Աստղերուն քերթվածը։ (Համառված)*. էջ 83

7265 Քյուֆնեյան, Հ. *Վահան Թեքեյան և իր «Հրաշալի Հարությունը»*. էջ 85—90

7266 Նույն: *Զարիֆյան — Սեումյան խումբը և և իր ներկայացումները։ [Կ. Պոլսում]*. էջ 92—94

ՕՏԱՐ ԼԵԶՎՈՎ ՊԱՐԲԵՐԱԿԱՆՆԵՐ ՀԱՅԵՐԻ ՄԱՍԻՆ

Մեսրոպ: *Բանբեր հայ-գերման ընկերության։ Բեռլին, հրատ. Հայ-Գերման ընկ. 1914. 64 էջ. — Խմբագիր՝ դոկտ. Ջ. Գրինֆելդ։*

Mesrop· Zeitschrift der Deutsch — Armenischen Cesellschaft· Berlin, *1914. 32+32 էջ (22×14սմ)։ Բաժնեգինը 5 մարկ։*

1914, №1, ԷՋ 1—64

«Մեսրոպ» պարբերականը հրատարակվել է «Գերմանո-Հայկական ընկերության կողմից։ Այդ ընկերությունը հիմնվել է 1914 թվի սկզբին։ Ընկերության խնդիրներից մեկն է եղել հրատարակել մի ամսաթերթ՝ հայերեն և գերմաներեն։ «Այդ ամսաթերթը ընկերության անդամների միջև կենդանի կապ ստեղծելուց և պահպանելուց զատ, պիտի լուրջ և մշակված հոդվածների միջոցով ծառայի մի կողմից գերմանական բաժնում Գերմանիայի հասարակությանը մեր ազգի կյանքի և հոգեկան արտադրությունների, նրա ցավերի և պետքերի հետ ճշտորեն ծանոթացնելու և մյուս կողմից հայկական բաժնում մեր ժողովրդին տեղեկություններ տալու արևմտյան կուլտուրայի հառաջադիմության, գիտության և կրթության արդյունքների մասին՝ որոնց նկատմամբ Գերմանիան ինքը նշանավոր բաժին ունի» — ասված է «Մեսրոպ»-ի առաջաբանում։ (էջ 5)։

«ՄԵՍՐՈՊ»-Ի ԲԻԲԼԻՈԳՐԱՖԻԱՆ,

I գերմանական բաժին:

7267 Ռորբախ, Պ. *Հայերը որպես քաղաքական և կուլտուրական ազդակ Արևելքի մեջ*. էջ 1—12

7268 Լեպսիուս, Ի. *Հայկական ռեֆորմները*. էջ 13—16

7269 Զարդարյան, Ռ. *Եոթ երգիչներ*. էջ 26—32

II Հայկական բաժին:

7270 Գրինֆելդ, Ջ. *Մեր գործի շուրջը*. էջ 1—8

7271 Լեպսիուս, Ի. *Հայկական ռեֆորմները։ էջ 8—11*

7272 Ռորբախ, Պ. *Հայերը որպես քաղաքական և կուլտուրական ազդակ Արևելքի մեջ։ (Ամփոփ. ված գերման. բնագրից). էջ 11—15*

7273 Նազարյան, Լ. *Թյուրքահայերի թիվը XIX դարում. էջ 15—24*

7274 Դարբինյան, Ռ. *Ակնարկներ ժամանակակից Գերմանիո վրա. էջ 24—29*

7275 Ռաբինդրանաթ Թագոր: *«Երկու քույրերը երբ գնում են ջրի...»։ [Բանաստեղծութ. թարգմ. Հ. Խան-Մասեհյան]. էջ 29—30*

7276 Իսահակյան, Ավ. *«Մաղկունքը գարնան...»։— «Ոստանիների տակ...»։— Նավակում։ [Բանաստեղծութ.]. էջ 31—32*

ՄԻՄՈՍ: *Երգիծաբանական շաբաթաթերթ։ Կ. Պոլիս, 1914.*

— Արտոնատեր՝ Սագայան։

— Խմբագիր՝ Վ. Քյուլքճյան։

Мимос. Мим. Юмористический еженедельник. Константинополь, 1914.

Այս երգիծաթերթը լույս է տեսել «Հոս-Հոսը»-ի և «Կատակը»-ի փոխարեն։

ՆԱՎԱԿ: *Գրական, հասարակական շաբաթաթերթ։ Բաքու, տպ. «Արամազդ» 1914—1915. 16 էջ. (26×17 սմ)։*

— Խմբագիր — հրատարակիչ՝ Ալեք. Բարութչյան։

Навак. Лодка. Литературно-общественный еженедельник. Баку, 1914—1915.

1914 № 1—2, էջ 1—16 յուրաքանչյուր №-ը։

1915 № 1—2, էջ 1—16 յուրաքանչյուր №-ը։

1914 թվի մայիսի 4-ի № 1-ում, «Նավակը»-ի դերը» խմբագրականում հետևյալն է ասված. «...Հայտնի է, որ հայրենի օջախին այսօր, ամենից վառ սիրով և ամենից անկեղծ կարոտով նվիրված են միջին դասակարգի վաճառականները, արհեստավորները, շինականները և աշխատավորականները։ Այդ դասակարգերն են, որ միշտ սիրում են հայ գիրք կարդալ, հայ թերթեր ստանալ և առհասարակ հայկական կյանքի այս և այն երևույթին միշտ տեղյակ լինել։

...«Ահա և «Նավակը»-ի նպատակն է այդ դասակարգերին տալ դյուրամատչելի նյութեր գեղարվեստական ու գրական աշխարհից, ապա և որոշ չափով ծանոթացնել թե մեր ազգային, հասարակական ու եկեղեցական և թե ընդհանուր մարդկության կյանքի կարևորագույն կողմերի հետ»։

1914 ՄԱՅԻՍ 4, № 1, ԷՋ 1—16

7277 «Նավակը»-ի *դերը։ [Խմբագրական]. էջ 1—2*

7278 F. W. *Ժողովրդային ճգնաժամ։ [Արաբայան դաշտի ցրտահարութ. մասին]. էջ 2*

7279 F. Wander. *Հայ մամուլը. էջ 3—4*

7280 Ազգային *հարցի էությունը։ [Թարգմ.]. էջ 4—7*

7281 Եվգինե: *«Ես դուրս եմ եկել...»։ [Բանաստեղծութ.]. էջ 7*

7282. Յուզբաշ. Ս. *«Գիշերն այնքան թովչանք է բերել...»։ [Բանաստեղծութ.]. էջ. 7*

7283 Սուրեն: *Բնության ծաղրը։ [Պատմվածք]. էջ 7—8*

7284 Տ. Տ-Դ. *Խրատը որպես դաստիարակչության միջոց. էջ 8—10*

7285 Տ. Կարապետյան, Ջ. *Կաթ։ [Առողջապահական]. էջ 10—12*

7286 Ամուսինների *առանձին կենակցության մասին. էջ 12—13*

7287 Մամուլ: *[Տեսություն]. էջ 13—14*

7288 Գյուղ *և քաղաք։ [Թերթերից լուրեր]. էջ 14—15*

7289 Օտար *հումոր. էջ 17 [շպկ].*

7290 Հայտարարություններ. *էջ 18 [շպկ].*

1 9 1 4*

7291 Ազգային *հարցի էությունը։ [Թարգմ.]. № 2, էջ 3—5*

7292 Կայծունի, Ա. *Գիշերն Անիի ավերակներում. № 2, էջ 6—10*

7293 Տ. Տ.-Դ. *Պատիժը որպես դաստիարակչական միջոց. № 2, էջ 11—12*

7294 Տեր-Կարապետյան, Ջ. *Հայ գյուղն իբրև կուրորտ. № 2, էջ 12—14*

1 9 1 5

7295 Ճամբորդ: *Հայկական գաղութներում։ [Վարոնեժ, Խարկով, Սևաստոպոլ]. № 1, էջ 8—10*

---

* *Մյուս համարները տրվում են համառոտ նկարագրությամբ։*

7296 Կայծունի, Ա. *Իմ հայրենիքին։* [*Բանաստեղծութ.*] № 2, էջ 9—10

7297 Զոպանյանի *նամակը Միլյուկովին.* № 2. էջ 12—15

7298 Միլյուկովի *պատասխանը Զոպանյանին.* № 2, էջ 15

ՆԱՎԱՍԱՐԴ։ *Գրական և գեղարվեստական տարեգիրք։ Կ. Պոլիս, տպ. Օ. Արզումանյան, 1914. 366 էջ (23×15սմ)։*

— Պատասխանատու տնօրեն՝ Հակոբ Ծոլոլյան։

— Խմբագիրներ՝ Դանիել Վարուժան, Հ. Ճ. Սիրունի։

Навасард. Литературно-художественный ежегодник. Константинополь, 1914.

Ծանուցման մեջ [341 էջ] ասված է. «Նավասարդ»-ը պիտի դառնա հայ արվեստի լավագույն ուժերուն խանդավառության մեկ օջախը և համեստ խթան մը հայ ինքնուրույն գրականության ու գեղարվեստի վերծաղկումին համար։

Ա. Մաս։ Գրականություն։

7299 Վարուժան, Դ. *Նավասարդյան։* [*Բանաստեղծութ.*]. էջ 4

7300 Սիամանթո։ *Նավասարդյան աղոթք առ դիցուհին Անահիտ։* [*Բանաստեղծութ.*]. էջ 5—6

7301 Զարդարյան, Ռ. *Ով որ Սուլթան մը ունի իր հոգիին մեջ։* [*Պատմվածք*]. էջ 7—18

7302 Սիպիլ։ *Հնչակ։* [*Բանաստեղծութ.*]. էջ 18

7303 Որբերյան, Ռ. *Մենելիք։* [*Բանաստեղծութ.*]. էջ 19—20

7304 Փափազյան, Վ. *Եղնիկը։ (Զրույց).* էջ 21

7305 Թեքեյան, Վ. *Վրեժի դինը։* [*Բանաստեղծութ.*]. էջ 22

7306 Պերպերյան, Մ. *Սոսկում։* [*Արձակ բանաստեղծութ.*]. էջ 23

7307 Տեր-Սահակյան, Հ. Կ. *Եփրատ։* [*Բանաստեղծութ.*]. էջ 24—25

7308 Կուրղինյան, Շ. *Գիշեր։* [*Բանաստեղծութ.*]. էջ 26—27

7309 Մալեզյան, Վ. *Տարագրի մը հուշատետրը.* էջ 28—30

7310 Գալեմքարյան, Զ. *Երազ։* [*Բանաստեղծութ.*]. էջ 30

7311 Աղանուր, Վ. *Մարիամ քրոջս։* [*Թարգմ. Ա. Ղազիկյան*]. էջ 31—32

7312 Եսայան, Զ. *Երեկոյան ժամուն։* [*Պատմըվածք*]. էջ 33—36

7313 Չեօկյուրյան, Տ. *Ճամբուս վրա.* էջ 37—44

7314 Մառք, Հ. *Միջատներու նիրհը.* էջ 45—48

7315 Ատրուշան։ *Աստղիկին մահապարտությունը։* [*Պատմվածք*]. էջ 49—56

7316 Ահարոն։ *Դատաստան։* [*Բանաստեղծութ.*]. էջ 57—59

7317 Քյուֆենյան, Հ. *Խոնարհները։* [*Պատմըվածք*]. էջ 60—74

7318 Հովյան, Հ. *Գարնան ժամեր։* [*Բանաստեղծութ.*]. էջ 74

7319 Սրմաքեշխանլյան, Ե. *Սերինա։* [*Պատըմվածք*]. էջ 75—83

7320 Գոլանճյան, Ե. *Ոգևարի տարտամություններ։* [*Բանաստեղծութ.*]. էջ 84—87

7321 Սալբի, Մ. *Խենդացած արտույտը։* [*Պատմըվածք*]. էջ 88—100

7322 Էսաճանյան, Լ. *Արքայական սիրերգություն։* [*Բանաստեղծութ.*]. էջ 101—103

7323 Գարիկյան, Կ. *Ընողաց՝ գտնողաց։* [*Պատմըվածք*]. էջ 104—110

7324 Նարպալի, Շ. *Անոր որ դեռ կսիրեմ։* [*Բանաստեղծութ.*]. էջ 111

7325 Տիրունի, Ի. *Նոր սաղմոս։* [*Բանաստեղծութ.*]. էջ 112

7326 Հրանդ։ *Բարի ճանապարհ։* [*Պատմվածք*]. էջ 113—130

7327 Գասպարյան, Տ. *Հրավեր։* [*Բանաստեղծութ.*]. էջ 131

7328 Ջարյան, Կ. *Արևմտյան քաղաք։* [*Պատմըվածք*]. էջ 132—133

7329 Տիգրանյան, Ա. *Գարնան մրմունջներ։* [*Բանաստեղծութ.*]. էջ 134

7330 Բարսեղյան, Գ. *«Մեսիան կու գա»։* [*Պատմըվածք*]. էջ 135—138

7331 Խազարյան, Հ. *Հոգվույս հեքիաթը։* [*Բանաստեղծութ.*]. էջ 139

7332 Անտրես. Լ. *Սուրբ Սոֆիա։* [*Պատմվածք*]. էջ 140—141

7333 Գուշակյան, Թ. *Լերան բարձունքին։* [*Պատմըվածք*]. էջ 142—144

7334 Թերզյան, Թ. *Երգ սիրո։* [*Բանաստեղծութ.*]. էջ 145—146

7335 Անայիս: *Հետքը — Հիշատակ։* [*Բանաստեղծութ.*]. էջ 147

7336 Կարապետյան, Գ. *Խնակնյանց մեհեանները և Նավասարդի տոնը Տարոնո մեջ.* էջ 148—157

7337 Լեյլի: *Մոլորվածը։* [*Բանաստեղծութ.*]. էջ 157

7338 Օտյան, Ե. *Պոլսական տիպարներ — Պահպանողական։* [*Երգիծանք*]. էջ 158—160

7339 Թլկատինցին: *Ամառին նոր արմաղանը։* [*Պատմվածք*]. էջ 161—169

7340 Փանոսյան, Ա. *Տխրություն* [*Բանաստեղծութ.*]. էջ 169

7341 Մալեզյան, Վ. *Կյանքիս փարոսը։* [*Բանաստեղծութ.*]. էջ 170

7342 Պարեկյան, Ս. *Ուխտը։* [*Պատմվածք*]. էջ 171—172

7343 Մեծարենց, Մ. *Աշնան ծով — Աշնան ծաղիկներ — Քամի։* [*Բանաստեղծութ.*]. էջ 173—174

7344 Մեծարենց, Մ. *Եկուր։*[*Բանաստեղծութ.*]. էջ 176

7345 Մեթերլինկ, Մ. *Ներսամուտը։* [*Պիես. թարգմ. Դ. Վ.*]. էջ 177—200

7346 Միսաքյան, Շ. *Փշենին։* [*Պատմվածք*]. էջ 201—203

7347 Միցքևիչ, Ա. *Հարեմին շիրիմները։ (Մի պան այցելուին).* էջ 204

7348 Միցքևիչ, Ա. *Լութանական գեղոն.* էջ 205—206

7349 Ուայլդ, Օ. *Մտածումներ արվեստի մասին.* էջ 207—208

7350 Վարուժան, Դ. *Ցան — Անդաստանը — Կալչներ — Վհուկը — Դալար ճյուղ մը։* [*Բանաստեղծութ.*]. էջ 214

7351 Սիրունի, Հ. Ճ. *Երեք նաժիշտները — Հիմարություն — Տարփանքը — Մերկություն — Քույր, ծերացած կողերով...։ — Քույր անցորդից սպասում...։ Քույր ծախված անցորդին։* [*Բանաստեղծութ.*]. էջ 218—219

Դրադատություն:

7352-53 Սիրունի, Հ. Ճ. *«Դեպի աղբյուրը լուսին...».* էջ 220—224

7354 Գազանճյան, Հ. *Միջնադարյան սիրերգուներ.* էջ 225—231

7355 Գույումճյան, Վ. *Անտոնի (ժող. բանահյուսություն).* էջ 232—243

7356 *Emerson. Արվեստը։* [*Թարգմ.*]. էջ 244—253

Տարվան գրերը:

7357 Սիամանթո: *«Սուրբ Մեսրոպ»* [*Բանաստեղծութ. Գրախոս՝ Դ. Վ.*]. էջ 254—255

7358 Սրմաքեշխանլյան, Ե. *«Հարազատ որդին»* [*Վեպ. Գրախոսութ.*]. էջ 255

Դրական և գեղարվեստական տարին:

7359 Դրական *կյանքը Պոլսո մեջ — Դրական կյանքը Կովկասի մեջ — Տարվա հոբելյանները — Հայ թատրոնը — Հայ երաժշտությունը — Հայ նկարչությունը — Հայ գեղարվեստը — Հայ միտքը Եվրոպայի մեջ.* էջ 256—273

Գ. Մաս: Գեղարվեստ:

7360 Ալյանաք, Հ. *Ֆրանսիական նկարչությունը և իր ներկա ձգտումը.* էջ 274—277

7361 Սևումյան: *Հայ թատրոնին վերածնունդին համար.* էջ 278—288

7362 Դեղամ *վարդապ. Արվեստը իբր քաղաքակրթական ազդակ.* էջ 289—290

7363 Ալյանաք, Հ. *Պտույտ մը Շան'զ-Էլիզեի երկու սալոններուն մեջ.* էջ 291—300

7364 Բարայան, Մ. *Տպավորություններ Կոմիտաս վարդապետի անձին ու գործին շուրջը.* էջ 301—306

7365 Ասատուրյան, Հ. Հ. *Հայկական դրամները.* էջ 307—311

7366 Կոմիտաս *վարդապետ։ Լոռու գութաներգը Վարդաբլուր գյուղի ոճով։* [*Ուսումնասիրություն և երգը ձայնագրած*]. էջ 312—340

ՆՈՐ ԿՅԱՆՔ: *Շաբաթաթերթ ազգային, քաղաքական, գրական և բարոյական։ Ֆրեզնո, 1914—1919. 4 էջ, (55×37սմ)։*

— Խմբագիր — տնօրեն՝ Հ. Էկինյան։

Нор Кянк. Новая Жизнь. Национально-политический, литературно-этический еженедельник. Фрезно, 1914—1919.

Այս շաբաթաթերթը 1915 թվից դարձել է «Պաշտոնաթերթ Ռամկավար-Ազատական կուսակցության Կալիֆորնիայի շրջանի»։

ՆՈՐ ՈՒԺ: *Քաղաքական, հասարակական և գրական օրաթերթ։ Թիֆլիս, տպ. «Էպոխա», 1914. 4 էջ, (46×31սմ).*

— Խմբագիր — հրատարակիչ՝ Տ. Տիգրանյան։

Нор Уж. Новая сила. Политическая, общественная и литературная газета. Тифлис, 1914.

ՇԱՎԻՂ: *Գրական, հասարակական, ժողովրդական հանդես։ Բաքու, տպ.* «Баку» *լրագրի, 1914. 65 էջ, (23×15սմ).*

— Խմբագիր —հրատարակիչ՝ Սմբատ Յուզբաշ։

Шавих. Тропа. Литературно-общественный, народный журнал. Баку, 1914.

ՊԱՅՔԱՐ: *Շուշի, 1914—1917.*

Пайкар. Борьба. Шуши, 1914—1917.

ՊԱՅՔԱՐ: *Կիսամյա ժողովրդային պարբերական։ Ֆիլադելֆիա, տպ. Միածինյան եղբ. 1914. 8 էջ (27×19սմ)։ Բաժանորդագինը 1 դոլար։*

Պատասխանատու — տնօրեն՝ Զ. Է. Կարիս։

Пайкар. Борьба. Двухнедельный народный журнал. Филадельфия, 1914.

Այս երկշաբաթաթերթը իրեն նպատակ է ունեցել ստեղծել մերձեցում Ֆիլադելֆիայի հայ գաղութի բազմաթիվ կազմակերպությունների միջև։

Խմբագրությունը գրում է, որ թերթը պիտի՝ «...հուզե հարցեր և նյութեր ,որոնք պիտի լուսաբանեն մեր ազգային հասարակական և ընկերաբարոյական կյանքը, իր ծագումին և հեղաշրջումին մեջ»։ Չնայած այս մեծախոստում հայտարարության, ինչպես երևում է «Պայքար»-ի մեկ համարի նկարագրությունից, ուժերի սակավության և աղքատության և հայ բնաշխարհից կտրված լինելու հետևանքով, այդ երկշաբաթաթերթը շատ անբովանդակ ու աղքատիկ է եղել։

1914 ՀՈՒԼԻՍ, № 2, էջ 1—16

7367 Զ. Է. Կ. *Զինվորագրություն. էջ 9—10*

7368 Վաղարշ: *Օրենք և արդարություն. էջ 10—11*

7369 Ուզունյան, Հ. *Ամերիկահայ աղբերք. էջ 11—12*

7370 Զ. Է. Կ. PARK-*ի տպավորություններեն. էջ 12*

7371 Կիկերոն: *Նոր գաղթային հարցը. էջ 13*

7372 Տեղական *լուրեր. էջ 15—16*

7373 Արտաքին *լուրեր. էջ 16*

ՊԱՅՔԱՐ: *Կիսամյա հանդես։ Պարտիզակ. տպ. «Գրասեր» Ճարյան. 1914. 4 էջ, (40×28սմ)։*

Արտոնատեր՝ Մ. Զաքարյան.

Пайкар. Борьба. Двухнедельник. Партизак, 1914.

Հնչակյան պարտիայի օրգան.

ՌԱՄԿԱՎԱՐ: *Ամսաթերթ։ Սահմանադիր—Ռամկավար կուսակցության։ Կ. Պոլիս, 1914.*

— Խմբագիր՝ Ս. Տուչկերյան։

Рамкавар. Демократ. Журнал. Константинополь, 1914.

ՍԱՎԱՌՆԱԿ: *Ամենուն շաբաթաթերթը։ Կահիրե, 1914—1956 (շարունակվում է) 8 էջ, (28×20սմ).*

— Արտոնատեր՝ Եր. Մարլյան։

Саварнак. Самолет. Всеобщий еженедельник. Каир. 1914—1956.

«Սավառնակ»-ը երգիծաբանական շաբաթաթերթ է։ Հակադաշնակցական ուղղություն ունի, նյութերի մի խոշոր մասը նվիրված են Սովետական Հայաստանի տնտեսական և կուլտուրական շինարարությանը։ Թերթն իրեն անվանում է անկախների օրգան։ Նմուշի համար ստորև դնում ենք մեկ համարի բովանդակությունը։

1955 ՄԱՅԻՍ, № 8, էջ 1—8

7374 Ալեքսանդրահայ *ընտրությանց առթիվ։ [Բանտարկյալ հայերը գրում են դաշնակցության կատարած մատնությունների մասին, որոնց զոհ են դառել իրենք]. էջ 1—3*

7375 Ի՞նչեր *կան գրելիք...։— Երեկ և այսօր։ [Երգիծանք դաշնակների պրոպագանդի մասին]. էջ 4*

7376 Մեր *Ջավենը։ [Դաշնակների կողմից ըսպանվածի մասին]. էջ 5*

7377 Մեծ *աստղադիտարան Արագածի լանջին. էջ 6*

7378 Հայտարարություններ: [Պարահանդեսի, ներկայացման և այլն]. էջ 5

7379 Եգիպտաճայ անկախներու շարժման ընտրական ծրագիրը. էջ 7

ՍԱՐԿԱՎԱԳԻՆ ՏԱՐԵՑՈՒՅՑԸ: Կ. Պոլիս. 1914. 1918—1921.

Саркавагин тарецуйц. Календарь дьякона. Константинополь, 1914. 1918—1921.

ՎԵՐՋԻՆ ԼՈՒՐ: Քաղաքական ամենօրյա անկախ հայաթերթ։ Կ. Պոլիս, տպ. Վ. Տեր-Ներսիսյան, 1914—1930. 2,4 էջ (57×40սմ).

— Արտոնատեր՝ Հրաչյա Տեր-Ներսիսյան։

— Խմբագիր՝ Հակոբ Տեր-Հակոբյան, ապա Արտաշես Գալփաքճյան, հետո՝ Վ. Թոշիկյան։

Верджин лур. Последняя весть. Политическая ежедневная независимая газета. Константинополь, 1914—1930.

ՏԱՐԵՑՈՒՅՑ: Կ. Պոլիս, հրատ. Ազգային ուսանողներու խնամակալության. 1914. տպ. «Ճանթ». 404 էջ, (20×14սմ). գինը 10 ղրշ.

Тарецуйц. Календарь-ежегодник. Константинополь, 1914.

Այս «Տարեցույց»-ի «Երկու խոսք» խմբագրականում ասված է. «Ազգային ուսանողներուն ավելի լայն շրջանակի մը մեջ մղում տալու և նախապես գոյացած պյուճեյի բավական կարևոր բացը դարմանելու նպատակով կձեռնարկե ներկա տարեցույցին հրատարակության»։

Ինչպես երևում է, Կ. Պոլսի հայկական կազմակերպությունները բարեգործական նպատակներով դրամ հավաքելու համար հաճախ դիմել են նման տարեցույցերի հրատարակության։

Այդ «Տարեցույցները», իբրև կանոն, ունեն օրացույցներ, նկարազարդված են «ազգային դեմքերով»— մանր ու խոշոր գործիչների նկարներով և կենսագրականներով, քիչ էլ համեմված են գրական-գեղարվեստական նյութերով։

Ահա այս «Տարեցույց»-ի բովանդակությունը.

7380 Երկու խոսք։ [Խմբագրական]. էջ 1

7381 Օրացույց. էջ 2—17

7382 Ազգային դեմքեր։ [Նկարներ,]. էջ 18—56

7383 Կենսագրական գիծեր ազգային երեսփոխաններու. էջ 57—102

7384 Ազգային կեդր. վարչություն։ [Կազմը]. էջ 109—119

7385 Կանոնագիր նպաստընկալ ուսանողաց հանձնաժողովի, էջ 122—129

7386 Արդի ազգային ուսանողներ։ [Ցանկ]. էջ 129—130

7387 Սրամբեչխանյան, Ե. Ինքնակենսագրական տեղ։ (Թուցիկ հիշատակներ). էջ 145—161

7388 Փայլակ: Արյունոտ հուշատետրես. էջ 163—168

7389 Նարանյան, Մ. Հայաստանի նախարարական դրությունն ի՞նչ նմանություններ ունի Եվրոպայի ավատականության հետ և ինչ արդյունք կուտար. էջ 169—172

7390 Հյուկո, Վ. Խղճի խայթը։ [Բանաստեղծութ.]. էջ 176—178

7391 Թերզյան, Տ. Հ. Կիլիկիա. էջ 185—190

7392 Փայլակ: Կիլիկո լուսնիակին։ [Բանաստեղծութ.]. էջ 191—192

7393 Կորքի, Մ. Իր սիրահարը։ (Ուսանողական կյանքե). էջ 194—200

7394 Էսաճանյան, Լ. Արևելքն իմ հոգիս է։ [Բանաստեղծութ.]. էջ 202—204

7395 Մառք, Հ. Ցախի ծաղիկներ։ [Պատմվածք]. էջ 205—206

7396 Աժտերյան, Մ. Հ. Սֆինքս մը։ [Պատմվածք]. էջ 210—215

7397 Մալեզյան, Վ. Համբույր մը արցունքին վրա։ [Հուշեր]. էջ 217—221

7398 Տէվենյան, Հ. Հ. Առանց աղօթքի։ [Բանաստեղծութ.]. էջ 222

7399 Օտյան, Ե. Կյանքիս առաջին տաժանքներս. էջ 225—232

7400 Գամեր Բենիամին: Հոգիիս ծաղիկը։ [Բանաստեղծութ.]. էջ 235

7401 Անայիս: Երկու ճրագները։ [Պատմվածք]. էջ 237—242

7402 Անտոնյան, Հ. Ս. Ալիքները։— Լուսնին շողը։ [Բանաստեղծութ.]. էջ 243—144

7403 Գուրգեն, Հ. «Էօռէօ»։ [Պատմվածք]. էջ 245—247

7404 Արսլանյան, Գ. Արյունոտ շապիկը։ [Պատմվածք]. էջ 249—253

7405 Խպիրյան, Մ. Աշնան գիշեր։ [Բանաստեղծութ.]. էջ 254—255

7406 Թորքում գավառը կամ Թորթումի ձորը։ [Աշխարհագրակ.]. էջ 257—267

7407 Գոլանճյան, Ե. *Մեսրոպի ուխտը։ [Բանաստեղծութ.]. էջ 268—271*

7408 Պարսամյան, Մ. *Շորենի քայլերգը։ [Բանաստեղծութ.]. էջ 273—274*

7409 Պարսամյան, Մ. *Քավության սաղմոսը։ (Իրավեպ). էջ 275—283*

7410 Դեմիրճյան, Հ. *Գյուղի գիշերները։ [Պատմվածք]. էջ 286—293*

7411 Ամիրենց, Հ. Հ. *Կաղանդը Ակնա մեջ։ [Ազգագրակ.]. էջ 301—304*

7412 Պազպազյան, Ա. *Ազատություն և ժողովրդապետություն։ [Դասախոսություն]. էջ 305—317*

ՑՈԼՔ: *Գիտական, գրական ամսաթերթ։ [Կ. Պոլիս]. 1914. 16 էջ, (24×16 սմ)։ Գինը 1 ղրուշ։*

— Խմբագիրներ՝ Մելիք Էնֆիյեճյան, Լևոն Զորմիսյան, Զարեհ Պալյան, Մեսրոպ Բամպուգճյան։

— Տեր և տնօրեն՝ Ամիրխանյան։

Цолк. Блеск. Научно-литературный журнал. Константинополь, 1914.

1914 թվի մայիսի 1-ի № 1-ում «Թե ի՞նչ է մեր ուղղությունը» խմբագրականում ասված է. «Ա., Առիթ մը ընծայել սկսնակներու արտահայտվիլ, համադրելով իրենց գիտական ծանոթությունները։

Բ.) Զափագիտական բաժին մը բանալ ուր՝ առաջարկված ըլլան թվաբանական, գրահաշվական, երկրաչափական և բնագիտական լավագույն և ընտրված խնդիրներ։

Գ.) Այլ և այլ աղբյուրներե օգտակար թարգմանություններ ընել, հաղորդելով միանգամայն գիտական այժմէություններ։

Դ.) Գրական փոքրիկ բաժին մը հատկացնել։

Այս ուղղությամբ կկարծենք ճոխացուցած ըլլալ հայ աշակերտներու գիտական պաշարը և անոնց այլևայլ քննությունները դյուրացուցած ըլլալ։

Այս հանդեսում գրել են աշակերտները։

1914, ՄԱՅԻՍ 1. № 1. ԷՋ 1—16

7412ա Թե ի՞նչ է մեր ուղղությունը։ [Խմբագրական]. էջ 1

7412բ Զորմիսյան, Լ. *Ջերմության և ճնշման ազդեցությունը մարմիններու վրա. էջ 2—4*

7412գ Ֆլամարիոն, Դ. *Հրաշակերտ ծաղիկներ։ [Թարգմ.]. էջ 5—6*

7412դ Մելիք։ *Նամակ մը։ [Աստղաբաշխութ. մասին]. էջ 7—8*

7412ե Բանախոսություն մը։ [Մի աշակերտի դասախոսության սղագրումը]. էջ 9—10

7412զ Շահնազարյան, Ս. Ք. *Տպավորությունս [Գրական]. էջ 11—12*

7412է Անուշավան։ *Հոգեկան սնունդ մը։ [Բարոյախոսական]. էջ 13—14*

7412ը Սուքիասյան, Ա. Ս. *Հուշեր, էջ 14*

7412թ Զափագրական *բաժին։ [Խնդիրներ]. էջ 15—16*

ՈՒՍԱՆՈՂԱԿԱՆ ՏԱՐԵՑՈՒՅՑ: *Կ. Պոլիս, 1914։*

Усанохакан Тарецуйц. Студенческий Календарь. Константинополь, 1914.

1915

ԱԶԱՏ ՔԱՅԼ: *Գրական ժողովածու Ալեքսանդրապոլ, տպ. Սանոյանի, 1915. 24 էջ, (18×11 սմ)։*

— Խմբագիր՝ Ահրիման։

Азат-Кайл. Свободный шаг. Литературный сборник. Александрополь, 1915.

ԱՆԿՈՒՏԻՆԵՐՈՒ ՏԱՐԵՑՈՒՅՑ: *Կ. Պոլիս, 1915—1927։*

— Խմբագիր՝ Հ. Հ. Ամիրենց։

Анкутинеру Тарецуйц. Календарь-ежегодник анкутинцев. Константинополь. 1915—1927.

ԱՇԽԱՏԱՆՔ: *Գրական, հասարակական, քաղաքական։ Երևան, տպ. «Կուլտուրա», հրատ. Դաշնակցության Արևմտյան Բյուրոյի Հայաստանի Կոմիտեի. 1915—1919. 4 էջ, (53×36 սմ)։*

— Խմբագիր՝ Հ. Մ. Մանուկյան, ապա Օննիկ Մխիթարյան, հետո Մ. Ավետիսյան։

Ашхатанк. Труд. Литературно-общественная, политическая газета. Ереван, 1915—1919

ԱՐԱՔՍ: *Շաբաթաթերթ։ Բուխարեստ, 1915։*

Аракс. Еженедельник. Бухарест, 1915.

ԱՐԵԳ: *Գրական, հասարակական, քաղաքական օրաթերթ։ Բաքու, տպ. Երևանցյանի, 1915. 4 էջ, (58×42սմ)։*

— *Խմբագիր-հրատարակիչ՝ Երվանդ Աբրոյան։*

Арег. Солнце. Литературно-общественная, политическая газета. Баку, 1915.

Այս թերթը լույս է տեսել № 1—236 և ունեցել է հավելված՝ «Արեգ» № 1—6։

ԱՐԵՎ: *Գրական, պատմական, պատկերազարդ հավելված [«Արև» թերթի]։ Բաքու, տպ. Շահրազյանի, ապա Երևանցյանի, 1915. 8 էջ, (32×23 սմ)։*

— *Խմբագիր-հրատարակիչ՝ Արամ Առաքելյան։*

Арев. Солнце. Литературное, историческое, иллюстрированное приложение. [Газеты «Арев»]. Баку, 1915.

ԲԱՆԲԵՐ: *Շաբաթաթերթ։ Աստրախան, տպ.* «Печатное дело», *1915. 4 էջ, (53×35 սմ)։*

— *Խմբագիր-հրատարակիչ՝ Վահան Ղուկասյան։*

Банбер. Вестник. Еженедельник. Астрахань, 1915.

Հնչակյան ուղղության թերթ է եղել «Բանբեր»-ը։

ԲԵՄ: *Ֆրեզնո, 1915—1917։*

Бем. Сцена. Фрезно, 1915—1917.

ԽԱՐԱՇՈ: *Ծաղրաթերթ։ Ալեքսանդրիա, 1915.*

Хорошо. Юмористическая газета. Александрия, 1915.

ՀԱՅՐԵՆԻՔ: *Գրական, հասարակական, քաղաքական և տնտեսական օրաթերթ։ Երգիծաբանական բաժնով։ Թիֆլիս, տպ. «Էկոնոմիա», 1915—1918. 4 էջ, (53×35 սմ, ապա 42×30 սմ)։*

— *Խմբագիր-հրատարակիչ՝ Ա. Մահտեսի-Հակոբյան, Սեդրակ Թառայան (1916 թվից)։*

Айреник. Отечество. Литературно-общественная, политическая и экономическая газета. Тифлис, 1915—1918.

ՀԱՅԱՍՏԱՆ: *Կիսաշաբաթաթերթ ազգային, գրական, քաղաքական։ Օրգան դաշնակցության։ Սոֆիա, 1915—1920. Ֆիլիպպե, 1920—1924. 4 էջ, (58×42 սմ)։*

— *Պատասխանատու խմբագիր՝ Մկրտիչ Թելլալյան։*

Айаотан. Армения. Национально-литературная, политическая газета. София, 1915—1920. Филлиппополь, 1920—1924.

Լույս է տեսել ա) տարի 1915 թ. № 1—57, բ) տարի 1919—1920 թ.թ. № 1—68, գ) տարի 1920 թ. մարտից մինչև հոկտեմբեր № 1—10։

ՀԱՄԲԱՎԱԲԵՐ: *Հասարակական, գրական շաբաթաթերթ Կովկասի հայոց բարեգործական ընկերության։ Լույս է տեսնում կիրակի օրերը։ Թիֆլիս, 1915—1917.* тип. «Прогресс». *8, 16, 32 էջ, (32×25 սմ)։ Բաժանորդագինը 4 ռ.։*

Խմբագիր՝ Ս. Հարությունյան։

Հրատարակիչ՝ Կովկասի հայոց բարեգործական ընկերություն։

Амбавабер. Вестник. Общественно-литературный еженедельник. Тифлис, 1915—1917.

1915 № 1, էջ 1—32

1916 № 1—52, էջ 1664

1917 № 1—37, էջ 1—610

Այս շաբաթաթերթը տպագրել է՝ 1. պաշտոնական տեղեկություններ, կառավարական կարգադրություններ Կ. Հ. Բ. Ընկերության մասին, Կենտր. խորհրդի և ճյուղերի հաշվետվությունները, որոշումները, շրջաբերականները։ 2. Հեռագրեր, ներքին և արտաքին տեսություններ, հոդվածներ, նաև գրական-գեղարվեստական նյութեր, քննադատական-մատենախոսական հոդվածներ։

Այս պարբերականում տեղ են գտել՝ դաշնակները, հնչակյանները, հայ ժող. կուսակցության անդամները և ամեն գույնի մարդիկ։

1917 ՀՈՒՆՎԱՐ 1, № 1, ԷՋ 1—32 *

7412ժ Ս. Հ. *Նոր տարի. էջ 3*

7412ի Լեո: *Նշանավոր քառասնամյակ։ (1876—1916 պատմական դեպքերը Բալկաններում]. էջ 3—7*

7412լ Վ. Խ. *Ռուսաստանի ներքին կյանքը 1916 թ. էջ 8—10*

7412խ Հարությունյան, Ի. *Մեր գյուղերը 1916 թ. էջ 10—11*

7413 Տարեգիր *բարեգործության. էջ 13—14*

7414 Քրոնիկոն. *էջ 14*

7415 Ֆերվանյան, Ա. *Իտալիայի հայ գործիչները. էջ 15—18*

* *Մնացած համարների նյութերը տրվում են համառոտ նկարագրությամբ։*

7416 Սուրեն: Հայաստանն ու ֆրանսիական մամուլը. էջ 18

7417 Տանկահայոց կոտորածից։ [Անստորագ.]. էջ 19—20

7418 Ճերմակ, Հ. Ռումինիայի և Բուլղարիայի հայությունը. էջ 20—22

7419 Թորգոմյան, Ծ. Մեր հին, մեր սիրելի տուն։ [Պատմվածք]. էջ 23—25

7420 Մառնենցյան, Մ. Գրիգոր Զոհրապ։ [Գրական ուսումնասիրություն]. էջ 25—27

7421 Հայտարարություններ. էջ 30—32

1915

7422 Փիրումյան, Տ. Վրաց աշխարհից. № 1, էջ 10—12

7423 Սեդրաf Մանդինյան։ [Մահվան առթիվ]. № 1, էջ 21—23

7424 Մառնենցյան, Մ. Գրիգոր Զոհրապ. № 1, էջ 23—25

7425 Թումանյան, Հ. Բարձրից։ [Բանաստեղծութ.]. № 1, էջ 25

7426 Դեմիրճյան, Դ. Երեխա։ [Պատմվածք]. № 1, էջ 26—29

1916

7427 Բաշինջաղյան, Գ. Մեզ չեն սիրում. № 3, էջ 89—91

7428 Տեր-Միրաfյան, Հ. Նրանք և մենք։ [Հայերի երկու հատվածի մասին]. № 4, էջ 103—105

7429 Հանդես հայոց բանաստեղծության։— Վ. Բրյուսովի դասախոսությունը. № 5, էջ 140—147

7430 Նորայր Բյուզանդացի։— Հովսեփ Աղաբեկյան։ [Մահախոսական]. № 5, էջ 146—147

7431 Աբեղյան, Մ. Հանգուցյալ Կարապետ եպիսկոպոսի գիտական աշխատանքը. № 6, էջ 177—179, № 7, էջ 212—215

7432 Եսայան, Զ. Տպավորություններ Կ. Պոլսո կյանքեն. № 6, էջ 188—190

7433 Նույն: Էրզրումի անցյալից. № 8, էջ 233—236, № 9, էջ 265—270, № 10, էջ 295—299, № 11, էջ 328—330, № 12, էջ 365—367, № 17, էջ 524—527

7434 Մառնենցյան, Մ. Գրիգոր Նարեկացի. № 14, էջ 435—440

7435 Լ. Միքայել Նալբանդյան. № 15, էջ 450—453

7436 Բերբերյան, Մ. Ազատության զինվորը։ [Մ. Նալբանդյան]. № 15, էջ 453—455

7437 Փափազյան, Վ. Փիղ և առյուծ։ [Պատմըվածք]. № 15, էջ 476—479, № 16, էջ 508—511

7438 Թումանյան, Հ. Գերության մեջ։ Նմանություն. № 16, էջ 507

7439 Ջիվանի: Արեգակ։ [Բանաստեղծութ.]. № 18, էջ 567

7440 Նույն: Հայ բանաստեղծությունը և հայ հայրենիքը. № 20, էջ 617—619

7441 Նույն: Փրկությունը։ [Հոդված]. № 21, էջ 643—646

7442 Աբեղյան, Մ. Հայերեն տաղաչափության մասին. № 21, էջ 666—670, № 22, էջ 701—703, № 23, էջ 729—733 և շրկ.

7443 Վշտունի, Ա. Մահամերձ։ [Բանաստեղծութ.]. № 22, էջ 697

7444 Ջիվանի: Հայրենիք։ [Բանաստեղծութ.]. № 22, էջ 697

7445 Նույն: Պետրոս Ադամյան. № 23, էջ 704—710

7446 Փափազյան, Վ. Փիղ և առյուծ։ [Երկրորդ պատմվածքը]. № 24, էջ 762—767

7447 Ջիվանի: Կարելի է։ [Բանաստեղծութ.]. № 25, էջ 785—786

7448 Տեր-Գրիգորյան, Հ. Թերթեր իմ հիշողություններից։— Պետրոս Ադամյան. № 26, էջ 827—831

7449 Վշտունի, Ա. Կերթամ առաջ... [Բանաստեղծութ.]. № 29, էջ 918—919

7450 Աբարբեգյան, Տ. Դ. Բաշինջաղյանի պատկերահանդեսը. № 29, էջ 921—922

7450ա Պիլենյակ, Վ. Ամբողջ մի կյանք։ [Պատմըվածք. փոխադր. Վ. Փափազյանի]. № 29, էջ 920—924

7451 Թորգոմյան, Ծ. Պաշտպաններ հայ կուլտուրան. № 32, էջ 997—998, № 33, էջ 1028—1030

7452 Վշտունի, Ա. Քարասիրտ աղջիկ։ [Բանաստեղծութ.]. № 32, էջ 1016

7453 Թորգոմյան, Ծ. Գաղթականական դպրոցներ. № 34, էջ 1062—1063

7454 Աղասյան, Վ. Մեկը մի օր։ [Բանաստեղծութ.]. № 35, էջ 1110

7455 Թորգոմյան, Ծ. Հայկական պրոպագանդը. № 36, էջ 1127—1128

7456 Խնկոյան, Ար. *Երկու ամիս Շիրակի գաղթականների շրջանում.* № 38, էջ 1194—1197

7457 Վշտունի, Ա. *Մի սոսի։ [Բանաստեղծութ.].* № 40, էջ 1258

7458 Աղայան, Վ. *Աշնան գրկում։ [Բանաստեղծութ.].* № 41, էջ 1296

7459 Թորգոմյան, Ծ. *Ազատմյանը և մեր իրականությունը։ (Մահվան 25-ամյակի առթիվ).* № 43, էջ 1347—1349

7460 Եսայան, Զ. *Արտաշես Հարությունյան։ [Գրող].* № 43, էջ 1368—1370

7461 Վշտունի, Ա. *Անվերադարձ։ [Բանաստեղծութ.].* № 44, էջ 1398—1399

7462 Վշտունի, Ա. *Հաղթական վերադարձ։ [Բանաստեղծութ.).* № 48, էջ 1525—1526

7463 Աղայան, Վ. *«Թող ոչ-ոք ինձ մոտ...»։ [Բանաստեղծութ.].* № 51, էջ 1624—1625

1917

7464 Մատենցյան, Մ. *Գրիգոր Զոհրապ.* № 2, էջ 59—61, № 7, էջ 170—173

7465 Դարաղյան, Ն. *Իմ հին նոր տուն։ [Բանաստեղծութ.].* № 2, էջ 62

7466 Վշտունի, Ա. *«Ալ հատավ յուղը հույսիս...»։ [Բանաստեղծութ.].* № 4, էջ 99

7467 Վշտունի, Ա. *Տրտունջ։ [Բանաստեղծութ.].* № 9, էջ 219

7567 Վշտունի, Ա. *Կապույտ աղջիկ։ [Բանաստեղծութ.].* № 11, էջ 269—270

7468 Թումանյան, Գ. Մ. *Գաբրիել Սունդուկյանց։ (Մահվան 5-ամյակի առթիվ).* № 11, էջ 270—272

7469 Վշտունի, Ա. *Բանվորական քայլերգ.* № 12, էջ 291—292

7470 Լեո: *Լինել չը լինել.* № 20, էջ 445—447

7471 Լեո։ *Ծայրից ծայր.* № 21, էջ 461—462

7472 Լեո: *Երաշխիք չէ.* № 22, էջ 475—478

7473 Լեո: *Սխալված չենք.* № 23, էջ 490—492

7474 Փափազյան, Վ. *Գրական ակնարկներ.* № 26, և № 27, էջ 559—561, № 28, էջ 575—578, № 30, էջ 605—607

7475 Թորգոմյան, Ծ. *Միամտություն թե՞ պարզամտություն.* № 28, էջ 571—573

7476 Միրաքյան, Վ. *Էլի իմ մուսային։ [Բանաստեղծութ.].* № 29, էջ 598

7477 Թորգոմյան, Ծ. *Վտանգին գիտակցությունը.* № 30, էջ 600—605

7478 Լեո: *Ահեղ դարը։ [Ռուսաստանի անցուդարձի մասին].* № 33, էջ 648—652

7479 Զարենց, Ե. *Վահագն։ [Բանաստեղծութ.].* № 33, էջ 660

7480 Փափազյան, Վ. *Գրական բարեկրթություն.* № 36, էջ 702—705, № 36, էջ 606—607

7481 Թորգոմյան, Ծ. *Բծավոր տիֆը.* № 30, էջ 610—615

7482 Մալխասյան, Հովհ. *Այլևս չկան սազերը։ [Պատմվածք].* № 37, էջ 721—722

7483 Ղազարյան, Գ. *Պատկերից՝ առջև [Բանաստեղծութ.].* № 7, էջ 723

ՆՈՐ ՑՈԼՔԵՐ: *Սկսնակ գրողների և պատանիների գրվածքների ժողովածու։ Թիֆլիս, տպ. Ն. Աղանյան, 1915. 32 էջ (24×17 սմ)։ Գինը 30 կ.*
— Հրատարակություն Խաչատուր Առաքելյանի
— Խմբագիր՝ Տելեմաք Տեր-Հարությունյանի

Нор Цолкер. Новое Зарево. Сборник начинающих и юных писателей. Тифлис, 1915.

1915 № 1, էջ 1—32

«Նոր Ցոլքեր»-ի 1915 թ. № 1-ի. «Առաջաբանում» ասված է. «...Մեր նպատակն է հավաքել եթե կարելի է բոլոր սկսնակ գրողների գրվածները *...և լույս ընծայել հավաքածու գրքերով այն ժամանակները, երբ ստացած նյութերը մի որոշ ցանկալի քանակության կհասնեն»*

1915, № 1, ԷՋ 1—32

7484 Բաբայան, Ա. *Դժբաղդ մոր որդը։ [Բանաստեղծութ.].* էջ 5

7485 Վշտունի, Ա. *X-ին։ [Բանաստեղծութ.].* էջ 5

7486 Գրիգորյան, Գ. *«Ասա աղջիկ...»։ [Բանաստեղծութ.].* էջ 6

7487 Տեր-Խաչատրյան, Ե. *Գեղանի մը։ [Բանաստեղծութ.].* էջ 6

7488 Տեր-Վարդանյան, Կ. *Գետակի համերգը։ [Բանաստեղծութ.].* էջ 7

7489 Ավիս: *Կը գաս մի օր։ [Բանաստեղծութ.].* էջ 7

7490 Առա՛քելյան, Ս. Թ. *Հույսը։ [Արձակ բանաստեղծութ.].* էջ 8

7491 Հարությունյան, Բ. Երեկ և այսօր։ [Արձակ բանաստեղծութ.]. էջ 9—10

7492 Տեր-Հարությունյան, Տ. Ճանապարհորդություն դեպի Լալվար. էջ 10—12

7493 Բաղդասարյան, Հ. Ընկերները անջատվում են. էջ 13—14

7494 Վշտունի, Ա. Մեծ ճամբին։ [Արձակ բանաստեղծութ.]. էջ 18—19

7495 Տեր-Հարությունյան, Տ. Հայ գյուղացիները։ [Պատմվածք]. էջ 19—32

ՆՈՐ ՕՐ: Հասարակական, գրական և քաղաքական օրաթերթ։ Թիֆլիս, տպ. «Մամուլ», 1915—1917. 4 էջ, (59×44 սմ).

— Խմբագիր՝ Հ. Տեր-Հարությունյան։

Нор ор. Новый день. Общественно-литературная газета. Тифлис, 1915—1917.

ՊԱԼՔԱՆՅԱՆ ՄԱՄՈՒԼ: Օրգան Ս.-Դ. Հնչակյան կուսակցության Բուլղարիո շրջանի։ Ռուսչուկ, տպ. «Պալքանյան Մամուլի», 1915—1918. Սոֆիա, 1918—1920, Ռուսչուկ, 1920—1922. 16 էջ, (29×21 սմ), ապա 4 էջ, (47×29 սմ. 61×47 սմ)։

— Խմբագիր Ս. Սապահ-Գյուլյան, Խ. Պողոսյան։

Палканян Мамул. Балканская печать. Орган с.-д. Гнчакистов Болгарского района. София—Рущук, 1918—1922.

Այս հնչակյան թերթը սկզբում եղել է շաբաթաթերթ, հետագայում դարձել է եռօրյա։

1921 ԴԵԿՏԵՄԲԵՐ 2, № 92, ԷՋ 1—16 *

7496 1920—2 դեկտեմբեր—1921։ [Խմբագրական]. էջ 3—4

7497 Ընկերուհի Մարո Նազարբեկյան. էջ 4

7498-99 Մեզմե թող հեռանա տարակուսանքը։ [«Սոցիալիստ Հայաստան»-ից]. էջ 4—7

7500 Մյասնիկյան, Ալ. Ճառ. [Քաղվածք]. էջ 78

7501 Հրաժարիմք: [Բանվորական քայլերգ]. էջ 8

7502 Մարկոսյան, Մ. Հիշատակելի օրը, դեկտեմբեր 2. էջ 9

7503 Թիրայր, Մ. Սայթաքման մը առթիվ։ [Հայաստանի օգնության գործը ձգձգելու մասին]. էջ 9—13

7504-05 Ա. Տ. Վ. Դեռ էլի չեն խրատվել։ [Դաշնակների մասին]. էջ 13—14

7506 Ամերիկայի դաշնակցական ընկերներուն։ [«Աշխատավոր»-ից]. էջ 14—16

7507 Հայաստանի բնակչության վիճակը. էջ 16—17

7508 Արփիստ: Հյուսիսայգ։ [Բանաստեղծութ.]. էջ 18

ՊԱՅՔԱՐ: Գրական, հասարակական, քաղաքական և տնտեսական շաբաթաթերթ։ Թիֆլիս, տպ. Зак. комиссариата, ապա Թաղումյանի, 1915—1919. 4 էջ, (53×34 սմ. ապա 59×43 սմ).

— Խմբագիր-հրատարակիչ՝ Հ. Սարգսյան։

— Խմբագրական կոլեգիա։

Пайкар. Борьба. Литературно-общественная, политическая и экономическая газета. Тифлис, 1915—1919.

«Պայքար»-ի մեջ մինչև 1917 թվի հունիսի 16-ը (№ 105), որոշակի է երկու ուղղություն։ Բոլշևիկները, հանձինս՝ Ստեփան Շահումյանի, Անաստաս Միկոյանի, Արսեն Ամիրյանի, Ասքանազ Մռավյանի, Սարգիս Խանոյանի, Մելիք Մելիքյանի, Հակոբ Հակոբյանի, Արտաշես Կարինյանի, Հակոբ Կամարու և ուրիշների բոլոր հարցերում լենինյան տեսակետն են անցկացրել։ Գնալով տարաձայնությունները մենշևիկների հետ ավելի խորանում են, սկզբունքային-ծրագրային բնույթ ստանում, միևնույն թերթում, իրար հակադիր սկզբունքներ պաշտպանելը անտանելի է դառնում և խմբագրության բոլշևիկ անդամները Ստեփան Շահումյանի գլխավորությամբ № 105-ից [1917 թ. հունիս 16] հեռանում են «Պայքար»-ից։

ՊՐԻՍՄԱԿ: Նայրաթերթ։ Ալեքսանդրիա, 1915.

Присмак. Сатирикон. Александрия, 1915.

ՍՈՖԱ: Օրգան սահմանադրամետական կուսակցության։ Կիսամսյա պատկերազարդ երգիծաթերթ։ Իսա Ուաթերթուան, 1915. 8 էջ, (29×22 սմ)։ Բաժանորդագինը մեկ դոլար.

— Խմբագիր չի նշված։

* Համարը նվիրված է Սովետական Հայաստանի առաջին տարեդարձին։

Софа. Иллюстрированный, сатирический двухнедельник. Уист Уитертон, 1915.

Հնչակյան պարտիայի երգիծաթերթ է եղել «Սոփա»-ն։ Այս երգիծաթերթը ծախկել է ազգային չինների, դաշնակներին։ Ունի միագույն ծաղրանկարներ։

1915 ՄԱՅԻՍ, № 8, ԷՋ 1—8

7509 Ճօրճ Ֆիշ: *Մենախոսություն ապրված կյանքի. էջ 2*

7510 Ժան տը Պլանշար: *«Անահիտ քըլպի». անդամակցության նշարը. էջ 2—3*

7511 Սրեյշն, Ցայր: *Անալիզաախոն տը փոոֆեսոր «Ոմն». էջ 3—5*

7512 Պալըճի, Գեո: *Կեցցե՜ ազգային բյուրոն։ Տրամա 2 արարածով. էջ 4—6*

7513 Թօլ պերան Զյումրուփ: *Տիկնանց մենծ ժողովքը. էջ 6*

7514 Մեզ կիմացնեն։ *[Լուրեր]. էջ 7*

7515 Ծիծաղներ: *[Մանր երգիծանք]. էջ 7*

ՎԱՆ: *Գրական, քաղաքական, հասարակական շաբաթաթերթ։ Թիֆլիս, տպ. «Մամուլ», 1915—1918. 4 էջ, (43×29 սմ).*

— Խմբագիր-հրատարակիչ՝ Հ. Սարգսյան։

Ван. Литературно-политический, общественный еженедельник. Тифлис, 1915—1918.

ՎՐՁԻՆ: *Գրական ժողովածու։ Նոր-Նախիջևան, տպ. Ս. Հ. Ավագյանի, 1915. 78 էջ, (23×15 սմ).*

— Կազմեց՝ Խ. Տիրացույան։

Врцин. Кисть. Литературный сборник. Новый-Нахичевань, 1915.

ՑԱԽԱՎԵԼ: *Երգիծական շաբաթաթերթ։ Նյու-Յորկ, Բոստոն, 1915—1920. 12—16 էջ, (25×18 սմ)։*

Բաժանորդագինը 2 դոլար։

Цахавел. Метла. Юмористический еженедельник. Нью-Иорк, Бостон, 1915—1920.

1915 № 1—49, էջ 1—506

1916 № 50—69, էջ 1—16 յուրաքանչյուր №-ը։ «Ցախավել»-ը եղել է շաբաթաթերթ։ Աշխատակիցները գրել են միայն ծածկանուններով։ «Ցախավել»-ի ամեն մի համարի առաջին էջում, վերնագրի տակը տպագրված է՝

«Ահա եղբայր քեզ «Ցախավել»,
Որ իմ ձեռքով գրեցի.
Գիշերները տանդ տար կարդա՛,
Երբ անեթ տուր դուն ինծի՛»։

Ծաղրանկարները սև գույնի են։

1916 թվի № 50-ում «Պարոն արգելքներուն» խմբագրականում հետևյալն է ասված այդ երգիծաթերթի մասին. «...Մտքներդ լավ պահեցեք որ.

1) «Ցախավել» և ոչ մեկ գնով սեփն ճերմակ չպիտի կրնա ընել։

2) «Ցախավել» և ոչ մեկ կուսակցության կամ խմբակցության տավուլը պիտի կրնա չալել։

3) «Ցախավել» ինչ տեսակ ալ արգելքներու հանդիպի, ինքնավստահ ըմբիշտի մը պես միշտ իր սեփական ոտքերուն վրա պիտի կանգնի»։

Ներքևում տալիս ենք մեկ համարի նկարագրությունը։

1916 ՀՈՒՆԻՍ 15, № 50, ԷՋ 1—16

7516 Խմբագրական *պայմաններ. էջ 1*

7516ա Պարոն *արգելքներուն։ [Խմբագրական]. էջ 2—3*

7517 Ճինիվիզ: *Ձոն առ խմբագրապետն «Ցախավել»-ին։ [Չափածո]. էջ 3*

7518 Ընկեր Կոունելիոս: *Առաջին կինը. էջ 4—5*

7519 «Ցախավել»-ը *Նյու-Յորքի մեջ. էջ 5—6*

7520 Սուր Աչք: *Ո՞վ է ան. էջ 6*

7521 Մունետիկ: *Հակասություններ. էջ 7*

7522 Թոփալ Թորոս: *Նամակ խմբագրության. էջ 7*

7523 «Աժան *ազգասերներ»։ [Գիժո]. էջ 8—9*

7524 Ընկեր Միմոս: *Կյանքը ինչպես որ է. էջ 10—11*

7525 Զվարճալիքներ: *[Երգիծական մտքեր]. էջ 11*

7526 «Ցախավել»-ի *զանազան գործակալների թելը կտրած հեռագիրներ. էջ 12—13*

7527 Հայտարարություններ. *էջ 14—16*

ՓԱՅԼԱԿ: *Քաղաքական, հասարակական, սոցիալ-դեմոկրատական լրագիր։ Շուշի, տպ. Բարաջանյանի, ապա Բ. Տ. Սահակյանի. 1915—1917. 4 էջ, (44×29 սմ. ապա 46×31 սմ).*

— Խմբագիր-հրատարակիչ՝ Լևոն Վարդապետյան։

Пайлак. Зарница. Политическая, общественная, соц.-дем. газета. Шуша, 1915—1917.

Օտար լեզվով պարբերականներ հայերի մասին:

THE NEW ARMENIA. New York, The New Armenia publishing company. *1915—1929. 48 էջ, (30×23 սմ).*

— Խմբագիր՝ Արշակ Մահտեսյան։

1916

ԱՄԵՐԻԿԱ: *Օրգան Հայ-Ամերիկյան հրատ. և տպագր. ընկերության։ Օրաթերթ։ Հոպոքըն, 1916. 4 էջ, (32×24 սմ).*

— Խմբագիր-հրատարակիչ՝ Գ. Ռ. Թորոսյան։

Америка. Орган Армяно-Американск. изд. общества. Газета. Гопокн, 1916.

ԱՆԱՊԱՏԻ ՀՈՒՇԱՐՁԱՆԸ: *Գրական պարբերաթերթ։ Կահիրե, 1916—1917.*

— Խմբագիր՝ Կարո Գալյան։

Анапати ушардзан. Памятник пустыни. Литературная периодика. Каир, 1916—1917.

ԱՐՁԱԳԱՆՔ ՓԱՐԻԶԻ: *Ազգային, քաղաքական։ Երկշաբաթաթերթ. Փարիզ, տպ. Բյուրատյան, 1916—1925. 8 էջ, (30×23 սմ)։ Բաժանորդագինը 3 ֆր.*

— Հիմնադիր-տնօրեն՝ Հ. Բ. Բյուրատյան։

Ардзаганк Паризи. Парижское эхо. Национально-политический двухнедельник. Париж, 1916—1925.

1917 թվի ապրիլ 10-ի № 1-ում տպված «Մեր նոր շրջանը» խմբագրականում ասված է. «...Մեր միամյա գոյության ընթացքին երբեք չշեղեցանք մեր առաջադրած սկզբունքեն՝ մնալ անկողմնակալ, չխառնվիլ կուսակցական ամբոխավար պայքարներու, և ազատ ասպարեզ տալ բոլոր քիչ թե շատ հեղինակավոր գրողներուն և գործիչներուն, իրենց կարծիքը հայտնելու մեր էջերեն, հոգ չէ եթե մենք նույնիսկ համամիտ չըլլայինք անոնց։ Այս առթիվ անգամ մը ևս կհայտարարեինք, որ «Արձագանք Փարիզի»-ն անհատական պատասխանատվությամբ հրատարակվող թերթ մը է, որ նպատակ ունի ֆրանսահայ գաղութին կյանքով զբաղելե զատ, արձագանք ըլլալ նաև հայկական դատին շուրջ արտահայտված հայ կամ օտար կարծիքին և եղած շարժումին»։ Ավելի շատ ընթացիկ քաղաքական հարցերով է զբաղվել այս շաբաթաթերթը, նման է լրագրի։ Չնայած անպարտիական, անկողմնակալ է հայտարարել իրեն «Արձագանք Փարիզի»-ն, բայց նա փաստորեն եղել է հնչակյան պարտիայի պարբերականը։

1916 ԱՊՐԻԼ 10, № 1, ԷՋ 1—8

7528 Ճանչնանք *իրականությունը։ [I Պատերազմի և հայերի մասին]. էջ 1*

7529 Նալպանտ, Թ. *Հայաստան։ [Բանաստեղծութ.]. էջ 2*

7530 Խոսրով: *Քանդված բույն։ [Բանաստեղծութ.]. էջ 2*

7531 Վարազդատ, Բ. *Ի՞նչ է ազգը. էջ 2—3*

7532 Ըրնան, Է. *Ի՞նչ է ազգը. էջ 3—4*

7533 Ճուհերյան, Ե. *Գործք արիության. էջ 4—5*

7534 Թանմազյան, Գ. *Ֆրանսան և հայկական հարցը. էջ 5—6*

7535 Հովհաննիսյան, Ա. *Ըսի՞ր... էջ 6*

7536 Փարիզահայ *կյանք. էջ 7—8*

7537 Նմուշ *մը ռուսահայ գրականություննե. [Լեզվական աղավաղումի մասին]. էջ 8*

7538 Այլևայլ *լուրեր. էջ 8*

1916*

7539 Թասմաջյան, Կ. Հ. *Ընդհանուր հայոց թիվը. № 5, էջ 1—2*

7540 Հայ *կամավորները և ֆրանսահայ ունևորները. № 12, էջ 2—3*

1917

7541 Մեր *նոր շրջանը։ [Հանդեսի մասին]. № 1, էջ 1*

1918

7542 Օրիորդ *Էմիլի Ռոբինսըն հիմնադիր հայկական ընկերության և կարմիր խաչի և փախըստականներուն ֆոնտին. № 10—11, էջ 1—2*

7543 Բ. Վ. *Անաղնիվ պայքարը կշարունակվի։ [Ա. Ահարոնյանի և դաշնակների մասին]. № 10—11, էջ 2—5*

* *Մյուս համարները տրված են համառոտ նկարագրությամբ։*

1921

7544 Վարազդատ, Ռ. *Հայկական կացությունը.* № 5, էջ 1—2

7545 Տամատյան, Մ. *Հայաստանի դերը.* № 5, էջ 15—17

7546 Ֆրենտըզլյան, Գ. *Երևանն Կիլիկիա.* էջ 18—20

7547 Ճյուհերյան, Ն. *Ազգերու ընկերակցությունը և Հայաստանի անկախությունը.* № 5, էջ 28—29

7548 Հին Հայաստան։ *(Ըստ Կ. Հ. Բասմաջյանի)։ Թարգմ.* № 5, էջ 40

7549 Վասակունի, Վ. *Բաքվի ողբերգությունը։ [1918 թվին].* № 5, էջ 36—37

1922

7550 Օզանյան, Գ. *Հայ կյանքը Տաճկաստանի մեջ և հայկական խնդիրը.* № 3, էջ 2—3

1923

7551 Բասմաջյան, Կ. Հ. *Հայոց հին գեղարվեստի վարպետները.* № 18—19, էջ 3—4, № 20, էջ 2—3, № 23—24, էջ 2—3

7552 Անդրանիկ: *[Զորավար]։ Վերհիշումներ բանաստեղծ Հ. Թումանյանի կյանքեն.* № 7—8, էջ 4—5

1924

7553 Տոնապետյան, Պ. *50.000 հայ որբեր.* № 25, էջ 2—4

7554 Կարիկյան, Տ. *Հայաստանի քաղաքական կացությունը.* № 25, էջ 4—5

7555 Վարազդատ, Բ. *Հայաստանի դեմ գործողները։ [Դաշնակների մասին].* № 26, էջ 1—2

7556 Վարազդատ, Բ. *Հսկային մահը։ [Վ. Ի. Լենինի մասին].* № 27, էջ 1—2

7557 Աստղունի, Գ. *Ռուսական օրենտացիա.* № 34, էջ 1—3

7558 Վարազդատ, Բ. Խ. *Հայաստանի կեղծ բարեկամներուն վկվկուկը.* № 19, էջ 1

7559 Վարազդատ, Բ. *Ընկ. Արամայիս Երզնկյանի բանախոսությունը։ [Փարիզում, 1924 թ. հոկտեմբ. 13-ին].* էջ № 25, էջ 1—3

7560 Տոնապետյան, Պ. *Երևանի չրանցքները և ոռոգումը.* № 28, էջ 2—3, № 29, էջ 1—2, № 30, էջ 1, № 31, էջ 1—2

7561 Տոնապետյան, Պ. *Հայաստանի ճահճները 4000 տարի առաջ.* № 32, էջ 1—3, № 33, էջ 1—3, № 34, էջ 1—3

1925

7562 Տոնապետյան, Պ. *Հայաստանի պետական կազմը 1918-են մինչև այսօր.* № 35, էջ 1—3, № 36, էջ 1—3, № 37, էջ 1—3, № 38, էջ 1—3, № 39, էջ 1—2

7563 Կարինյան, Ա. *Ռամկավարները և պոլշևիկները. [«Խորհրդ. Հայաստան»-են].* № 37, էջ 5

ԱՇԽԱՏԱՆՔԻ ԴՐՈՇԱԿ: *Սոցիալիստ հեղափոխականների կուսակցության Բաքվի կազմակերպության օրգան։ Բաքու, 1916—1919. 20 էջ, (35×26 սմ)։ Գինը 3 ռ.*

— *Խմբագրական կոլեգիա։*

Ашхатанки дрошак. Знамя труда. Орган Бакинской организации партии социалистов-революционеров. Баку, 1916—1919.

1919 ԱՊՐԻԼ 6, ԷՋ 1—20

Ամբողջ համարը նվիրված է «Նահատակ ընկերների հիշատակին»։

7564 Բաֆու, 6 ապրիլի։ *[Լ. Աթաբեգյանի սպանության մասին].* էջ 2

7565 Ենչմեն: *Կրակոտը։ [Լ. Աթաբեգյանի հիշատակին].* էջ 2—3

7566 Ջայրմյար: *Սերգեյ Դենեժկինի հիշատակին.* էջ 3

7567 Ա. Թ. *Մ. Թաղիև.* էջ 4

7568 Մուշեղ: *Միխայիլ Վասին.* էջ 4

7569 Զ. *Հայկ Ստեփանյան.* էջ 4—5

7570 Սովյան, Գ. *Հայկ Ղազանչյան.* էջ 5

7571 Նարեկ: *Գրիգոր Բազազ-Աղաջանյան.* էջ 5—6

7572 Բ. Ղ. *Հովհաննես Ղազարյան.* էջ 6—7

7573 Արաբեգյան, Լ. *Դեպի լույս աշխարհ.* էջ 8

7574 Ղազանչյան, Հ. *Հիշողություններ Լ. Աթաբեգյանի զրույցներից.* էջ 8—9

7575 Մ. Բ. *Հավերժ հիշատակ խաղաղության առաքյալներին.* էջ 9—10

7576 Ուշիդ: *Մեծ ուսուցիչի հիշատակին։ [Լ. Աթարեգյան]. էջ 11—13*

7577 Տեր-Պողոսյան, Հ. Լ. *Աթարեգյանը որպես բանաստեղծ. էջ 13—15*

7578 Մարտունի, Ա. *Օտար և հարազատ։ [Լ. Աթարեգյան]. էջ 15—16*

7579 Սոամբոլցյան, Ան. *Լևոն Աթարեգյան։ (Համառոտ բնութագիր). էջ 16—17*

7580-81 Տեր-Ներսիսյան, Ի. Լ. *Աթարեգյանը որպես քննադատ. էջ 17—19*

ԳԱՂԱՓԱՐ: *Գրական, հասարակական, քաղաքական և տնտեսական օրաթերթ։ Թիֆլիս, տպ. Մ. Հակոբյանի, 1916—1917. 4 էջ, (52X35 սմ).*

— Խմբագիր-հրատարակիչ՝ Ա. Մահտեսի-Հակոբյան։

Гахапар. Идея. Литературно-общественная, политическая и экономическая газета. Тифлис, 1916—1917.

Հնչակյանների թերթ է եղել «Գաղափար»-ը. լույս է տեսել երկօրը մեկ։

ԵԿԵՂԵՑԻ ՀԱՅԱՍՏԱՆԵԱՑ: *Նյու-Եորկ, 1916—1921.*

Екехеци Айастаняц. Армянская Церковь. Нью-Иорк, 1916—1921.

ԻՆՔՆԱՎԱՐ ՀԱՅԱՍՏԱՆ: *Կիսաշաբաթաթերթ։ Բուխարեստ, 1916. 4 էջ. (50X35 սմ).*

— Խմբագրական մարմին։

Инкнавар Айастан. Автономная Армения. Бухарест, 1916.

Հնչակյան ուղղության թերթ է եղել «Ինքնավար Հայաստան»-ը. 4-րդ էջը լույս է տեսել ռումիներեն։

ԼՈՒՍԱՎՈՐԻՉ: *Կիսամսյա կրոնական թերթ։ Հայերեն և հայատառ թուրքերեն։ Դետրոյիտ [Ամերիկա], 1916—1919. 16 էջ, (25×17 սմ). Բաժանեգինը 1 դոլար.*

— Խմբագիր՝ Մ. Մ. Այճյան.

Лусаворич. Просветитель. Религиозный двухнедельник. Детройт, 1916—1919.

1919 ՄԱՅԻՍ 15, № 3, ԷՋ 1—16 *

7582 Խմբագրական *քանի մը խոսք մեր բարեկամներուն. էջ 1—2*

7583 Գիսակ: *Հիսուսի «Նա եմ»-ը. էջ 2—4*

7584 Գալուստյան, Հ. *Խաչին ձայներ. էջ 4*

7585 Ճամճյան, Ս. *Իմ սխալը. էջ 5*

7586 Սագայան, Ս. *Ի՞նչ է պատերազմը. էջ 5—6*

7587 Ս. Գիրքը *կազատե գինվորին կյանքը. էջ 6*

7588 Ամերիկյան *հայանպաստ հանձնախումբին գործունեությունը. էջ 7*

ԾԻԱԾԱՆ: *Գրական, գեղարվեստական և քննադատական ամսագիր։ Շուշի, տպ. Բարսեղյանի, 1916. 32 էջ, (21X15 սմ).*

— Խմբագիր-հրատարակիչ՝ Մ. Պետրոսյան։

Циацан. Радуга. Литературно-художественный и критический журнал. Шуши, 1916.

ԾԻԼ: *Գրական-գեղարվեստական ալմանախ։ Բաքու, 1916, տպ. էլեկտրատիպ. Երևանցյանի, 16 էջ (26—18 սմ).*

— Խմբագրական կազմ։

Цил. Росток, Литературно-художественный альманах. Баку, 1916.

Այս պարբերականից լույս է տեսել 2 համար։ Երկրորդ №-ի «Խմբագրական»-ում հետևյալն է ասված. «...Մեր նպատակն է նոր-բողբոջ սկսնակներին երևան հանել մեր թերթի էջերում, եփել, մշակել և մեր ընկերական անկեղծ խորհուրդներով մարզել նրանց և դուրս բերել այդ «ծիլերից» մեծ ծառեր շինել, որ հզոր քամիների հոսանքների տակ նրանք պահեն իրենց գոհությունը և իրենց տակ հաստ գետակին, թփերին մի քիչ հով անեն, փաղաքշեն ու... ամեն ինչ պարզ է։ Մյուս կողմից մենք սիրով տեղ ենք տալիս երիտասարդ հեղինակներին. և այդ պետք է գիտակցեն բոլորը, որովհետև այդ նպաստում է անփորձների մարզվելուն։

...Մեր սխալները պիտի ներեն և իրենց բարի խորհուրդները տան մեր իրականության անվանի քննադատները և ոչ թե հարձակվեն և ջախջախեն, չորացնեն ծիլը հենց հողի մեջ»։

* Տանկերեն հոդվածները չենք նկարագրել։

Չնայած սկսնակների անունից է խոսվում, բայց այս ալմանախը լցված է թարգմանություններով և սպիրիտիզմին նվիրված նյութով։

1916, № 2, էջ 1—16

7589 Խմբագրական: *[Ալմանախի մասին]. էջ 1—2*

7590 Ա-յան, Հ. *«Կյանքի մրմունջներս»-ից։ [Բանաստեղծութ.]. էջ 2*

7591 Արսեն, Երկաթ: *Նկարը։ [Պատմվածք]. էջ 2—3*

7592 Հովանես, Ռ. *Հոգին։ [Բանաստեղծութ.]. էջ 3—5*

7593 Վտարանդի, Ս. *Հոգևարքի երգերից։ [Արձակ բանաստեղծութ.]. էջ 6—7*

7594 Մանուկ, Արզ. *Բանտում։ [Բանաստեղծութ.]. էջ 7*

7595 Աստղով, Ս. *Կյանքի հեքիաթներ։ [Թարգմ. Մ. Տ-Հովհաննիսյան]. էջ 7—8*

7596 Գաբրիել Ցիտունի: *Հայրենի աղբյուրը։ [Արձակ բանաստեղծութ.]. էջ 8*

7597 Պշիբիշևսկի: *[Արձակ բանաստեղծութ. անվերնագիր]. էջ 9*

7598 Գրախոս: *Մի դիտողություն։ [Սկսնակների մասին]. էջ 9—10*

7599 Գաստոն Բուրժա, *Ժ. Մագիա։ (Սպիրիտիզմ). էջ 10—16*

ՄԵՂՈՒ: *Սատիրական-երգիծական շաբաթաթերթ։ Փրավիդենս, [Կանադա]. 1916. 8 էջ, (23×15 սմ)։ Բաժանորդագինը մեկ դոլար 25 սենթ։*

Мегу. Пчела. Сатиро-юмористический еженедельник. Провиданс, 1916.

Այս սատիրական շաբաթաթերթն սկզբում հրատարակվել է «Չարլի-Չապլին» անունով [մեկ համար], 1916 թվի ապրիլի 6-ից [№ 2-ից] կոչվել է «Մեղու»։

1916 ԱՊՐԻԼ 6, № 2, ԷՋ 15—24

7600 Մեր *թերթի անվան փոփոխման պատճառը. էջ 15*

7601 Կաղաչեմ *վար առեք ձեր դիմակները։ [Խմբագրական]. էջ 15—16*

7602 Վանական: *Երկնային պատգամներ. էջ 17*

7603 Ցայրմեն: *Բաց նամակ խմբագրության. էջ 18*

7604 Հովերով *սեր։ [Չափածո]. էջ 18*

7605 Դիվանագետ: *Ազգային քաղաքական հայտնություններ. էջ 19—20*

7606 Հին *աշխարհը։ [«Պոստոն Կլոպ»-ից]. էջ 20*

7607 Լոռեցու *տրցակ, արձակ համարձակ։ [Երգիծական լուրեր]. էջ 21—22*

7608 Վերջին *ժամուն։ [Լուրեր]. էջ 22*

7609 Հայտարարություններ. *էջ 23—24*

ՋԱՆԱՍԵՐ: *Ամսյա հանդես Քալիֆորնիայի Հայ Ք. Ջ. Ընկերության Միության։ Ֆրեզնո, 1916—1921. Նյու-Յորք, 1922—1923, 16, 32 էջ, (26×18 սմ)։ Բաժանորդագինը 1,50 դոլար։*

— Խմբագիր չի նշված։

Джанасер. Трудолюбивый. Журнал армянских евангелистов. Фрезно, 1916—1921, Нью-Йорк, 1922—1923.

Այս պարբերականը լույս է տեսել նախ իբրև ամսագիր և 1920 թվի վերջերից՝ իբրև երկշաբաթաթերթ։ Հայ ավետարանականների ժուրնալն է եղել «Ջանասեր»-ը, հրատարակվել է «Բորդ»-ի միսիոներների ղեկավարությամբ և միջոցներով։

Կրոնական-քարոզչական նյութերի կողքին նաև բարոյախոսական հոդվածներ է տպել։

ՆՈՐ ՄԻՏՔ: *Ամսաթերթ։ Նյու-Յորք, 1916.*

Нор-Митк. Новая мысль. Журнал. Нью-Йорк, 1916.

ՆՈՐ-ՍԵՐՈՒՆԴԻ ՏԱՐԵՑՈՒՅՑԸ: *Բոստոն, 1916.*

Нор Серунди тарецуйц. Календарь нового поколения. Бостон, 1916.

ՉԱՐԼԻ ՉԱՊԼԻՆ: *Երգիծաբանական, սատիրական պատկերազարդ շաբաթաթերթ։ Պրովիդենս, 1916. 8 էջ, (24×16 սմ).*

Чарли-Чаплин. Юмористический, сатирический, иллюстрированный еженедельник. Провиданс, 1916.

Ռուսաց լեզվով պարբերականներ հայերի մասին:

АРМЯНСКИЙ ВЕСТНИК. Еженедельный общественно-политический и литературный журнал, посвященный вопросам армянской жизни. Москва, тип. Акц. О-ва «Моск. Изда-

тельство», 1916. 24 стр. (28 × 12 см). Подписная цена 5 руб.

— Редактор—Издатель Ив. Т. Амиров.

1916, № 1—46, стр. 1—24.

Այս շաբաթաթերթը հրատարակվել է 1916 թվի հունվարից և նպատակ է ունեցել՝ «...Ռուս հասարակությանը և ռուս կառավարությանը ծանոթացնել հայերին, նրանց տրամադրություններին և ձգտումներին՝ Ռուսաստանում և Թյուրքիայում»։

1916 թվի հունվար 31-ի առաջնորդողում գրված է. «Ժուռնալը պիտի արտացոլի հայկական կյանքն ամբողջությամբ՝ Ռուսաստանում, Թյուրքիայում, Պարսկաստանում և Ամերիկայում ու այլուր»։

Այս ժուռնալում հոդվածներ են տպագրվել հայկական հարցի մասին, պատմական-բանասիրական նյութերի հետ, տպագրվել են՝ գրական-գեղարվեստական թարգմանություններ հայ գրողներից, ընդարձակ տեղեկություններ են տրվել հայ հասարակական-քաղաքական կյանքից։

1917

ԱԶԱՏԱՄԱՐՏ: *Գրական, հասարակական և քաղաքական օրաթերթ։ Թիֆլիս, տպ. «Աշխատավորի», 1917—1918. 4 էջ, (53×34 սմ).*

— Խմբագիր՝ Ն. Աղբալյան։

Азатамарт. Битва за свободу. Литературно-общественная и политическая гаяета. Тифлис, 1917—1918.

Դաշնակցության օրգանն է եղել։

ԱՇԽԱՏԱՆՔ: *Քաղաքական, հասարակական լրագիր։ Շուշի, 1917. 4 էջ, (35×26 սմ).*

— Խմբագրական կոլեգիա.

Ашхатанк. Труд. Шуши, 1917.

Սոցիալիստ-ռևոլյուցիոներների պրատիայի օրգանն է եղել։

ԱՇԽԱՏԱՎՈՐ: *Գյուղացիական և բանվորական օրաթերթ։ Թիֆլիս, տպ. «Մամուլ», ապա «Աշխատավորի»-ի, 1917—1920. 4 էջ, (51×38 սմ).*

— Հրատարակիչ՝ Ա. Բաբալյան։

— Խմբագիր՝ Վ. Տեր-Գրիգորյան։ [Վահան Խորենի]։

Ашхатавор. Труженик. Крестьянская и рабочая газета. Тифлис, 1917—1920.

Դաշնակցության օրգան է. եղել «Աշխատավոր»-ը։ Ռուսաստանի 1917 թվի փետրվարյան ռևոլյուցիայից հետո, Դաշնակցությունը նորից դիմում է «ձախացման», «աշխատավորականացման» որպեսզի մոլորված հոտին իր հետևից քարշ տա։

Որքան ուժեղանում էր Ռուսաստանի ռևոլյուցիոն շարժումը, որքան բարձրանում էր Կովկասի բանվորության ռևոլյուցիոն ալիքը, այնքան ավելի էին սրվում դաշնակցության ներքին հակասությունները, քայքայումը և դաշնակները ստիպված բարբաջում էին ձախացման մասին, աշխատում էին թաքնվելու աշխատավորական անվան տակ։

*Սակայն միշտ էլ ձախացման այդ մետամորֆոզան վերջացել է հին գինին մի ամանից մյուսի մեջ լցնելով, ինչպես 1906 թվին «ղտում»-ի հետևանքով հրատարակեցին «Երկիր»-ը, նույնպես և 1917 թվին ռևոլյուցիայի փոթորիկը հրապարակ է նետում «աշխատավորական» դաշնակներ, «ձախ»-եր։ Դաշնակցությունը սոցիալիզմը, ընկերավարական սկզբունքները միշտ էլ իրեն թշնամի է համարել։ Իրենք դաշնակ տեսաբաններն էլ այսօր ստիպված են խոստովանել, որ «Դաշնակցության սոցիալիզմը մնացել է առհասարակ տեսական մարզանքների աշխարհում, ծրագրի ու գրականության մեջ և շատ քիչ անգամ իջել է հայ կյանքի ալեծուփ հրապարակը» *։*

ԱՊԱՌԱԺ: *Քաղաքական, հասարակական և գրական թերթ։ Շուշի, տպ. Մ. Բաբաջանյանի, 1917—1919. 4 էջ, (42×29 սմ. ապա 65×31 սմ).*

— Խմբագիր՝ Հայրապետ Մուսայելյան։

Апараж. Кряж. Политическая, общественная и литературная газета. Шуша, 1917—1919.

ԱՌՈՂՋ ԿՅԱՆՔ: *Ժողովրդական առողջապահիկ ամսագիր։ Բաքու, 1917 տպ. Երևանցյան, հրատ. Բ. Հ. Կ. Մ. բժշկական սեկցիայի, 32 էջ (27×20 սմ).*

Арохч Кяик. Здоровый быт. Народный журнал здравоохранения.

— Խմբագիր՝ բժ. Բ. Զաքարյան։

Այս «Առողջ Կյանք» ամսագիրը իրեն նպատակ է ունեցել՝ ուսումնասիրել հայ ժողովրդի առողջա-

* Մ. Վարանդյան։ Հ. Հ. դաշնակցության պատմությունը. էջ 477։

կան վիճակը, պայքար մղել հակաառողջապահական երևույթների դեմ, մատնանշել հանրային միջոցներ, որոնց օգնությամբ կարելի է բարձրացնել ժողովրդի առողջապահական դրությունը, տարածել սանիտարական-բժշկական գիտելիքներ։

Ամսագրի կենդանի բաժիններից է «Պոստարկղ»-ը, որտեղ տպագրվում են՝ մասնագետ բժիշկների բացատրությունները ընթերցողների հարցերին։

ԱՍՊԱՐԵԶ: *Դաշնակցության օրգան։ Շուշի, տպ. Մ. Բաբաջանյանի 1917. 4 էջ (42×29 սմ)։*

— Խմբագիր՝ Հ. Մուսայելյան։

Аспарез. Поприще. Орган дашнакск. партии. Шуша, 1917.

ԱՐՇԱԼՈՒՅՍ: *Գրական, գեղարվեստական և քննադատական ալմանախ։ Թիֆլիս, 1917, տպ. «Պրոգրես», 48 էջ, (22×16 սմ). բաժանորդագինը 4 ռուբ.*

— Խմբագրությամբ՝ Ա. Մելքումյանի և Է. Սաղոյանի։

Аршалуйс. Заря. Литературно-художественный и критический альманах. Тифлис, 1917.

Այս «Արշալույս»-ը մի ժողովածու է եղել, որտեղ գրել են սկսնակները։ Լույս է տեսել 3 գիրք. I և II-ը՝ 1915 թվին, իսկ III-ը՝ 1917 թ.

Արձակի բաժինը շատ աղքատ է, թույլ, իսկ ոտանավորով գրողների թիվը մեծ։

Այդ հանգագիրներից և ոչ մեկը չդարձավ ճանաչված բանաստեղծ։

1917, № 1, ԷՋ 1—48

7610 Մխիթարյան, Գ. *Նահատակներին։ [Բանաստեղծութ.]. էջ 3*

7611 Երիմ: *Չը-գիտեմ ինչո՞ւ [Բանաստեղծութ.]. էջ 4—5*

7612 Գևորգյան, Հ. *Նոր կյանք։—«Փնտրում է հոգիս...»։ [Բանաստեղծութ.]. էջ 6—7*

7613 Նազարյան, Ա. *Անհունում։ [Բանաստեղծութ.]. էջ 8*

7614 Տեկանց, Հ. *Ի՞նչ կանե թշվառ։ [Բանաստեղծութ.]. էջ 11*

7615 Սաղոյան, Ե. *Ապոլոնի երկրպագուները։ Վոդևիլ մեկ գործող. էջ 14—31*

7616 Լևոն-Լևոնի: *Մենության երգը։ [Արձակ բանաստեղծութ.]. էջ 32—34*

7617 Սևադա, Ն. *Վերջին նամակներս. էջ 35—38*

7618 Դարայան, Վ. *Համաշխարհականությունը հայ գրականության մեջ։ (Ընդհանուր տեսություն մը). էջ 39—48*

ԲԱՆՎՈՐ: *Գրական, քաղաքական, բանասիրական շաբաթաթերթ։ Ղարս, 1917. 4 էջ, (34×23 սմ).*

— Խմբագրական կազմ։

Банвор. Рабочий. Литературно-политический и филологический еженедельник. Карс, 1917.

ԲԱՆՎՈՐԱԿԱՆ ՄԻՈՒԹՅՈՒՆ: *Թիֆլիսի պրոֆեսիոնալ միությունների խորհրդի օրգան։ Թիֆլիս, 1917. տպ. «Էպոխա», 8 էջ, (29×21 սմ).*

— Խմբագրական մարմին։

Банвофакан Миутюн. Рабочий союз. Орган Совета Тифлисских профсоюзов. Тифлис, 1917.

ԲՈՒԺԱԿ: *Ամսօրյա հանդես բժշկական և առողջապահական։ Բոսթոն, տպ. «Պահակ», 1917—1919. 16 էջ, (23×16 սմ)։ Բաժնեգինը 1,25 դոլար։*

— Տնօրեն-խմբագիր՝ Արշակ Տեր-Մարկոսյան։

Бужак. Лекарь. Журнал медицины и здравоохранения. Бостон, 1917—1919.

1917 ԱՊՐԻԼ, № 4, ԷՋ 1—16

7619 Ցեղին *բազմացումը։ [Խմբագրական]. էջ 1—3*

7620 Մտագարության *պատմությունը. էջ 3—6*

7621 Թաշճյան, Վ. Գ. *Ակռաներու հոգատարությունը. էջ 7—10*

7622 Վարժապետյան, Մ. *Զինվորն ինչպես կմեռնի ռազմադաշտին վրա. էջ 10—13*

7623 Նամակներ *խմբագրության։ [Ամսաթերթի մասին]. էջ 14—15*

ԳՐԱԿԱՆ-ԳԵՂԱՐՎԵՍՏԱԿԱՆ ԱԼՄԱՆԱԽ: *Թիֆլիս, տպ. «Մամուլ», 1917,1919. 48, 100, 144 էջ, (25×16 սմ).*

Гракан-гехарвестакан алманах. Литературно-художественный альманах. Тифлис, 1917, 1919.

1917 № 1, էջ 1—48

1917 № 2, էջ 49—96

1917 № 3—4, էջ 97—192

1919 № 5, էջ 1—144

«Պատանի»-ի հիմնադիրների կողմից» առաջաբանում ասված է, որ այս ալմանախը հաջորդում է «Պատանի գրական-գեղ. ալմանախին»։ «Ինչպես անցյալում «Պատանին» նոր, անփորձ գրողների արտահայտիչն է եղել․․․այժմ էլ այս Ալմանախը լինելու է կազմակերպված երիտասարդ գրողների արտահայտիչը և ձգտելու է իր աշխատակիցների ինքնուրույնությանը զարկ տալ՝ ջանալով սրբագրել ու վերացնել հնացած տարրերը և շեշտել, ուժեղացնել հարազատությունը, բնականն ու ձևի պարզությունը նրանց ստեղծագործությանց մեջ։ …Նոր Ալմանախը լինելով գերազանցորեն ինքնուրույն նյութերի հավաքածու, քիչ տեղ կտրվի թարգմանական գրականությանը ,այն էլ առնված մեր հարևան ազգերի ,ըստ հնարավորության, գեղեցիկ գրականություններից։

1917, № 1, էջ 1—48

7624 Էփրիկյան, Մ. և Մկրտչյան, Ն. *«Պատանի»-ի հիմնադիրների կողմից։ [Ալմանախի նպատակների մասին]. էջ 1—2*

7625 Խանդկարյան, Ա. *Իմ այցելուն։ [Բանաստեղծութ.]. էջ 15*

7626 Զարդարյան, Ռ. *Օրագիր. էջ 16*

7627 Զորյան, Ս. *Պապն ու թոռը։ (Իդիլլիա). էջ 17—22*

7628 Տիգրանյան, Ա. *«Կույր է քո հոգին...»։— Աշերիդ։ [Բանաստեղծութ.]. էջ 23*

7629 Աղասյան, Վ. *«Ինձ մի մոռացիր...»։ [Բանաստեղծութ.]. էջ 24*

7630 Աֆրիկյան, Ն. *Սոնետ։ [Բանաստեղծութ.]. էջ 24*

7631 Էփրիկ, Մ. *Ընկերոջս օրագրից. էջ 25—33*

7632 Պաճարե: *Անմահական երգը։ [Բանաստեղծութ.]. էջ 34*

7633 Մեծառունյան: *Հաշտություն։ [Բանաստեղծութ.]. էջ 34*

7634 Տիրոսյանց, Ն. *Ստեփան Մելիքյան։ [Պատմվածք]. էջ 35—40*

7635 Գիսակ: *Կենդանիների ժողով։ (Առակ). էջ 41—42*

7636 Կոծինյան, Ա. *Մեկը։ [Պատմվածք]. էջ 43—48*

1917, № 2, էջ 49—96

7637 Զորյան, Ս. *Սատանա։ (Գյուղացու պատմած). էջ 49—65*

7638 Տերյան, Վ. *Եթե չկա ասված։— «...Երկու դժբաղդ մանուկ»։ [Բանաստեղծութ.]. էջ 66*

7639 Մանվելյան, Մ. *Կարպ Կարպիչը։ [Պատմվածք]. էջ 67—74*

7640 Տիգրանյան, Ա. *«Անցան, էլ չկա օրերս...»։ [Բանաստեղծութ.]. էջ 75*

7641 Զարդարյան, Ռ. *Մայրիկ։— Ինչո՞ւ զարկիր։ [Արձակ բանաստեղծութ.]. էջ 76—77*

7642 Թորոսենց, Վ. *Ի խորո սրտի խոսք ընդ աստուծո։ [Պատմվածք]. էջ 78—80*

7643 Պաճարե: *«Աշխարհն ինձ համար...»։ [Բանաստեղծութ.]. էջ 81*

7644 Տերունի, Տ. *Տրտմության նվագներից։ [Բանաստեղծութ.]. էջ 81*

7645 Խանդկարյան, Ա. *«Այսօր եղիր հույսի պես...»։ [Բանաստեղծութ.]. էջ 82*

7646 Էփրիկ, Մ. *Հանդես. էջ 83—84*

7647 Զինենի, վիրու: *«Գարնանագեղ կույս...»։ [Բանաստեղծութ.]. էջ 90*

7648 Գիսակ: *Առակ. էջ 96*

1917, № 3—4, էջ 97—192

7649 Մանվելյան, Մ. *Սրճարանում։ [Պատմվածք]. էջ 97—103*

7650 Տերյան, Վ. *Տրիոլետ. էջ 104*

7651 Տիգրանյան, Ա. *«Նստում եմ ավեր իմ կյանքը...»։ [Բանաստեղծութ.]. էջ 105*

7652 Զորյան, Ս. *Սպիտակ տան բնակիչները։ [Պատմվածք]. էջ 107—117*

7653 Աֆրիկյան, Ն. *Կայարանի մոտ։ [Բանաստեղծութ.]. էջ 117*

7654 Աղասյան, Վ. *Սոսին։ [Բանաստեղծութ.]. էջ 118*

7655 Զարդարյան, Ռ. *«Բռնորեն, վայրիորեն, անվերջօրեն սիրե՞լ...»։ [Բանաստեղծութ.]. էջ 119*

7656 Վալադյան, Վ. *Երկիրն Կովկաս։ (Ռուս ժանդարմի նամակներից). էջ 120—147*

7657 Պաճարե: *«Թող ես մոռանամ ընկեր...»։ [Բանաստեղծութ.]. էջ 148*

7658 Վշտունի, Ա. *Հուսալքում։ [Բանաստեղծութ.]. էջ 149*

7659 Մանվելյան, Մ. *Կեցցե կյանքը։ Դրամա երեք գործող.* էջ 150—186

7660 Էփրիկ, Մ. *Ընկերոջս օրագրից.* էջ 187—189

1919, № 5, էջ 1—144

7661 Զորյան, Ս. *Վահանի ցավը։* [Պատմվածք]. էջ 1—27

7662 Տիգրանյան, Ա. «*Կորուցել եմ ուղիները...*»։ — «*Կուզեմ հավետ երկրպագել...*»։ — *Կարոտ* — *Հեթանոսական։* [Բանաստեղծութ.]. էջ 28—30

7663 Զարդարյան, Ռ. *Փոքրիկ արձակ էջեր.* էջ 31—33

7664 Մանվելյան, Մ. *Ազատության երգը.* էջ 34—39

7665 Սայաթ-Նովա: «*Ինչ կուժի յար մե զամ...*»։ — «*Էշխեմեդ քու դույն իմ դարի...*»։ — «*Գանա ջենջց սոված էի...*»։ — «*Ի՞նչ զարբար իմ, իս ինչ զար իմ...*»։ — «*Ծար, սրտեմես չիմ խնայի...*»։ — «*Էս հանգի սուտ...*»։ — «*Թաղի մարթ կա չլիս անպիտք...*»։ — «*Ջիրը միկալ, վաղ մարթութին չիմ ուզում...*»։ [Թարգմ. վրացերենից՝ Գր. Գրիգորյան]. էջ 40—49

7666 Վշտունի, Ա. *Արևելք։* [Բանաստեղծութ.]. էջ 50

7667 Ռ.Հ.Ն: *Խրոնիկյորը։* [Պատմվածք]. էջ 51—75

7668 Խնդկարյան, Ա. *Գույների գիրք։* [Բանաստեղծութ.]. էջ 76—80

7669 Պաճարե: *Հուշեր։* [Բանաստեղծութ.]. էջ 81—82

7670 Էփրիկ, Մ. *Անանուն աղջիկ։* [Արձակ բանաստեղծութ.]. էջ 83—90

7671 Վեսպեր: *Հրավեր։* [Բանաստեղծութ.]. էջ 91

7672 Աղասյան, Վ. «*Պայծառ գիշեր էր...*»։ — *Հանդիպում։* — *Անցյալի հուշերից։* [Բանաստեղծութ.]. էջ 92—93

7673 Վալադյան, Վ. *Արձանագրություն արտակարգ ժողովի (Քարտուղար Քարհանյանի թղթերից).* էջ 96—104

7674 Նեյլի: «*Աղոթք չունի հոգնած հոգիս...*»։ [Բանաստեղծութ.]. էջ 105

7675 Զորյան, Ս. *Գանձ։* [Պատմվածք]. էջ 106—118

7676 Դեմիրճյան, Դ. *Հարություն Մելքումյան։ (Ակնարկ).* էջ 120—125

7677 *Հայ գրականության վիճակը։ (Հայ գրողների կարծիքով)։ [Ս. Զորյան, Շիրվանզադե, Հ. Թումանյան, Նար-Դոս, Վ. Փափազյան, Դ. Դեմիրճյան, Սուրխաթյան].* էջ 128—144

ԳՈՐԾ: *Գրական, գիտական, հասարակական և քաղաքական ամսագիր։ Բաքու, տպ. «Վերած եղբ. Կարապետյանների»,* 1917. 136, 178 էջ, (24×16 սմ)։ *Բաժանորդագինը* 15 *ռուբ.*

— *Խմբագիր՝ Կ. Կրասիլնիկյան։*

— *Հրատարակիչ՝ Ս. Տեր-Ղազարյան։*

Горц. Дело. Литературно-общественн. и политический журнал. Баку, 1917.

1917 հունվար № 1, էջ 1—176

1917 փետրվար № 2, էջ 1—136

1917 մարտ № 3, էջ 1—184

1917 ապրիլ № 4, էջ 1—160

1917 մայիս—հունիս № 5—6, էջ 1—242

1917 հուլիս—օգոստոս № 7—8, էջ 1—212

1917 սեպտեմբեր—հոկտեմբեր № 9—10, էջ 1—240

1917 նոյեմբեր—դեկտեմբեր № 11—12, էջ 1—232

Այս ամսագրի 1917 թ. № 1-ի «Խմբագրության կողմից» հոդվածում հետևյալն է ասված «Գործ»-ի նպատակների և ուղղության մասին.

«... «Գործ»-ը հոգևոր կռվան է և նպատակ ունի սպասարկելու հայ ժողովրդի կուլտուրական կարիքներին, նպաստելու նրա ինքնագործունեությանը։ Մեր ժողովրդի սեփական ջանքերից է կախված նրա նյութական ու հոգևոր բարգավաճումը և «Գործ»-ը, իբրև այդ ջանքերի արդյունք, պիտի ընթանա ժողովրդական շահերի ուղիով։

«Գործ»-ը մի հոսանքի կամ մի ուղղության բերան չէ։ Նրա հրատարակության գաղափարը երկընվել է տարբեր աշխարհայացքի տեր մտավորականների մեջ։

...«Գործ»-ը խմբագրվում է հատուկ խմբագրական կազմի ձեռքով, կազմի, որ այդ նպատակի համար լիազորվել է նախաձեռնող մտավորականների ընդհանուր ժողովից...»։

«Գործ»-ի փաստական խմբագիրներն են եղել՝ Կ. Կրասիլնիկյան, Ս. Տեր-Ղազարյան, Դ. Անա-

նուն, Եր. Թաղիադոսյան, Ց. Խանզադյան, Հ. Մանանդյան և Արտ. Չիլինգարյան։

1917 ՀՈՒՆՎԱՐ № 1, ԷՋ 1—121+1—165

Ա. ՄԱՍ:

7678 Եսայան, Զ. *Վերջին բաժակը։* [Պատմվածք]. էջ 3—61

7679 Հովհաննիսյան, Հ. *Ծովի ափին։— «...Հոգիս սև դարդ է մաշում...»* [Բանաստեղծութ.]. էջ 61

7680 Սոֆոկլես: *Անտիգոնե։* [Թարգմ. Տ. Հովհաննիսյանի]. էջ 62—104

7681 Թումանյան, Հ. *Մոծակն ու մրջյունը։* [Բանաստեղծութ.]. էջ 104—107

7682 Բոդլեր, Շ. *Փոքրիկ արձակ պոեմներ։— Օտարականը։— Պառավի հուսահատությունը։— Արվեստագետների խոստովանանքը։— Հանաքչին — Կրկնակի սենյակ։— Մարդոն մի քիմեռ— Խենթն ու վեներան։— Շունն ու սրվակը։— Վատ ապակեգործը։— Ամբոխը.* էջ 107—120, № 2, էջ 36—55

7683 Տերյան, Վ. *Երկու սոնետ։* [Բանաստեղծութ.]. էջ 120

7684 Թորգոմյան, Ծ. *Լաչակս գլուխդ ըլլա թող...* [Պատմվածք]. էջ 121

Բ. ՄԱՍ:

7684ա Մռանեդյան, Հ. *Ազգության գաղափարը.* էջ 1—19

7684բ Անկախ: *Հուշեր իմ անցյալից.* էջ 36—41, № 2, էջ 43—49, № 3, էջ 94—99

7685 Գեղամյան, Ե. *Պետրոս Ճանշյան.* էջ 41—66, № 2, էջ 67—86

7686 Լազարյան, Հ. *Վարկային կոոպերացիայի գործունեության շրջանը.* էջ 86—91

7687 Մեհրաբյան, Ար. *Վրաց կյանքից.* էջ 111—126

7688 Z. *Ներքին տեսություն.* էջ 126—140

7689 Մահացյալներ: [*Ս. Թառայան։— Ա. Եղեկյան*]. էջ 140—146

1917 ՓԵՏՐՎԱՐ, № 2, ԷՋ 1—140+1—131

Ա. ՄԱՍ:

7690 Փափազյան, Վ. *Իմաստուն Բիդփիայի առակները։* [Պատմվածք]. էջ 3—34

7691 Իսահակյան, Ավ. *«Դաշն ու տրտում...»— «Գետակի վրա...»— «Ձյուն է գալիս ու թախծալի...»* [Բանաստեղծութ.]. էջ 55

7692 Կուրղինյան, Շ. *Ծովափին։* [Բանաստեղծութ.]. էջ 56—57

7693 Տերյան, Վ. *Հրաժեշտի զանգեր։* [Բանաստեղծութ.]. էջ 57

7694 *Phenix. Մայրենի հյուղ։—Հիշատակ։* [Բանաստեղծութ.]. էջ 58—59

7695 Ռեն: *Մենք։* [Պատմվածք]. էջ 61—76

7696 Եսայան, Զ. *Ժողովրդի մը հոգեվարքը։ (Աքսորյալ հայերը Միջագետքի մեջ).* էջ 79—140

7697 Միքայելյան, Կ. *Հոշոտված Հայաստանը.* էջ 140—146, № 3, էջ 110—135

Բ. ՄԱՍ:

7698 Հայերը *Ռուսաստանում.* էջ 1—43

7699 Մալխասյան, Ստ. *Մեծ վտանգի հանդեպ։ (Հայ լեզվի գոյության հարցը).* էջ 49—67, № 3, էջ 50—66

7700 **Марр, Н. Я.** Кавказоведение и абхазский язык. [Петроград, Գրախոս՝ Ն. Ա.]. էջ 111—115

7701 **Адонц, Н.** Дионисий Ѳракийский и армянские толкователи. [Петроград, 1915. Գրախոս՝ Ն. Ա.]. էջ 115—119

7702 Վարդանյան, Ա. *«Ուրվականները» կամ «Սունդուկենց Գարոյի տանը»։ Պարոդիա 2 պատկ.* [Թիֆլիս, 1916. Գրախոս՝ «Գ»]. էջ 128

1917 ՄԱՐՏ, № 3, ԷՋ 1—136+1—183

Ա. ՄԱՍ:

7703 Արամայիս: *Եոթերորդ վաշտը։* [Պատմվածք]. էջ 5—39

7704 Հովհաննիսյան, Հ. *Բաղդը դարբին։* [Բանաստեղծութ.]. էջ 40

7705 Պետրոսյան, Մ. *Մանիֆեստը։* [Պատմվածք]. էջ 100—107

7706 Իսահակյան, Ա. *Հատվածներ պոեմայից։ — Մանթաշին։— Մանթաշի փերին։— «Փետուրները պայծառ ոսկով...»— «Առավոտ պահին...»* [Բանաստեղծութ.]. էջ 107—109

7707 Տերյան, Վ. *Վերջին սեր։* [Բանաստեղծութ.]. էջ 135

7708 Վեսպեր: *Լացի գիշեր։* [Բանաստեղծութ.]. էջ 136

Բ. ՄԱՍ։

7709 Սառուխան։ *Առաջին ժողովրդական շարժումը Տաճկական Հայաստանում.* էջ 1—14

7710 Շ-յան, Ս. *Ինկամտային հարկը Ռուսաստանում.* էջ 31—44

7711 Բրյուսով, Վ. *Էմիլ Վերհարնը Հայաստանի մասին.* էջ 45—50

7712 Գրիգորյան, Գ. *Հայ փախստականները Բաքվում.* էջ 132—142

7713 Պռոշյան, Պ. *Նամակներ։ Անտիպ գրություններ։ [1. Բաքվի Հայոց Մարդասիրական Ընկ. 6 փետրվ. 1898 թ.։— Համառոտ տեղեկագիր անցյալ ծառայության և գրավոր աշխատությունների։— Բաքվի հայոց Մարդասիրական Ընկ. 1 մայիս 1898 թ.։— Սիրելի Բուդաղան։— Բաքվի Մարդասիրական Ընկ. 10 փետրվ. 1890.* էջ 147—155

7714 Մահացյալներ։ [*Փ. Վարդանյան։— Ա. Չիլինկարյան*]. էջ 155—167

1917 ԱՊՐԻԼ, № 4, ԷՋ 1—100+1—160

Ա. ՄԱՍ։

7715 Հաուպտման, Գ. *Ջրասույզ զանգ։ Թարգմ. Պ. Մակինցյան.* էջ 5—44

7716 Կուրղինյան, Շ. *Նոր օրեր։ [Բանաստեղծութ.].* էջ 51—53

7717 Դեմիրճյան, Դ. *Տերտերը։ [Պատմվածք].* էջ 44—51

7718 Հայնե, Հ. *Շլեզվիգի ջուլհակները։ [Թարգմ. Ալ. Ծատուրյան].* էջ 53—55

7719 Զորյան, Ս. *Փոքրիկ Հանեսը։ [Պատմվածք].* էջ 55—67

7720 Տերյան, Վ. *«Տնակն իմ ցուրտ ու անզարդ...»։— «Սրտակեզ կսկիծ մի հին...»։— Տրիոլետներ։ [Բանաստեղծութ.].* էջ 69—71

7721 Եսայան, Զ. *Մուրադի ճամբորդությունը։ [Պատմվածք].* էջ 71—93

7722 Լոռենց, Ե. *Զրույց։ [Բանաստեղծութ.].* էջ 100

Բ. ՄԱՍ։

7723 Լեո։ *Մեսրոպ Թաղիադյան.* էջ 1—31, № 5—6, էջ 42—74, № 11—12, էջ 130—152 և 216—231

7724 Տեն, Ի. *Գեղարվեստի փիլիսոփայություն. [Թարգմ. Տ. Հովհաննիսյան].* էջ 31—57

7725 Մկրտչյան, Ա. *Հողային հարցը Թյուրքա-Հայաստանում.* էջ 57—69

7726 Մանանդյան, Հ. *Ազգային ինքնորոշման խնդրի շուրջը.* էջ 139—146

1917 ՄԱՅԻՍ—ՀՈՒՆԻՍ, № 5—6, ԷՋ 1—120+1—241

Ա. ՄԱՍ։

7727 Շիրվանզադե։ *Արհավիրքի օրերին։ Դրամա 5 արարվ.* էջ 5—79

7728 Իսահակյան, Ավ. *«Լորենիների տակ»։— «Ձներեկվա ոսկի լույսերը մեռան...»—«Վեռասաննու ճյուղքերին երկու թռչուն...»։ [Բանաստեղծութ.].* էջ 79—81

7729 Պատկանյան, Ռ. Sermo։ *[Պատմվածք].* էջ 81—85

7730 Տերյան, Վ. *Զմրան երգ։—Մի փոքրիկ աղջկա ալբոմի համար։— «Պատմի գրախտ շարքից»։ [Բանաստեղծութ.].* էջ 85—86

7731 Միքայելյան, Կ. *Առաքելը։ [Պատմվածք].* էջ 106—112

Բ. ՄԱՍ։

7732 Հովհաննիսյան, Տ. *Ընտրական իրավունք.* էջ 1—30

7733 Ա.-Դո։ *Խ. Աբովյանի վերջին հինգ տարիները.* էջ 30—42

7734 Դարբինյան, Ռ. *Ի. Մեչնիկով և մահվան հարցը.* էջ 102—120

7735 Բրյուսով, Վ. *Սֆինքսներ և վիշապներ.* էջ 120—127

7735ա Խանզադյան, Յ. *Ալ. Ծատուրյան.* էջ 188—205

1917 ՀՈՒԼԻՍ—ՕԳՈՍՏՈՍ, № 7—8, ԷՋ 1—147+1—211

Ա. ՄԱՍ։

7736 Թորգոմյան, Ծ. *Անթառամ ծաղիկներ։ [Պատմվածք]։* էջ 5—63, № 9—10, էջ 8—14

7737 Իսահակյան, Ա. *Մեր նախահայրերը։ [Բանաստեղծութ.].* էջ 63—65

7738 Վերհարն, Է. *Աղաղակը։ [Բանաստեղծութ. Թարգմ. Կ. Կրասիլնիկյան].* էջ 133—135

7739 Կրասիլնիկյան, Կ. *Կյանքի աշունը։ [Արձակ բանաստեղծութ.].* էջ 135—136

7740 Ռաբինդրանաթ, Թագոր: *Սիրո և կյանքի քնարական երգերից։ [Թարգմ. Վ. Փափազյան]. էջ 136—145*

7741 Կուրղինյան, Շ. *Վերադարձ։ [Բանաստեղծութ.]. էջ 145*

7742 Աղայան, Վ. *Առավոտը։— «Հեզահամբույր ծաղիկների թերթերում...»։ [Բանաստեղծութ.]. էջ 147*

Բ. ՄԱՍ:

7743 Մկրտչյան, Ա. *Հողային հարցը Թյուրքահայաստանում. էջ 1—15*

7744 Տերտերյան, Ա. *Ռուսահայ հրապարակախոսությունը և ազգայնությունը։ Ավետիք Արասխանյան. էջ 15—35*

7745 Աղամյան, Գ. Հ. *Նամակներ։ [Մկրտիչ Ավգերյանին. 12 նամակ]. էջ 35—47*

7746 Հարությունյան, Մ. *Աշխարհաբարը և աշխարհիկ գրականությունը մինչև Խաչատուր Աբովյան. էջ 81—104, № 9—10, էջ 1—25, № 11—12, էջ 60—78*

7747 Թումանյան, Հ. *Բառարանագիտական հարցը։ (Նամակ խմբագրության Գ. Ստ. Մալխասյանի հոդվածի առթիվ). էջ 142—154*

1917 ՍԵՊՏԵՄԲԵՐ—ՀՈԿՏԵՄԲԵՐ, № 9—10, ԷՋ 1—114±1—232

7748 Թումանյան, Հ. *Թագավորն ու չարչին։ [Բանաստեղծութ.]. էջ 5—7*

7749 Իսահակյան, Ա. *Ասպետի սերը։ [Բանաստեղծութ.]. էջ 64—65*

7750 Դեմիրճյան, Դ. *Ավելորդը։ [Պատմվածք]. էջ 66—87*

7751 Մալխասյան, Հ. *Անպատճառ երեցփոխը։ [Պատմվածք]. էջ 88—113*

7752 Օտյան, Ե. *Առաքելություն մը ի Ծափլվար. էջ 114—156*

7753 Մետերլինկ, Մ. *Մահը։ [Թարգմ. Զ. Եսայան]. էջ 25—61, № 11—12, էջ 40—59*

7754 Անեմյան, Հ. *Հայ բնաշխարհի գրականությունը.—Խաչատուր Լևոնյան. էջ 74—92*

7755 Մանանդյան, Հ. *Ազգային ինքնորոշման խնդրի շուրջը. էջ 185—200*

7756 Մանվելյան, Մ. *Երկերի ժողովածու [Հտ. 2. Թիֆլիս, 1917. Գրախոս՝ Ա. Տերտերյան]. էջ 224—231*

1917 ՆՈՅԵՄԲԵՐ—ԴԵԿՏԵՄԲԵՐ, № 11—12, ԷՋ 1—124+1—234

7757 Աքաբեկյան, Լ. *Ապստամբություն։ [Բանաստեղծութ.]. էջ 5—12*

7758 Արտուր, Հ. *Սեր մը։ [Պատմվածք]. էջ 13—37*

7759 Թումանյան, Հ. *[Քառյակներ— «Քանի մահ կա իմ սրտում...»]. էջ 38*

7760 Թորգոմյան, Ծ. *Քենին։— Կին մը։ [Պատմվածք]. էջ 39—53*

7761 Ալֆրեդ դը Մյուսե: *Մայիսյան գիշեր։ [Թարգմ.]. էջ 72—78*

7762 Վի-Վան: *Հովակին ժպիտը։ [Պատմվածք]. էջ 79—83*

7763 Չիրիկով, Ե. *Կյանքի շեմքին։ [Թարգմ. Զավախեցի]. էջ 86—114*

7764 *Բenix. Արձակ էջեր։— Տխրությունս։— Կասկած։— Կարոտ։— Մահը. էջ 114—120*

7765 Աղայան, Վ. *«Արշալույսին քեզ սիրեցի...»։— «Իբր կույս հոգուս...»։ [Բանաստեղծութ.]. էջ 122—123*

7766 Տեն, Ի. *Գեղարվեստի փիլիսոփայությունը. էջ 153—171*

ԶԱՆԳ: *Քաղաքական, հասարակական և գրական թերթ։ Երևան, տպ. «Կուլտուրա», 1917—1919. 4 էջ, (43×30 սմ. ապա 51×37 սմ).*

— Խմբագրական մարմին։

Занг. Колокол. Политическая, общественная и литературная газета. Ереван, 1917—1919.

Դաշնակցության թերթն է եղել «Զանգ»-ը։

ԶԻՆՎՈՐ: *Հայկական առաջին հրաձիգ բրիգադայի Կոմիտեի օրգան։ (Եռօրյա)։ Երևան, տպ. «Լույս», 1917. 4 էջ, (43×30 սմ).*

Зинвор. Воин. Орган Армянской первой стрелковой дивизии. Ереван, 1917.

ԺԱՅՌ: *Քաղաքական, հասարակական և գրական շաբաթաթերթ։ Ալեքսանդրապոլ, տպ.* «Свобода», *1917—1918. 4 էջ, (50×33 սմ).*

— Խմբագիր՝ Արշակ Ղազարյան։

Жайр. Утес. Политический, общественный и литературный еженедельник. Александрополь, 1917—1918.

Դաշնակցական ուղղության թերթ է եղել։

ԿԱՐԻՔ: *Հասարակական, գրական և քաղաքական օրաթերթ։ Արմավիր, տպ. «Союз» — Նեստերովի, 1917—1918. 4 էջ, (43×33 սմ).*

— *Խմբագիր,հրատարակիչ՝ Ներսես Ք. Հերթելյան։*

Карик. Нужда. Общественно-литературная и политическая газета. Армавир, 1917—1918.

ԿՅԱՆՔ: *Բաքու, 1917. տպ. Ն. Երևանցյան, 4 էջ, (27×19 սմ)։ Բաժանորդագինը 2 ռ. 50 կ.*

— *Խմբագիր՝ Հ. Տեր-Օհանյան։*

Кянк. Жизнь. [Ученическ. еженедельник]. Баку, 1917.

«Կյանք»-ը եղել է Բաքվի Հայ Աշակերտական Միության շաբաթաթերթը։ 1917 թ. մայիսի 4-ի № 1-ի «Խմբագրության կողմից» առաջնորդողում ասված է. «Կյանք»-ը իր նախկին խմորատիպի շարունակությունն է։ ... Թերթը աշակերտական է և ամեն աշակերտ իրավունք ունի իր հոդվածը տպագրել նրա էջերում...

... Թերթը հրատարակում է աշակերտական ավատոնոմ Միությունը։

1917 ՄԱՅԻՍ 4, № 1, ԷՋ 1—4

7767 Խմբագրության *կողմից։ [Թերթի հրատ. մասին]. էջ 1—2*

7768 Հ. Տ.-Օ. *Օրվա խնդիրներից. էջ 2—3*

7769 Սոցիալիստ: *Ի՞նչ բան է սոցիալիզմի իրականացումը. էջ 2—3*

7770 Հայ *աշակերտությունը և գյուղացիությունը. էջ 3—4*

7771 Անձատ: *Մեր Միության նպատակներից. էջ 4*

7772 Տիկօ: *«Կյանք» Միության մասին մի քանի խոսք. էջ 4*

7773 Հայտարարություններ. *էջ 4*

ՀԱՅԱՍՏԱՆ: *Օրաթերթ։ Թիֆլիս, տպ. «Քարթլի», 1917—1918. 4 էջ, (57×35 սմ).*

— *Խմբագիր՝ Վահան Թոթովենց։*

— *Արտոնատեր՝ Հ. Տեր-Հարությունյան, ապա Գ. Լեոնյան։*

Айастан. Армения. Газета. Тифлис, 1917—1918.

«Հայաստան» թերթը հանդիսացել է զորավար Անդրանիկի օրգանը։

ՀԱՅԱՍՏԱՆԻ ԱՇԽԱՏԱՎՈՐ: *Օրգան Դաշնակցության Երևանի Կենտրոնական և տեղական կոմիտեների։ Երևան, տպ. Ներքին Գործոց մինիստրութ. 1917—1919. 2—4 էջ, (54×38 սմ).*

— *Խմբագիր՝ Վ. Խորենի։*

Айастани Ашхатавор. Труженик Армении. Ереван, 1917—1919.

ՀՈՂ: *Գյուղացիական լրագիր։ Թիֆլիս, տպ. «Մամուլ», 1917. 2—4 էջ, (44×29 սմ).*

— *Խմբագրություն Կովկասի Գյուղատնտեսական Միության կազմ. կոմիտեի։*

Ох. Земля. Крестьянская газета. Тифлис, 1917.

ՀԱՅԿԱՇԵՆ: *Ամսաթերթ։ Ազգային, գրական, քաղաքական։ Թիֆլիս, տպ. «Քարթլի», 1917—1918.. 48 էջ, (26×16 սմ). Բաժանորդագինը 12 ռուբ.*

— *Խմբագրական կոլեգիա։*

Айкашен. Журнал национальный, литературный и политический. Тифлис, 1917—1918.

1917 նոյեմբեր—դեկտեմբեր, № 1—2, էջ 1—48

1918 հունվար, № 2—3, էջ 1—32 (յուրաքանչյուր №-ը)։

«Հայկաշեն»-ը եղել է վերակազմյալ հնչակյան կուսակցության Կովկասյան վարչության օրգանը։ 1917 թվի նոյեմբերի № 1-ում հոդվածում է ասված. «...Ան [«Հայկաշեն»-ը] պիտի գնահատե այն բոլոր ձգտումները և ուժ տա անոնց, որոնց նպատակն է ստեղծել հայկական այլազան խմբավորումներու միջև համագործակցության կեդրոնացումի ամուր հիմքեր, գործնական երաշխավորումներով։ Ավելին, իր հանձնարարություններեն մին պիտի ըլլա նաև իր բոլոր միջոցներով ջանալ որ որոշ հասկացողություններով լիպերալ *ծրագիր ունեցող ազգայնական կուսակցությունները ի մի ձուլվին և ստեղծեն զորավոր փաղանգ մը պաշտ-*

պանելու ազգային հավաքական շահերը utop-իաներով սնանվող զանազան հոսանքներու դեմ»։

«Հայկաշենն»-ը ունեցել է հետևյալ բաժինները՝ 1) Հայկական դատ. 2) ազգայնական շարժումը ժամանակակից պետության ընթացքին և հայ ազգայնականությունը. 3) Համազգային կյանք. 4) գրական-գեղարվեստական. 5) միջազգային կյանք. 6) ժամանակակից հայ պատմության քննադատություն. 7) կտորածի նորագույն փաստաթղթեր։

Այս պարբերականը հակաբոլշևիկյան, նեղ ազգայնական ուղղություն է ունեցել։ Բանն այն տեղն է հասնում, որ այս պարբերականի մեջ առաջարկում են՝ «Պրոլետարներ բոլոր երկրների, միացե՛ք»-ի փոխարեն գոչել «Բոլոր աշխարհի հայեր միացե՛ք. դասակարգի դեմ ազգ, ահա մեր նշանաբանը» [1918. № 3, էջ 14].

1917 ՆՈՅԵՄԲԵՐ, № 1, ԷՋ 1—48

7774 «Հայկաշենն»-ի հրատարակության առթիվ. էջ 1—2

7775 Ազգերի ինքնորոշումը և Հայաստանը. էջ 3—6

7776 Թորոսնեց, Վ. Թափառումներ իմ ցեղի նկարագիրներում մեջ։ (Թռուցիկ.ակնարկ). էջ 7—10

7777 Գնրունի, Ն. Անմոլար ճանապարհ. էջ 10—13

7778 Թարուլ: Այժմեական հարցեր. էջ 13—17

7779 Թյուրյունենյան, Լ. Մեր հառաջիկա գործելակերպը. էջ 18—21

7780 Պարգև: Հայկական հարցի վերջին փուլը. էջ 21—26

7781 Լևոնյան, Գ. Հայազն հնգիկ բանաստեղծ—16-րդ դարում. էջ 27—30

7782 Արձակ երգեր. էջ 30—35

7783 Թորոսնեց, Վ. Այսպես խոսեցավ նպաստակալը. էջ 35—36

7784 Clobus. Միջազգային կյանք. էջ 39—42

7785 Քրոնիկ. էջ 43—48

1918 ՀՈՒՆՎԱՐ, № 3, ԷՋ 1—32

7786 Մազմանյան, Ս. Թուրքիան և հայերը. էջ 5—8

7787 Ազգային համար. էջ 8—14

7788 Թյուրյունենյան, Լ. Ազատագրական հոսանքի վերլուծումը. էջ 15—17

7789 Մեխակ: Անմեղության զոհեր։ [Իրանից]. էջ 21—23

7790 Կարս-Դարվիշ: Քնած դիցուհիս. էջ 24

7791 Clobus. Միջազգային կյանք. էջ 25—29

7792 Քրոնիկ. էջ 30—32

ՀԱՌԱՋ: *Հասարակական, քաղաքական լրագիր։ Բաքու, 1917. 4 էջ, (43×29 սմ).*

— Խմբագրական մարմին։

Арач. Вперед. Общественно-политическая газета. Баку, 1917.

Դաշնակցության թերթն է եղել «Հառաջ»-ը։

ՄԱՐՏԻԿ: *Հայ զինվորական շաբաթաթերթ։ Ալեքսանդրապոլ, տպ. «Ազատություն», 1917—1918. 4 էջ, (36×23 սմ).*

— Խմբագրական կոլեգիա։

Мартик. Боец. Армянский военный еженедельник. Александрополь, 1917—1918.

ՄԵՐ ԳՈՐԾԸ: *Ընդհանուր հայ աշակերտական Միության Բաքվի շրջանային թերթ։ Բաքու, տպ. Երևանցյանի, 1917. 2 էջ, (42×29 սմ).*

— Խմբագիր՝ Ա. Սանփանյան։

Мер Горц. Наше дело. Газета. [Ученическая]. Баку, 1917.

ՄԵՐ ՕՐԵՐ: *Սոցիալ-Դեմոկրատական անկախ օրգան։ (Եռօրյա)։ Բաքու, 1917. 4 էջ, (53×36 սմ).*

— Խմբագրական կոլեգիա։

Мер Орер. Наши Дня. Независимый орган Соц.-демократии. Баку, 1917.

ՄԻՈՒԹՅՈՒՆ: *Օրգան ընդհանուր հայ աշակերտական Միության Կենտրոնական Կոմիտեյի։ Գրական-գեղարվեստական շաբաթաթերթ։ Թիֆլիս, տպ. «Աշխատավորի», ապա «Սլովո», 1917—1919. 4 էջ, (36×27 սմ).*

— Պատասխանատու խմբագիր՝ Գ. Աբովյան, ապա Ս. Էլբակյան։

Миутюн. Союз. Орган ЦК Армянск. ученического Союза. Тифлис, 1917—1919.

ՆՈՐ–ԲՈՂԲՈՋ: *Աշակերտական գրական շաբաթաթերթ։ Թիֆլիս, տպ. «Սլավա», 1917. 4 էջ, (36×26 սմ).*

— Խմբագիրներ՝ Վարդան Սիրունյան, Վ. Սարտեմյան։

Нор Бохбоч. Новый росток. Ученический литературный еженедельник. Тифлис, 1917.

ՆՈՐ–ՁԱՅՆ: *Սոցիալիստ-հեղափոխականների կուսակցության Թիֆլիսի և շրջանային կոմիտեների օրգան։ Թիֆլիս, տպ. «Սլավա», 1917. 4 էջ, (45×31 սմ).*

— Խմբագրական կոլեգիա։

Нор-Дзайн. Новый Голос. Орган Тифлисск. окружн. комитетов партии С-Р. Тифлис, 1917.

ՆՈՐ ՍԵՐՈՒՆԴ: *Շաբաթաթերթ։ Օրգան Ընդհանուր Աշակերտական Միության Հայկական սեկցիայի, Թիֆլիս, տպ. «Մամուլ», 1917. 4 էջ, (42×29 սմ. ապա 47×32 սմ).*

— Խմբագրական կոլեգիա։

Нор Серунд. Новое поколение. Еженедельник. Орган Армянской секции Общего Ученического союза. Тифлис, 1917.

«Նոր-Սերունդ»-ը լույս է տեսել 1917 թվի մայիսի 7-ին։ Նրա առաջին համարի խմբագրական հոդվածում ի միջի այլոց ասված է. «... Ինչպես հասարակական կյանքում, նույնպես և աշակերտության մեջ իր սարսափելի ավերումներն է կատարում ազգային նեղ շովինիզմը։ Պետք է դուրս վռնդել շովինիզմը և ազգային անջատումները...»։ Այդ աշակերտական թերթն իր շուրջն է համախմբել՝ Ներսեսյան, Հովնանյան, Գայանյան դպրոցների առաջավոր, համարձակ երիտասարդությանը և պայքար է մղել՝ դաշնակցության դեմ, երիտասարդության ինտերնացիոնալ դաստիարակության համար, նոր, ազատ դպրոցի համար։

«Նոր-Սերունդ»-ը թղթակցություններ է տպագրել՝ Անդրկովկասի շատ քաղաքներից, նա կապված է եղել «Սպարտակ» երիտասարդ ինտերնացիոնալիստների խմբակի հետ և իր № 15-ում կոչ է արել՝ «....16-ից մինչև 25 տարեկան աշակերտներին և բանվորներին անդամագրվելու այդ կազմակերպությանը։ 1917 թվի դեկտեմբեր 14-ի «Նոր դպրոցի գաղափարը և Հոկտեմբերյան հեղափոխությունը» առաջնորդողում ասված է. «Ընկերներ, նոր դպրոցի համար մարտնչողներ. խմբվենք և ողջունենք հեղափոխական պրոլետարիատին. ողջունենք Կարմիր Պետերբուրգին, որ բացել է համաշխարհային պատմության գրքի մի լուսավոր էջը և եղբայր բանվորների ու զինվորների կարմիր արյունով գրում է իր մեծ անունը ինչպես Փարիզը 1848 և 1871 թվականներին»։

«Նոր-Սերունդ»-ի հիմնադիրներից են՝ Արտո Եղիազարյանը, Թադեոս Մանդալյանը, Արսեն Նասյանը, Գրիշա Շահսուվարյանը, Արփենիկ Տեր-Աստվածատրյանը՝ կոփված լավագույն բոլշևիկներ։

ՆՈՐ ՏԻԳՐԱՆԱԿԵՐՏ: *Պարբերաթերթ Տիգրանակերտի հայրենակցական և վերաշինական Միության։ Նորտհ-Բերգեն [Ամերիկա]. 1917—1937. 24 էջ, (26×18 սմ)։*

Нор-Тигранакерт. Новый Тигранакерт. Норт-Берген, 1917—1937.

Ինչպես մյուս գաղութահայ հայրենակցական միությունների թերթերը, նույնպես և այս պարբերականը հիմնականում լուսաբանել է Տիգրանակերտի հայրենակցական և վերաշինական միության գործունեությունը, ներգաղթի հարցերը։

Ստորև դնում ենք մեկ համարի նկարագրությունը։

1937 ՆՈՅԵՄԲԵՐ, № 2, ԷՋ 1—24

7793 Ներգաղթի *նշանակությունը։ [Խմբագրական]. էջ 3—4*

7794 Միության *ուժեղացումը։ [Խմբագրական]. էջ 4*

7795 Չերչյան, Ե. *Տիգրանակերտի կամուրջը։ [Պատմական]. էջ 5—6*

7796 Թաշճյան, Հ. *Տնակատարություն Նոր-Տիգրանակերտի մեջ. էջ 6—8*

7797 Մասնաճյուղային *աշխատանք. էջ 8—20*

7798 Հայտարարություններ. *էջ 22—24*

ՇԱՐԺՈՒՄ: *Աշակերտական օրգան։ Ախալցխա, տպ. եղբ. Մարտիրոսյանների, 1917—1919. 4 էջ, (53×35 սմ)։*

— Խմբագիր՝ Ա. Ավագյան, Մ. Զարաֆյան։

Шаржум. Движение. Ученический орган. Ахалцих. 1917—1919.

Դաշնակցական ուղղություն է ունեցել։

ՌԱԶՄԻԿ: *Օրգան Հայ զինվորական Միության Կենտրոնական Մարմնի։ Հրատ. Հ. Զ. Մ. Կենտրոնական կոմիտեյի։ Թիֆլիս, տպ. «Աշխատավոր»-ի, 1917—1918. 4 էջ, (45×31 սմ).*

Размик. Боец. Орган Армянского военного Союза. Тифлис, 1917—1918.

ՍՈՑԻԱԼ-ԴԵՄՈԿՐԱՏ: *Օրգան Հնչակյան կուսակցության։ Թիֆլիս՝ 1917. 4 էջ, (43×30 սմ).*

— Խմբագրական մարմին։

Социал-Демократ. Орган партии «Гнчак» Тифлис, 1917.

ՎԵՐԱԾՆՈՒՆԴ: *Կոոպերատիվ երկշաբաթաթերթ։ Հրատ. Մերձ-Կասպյան «Կոոպ». Միության։ Բաքու, տպ. «Տրուժենիկ», 1917—1918, 32 էջ, (26×17 սմ).*

— Խմբագիր՝ Գ. Անանուն։

Верацнунд. Возрождение. Кооперативный двухнедельник. Баку, 1917—1918.

ՎԵՐԱԾՆՈՒՆԴ: *Փարիզահայ ամսաթերթ։ Փարիզ, տպ.* Nerses, *1917—1919. 32 էջ, (26×17 սմ)։ Բաժանորդագինը 20 ֆր.*

— Տնօրեն-խմբագիր՝ Լ. Համբարձումյան.

Верацнунд. Возрождение. Журнал парижских армян. Париж, 1917—1919.

1917 հուլիս № 1, էջ 1—32

1917 օգոստոս № 2, էջ 33—68

1917 Սեպտեմբեր № 3, էջ 69—100

1917 հոկտեմբեր № 4, էջ 101—132

1917 նոյեմբեր № 5, էջ 133—180

1918 հունվ.—դեկտեմբեր № 1—24, էջ 1—181. [Դառել է երկշաբաթաթերթ]։

1919 հունվ.—դեկտեմբեր № 1—29, էջ 1—642

1917 թվի հուլիսի 14-ի «Երկու խոսք»-ում հետևյալն է ասված այս պարբերականի մասին.

«Վերածնունդ» իրեն նպատակ պիտի ունենա աշխատել որ փարիզահայ գաղութին մեջ ազգային ոգին և ազգանվեր գործունեությունը հետզհետե ավելի կենդանի և վառ դառնան։ Մենք պիտի արձանագրենք, գնահատենք ու խրախուսենք մեր գաղութին մեջ երևան եկած ամեն ազգօգուտ երևույթ կամ ձեռնարկ։ Պիտի թելադրենք այն ձեռնարկները, որ կարևոր են և դեռ չեն իրագործված։

Մենք պիտի տանք այստեղ ամփոփումը Մայր Երկրին ինչպես և կարևոր գաղութներու մեջ հայ կյանքի էական դեպքերուն։ Պիտի տանք նաև թարգմանությունը կամ համառոտությունը հայ ազգի և հայկական դատի մասին Եվրոպական կամ Ամերիկյան կարծիքի ամեն ձևով արտահայտությանց»։

Ռամկավար-ազատականների օրգանն է եղել «Վերածնունդ»-ը, 1919 թվից անցել է դաշնակցականների ձեռքը։ Բավական շատ հայանպաստ հոդվածներ և նյութեր կան «Վերածնունդ»-ում ֆրանսերեն։

Առաջին տարին «Վերածնունդ»-ը լույս է տեսել որպես ամսագիր, երկրորդ տարին՝ երկշաբաթաթերթ, իսկ 1919 թվ. հունիսից որպես շաբաթաթերթ։

1917 ՀՈՒԼԻՍ, № 1, ԷՋ 1—32

7799 Երկու *խոսք։ [Խմբագրական]. էջ 1—2*

7800 Զոպանյան, Ա. *Հուլիսի 14. [Ֆրանսիայի ազգային տոնը]. էջ 2—5*

7801 Փարիզի *հայոց վարժարանին։ [Բացումը, ճառեր]. էջ 6—11*

7802 Սաատուրյան, Ալ. *Գարուն։ [Բանաստեղծութ.]. էջ 13*

7803 Զոպանյան, Ա. *Քրոնիկ։ [Տեսություն]. էջ 13—20*

7804 Սաֆրաստյան, Ա. *Հայաստանի դիրքը միջազգային նոր վիճաբանության մեջ. էջ 20—23*

7805 Էֆար, Ժ. *Հայաստան։ [Բանաստեղծութ.]. էջ 23—24*

7806 Հայասիրական *շարժումը Եվրոպայի մեջ. էջ 25—27*

7807 Հայ *կյանք։ [Լուրեր]. էջ 28—29*

7808 Փարիզահայ *կյանք. էջ 31*

1917*

7809 Համբարձումյան, Լ. *Գ. Ժ. ար Մորկան մեր մեջ. № 2, էջ 33—36*

** Մնացած համարները համառոտ են նկարագրված։*

7810 Զոպանյան, Ա. *Բուն խնդիրը։ [Հայկական հարցի մասին].* № 2, էջ 37—42

7811 Թրմանյ Ա. *Համագումարը.* № 2, էջ 45—49

7812 Զոպանյան, Ա. *Քրոնիկ.* № 2, էջ 59—66

7813 Սգահանդես *ի հարգանս Թուրքիո մէջ նահատակված հայ մտավորականներու.* № 5—6, էջ 133—142

7814 Ձերազ, Մ. *Ենիչերիները.* № 5—6, էջ 152—156

1918

7815 Զոպանյան, Ա. *Հայը անպարտելի.* № 1, էջ 3—6

7816 Ձերազ, Մ. *Կաղանդի գիշեր.* № 1, էջ 10—14

7817 Ջարյան, Կ. *Մանրանկարներ։ [Բանաստեղծութ.].* № 1, էջ 18—19

7818 Թենեյան, Վ. *Որի՞ն զոհերն ենք.* № 1, էջ 20—21

7819 Զոպանյան, Ա. *Քրոնիկ։ [Քաղաքական տեսություն].* № 1, էջ 25—31

7820 Զոպանյան, Ա. *Անձկության պահ։ [Հոդված].* № 3, էջ 49—62, № 4, էջ 85—94, № 5, էջ 116—118

7821 Փափազյան, Ա. *Իմ կտակը։ [Բանաստեղծութ.].* № 4, էջ 76

7822 Ջարյան, Կ. *Աղոթք։ [Բանաստեղծութ.]* № 5, էջ 106

7823 Զոպանյան, Ա. *Ճակատագրին ժամը.* № 6—7, էջ 123—130

7824 Վեսպեր: *Երգ Հարության։ [Բանաստեղծութ.].* № 6—7, էջ 131

7825 Ջարյան, Կ. *Ձմեռային։ [Բանաստեղծութ.].* № 5—6, էջ 133

7826 Զոպանյան, Ա.՛ *Հայկական զոհաբերություն։ [Ճառ].* № 8, էջ 171—175

7827 Վարդան *Մախոխյանի ցուցահանդեսը.* № 8, էջ 175—180

7828 Ջարյան, Կ. *Սուգի երգ։ [Բանաստեղծութ.].* № 8, էջ 180—181

7829 Զոպանյան, Ա. *Գերագույն պայքարը.* № 12—13, էջ 255—269

7830 Զոպանյան, Ա. *Ի՞նչ կուզենք.* № 20, էջ 399—402

7831 Ջարյան, Կ. *Մռայլ այս միգում։ [Բանաստեղծութ.].* № 20, էջ 403

1919

7832 Խաճակյան, Ա. *«Չգիտեմ, թե ո՞ւր...»։ [Բանաստեղծութ.].* № 1, էջ 2

7833 Զոպանյան, Ա. *Վարդենիք Հայաստանյաց. Նախաբան.* № 1, էջ 4—6

7834 Սևակ, Ռ. *Հայաստան։ [Բանաստեղծութ.].* № 1, էջ 6

7835 Նարպլի, Շ. *Քեզի։ [Բանաստեղծութ.].* № 1, էջ 9

7836 Ջարդարյան, Հ. *Էոկար Շահենի արվեստահանդեսը.* № 4, էջ 55—57

7837 Ալյանաք, Հր. *Արվեստը և քաղաքական հեղաշրջումը.* № 4, էջ 63—65

7838 Բասմաջյան, Կ. Հ. *Ինչո՞ւ համար Կիլիկիան կուզենք.* № 6—7, էջ 91—92

7839 Ի՞նչ է *մեր դիրքը Հայաստանի Հանրապետության հանդեպ.* № 9—10, էջ 129—130

7840 Նարպլի, Շ. *Մատանին։ [Պատմվածք].* № 9—10, էջ 131—142

7841 Ջարդարյան, Ռ. *Արշալույսին։ [Արձակ բանաստեղծութ.].* № 9—10, էջ 150

7842 Աճառյան, Հ. *Հայոց դրոշակը.* № 11, էջ 165—167

7842ա Թենեյան, Վ. *Հույսը։ [Բանաստեղծութ.].* № 11, էջ 167

7843 Խաճակյան, Ա. *«Սիրում տղա, պարտեզ լինեմ...»։—«Դուն գնացիր, ես մնացի...»։ [Բանաստեղծութ.].* № 12, էջ 200

7844 Խաճակյան, Ա. *«Քայլում եմ մենակ...»։—«Ո՞ւմ հետ եմ...»։ [Բանաստեղծութ.].* № 13, էջ 217

7845 Խաճակյան, Ա. *«Գրկիր ինձ մեղմիկ...»։ [Բանաստեղծութ.].* № 17, էջ 283

7846 Խաճակյան, Ա. *«Զորահավաք էր...»։ [Բանաստեղծութ.].* № 19, էջ 308

7847 Խաճակյան, Ա. *«Ահա, նորեն գարուն եկավ...»։ [Բանաստեղծութ.].* № 27, էջ 429

ՏԻԳՐԻՍ: *Պարբերաթերթ Տիգրանակերտի հայրենակցական և վերաշինական Միության։ Նյու-Եորք, 1917—1935. 4 էջ, (27×19 սմ)։*

Тигрис. Периодика Земляческого Союза Тигранакертцев. Нью-Иорк, 1917—1935.

Տիգրանակերտի հայրենակցական Միությունը հիմնվել է 1917 թվին, նա չի ենթարկվել դաշնակների ղավերին, աշխատել է օգնել ներգաղթին և օժանդակել տիգրանակերտցիներին Սովետական Հայրենիքում։

1932 ՀՈՒՆԻՍ, № 2, ԷՋ 1—4

7848 Նոր *Տիգրանակերտ. էջ 1*

7849 Տիգրանակերտի *հայրենակցական և վերաշինական Միության 13-րդ պատգ. ժողովին առթիվ. էջ 1—2*

7850 Զեկույց *Կենտրոնական վարչության. էջ 2*

7851 Մասնաճյուղերու *կյանքեն. էջ 3—4*

7852 *Ներգաղթ դեպի խ. Հայաստան. էջ 4*

ՔԱՅԼԵՐ: *Հասարակական, գրական, աշակերտական ամսագիր։ Գանձակ, 1917. 20 էջ, (24×16 սմ)։*

— Հրատարակություն Գ. Հ. Ա. Մ. [Գանձակի հայ աշակերտ. Միության]։

— Խմբագիր՝ Հարօ։

Кайлер. Шаги. Общественно-литературный ученический журнал. Елизаветполь, 1917.

1917 № 1—6, էջ 1—20 յուրաքանչյուր №-ը։

Գանձակի հայ աշակերտական միության օրգանն է եղել «Քայլեր»-ը։ 1917 թ. № 2 առաջնորդողում գրված է, որ նա անպարտիական է. «...Մենք մեր կողմից պիտի աշխատենք «Քայլեր»-ին այնպիսի բնույթ տալ, որպեսզի պատշաճ է մի ոչ կուսակցական, աշակերտական հանդեսին։ Ուրեմն մի կողմ հրենք կուսակցական հարցերը և սուր արտահայտությունները կուսակցությունների վերաբերմամբ ու աշխատենք մեր հոգեկան պահանջներին գոյացում տալով՝ հարթել մեր ուղին դեպի կյանքը էս լեն աշխարհում...»։ Ընդամենը յոթ ամսվա կյանք է ունեցել «Քայլեր»-ը, նա դադարել է № 5—6-ից հետո։

1917 ՄԱՅԻՍ, № 2, ԷՋ 1—20

7853 Հարօ: Գանձակ։ *[Խմբագրական հրատ. մասին]. էջ 1—2*

7854 Հ. Մ. *Հայ աշակերտական Միությունների համագումարը. էջ 3—4*

7855 Օտյան, Տ. *Անհրաժեշտ է կազմակերպել և ստարագքի աշակերտությունը. էջ 5—7*

7856 Ա. Տ. Մ. *Ընտրողական իրավունքը և դեմոկրատիան. էջ 8—9*

7857 Հարօ: *Ի՞նչպիսի տեսք պիտի ստանա պետական դպրոցը. էջ 9—12*

7858 Մ. Մ. *«Թող աղաա գարնան...»։ [Բանաստեղծութ.]. էջ 13*

7859 Ստեփանյան, Ս. *Ամպերը։ [Արձակ բանաստեղծութ.]. էջ 13—14*

7860 Ստեփանյան, Ս. *Հայ մանրանկարչության նմուշները. էջ 15—18*

7861 Գանձակի *աշակերտության ներքին կյանքից։ [Լուրեր]. էջ 19*

1917*

7862 Ա. Տ. Մ. *Հայերենը և ավտոնոմիայի խնդիրը. № 3, էջ 1—4*

7863 Խոջայան, Տ. *Աշխատավորությունը և ինտելիգենցիան. № 3, էջ 5—7*

7864 Ստեփանյան, Ս. *Դերենիկ Դեմիրճյան։ [Գրաքննադատական]. № 3, էջ 10—16*

7865 Հարօ: *Երաժշտության ծագման զարգացումը, հայ երաժշտությունը և նրա ապագան. № 3, էջ 16—19*

7866 Ա. Տ. Մ. *Հայոց գրականության ուսումնասիրության խնդիրը. № 4, էջ 1—3*

7867 * * * *Հայ աշակերտական մամուլը. № 4, էջ 11—14*

7868 Ս. Պ. *Հեղափոխությունը, դասակարգային դիֆերենցիացիան և ազգային հարցը. № 5—6, էջ 3—4*

7869 Ա. Տ. Մ. *Դպրոցների ազգայնացման խնդիրը և հայկական իրականությունը. № 5—6, էջ 5—10*

7870 Ստեփանյան, Ս. *Միքանի դիտողություններ հայ թատրոնի մասին. № 5—6, էջ 21—22*

7871 Հարօ: *Հայ աշուղները և աշուղական երաժշտությունը. № 5—6, էջ 23—28*

ՕՏԱՐ ԼԵԶՈՒՆԵՐՈՎ ՊԱՐԲԵՐԱԿԱՆՆԵՐ ՀԱՅԵՐԻ ՄԱՍԻՆ

ARARAT. A Searchlight oif Armenia. London, *1917. 64 էջ, (21×13 սմ).*

ARMENIA. Eco delle rivendicazioni Armenie. Torino, *1917. 12 էջ, (40×29 սմ).*

* *Մյուս համարները տրվում են համառոտ նկարագրությամբ։*

THE ARMENIAN HERALD. [*Ամսաթերթ*]. *Բոստոն. 1917—1919.*

Орган «Национального Союза» Американских армян. Бостон, 1917—1919.

1917—1921 թվականներին Ամերիկահայ կազմակերպությունները ստեղծել էին «Ազգային Միություն», որը ղեկաց է պրոպագանդիչը և պաշտպաններ «Հայկական դատը»։

Շատ կարճ է տևում այլազան խավերի ու դասակարգերի այդ միաբանությունը։ Կարճ ժամանակից «Ս.-Դ. Հնչակյան» պարտիան հրաժարվում է Միությունից և իր հանգանակած գումարները մուծում է սեփական «Անտուկ»-ը, դաշնակցությունը նույնպես հենց առաջին օրերից, հետևեց իր կուսակցական շահերին և հակադրվեց «Ազգային Միության»-ը։

Այդ Միությունը հետևել է Փարիզի Ազգային պատվիրակության քաղաքականությանը (Պողոս Նուպար փաշայի գլխավորությամբ)։

«Ազգային Միություն»-ը դիվանագիտական գործունեությունից բացի, Ամերիկայում և այլուր հրատարակություններ է ունեցել։ Այս թերթը այդ «Ազգային Միության» օրգանն է եղել։

1918

ԱԶԱՏ: *Ազգային, գրական, քաղաքական ու երգիծաբանական։ Օրգան Ամերիկահայ Ազատական հոսանքին։ Նյու-Եորկ, 1918. 16 էջ, (29×20 սմ).*

Азат. Свободный. Национально-литературный, политический и юмористический журнал. Нью-Иорк, 1918.

1918 № 1—18, էջ 1—388

1918 թվի հունվար № 1-ի «Խմբագրական բեմ» հոդվածում հետևյալն է ասված. «...Մեր թերթերը կատարելապես համոզված են, թե արտաքո իրենց պատկանյալ կուսակցությանց չիք ճայուրյուն: *...«Ազատ» պիտի բանա անկախության թվական մը Ամերիկահայ մամուլին մեջ և պիտի դառնա թերթը անոնց, որոնք կսիրեն իրենց կուսակցությունը, իրենց բարեկամները, կսիրեն իրենց դավանանքները, բայց ավելի կսիրեն Ճշմարտությունը, Ազատությունը և Արդարությունը ու կպաշտպանեն զանոնք, հոգ չէ թե ով կվնասվի, հոգ չէ թե նույնիսկ երկինք փլչի»։*

«Ազատ»-ը գովերգել է Ամերիկան և նրա մանդատի տակ «Ազատ և անկախ Հայաստանը»։

1918 ՀՈՒՆՎԱՐ 1—15, № 1, ԷՋ 1—16

7872 Խմբագրական *բեմ։ [Հանդեսի մասին]. էջ 1—2*

7873 Մանտեսյան, Ա. *Ծնունդի գիշեր։ [Արձակ բանաստեղծութ.]. էջ 3—4*

7874 Պեռնարտ, Շօ: *Կայսրը և աղջնակը։ [Պատմըվածք]. էջ 4—7*

7875 Սիտալ, Կ. *Ավերակներին։ [Բանաստեղծութ.]. էջ 9*

7876 Դ. Ս. Բ. *Հոսոցները. էջ 9—11*

7877 Համաշխարհային *քրոնիկ. էջ 13—15*

7878 Օրենագետ: *Զինվորական ծառայություն։ [Ամերիկայում]. էջ 15—16*

1918 ՀՈՒՆՎԱՐ 30, № 2,, ԷՋ 1—16

7879 Մանտեսյան, Ա. *Խմբագրական բեմ։ [Ամերիկահայության մասին]. էջ 1—4*

7880 Զարդարյան, Ռ. *Հայրիկ. էջ 4—5*

7881 Գազազյան, Զ. *Քույր և եղբայր։ [Պատմվածք]. էջ 5—8*

7882 Գայայան, Հ. *Հովեր։ [Բանաստեղծութ.]. էջ 8*

7883 Նազարյան, Հ. *Նափոլի։ [Բանաստեղծութ.]. էջ 9*

1918 ՓԵՏՐՎԱՐ 1, № 3, ԷՋ 33—48

7884 Քանի *մը վերհիշումներ։* [The New Armenia-*ից թարգմ.]. էջ 33—34*

7885 Քեպապյան, Գ. Ս. *Ներսի գծին վրա։ [Ամերիկահայերի մասին]. էջ 34—38*

1918 ՓԵՏՐՎԱՐ 28, № 4, ԷՋ 49—64

7886 Պետք *է կազմել իսկական ազգային միություն. էջ 49—50*

7887 Նալպանտ, Գ. *Հայկական բրոբագանդան. էջ 59—60*

1918 ԱՊՐԻԼ 15, № 5, ԷՋ 65—80

7888 Անուրս Մազոտ: The New Armenia։ *[Պարբերականի մասին]. էջ 66—67*

7889 Գարբեյան, Ս. *Հայկական փրոպագանդը.* *էջ 67—68*

1918 ՄԱՅԻՍ, № 6, ԷՋ 81—96

7890 Մանտեսյան, Ա. *Երկդոնյան քաղաքացիություն. էջ 81*

7891 *Հայ տրամաթիք խմբի ելույթը [Նյու-Յորքում]. էջ 91*

1918 ՄԱՅԻՍ, № 7, ԷՋ 97—112

7892 Պատերազմը *և տարրները. էջ 99—101*

7893 Ազգային *Միություն և ժողովրդավարություն. էջ 109*

1918 ՀՈՒՆԻՍ, № 8, ԷՋ 113—130

7894 *Մի՛ խաբվե՛ք, աստված ծաղր չըլար. էջ 113*

7895 Քեպապյան, Գ. Ս. *Ամերիկա և Թուրքիա. էջ 114—117*

7896 The New Armenia *և Հ. Ա. Միությունը. էջ 117—120*

7897 Անանիկյան, Մ. Հ. *Ամերիկահայ դպրոցները և դասագրքեր. էջ 122—125*

7898 Թոփալյան, Մ. *Ցավ խոսքեր [Բանաստեղծութ.]. էջ 127*

1918 ՀՈՒԼԻՍ, № 9, ԷՋ 131—144

7899 Մանտեսյան, Ա. *Մեր թերթը քննադատված. էջ 130*

7900 Զատիկ: *Հայանպաստ պրոպագանդը. էջ 133—136*

1918 ՀՈՒԼԻՍ, № 10, ԷՋ 145—160

7901 Մանտեսյան, Ա. *Հայաստան կխոսի. էջ 145—147*

7902 Թիրաքյան, Հ. *Հայերենի զեղծումները. էջ 147—148*

7903 Զոպանյան, Ա. *Կեցցե Ֆրանսա. էջ 149—150*

ԱԶԱՏՈՒԹՅՈՒՆ: *Անկուսակցական սոցիալիստական թերթ։ Թիֆլիս, տպ. «Մամուլ» 1918. 4 էջ, (35×26 սմ).*

Азатутюн. Свобода. Беспартийная социалистическая газета. Тифлис, 1918.

ԱԶԳԱՅԻՆ ԽԱՄԱՃԻԿՆԵՐ: *Զավեշտաթերթ։ Դամասկոս, 1918.*

Азгаин Хамачикнер. Юмористическ. газета. Дамаск, 1918.

ԱՇԽԱՏԱՆՔԻ ԴՐՈՇԱԿ: *Օրգան Սոցիալիստ հեղափոխականների կուսակցության Անդրկովկասի Երկրային և Թիֆլիսի կոմիտեների։ Թիֆլիս, տպ. «Մամուլ», 1918—1919. 4 էջ, (45×31 սմ).*

— Խմբագրական կոլեգիա։

Ашхатанки Дрошак. Знамя труда. Орган Закавказского Краевого и Тифлисского комитетов партии социалистов революционеров. Тифлис, 1918—1919.

ԱՇԽԱՏԱՎՈՐԻ ՁԱՅՆ: *(Եռօրյա թերթ)։ Բաքու, 1918.*

Ашхатавори Дзайн. Голос труженика. Баку, 1918.

Այս թերթը դաշնակները հայտարարել են իբրև «Ինտերնացիոնալ ձախ դաշնակցականների թերթ»։

ԱՐԴԱՐԱՄԱՐՏ: *Օրաթերթ։ Կ. Պոլիս, տպ. Ս. Օհանյան, 1918. 2 էջ, (65×48 սմ). Բաժնեգինը 200 ղրշ.*

— Պատասխանատու տնօրեն՝ Վրթանես Մարտիկյան։

— Գլխ-խմբագիր՝ Շ. Միսաքյան, ապա Հ. Սիրունի։

Ардарамарт. Битва за справедливость. Газета. Константинополь, 1918.

Դաշնակցության «Ճակատամարտ» թերթի շարունակությունն է եղել։

ԱՐԻԱՄԱՐՏ: *Օրաթերթ։ Կ. Պոլիս, 1918. 4 էջ, (65×48 սմ).*

— Արտոնատեր՝ Վ. Մարտիկյան։

— Խմբագիրներ՝ Շ. Միսաքյան, Հ. Սիրունի։

Арикамарт. Мужественная битва. Газета. Константинополь, 1918.

Դաշնակցության այս թերթը հրատարակվել է իբրև «Ազատամարտ»-ի շարունակություն։

ԱՐՁԱԳԱՆՔ: *Գրական, հասարակական թերթ (եռօրյա)։ Եկատերինոդար, տպ.* «Культура», *1918—1919. 2 էջ, (59×44 սմ).*

— Հրատարակիչ՝ Եկատերինոդարի Հայոց կուլտուրական Միության։

Խմբագիր՝ Ռ. Թորգոմյան

Ардзаганк. Эхо. Литературно-общественная трехдневная газета. Екатеринодар, 1918.

ԲԱՆՎՈՐԻ ՁԱՅՆ: *Արմավիր, 1918.*

Банвори Дзайн. Голос Рабочего. Армавир, 1918.

ԵՐԵՎԱՆ: *Անկախ հայաթերթ. Կիրակնօրյա լրաթերթ։ Կ. Պոլիս, տպ. «Արձագանք», 1918—1920. 2 էջ, (57×24 սմ).*

— Տնօրեն-խմբագիր՝ Մկրտիչ Կարլբաշ։

Ереван. Независимая воскресная газета. Константинополь, 1918—1920.

ԷՋՄԻԱԾԻՆ: *Միամսյա լրատու Ս. Երրորդության հայ առաքելական եկեղեցվո։ Ֆրեզնո, 1918—1919. Բրուքլին, 1930. 8 էջ, (24×19 սմ).*

— Խմբագիր՝ դոկտոր. Հովս. Ծ. վ. Կարապետյան։

Эчмиадзин. Ежемесячный вестник. Фрезно 1918—1919. Бруклин, 1930.

ԺՈՂՈՎՈՒՐԴ: *Հասարակական, քաղաքական օրաթերթ։ Կ. Պոլիս, 1918—1920. 4 էջ, (48×32 սմ). Գինը 40 փարա։*

— Տնօրեն-խմբագրապետ՝ Տիգրան Զավեն։

Жоховурд. Народ. Общественно-политическая газета. Константинополь, 1918.

Այս լրագիրը երբեմն կոչվել է՝ «Ժողովրդի Ձայն», երբեմն էլ՝ «Ժողովրդի Արձագանք»։

ԺՈՂՈՎՈՒՐԴ: *Քաղաքական, հասարակական և գրական օրաթերթ։ Թիֆլիս, 1918—1920. 4 էջ, (57×24 սմ)։*

Жоховурд. Народ. Политическая, общественная и литературная газета. Тифлис, 1918—1920.

ԺՈՂՈՎՈՒՐԴ: *Քաղաքական, հասարակական և գրական թերթ։ Օրգան հայ ժողովրդական կուսակցության։ Երևան, տպ. «Լույս», 1918—1920. 4 էջ, (53×35 սմ)։*

— Խմբագրություն՝ Եր. Հարությունյան, Հովհ. Ստեփանյան, Տիգրան Հախումյան։

Жоховурд. Народ. Политическая, общественная и литературная газета. Ереван, 1918—1920.

Այս թերթը սկզբում հրատարակվել է իբրև եռօրյա, հետո՝ երկօրյա, ապա ամեն օր։

Կոնստիտուցիոն-դեմոկրատների պարտիան (կադետների)—դա իմպերիալիստական բուրժուազիայի գլխավոր պարտիան էր Ռուսաստանում։ 1906 թ. մարտին Վ. Ի. Լենինը հետևյալն է գրել այդ պարտիայի մասին. «Բուրժուական հասարակության որևէ մեկ որոշակի դասակարգի հետ չըկապված, բայց իր կազմով, իր բնույթով, իր իդեալներով կատարելապես բուրժուական՝ այդ պարտիան տատանվում է դեմոկրատական մանր բուրժուազիայի և խոշոր բուրժուազիայի կոնտրռևոլյուցիոն տարրերի միջև։ Մի կողմից այդ պարտիայի սոցիալական հենարանն է քաղաքային մասսայական օբիվատելը,— այն իսկ քաղաքային օբիվատելը, որ հռչակավոր դեկտեմբերյան օրերին եռանդագին բարիկադներ էր կառուցում Մոսկվայում,— իսկ մյուս կողմից՝ լիբերալ կալվածատերը, որ լիբերալող չինովնիկին միջնորդ ունենալով ձգտում էր գործարք կնքել ինքնակալության հետ, իշխանությունն անվնաս կերպով բաժանել ժողովրդի և աստծու ողորմությամբ ժողովրդին ամեն տեսակ կեղեքողների միջև»։*

Կադետների պարտիան առաջացել է 1905 թվի հոկտեմբերին։ Ռևոլյուցիայի վերելքի շրջանում, որպեսզի քողարկեն իրենց միապետական ռեակցիոն դեմքը, կադետներն իրենց ծրագրում պահանջ էին դրել՝ «Ռուսաստանի պետության սահմանադրական կառուցվածքը որոշվում է հիմնական օրենքով»։

Բայց հենց որ պարզվեց, որ ռևոլյուցիան պարտվում է, կադետներն իրենց 2-րդ համագումարում (1906 թ. հունվար 5—11) արդեն ուրիշ ձևակերպում ընդունեցին. «Ռուսաստանը պետք է լինի սահմանադրական և պարլամենտական միապետություն։ Պետական կառուցվածքը որոշվում է միապետության կողմից»։

Այսպիսով պարզ է, որ կադետները սկզբից մինչև իրենց անկումը եղել են միապետական

* Վ. Ի. Լենին, *Երկեր, հատ. 10, էջ 259։*

Հայկական պարբերականներ

կարգերի պաշտպան, նրանք ձգտել են իշխանությունը բաժանել թագավորի և կալվածատերերի հետ։

Աշխատելով ունենալ սոցիալական հենարան կադետները փորձել են իրենց կողմը գրավել գյուղացիությանը։ Դրա համար, նրանք իրենց ծրագրում հնարավոր էին համարում պետական, վանքապատկան և որոշ չափով մասնատիրական հողերը «արդարացի գնահատությամբ» տալ գյուղացիներին, այսինքն նրանց հողային ծրագիրն էր, թողնել կալվածատիրական հողատիրությունը Ռուսաստանում, հաշտեցնել գյուղացիությանը կալվածատիրության հետ։

Քողարկվելով կեղծ դեմոկրատիզմով, կադետները իրենց անվանելով «ժողովրդական ազատության» պարտիա, աշխատում էին իրենց կողմը գրավել գյուղացիական մասսաներին։

Կադետները ազգային հարցում պաշտպանում էին ցարական ինքնակալության պահանջը՝ «միասնական, անբաժանելի Ռուսաստան»։ Արտաքին քաղաքականության հարցում նրանք պաշտպանում էին Ռուսաստանի ռազմա-ֆեոդալական իմպերիալիզմի ձգտումները, նրա զավթողական քաղաքականությունը։ I և II Պետական Դումաներում կադետները թեև օպոզիցիոն դեր էին խաղում, բայց իրականում խոնարհվում էին ցարիզմի առաջ, միասնական ֆրոնտով սևհարյուրակայինների հետ դուրս էին գալիս ռևոլյուցիայի դեմ։ 1905—1907 թվականների ռևոլյուցիայի պարտությունը կադետները համարում էին իրենց հաղթանակը, 1903 թվին նրանք հրատարակեցին «Вехи» ժողովածուն որ բացարձակապես հակառևոլյուցիոն մի հրատարակություն էր։ Կադետները III և IV Պետական Դումաներում նույնպես օպոզիցիա էին խաղում և ամբողջովին միաձուլվել էին սևհարյուրակային—հոկտեմբերյան բլոկի հետ, հենարան էին դարձել Ստոլիպինի քաղաքականության։

Կադետների պարտիան ակտիվ դեր է խաղացել Ռուսաստանն առաջին իմպերիալիստական պատերազմին նախապատրաստելու գործում։ Այդ պատերազմում ռուսական բուրժուազիան ձգտում էր նոր շուկաներ գրավել, հարստություն դիզել ռազմական պատվերների ու մատակարարումների վրա, ապահովել մաքսիմալ գերշահույթների ստացումը, ճնշել ռևոլյուցիոն շարժումները՝ օգտագործելով պատերազմական դրությունը։

Հենց պատերազմի սկզբից կադետները հրաժարվեցին ցարիզմի հանդեպ օպոզիցիոն դերից և նշանաբան հայտարարեցին՝ «Պատերազմ մինչև հաղթական վախճանը»։

Երբ ցարական Ռուսաստանը պարտվեց պատերազմում և ռևոլյուցիոն կրիզիսը սկսեց աճել, կադետներն իրենց առաջնորդ Միլյուկովի ղեկավարությամբ, 1915 թ. օգոստոսին, Պետական Դումայի բուրժուական պարտիաների պատգամավորներից «պրոգրեսիվ բլոկ» կազմակերպեցին և դրա միջոցով աշխատեցին կռվել ռևոլյուցիոն ուժերի աճման դեմ ու ապահովել պատերազմի շարունակումը «մինչև հաղթական վախճանը»։ Այդ «պրոգրեսիվ բլոկի» մեջ մտնում էին՝ կադետները, հոկտեմբերականները, կենտրոնը, ազգայնականները, պրոգրեսիստները։ Զգալով փրկել միապետությունն անխուսափելի կործանումից, կադետները սևհարյուրականների հետ մասնակցեցին պալատական հեղաշրջման նախապատրաստմանը, որը նպատակ ուներ, մի կերպ կրիզիսն անցկացնել։

1917 թվի Փետրվարյան բուրժուա-դեմոկրատական ռևոլյուցիայից հետո, որը կործանեց ցարական միապետությունը, կադետները անգրկուլիսյան համաձայնության մեջ Պետրոգրադի բանվորների, զինվորների սովետների էսեռա-մենշևիկյան ղեկավարների հետ, 1917 թվի մարտի 2-ին կազմակերպեցին ժամանակավոր կառավարություն, որի մեջ ղեկավար դեր էին խաղում։

Իշխանության գլուխ անցնելով, կադետները որ արտահայտում էին բուրժուազիայի և բուրժուականացած կալվածատիրության շահերը՝ հակաժողովրդական, հակառևոլյուցիոն քաղաքականություն վարեցին, խաղալիք դարձան ամերիկյան և անգլո-ֆրանսիական իմպերիալիզմին, որոնք ժամանակավոր կառավարության ժամանակ Ռուսաստանը դիտում էին որպես իրենց գաղութ։

Միայն Մեծ Հոկտեմբերյան սոցիալիստական ռևոլյուցիան էր, որ կործանեց կալվածատերերի և կապիտալիստների իշխանությունը և հաստատեց պրոլետարիատի դիկտատուրան, փրկեց երկիրը անխուսափելի կործանումից, օտարերկրյա իմպերիալիզմի գաղութային շահագործումից։

Կադետները դեմ դուրս եկան Սովետական իշխանությանը, ամեն տեսակի գործարքների մեջ մտան օտարերկրյա իմպերիալիստների հետ, դարձան նրանց վարձկաններն ու գործակալները։

Սովետական պետության 1917 թ. դեկտեմբեր 11-ի դեկրետով կադետները հայտարարվեցին որպես ժողովրդի թշնամիներ։

Հայ ժողովրդական պարտիան հարազատ մի կազմակերպությունն է եղել կադետական պարտիայի։

Հայ ժողովրդական պարտիայի կազմակերպությունները Անդրկովկասում ընդգրկել են բուրժուական ունևոր տարրերին, պաշտպանել են բուրժուազիայի շահերը, դեմ են եղել ռևոլյուցիային։

*Հայ ժողովրդական պարտիան 1918—1919 թվականներին դաշնակցության հետ կոալիցիոն կառավարության կազմած պայքարել է բանվորների ու գյուղացիների ռևոլյուցիոն շարժումների դեմ *։*

Հայ ժողովրդական պարտիային, իր սոցիալական կազմով և ծրագրով շատ մոտ է եղել «Հայկական դեմոկրատական կուսակցությունը»։ Այդ պարտիան կազմակերպվել է 1906 թվի դեկտեմբերին՝ Թիֆլիսում։ Նրա դեկլարացիայում ասված է, որ ինքը «հիմնական քաղաքական ձգտումներով շատ մոտ է ժողովրդական ազատության (կադետների) կուսակցությանը»։

1906 թվին, «Հոսանք» սոց. դեմ. թերթը այդ պարտիայի մասին հետևյալն է տպագրել. «Կարդալով այդ կուսակցության հիմնադիրների և մանավանդ նրա «ժամանակավոր բյուրոյի» անդամների անունները, մենք տեսնում ենք, որ դրանք շատ հին ու ծանոթ դեմքեր են, մեծ մասը նախկին կադետներ, իսկ ոմանք էլ նախկին դաշնակցականներ։ Այդ կուսակցությունը աշխարհ է եկել լցնելու այն դատարկությունը, որ գոյանում է դաշնակցության քայքայումով։ Դրան ապացույց է հենց այն, որ նոր կուսակցությունն էլ մտածում է իր մշակելիք ծրագրի մեջ մտցնել՝ թե Տաճկահայաստանի ազատության հարցերը և թե Անդրկովկասի հայերի «ինքնապաշտպանության» հարցը» («Հոսանք» 1906, № 2)։

ԺՈՂՈՎՐԴԻ ՁԱՅՆ: *Քաղաքական, հասարակական և գրական օրաթերթ։ Օրգան Հայ ժողովրդական կուսակցության։ Թիֆլիս, տպ. «Մամուլ», ապա Վրաց. հրատ. ընկ. 1918—1919. 4 էջ,*

— Խմբագրական կոլեգիա՝ Իս. Ամիրյան, Տիգրան Հախումյան, Եր. Տեր-Մինասյան, ապա Ստեփան Մալխասյան։

Жоховрди Дзайн. Голос Народа. Политическая, общественная и литературная газета. Тифлис, 1918—1919.

ԼՐԱԲԵՐ: *Հասարակական, քաղաքական և գրական։ Թիֆլիս, տպ. «Աշխատավոր»-ի, 1918. 4 էջ, (53×35 սմ)։*

— Խմբագիր-հրատարակիչ՝ Սիմ. Մկրտչյան, ապա Տիգրան Նազարյան։

Лрабер. Вестник. Общественно-политическая и литературная газета. Тифлис, 1918.

ԼՐԱԲԵՐ: *Պյատիգորսկ, 1918. 4 էջ, (43×29 սմ)։*

Лрабер. Вестник. Пятигорск, 1918.

ԼՈՒՅՍ: *Սոցիալիստ հեղափոխականների Ալեքսանդրապոլի կազմակերպության օրգան։ Ալեքսանդրապոլ, տպ. Հ. Ղասապյանի. 1918. 4 էջ, (43×29 սմ)։*

— Խմբագրական կազմ։

Луйс. Свет. Орган Александропольской организации партии эсеров. Алексанпрополь, 1918.

ԽԵԼՈՔ ԴԱՎԻԹ: *Պատկերազարդ երգիծաթերթ շաբաթօրյա։ Կ. Պոլիս, 1918—1919։*

— Տեր և տնօրեն՝ Հ. Մ. Ազնաուր։

Хелок Давит. Умный Давид. Иллюстрированный, сатирическ. еженедельник. Константинополь, 1918—1919.

ԽԹԱՆ: Aicuillop. Orqan des Volontaires armeniens sous les Drapeaux Français. *[Ֆրանսերեն-հայերեն]։ Մարսել, տպ. «Վերածնություն», 1918—1930. 4 էջ, (38×27 սմ)։*

Դիրեկտոր՝ Արամ Թուրաբյան։

Хтан. Стимул. Армяно-французск. газета. Марсель, 1918—1930.

ԽԻՑ-ԲԻՑ: *Զավեշտաթերթ։ Զմյուռնիա, 1918։*

Хиц-Биц. Сатирическ. газета. Измир, 1918.

* Գրված է «БСЭ»-ի հատ. 2-ի նյութերի հիման վրա։ III հատորում։

ԿԱՅԾ: *Շաբաթաթերթ։ Հրատ. Հնչ. Գործ. Հանձ-ի Թիֆլիս, 1918—1919. 4 էջ, (53×35 սմ).*

— Խմբագրական մարմին։

Кайц. Искра. Еженедельник. Орган с.-д. гнчакистов. Тифлис, 1918.

ԿԱՅԾ: *Հասարակական, քաղաքական և գրական։ Օրգան Ռուսաստանի սոց. դեմ. բանվորական կուսակցության։ Երևան, տպ. «Կուլտուրա», 1918—1919. 2—4 էջ, (15×35սմ. ապա 60×46սմ).*

— Խմբագրական մարմին։

Кайц. Искра. Общественно-политическая и литературная газета. Орган с.-д. (меньшевиков). Ереван, 1918—1919.

Այս թերթը եղել է Երևանի մենշևիկների օրգանը։

Մենշևիզմը, դա ծայրահեղ օպորտունիստական, մարքսիզմ-լենինիզմին թշնամի մի հոսանք է եղել ռուսական սոցիալ-դեմոկրատիայի մեջ, բուրժուական ազնվապետական բանվորական շարժման մեջ, միջազգային օպորտունիզմի ուղղություններից մեկը։

Մենշևիզմը անմիջական շարունակությունն է «լեգալ մարքսիզմի» և «էկոնոմիզմի»։ «Լեգալ մարքսիզմը— էկոնոմիզմը— մենշևիզմը, գրել է Վ. Ի. Լենինը, կապված են իրար, ոչ միայն գաղափարապես, նրանք կապված են նաև անմիջական պատմական հաջորդականությամբ»։

Մենշևիզմը ձևավորվել է ՌՍԴԲԿ II համագումարում (1903 թ.)՝ լենինյան «Իսկրա»-յի բոլոր օպորտունիստական հակառակորդներից, երբ ՌՍԴԲԿ անջատվեց՝ բոլշևիկների և մենշևիկների։ Մենշևիզմը —դա խառնիճաղանճ հավաքածուն է բոլոր օպորտունիստական հոսանքների։ Մենշևիզմի տարատեսակություններից մեկը, դա տրոցկիզմն է։ 1912 թվի հունվարին, Համառուսաստանյան VI պարտիական կոնֆերենցիան ՌՍԴԲԿ շարքերից վռնդեց մենշևիկ-լիկվիդատորներին, դրանով իսկ սկիզբը դնելով բոլշևիկների ինքնուրույն պարտիայի ձևակերպմանը։ Մենշևիզմի ամբողջ պատմությունը դա բանվոր դասակարգի դեմ եղած դավաճանությունների պատմությունն է։ Հոկտեմբերյան Մեծ սոցիալիստական ռևոլյուցիայի նախօրյակին, մենշևիկները, ինչպես և՛ էսերները վերջնականապես անցան կոնտրռևոլյուցիոն բուրժուազիայի ճամբարը, պաշտպանելով կապիտալիստական կարգերը, դարձան կոնտրռևոլյուցիոն բուրժուական պարտիա։

Կորցնելով ամեն տեսակի հող և ամեն ազդեցություն աշխատավորության վրա մենշևիզմը դադարեց դառնալ քաղաքական հոսանք բանվոր դասակարգի մեջ, մենշևիզմի մնացուկները վերածվեցին սովետական ժողովրդի երդվյալ թշնամիների, լրտեսների ու վնասարարների մի բանդայի, որ ծառայության մեջ է համաշխարհային իմպերիալիզմի մոտ։ Մենշևիկների մնացորդները ժամանակին մերկացվել և ոչնչացվել են ՍՄԿՊ-ի և Սովետական իշխանության կողմից։*

ԿԱՌԱՎԱՐՈՒԹՅԱՆ ԼՐԱԲԵՐ: *(Եռօրյա)։ Երևան, տպ. Ներքին Գործոց Նախարարության, 1918—1920. 2—4 էջ. (53×35սմ. 59×42սմ).*

— Խմբագրական կազմ։

Караварутян лрабер. Вестник правительства. Ереван, 1918—1920.

Այս թերթը եղել է դաշնակցական կառավարության պաշտոնաթերթը, լույս է տեսել՝ հայերեն և ռուսերեն։

ԿՈՀԱԿ: *Թավրիզ, 1918*

Коак. Волна. Тавриз, 1918.

ՀԱՅՈՑ ԱԶԳԱՅԻՆ ԽՈՀՐԴԻ ԼՐԱՏՈՒ: *Երևան, 1—6 №, 1918.*

Айоц азгаин хорурди лрату. Вестник Армянского национального совета. Ереван, 1918.

ՀԱՅ ՀԱՄԱՅՆՔ: *Ն.—Նախիջևանի և Ռոստովի հայ համայնքի պաշտոնական շաբաթաթերթ։ Ն. Նախիջևան,* тип. С. Я. Авакова, *1918—1919. 16 էջ, (30×21 սմ)։*

Հրատարակիչ՝ «Համայնական կառավարություն»։

— Խմբագիրներ՝ Ե. Շահազիզ, Ռ. Բերբերյան։

Ай Амайнк. Армянская община. [Еженедельник]. Н-Нахичевань, 1918—1918.

Այս շաբաթաթերթը առատորեն տպագրել է դաշնակ ղեկավարների ճառերը, դաշնակցական

* Գրվել է «БСЭ»-ի, հատ. 2-ի նյութերի հիման վրա։

կառավարության որոշումները և ազգայնական հոդվածներ։ Քիչ քանակով նյութեր կան Ն-Նախիջևանի 1918—19 թթ. անցուդարձից։

1918 ՍԵՊՏԵՄԲԵՐ 30, № 21, ԷՋ 293—308

7904 Զուպարյան, Գ. Նոր-Նախիջևանի հայությունը և ազգային համայնքը. էջ 294—297, № 23, էջ 328—330

7905 Համայնական խորհուրդ։ [Նիստ ժԹ.] էջ 299—302

7906 Շահազիզ, Ե. Հայերն ու վրացիները. էջ 302—303, № 23, էջ 331—333

7907 Դեպի Ռուսաստան։ [Հայ գաղթականության մասին]. էջ 303—305

7908 Ավագյան, Վ. Վերջին շաբաթները Արմավիրում։ [Քաղաքացիական կռիվների մասին]. էջ 305—306

7909 Տեղական կյանք։ [Լուրեր]. էջ 307—308

1918

7910 Պատկանյան, Ռ. Սիրելի եղբայր և բարեկամ Գեորգ։ [Նամակ]. էջ 101—103

7911 Պատկանյան, Ռ. «...Տեսա Ախարայր սարսափած անիծ...։ [Մի կտոր «Վարդանի մահը» բանաստեղծութ.]. էջ 104

7912 Տոլստոյ, Լ. Անցորդն ու գյուղացին, էջ 115—116.

7913 Շահազիզ, Ե. Արդահանի օսմանցին. էջ 142—144

1919

7914 Մեսրիկյան, Ս. Մեր դպրոցը՝ էջ 39—41

7915 Շահազիզ, Ե. Համայնական վարչության զեկուցումը արհեստավորաց դպրոցի բարեփոխման մասին. էջ 50—51, 259—260

7916 Արշարունի: «КАЗНЬ». [Ներկայացման մասին]. էջ 62—63

7917 Շահազիզ, Ե. Հայ փախստականները Հյուսիսային Կովկասում. էջ 263—265

7918 Աբելյան, Ալ. Հիշողություններ Նորայր Բյուզանդացու մասին. էջ 265—269

7919 Շահազիզ, Ե. Հովհաննես Թումանյան. էջ 247—250

7920 Մատուրյան, Ալ. Օտարի սերը։ [Բանաստեղծութ.]. էջ 250

7921 Շահազիզ, Սմ. Տարաժամ։ [Անտիպ բանաստեղծութ.]. էջ 326

ՀԱՅՐԵՆԻՔ: Հայաթերթ ամենօրյա։ Կ. Պոլիս, տպ. Մ. Սանդալճյան, 1918. 2—4 էջ, (48×33×սմ).

— Արտոնատեր՝ Մ. Սանդալճյան։

Айреник. Отечество. Ежедневная газета. Константинополь, 1918.

ՀԱՅՐԵՆԻՔ: Մանուկների շաբաթաթերթ։ Կ. Պոլիս, 1918. 4 էջ, (48×33սմ).
№ 1—11

Айреник. Отечество. Детский еженедельник. Константинополь, 1918.

ՀՐԱԶԴԱՆ: Գրական-գեղարվեստական ժողովածու։ Թիֆլիս, տպ. «Աշխատավոր», 1918. 96 էջ, (21×17 սմ)։ Համարի գինը 3 ռ.

— Խմբագրական կազմ՝ Ն. Թորգոմյան, Ա. Մելքումյան և Ե. Սաղոյան։

Раздан. Литературно-художественный сборник. Тифлис, 1918.

1918 թ. Ա. գիրք. էջ 1—96

1918 թվի Ա. գրքի «Զոնծ»-ում, որ գրել է Հովհ. Թումանյանը, ասված է. «...Մեր ամեն ինչ կորցրած գաղթականը օտարության մեջ հենց կանանչ խոտի վրա կրակ արած թե չէ՝ իր առաջին հոգսերից մեկն եղավ գրագարան հիմնել, դպրոց բանալ ու թերթ հրատարակել։

Այժմ էլ, երբ մի կողմի արյունն ու արցունքը չեն ցամաքել, իսկ մյուս կողմը երերում է տագնապի դաժան շնչից, մեր երիտասարդ գրողները՝ երկուստեք [Ռուսահայ և Տաճկահայ] իրար են եկել իրենց՝ անցյալի տխրության և ապագայի խնդության արցունքները միացնելու մի նոր հոգևոր Հրազդանի մեջ սասանած հայության ոգին սոսգելու և կազդուրելու համար։

> ...Բարով ես գալիս, ո՞վ Նոր Հրազդան,
> Բարով եք գալիս, ո՞վ Նորեր, ո՞վ լավե՛րը։

«Հրազդան»-ի մեջ տպագրվել են հայ երիտասարդ գրողների թե արձակ և թե չափածո գործերից։

1918 ԳԻՐՔ Ա., ԷՋ 1—96

7822 **Թումանյան, Հ.** *Ձոն,— Երիտասարդ ընկերներ. էջ 3—4*

7923 **Դեմիրճյան. Դ.** *Հին երգերից։ [Բանաստեղծութ.]. էջ 5—6*

7924 **Թորգոմյան, Մ.** *Առաջին ձյունը։ [Պատմվածք]. էջ 7—50*

7925 **Միրաքյան, Վ.** *Սարի երգերից։ [Բանաստեղծութ.]. էջ 51—52*

7926 *Phinix. Օրհնություն։ [Բանաստեղծութ.]. էջ 53*

7927 **Թորոսենց, Վ.** *Լեցուր բնության բաժակը քեզմով։ [Բանաստեղծութ.]. էջ 54—57*

7928 **Տիգրանյան, Ա.** *Էլ քեզ չեմ կանչում։ [Բանաստեղծութ.]. էջ 57*

7929 **Զորյան, Ս.** *Մեր Սոսին։ [Պատմվածք]. էջ 59—65*

7930 **Վշտունի, Ա.** *Կաղոթեմ։ [Բանաստեղծութ.]. էջ 67*

7931 **Աղմասյան, Վ.** *«Հյուր էի այսօր ծաղիկների մեջ...»։ [Բանաստեղծութ.]. էջ 66*

7932 **Չարենց, Ե.** *Հեռացումի խոսքեր։ [Բանաստեղծութ.]. էջ 68*

7933 **Զարդարյան, Ռաֆայել։** *Աղոթք։ Մահերգ։ [Բանաստեղծութ.]. էջ 69*

7934 **Զիրունի, Վ.** *Իրիկնային մրմունջներ։ (Արձակ երգեր). էջ 71—76*

7935 **Ոստանիկ։** *«Սեղանի վրա...»։ [Բանաստեղծութ.]. էջ 76*

7936 **Գաճառե։** *Երազ։ [Բանաստեղծութ.]. էջ 79*

7937 **Վեսպեր։** *Ջրքեր։ [Բանաստեղծութ.]. էջ 80*

7938 **Գիսակ։** *Շունն ու ճանճը։ (Ռուսական առած). էջ 80*

7939 **Վի-վան։** *Կույրը։ [Պատմվածք]. էջ 81—89*

7940 **Լեռ Կամսար։** *Շատ կարճ դեղգիր մը։ [Երգիծանք]. էջ 90—96*

ՃԱԿԱՏԱՄԱՐՏ։ *Օրաթերթ։ Կ. Պոլիս, 1918—1930, 4 էջ, (65×48սմ).*

— Արտոնատեր՝ Վ. Մարտիկյան։

— Պատասխանատու՝ Շ. Միսաքյան, ապա՝ Հ. Սիրունի, հետո՝ Մ. Ասլանյան։

Чакатамарт. Битва. Газета. Константинополь, 1918—1930.

Այս թերթը հանդիսացել է դաշնակցության օրգանը, «Արիամարտ»-ի շարունակությունը։

ՄԱՐԴԿԱՅՆՈՒԹՅՈՒՆ։ *Անկախ սոցիալիստների օրգան։ (Եռօրյա)։ Ալեքսանդրապոլ, տպ. Սանոյանի. 1918—1919. 4 էջ, (62×46 սմ։ Ապա 48×31սմ)։*

— Խմբագիր՝ Լեոն Սարգսյան։

Мардкайнутюн. Человечность. Орган независимых социалистов. Александрополь, 1918—1919.

ՄԵՐ ՁԱՅՆԸ։ *Աշխատավորական թերթ։ Գանձակ, 1918. 4 էջ, (35×28սմ)*

— Խմբագրական մարմին։

Мер Дзайн. Наш голос. Газета. Елизаветополь, 1918.

Դաշնակցության եռօրյա թերթն է եղել «Մեր Ձայնը»։

ՄԵՐ ՕՐԵՐ։ Ս. Դ. *Հնչակյան կուսակցության Բաքվի շրջանային մասնաճյուղի օրգան։ Բաքու, տպ. Երևանցյանի, 1918, 4 էջ, (42×29 սմ).*

— Խմբագրական մարմին։

Мер орер. Наши дни. Орган Бакинской районной отраслевой организации с.-д. партии гнчак.

ՄՈՒՐ։ *Շաբաթաթերթ, Թիֆլիս, 1918։ № 1*

Мур. Еженедельник. Тифлис, 1918.

ՄՈՏԱ։ *Շաբաթաթերթ գրական, գեղարվեստական, գիտական։ Կ. Պոլիս, տպ. Հ. Ասատուրյան և որդիք, 1918. 16 էջ (23×15 սմ). Բաժանորդագինը 200 դահեկան։*

— Արտոնատեր և պատ. տնօրեն՝ Սարիմ Մաքսուտ։

— Խմբագրապետ՝ Արշավիր Հոշապերյան (Բարունի)։

Мода. Литературно-художественный и научный еженедельник. Константинополь, 1918.

1918 № 1—5, էջ 1—16, յուրաքանչյուր №-ը։

1918 օգոստոսի 17-ի № 1-ում, «Նախերգանք» հոդվածում Ա. Հոշապերյանը [խմբագիր] հետևյալն է գրել այս շաբաթաթերթի մասին. «Մոտա»-ն ահա՛ կուգա դուռ գրական և գեղարվեստական էջ մը բանալ չորս մահածիր տարիներու հոգեհեղձուկ գույժերուն ամենօրյա ընթերցումեն խոնջած, զարհուրած աչքերուն առջեն քնարի գե-

ղեցիկ լա՛ր մը ըլլալ կուզե ան շանթընկեց գոռումներու, համասփյուռ սարսուռին մեջ։

Ուրեմն թո՛ղ քաղաքականությունը չփորձե երբեք «Մոսաշ»-ի ծաղկահույս ու աստղապայծառ կողին ձեռք կառկառել, զի ան կույս է և ուխտած է միշտ կույս մնալ։

...«Մոսաշ»-ն պիտի աշխատի նաև ներկայացնելու հայության Թուրքին միտքը, նախընտրելով անշուշտ գրական ժամանակակից դեմքերը։

Նշված խոստումները փքուն բառեր են, «Մոսաշ»-ն ոչ գրական-գեղարվեստական բնույթի նյութեր է տվել և ոչ էլ արվեստի վերաբերյալ հոդվածներ։

1918 ՕԳՈՍՏՈՍ 17, № 1, ԷՋ 1—16

7941 Հօշաղբրյան, Ա. Նախերգանք։ [Հանդեսի հրատ. մասին]. էջ 1—2

7942 Ալիխանյան, Ն. Առանց նյութի հոդված մը։ [Հոդվածների նյութ ընտրելու դժվարության մասին]. էջ 3

7943 Իմաստասիրական բառարան։ [Աֆորիզմներ]. էջ 3

7944 Էս-էմ: «Արվեստներու» առթիվ։ [Գերմանական թատրոնի մասին]. էջ 4—7

7945 Բարունի, Ա. Քերթողին մայրը։ [Բանաստեղծութ.]. էջ 7

7946 Մկրյան, Գ. Հիշատակ մը։ [Արձակ]. էջ 8

7947 Գարագաշյան, Վ. Աչքեր գիշերվան մեջ։ [Բանաստեղծութ.]. էջ 9

7948 Սեստո, Մ. Հրաժեշտ, սեր։ [Թարգմ.]. էջ 12—14

7949 Հայտարարություններ. էջ 15—16

1918*

7950 Ալփասլան: Խենդերը։ [Բանաստեղծութ.]. № 2, էջ 3

7951 Մահմեդ Էմին Պեյ: Երկաթ։ [Բանաստեղծութ.]. էջ 5

7952 Տ.-Անդրեասյան, Ե. Արվեստին դերը մարդկային պատմության մեջ. № 3, էջ 1—3

7953 Փանոսյան, Աղ. Պատմիչը։ [Բանաստեղծութ.]. № 3, էջ 4

7954 Նիցշե: Ժիր և դեռատի կինը։ [Թարգմ.]. № 3, էջ 8—9

* Մյուս համարները տրված են համառոտ նկարագրությամբ։

7955 Մեհմեդ Էմին Պեյ: Հողագործությունը։ [Բանաստեղծութ. թարգմ.]. № 4, էջ 5

7956 Գիսակ: Էմանվել Քանթի դավանանքը և իր հակասությունները. № 4. էջ 12—13

ՆՈՐ ԿՅԱՆՔ: Քաղաքական, հասարակական և գրական թերթ։ Երևան, տպ. Ներքին Գործերի նախարարության, 1918. 4 էջ, (52×32 սմ).

— Խմբագրական կոլեգիա։

Нор-Кянк. Новая жизнь. Общественно-политическая и литературная газета. Ереван, 1918.

Դաշնակցության եռօրյա թերթն է եղել։

ՆՈՐ ԿՅԱՆՔ: Քաղաքական, հասարակական լրագիր։ Սուխում, 1918. 4 էջ, (46×31սմ).

— Խմբագրական կոլեգիա։

Нор Кянк. Новая жизнь. Политическая, общественная газета. Сухум, 1918.

Մենշևիկների թերթն է եղել։

ՆՈՐ ԿՅԱՆՔ: Այգեթերթ։ Կ. Պոլիս, 1918—1919.. 4 էջ, (38×28սմ).

— Տեր և տնօրեն՝ Երվանդ Անդրեասյան։

Нор Кянк. Новая жизнь. Газета. Константинополь, 1918—1919.

ՆՈՐ ՀԱՅԱՍՏԱՆ: Պատկերազարդ շաբաթաթերթ։ Ազգային, գրական, գիտական։ Կ. Պոլիս, տպ. Մ. Սանճագճյան, 1918—1919. 16 (30××23 սմ)։ Բաժանորդագինը 200 դրուշ։

Արտոնատեր՝ Եղիազար Թյուֆենճյան։

Պատասխանատու տնօրեն՝ Արամ Գարունճյան։

Нор Айастан. Новая Армения. Иллюстрированный еженедельник. Национальный, литературно-научный. Константинополь, 1918—1919.

1918 թվի դեկտեմբեր 8-ի № 1-ի «Նպատակ և ուղղություն» խմբագրականում հետևյալն է ասված.

«Նոր Հայաստան»-ը հրատարակելով, մեր առաջին ու գերագույն նպատակն է պատրաստած ըլլալ ու հարթել գրական պարտեզ մը, ուր հատոկառ հայության բեկ-բեկ խլյակներ, սուրի-հուրի սարսափներեն մազապուրծ մտավորականներ գան հոն հերկելու ու մշակելու ատոր ու ակաղձուն հունձք տալու նաև նահատակ հայ միտքը։

...«Նոր Հայաստան» ժամադրավայր պիտի ըլլա հայ

մտավորականության՝ առհասարակ հեռի ու ազատ որևէ կուսակցական ոգին ու ազդեցությենե, դասակարգային կամ արհեստակցական շահապաշտ ու անազնիվ ձեռնարկներե... Ոչ միայն գրական սեռիններու մշակումին մեջ, այլ նաև ընկերաբանական ու քաղաքացիական գիտության, իմաստասիրական ուսումնասիրությանց մեջ, միշտ անկախ ու անկաշկանդ որևէ քաղաքական կուսակցությանց ազդեցութենե...»։

1918 ԴԵԿՏԵՄԲԵՐ 2—15, № 1, ԷՋ 1—16

7957 Նպատակ և ուղղություն։ [Խմբագրական]. էջ 1—4

7958 Գոլանճյան, Ե. Ջոհրապ և Վարդգես. էջ 5—7

7959 Մառ, Հ. Հոգին տուն է նորեն։ [Բանաստեղծութ.]. էջ 7

7960 Գախբիարյան, Հ. Արտահույզ դրվագ մը հայ տարեգրություններեն. էջ 8—9

7960ա Մարկոսյան, Լ. Ջեմալ Ամիին վայրագությունները Տրապիզոնի մեջ. էջ 9—10

7960բ Գուլամիրզյան, Մ. Նոր Հայաստանին։ [Բանաստեղծութ.]. էջ 10

7960գ Գեորգ Մեսրոպ։ Հայկական բարձրավանդակը, երկիրն ու կլիման. էջ 12—13

7960դ Խաչիկյան, Վ. Ուղղամիտ բարեբարներ ըլլանք. էջ 14—15

7960ե Տինանյան, Բ. Սպանիականին մասին երկու խոսք։ [Բժշկական]. էջ 15—16

1 9 1 9*

7960զ Զարդարյան, Վ. Հ. Ղևոնդ Ալիշան. № 9, էջ 141—142

7960է Գոլանճյան, Ե. Մեծ ազավոր երգիչին՝ Կոմիտաս վարդապետին. № 10, էջ 159—160

7960ը Փեշտամալճյան, Հ. Եղեռնական ականատեսի պատմածը. № 10, էջ 165—160

7960թ Զարդարյան, Վ. Խորեն եպիսկ. Նարպեյ։ [Կենսագրական]. № 12, էջ 189—190

7960ժ Հակոբ, Մ. Տ. Ո՞վ է Կարապետ Ոսկյան։ [Բանաստեղծութ.]. № 14, էջ 229

---

* Մնացած համարները արվում են համառոտ նկարագրությամբ։

ՆՈՐ ՀՈՐԻԶՈՆ։ Հասարակական, քաղաքական օրաթերթ։ Թիֆլիս, տպ. «Աշխատավոր», 1918. 4 էջ, (68×52 սմ).

— Խմբագիր՝ Վ. Նավասարդյան։

Нор оризон. Новый горизонт. Общественно-политическая газета. Тифлис, 1918.

Դաշնակցության օրգանն է եղել «Նոր-Հորիզոն»-ը. հրատարակվել է «Հորիզոն»-ի փոխարեն.

ՇԱՆԹ։ Օրգան Դաշնակցական Աշակերտական Միության։ Երևան, տպ. «Լույս», ապա Ներքին Գործոց նախարարության, 1918—1919. 4 էջ, (39×29 սմ. ապա 54×34 սմ).

— Խմբագիր՝ Հ. Աստուրյան։

Шант. Молния. Орган дашнакск. ученическ. Союза. Ереван, 1918—1919.

ՇԵՓՈՐ։ Քաղաքական օրաթերթ — սոց. դեմ. հնչակյան կուսակցության։ Բաքու, տպ. «Труженик», 1918. 4 էջ, (46×31 սմ).

— Խմբագիր-հրատարակիչ՝ Երվանդ Պալյան։

Шепор. Фанфара. Политическая газета. Баку, 1918.

Այս թերթը շարունակությունն է հնչակյանների «Մեր-օրեր» թերթի։

ՈՐՈՏԱՆ։ Դաշնակցության Զանգեզուրի Կոմիտեյի օրգան։ Գորիս, տպ. «Սասուն», 1918—1919. 4 էջ, (46×31 սմ).

— Խմբագրական մարմին։

Воротан. Орган Зангезурского к-та Дашнакцутюн. Горис, 1918—1919.

ՊԱՅՔԱՐ։ Սոց. դեմ. Հնչակյան կուսակցության օրգան։ Թավրիզ, 1918—1919. 4 էջ, (38×28 սմ).

— Խմբագրական մարմին։

Пайкар. Борьба. Орган с.-д. Гнчакистов. Тавриз, 1918—1919.

ՌԱԶՄԻԿ։ Կարս. 1918

Размик. Боец. Карс, 1918.

ՍԻՍՎԱՆ։ Գրական-հասարակական շաբաթաթերթ։ Ֆրեզնո [Կալիֆորնիա]. 1918. 16 էջ. (34×25 սմ)։

— Խմբագիր չի նշված։

Сисван. Литературно-общественный еженедельник. Фрезно, 1918.

Այս պարբերականը եղել է նկարազարդ մեծ գիրքով շաբաթաթերթ։ Թողնում է լրագրի տպավորություն, մեծ տեղ է հատկացրել՝ քաղաքական ընթացիկ ինֆորմացիային և լուրերին [«Համաշխարհային քրոնիկա», «Վերջին լուրեր», «Տեղական լուրեր» և այլն]։

Հակասոցիալիստական, ռեակցիոն ուղղություն է ունեցել՝ զրպարտել ու վարկաբեկել է բոլշևիզմը և ամեն կարգի ռևոլյուցիոն շարժումները։

1918 ՀՈՒԼԻՍ, № 6, էջ 81—96

7961 Հայկական կացութիւնը. *էջ 82*

7962 Համաշխարհային քրոնիկ. *էջ 82*

7963 Վերջին լուրեր. *էջ 82*

7964—7965 Ո՞վ պիտի կազմակերպէ։ [*Խմբագրական Ամերիկահայ որբախնամ ու այրիախնամ կազմակերպութ. մասին*]. *էջ 82—84*

7966 Ընդհանուր տեսություն։ [*Պատերազմական ճակատների*]. *էջ 84—85*

7967 Ոստանող: Ընկերային այլասերումը։ *էջ 85—86*

7968 Նշկյան, Հ. Մ. Ո՞րոնք են հայ ազգային միության հակառակորդները. *էջ 87—88*

7969 Ականատեսի մը վկայությունը կովկասյան անցուդարձերու մասին. *էջ 88—90*

7970 Հայ կինը և ներկա պատերազմը. *էջ 92—93*

7971 Փառնակ, Ս. Ե. Մ. Գ. Ցերահյան, *էջ 93*

7972 Հայտարարություններ. *էջ 94—96*

ՍՅՈՒՆԻՔ: *Հասարակական, քաղաքական, տնտեսական և գրական թերթ։ Գորիս, 1918—1920. 4 էջ, (42×30 սմ, ապա 54×31 սմ).*

Сюник. Общественно-политическая, хозяйственная и научная газета. Горис, 1918—1920.

Դաշնակցության թերթն է եղել «Սյունիք»-ը։

ՎԵՐԱԾՆՈՒԹՅՈՒՆ: *Ամսաթերթ։ Հասարակական, գիտական և գրական։ Բոստոն, 1918—1920. 32 էջ. (27×20սմ).*

— Խմբագիրներ՝ Ե. Սիրվարդ, Հ. Բարեջանյան.

Верацнутюн. Возрождение. Ежемесячный журнал. Общественный, научный и литературный. Бостон, 1918—1920.

Հնչակյան պարտիայի ամսագիր է։

ՏԱՐԱԳԻՐ: *Հալեպ, 1918.*

Тарагир. Эмигрант. Алеппо, 1918.

ՏԱՎՐՈՍ: *Ազատ հայաթերթ։ Բոստոն, 1918—1919. 16 էջ, (29×21սմ)։ Բաժնեգինը 3 դոլար։*

Таврос. Еженедельник. Бостон, 1918—1919.

Այս հանդեսի առաջին էջի վրա խոշոր տառերով տպագրված է. «Ազգային ազատ ոգի և անաչառ ուղղություն։ Քաղաքականություն և պատկառանք Հայաստանյայց եկեղեցվո և Հայ ընտանիքի սրբության։ Նախանձախնդրություն ազգային փառավոր ավանդության...»։

Բոլոր համարներում զետեղված են. «Հայաստանյայց եկեղեցի— Դասեր ավետարաններ», եկեղեցական-կրոնական նյութերի հետ, պրոպագանդել է նաև «Հայկական դատը»։

Գովերգում է ամերիկյան կարգերը, միսիոներներին։

Ներքևում բերում ենք միքանի համարի նկարագրությունը։

1918 ՀՈՒՆՎԱՐ, № 4, էջ 49 64

7973 Հայկական *դատը և* Ամերիկա. *էջ 49—52*

7974 Նազար, Ա. Ն. *Անապատներու մէջ (Ծնունդի վեպ). էջ 52—53*

7975 Թիրյաքյան, Հ. *73 Տարեկեցի առթիվ։ [Բանաստեղծութ.]. էջ 54*

7976 Հայերը *և ամերիկյան մամուլը. էջ 55—57*

7977 Հայաստանյան *եկեղեցի։ Դասեր ավետարաններ. էջ 57—59*

7978 Ազգային *լուրեր. էջ 63*

7979 Նազար, Կ. Ա. *Դրվագ մը հայ տառապանքեն. էջ 62—64*

1918 ՕԳՈՍՏՈՍ, № 18, էջ 489—502

7980 Կովկասի *կացությունը հուսալից։ [Դաշնակցական հանրապետութ. մասին]. էջ 489—490*

7981 Թուրքերեն *շարքիններ. էջ 490—491*

7982 Հայաստանյայց *եկեղեցի։ Դասեր ավետարաններ. էջ 491—495*

7983 Ազգային *լուրեր. էջ 501—502*

ՓԱՐԻԶՅԱՆ ՏԱՐԵՑՈՒՅՑ: *Փարիզ, 1918.*

Паризян Тарецуйц. Парижский календарь. Париж. 1918.

ՓԱՐՈՍ: *Գրական-գեղարվեստական ամսաթերթ։ Թիֆլիս, 1918—1919. 8 էջ (34×21սմ)։*

— Խմբագրական կոլեգիա։

Парос. Маяк. Литературно-художественный журнал. Тифлис, 1918—1919.

1919 № 1—5, 1—8 էջ յուրաքանչյուր №-ը։

Այս ձեռագիր խմորատիպ հանդեսը հրատարակել է Թբիլիսում — Ամերիկյան կոմիտեի «Աշակերտական Միությունը»։ 1918 թվի դեկտեմբերի «Փարոս» խմբագրականում ասված է, որ թերթը նպատակ ունի՝ «...հոգեպես և բարոյապես կապ հաստատել և զարկ տալ որբերի մտավոր, ֆիզիքական և գեղարվեստական ընդունակություններին։

Մեր թերթի էջերը լայն բաց պետք է լինեն մեր որբ երեխաների ապրումները, հույզերը, վիշտն ու ուրախությունները պատկերացնելու համար»։

1918 ԴԵԿՏԵՄԲԵՐ, № 1, ԷՋ 1—8

7984 «Փարոս»: [Հրատ. առթիվ]. էջ 1—2

7985 «Փարոս»-ին [Ողջույն]. էջ 2

7986 Երիցյան, Վ. Աշուն։ [Բանաստեղծութ.]. էջ 3

7987 Մեր թերթը։ [Ստորագրութ. անընթեռնելի]. էջ 3

7988 Ջամտուրեցի, Ա. «Ես սավառնում եմ...»։ [Բանաստեղծութ.]. էջ 4

7989 Դարաղյան, Ն. Վառենք «Փարոս»-ը. էջ 4—5

7990 Թուրունճյան, Մ. Կարոտ։ [Բանաստեղծութ.]. էջ 5

7991 Փյունիկ: Անցյալի հուշեր էջ 5—6

7992 Դարաղյան, Ն. Հայրենի հուշերից։ [Բանաստեղծութ. էջ 6—7

7993 Դավրյան, Կ. Ագահություն։ [Պատմվածք]. էջ 7—8

7994 Երիցյան, Վ. Պատասխաններ։ [Բանաստեղծութ.]. էջ 8

1 9 1 9

7995 Ազնաուրյան, Շ. Անտառը։ [Բանաստեղծութ.]. № 2, էջ 2

7996 Դարաղյան, Ն. Հին տարին։ [Բանաստեղծութ.]. № 2, էջ 6—7

7797 Դարաղյան, Ն. Ծովն ու երկինք։ [Բանաստեղծութ.]. № 3, էջ 6—7

7998 Որբերի աշխարհում։ [Խմբագրական]. № 4, էջ 1—2

7999 Դարաղյան, Ն. Մոռացում։ [Բանաստեղծութ.]. № 4, էջ 3

8000 Դարաղյան, Ն. Մեռնող շողեր. [Պատմվածք]. № 4, էջ 4—5

8001 Ազնաուրյան, Շ. Նվեր Հ. Թումանյանին։ [Բանաստեղծութ.]. № 4, էջ 3—4

8002 Որբերի աշխարհում։ [Խմբագրական]. № 5, էջ 1—2

8003 Դարաղյան, Ն. Ես կսիրեմ։ [Բանաստեղծութ.]. № 5, էջ 8

ՓՅՈՒՆԻԿ: *Գրական, գեղարվեստական ամսաթերթ։ Հրատարակություն Ամերիկահայ. հրատ. ընկ. Բոստոն, 1918—1919. 64 էջ (23×15 սմ.)։*

Բաժանորդագինը 3 դոլար։

— Խմբագիրներ՝ Շահան Նաթալի, Եղիա Երվանդ Մելիքյան։

Фюник. Феникс. Литературно-художественный журнал. Бостон, 1918—1919.

«Փյունիկ»-ը եղել է գրական-գեղարվեստական ամսաթերթ ամերիկահայ գաղութում։

Նրա 1919 թվի № 6—7-ի մեջ տպված է «Փյունիկ»-ի նոր շրջանը» խմբագրականը, որտեղ ասված է. «...Մենք պիտի աշխատենք ընել, ինչ որ անհրաժեշտ է զարգացման և ազնվացման համար, մեր դպրության բարձրացման և ճոխացման համար։ «Փյունիկ»-ը առաջադրած է շարունակել իր վսեմ գործը, ... իր շուրջը համախմբելով լավագույն հայ գրողները առանց կուսակցության և զանազան խտրությունների»։

Այս ամսագիրը բացի բանաստեղծական, վիպային գրականությունից, տպագրել է նաև՝ գիտական, ուսումնասիրական նյութեր և օտար գրականությունից թարգմանություններ։

1919 ՓԵՏՐՎԱՐ, № 2, ԷՋ 833—896

8004 Նազարյան, Հ. Կը ձյունե միշտ։ [Բանաստեղծութ.]. էջ 834

8005 Շահան, Նաթալի: Շառ Բոդլեռ։ [Քննադատական]. էջ 834—843, № 3, էջ 924—927

8006 Թափառական, Ս. Նրան։ [Բանաստեղծութ.].. էջ 844

8007 Թոփալյան, Վ. *Մահվան կոչը։* [Պատմըվածք]. էջ 845—850

8008 Oscar Wilde. *Ստախոսության անկումը։* [Թատերական]. էջ 851—860. № 3, էջ 914—922

8009 Կորկոտյան. Լ. *Անոր երգը։* [Բանաստեղծութ.]. էջ 861—862

8010 Մեսիայան, Ե. *Ցեղին վերածնունդը.* էջ 863—870

8011 Լևոնյան, Հ. Ս. *Քեզ աղոթեցի։* [Բանաստեղծութ.] էջ 871—872

8012 Միքայելյան, Ա. *Քաղաքական դեպքեր հայոց պատմության մեջ.* էջ 872—881

8013 Թիրեաքյան, Հ. *Հայկական տաղաչափություն.* էջ 882—889

1919 ՄԱՐՏ 3, ԷՋ 897—360

8014 Շահան: *Դոկտոր Հ. Թիրեաքյան։* [Լեզվաբան]. էջ 897—900

8015 Ատրուշան: *(Հ. Սիմոն Երեմյան)։ Սև թռչունը կխոսի։* [Արձակ բանաստեղծութ.]. էջ 901—902

8016 Եսայան, Զ. *Մանկան մը մահը՝* [Պատմըվածք]. էջ 903—907

8017 Նազարյան, Հ. *Հայրենազուրկ նախերգանքը։* [Բանաստեղծութ.] էջ 908—913

8018 Սիպալ. Կ. *Իմ ճամբան։* [Բանաստեղծութ].. էջ 923

8019 *Շահան։ Քեզի։* [Բանաստեղծութ.]. էջ 953

8020 Համաստեղ: *Փարոսը.* էջ 954—957

1919 ԱՊՐԻԼ, № 4, ԷՋ 961—1024

8021 Սիպալ, Կ. *Ծաղկազարդ։* [Բանաստեղծութ.]. էջ 961

8022 Ավագյան, Հ. *Արվեստին քուրմը։* [Կոմիտաս]. էջ 963—966

8023 Նազարյան, Հ. *Հին հիշատակ մը հեռավոր։* [Բանաստեղծութ.]. էջ 967

8024 Ատրուշան: *Հայուն փշե պսակը.* էջ 968—975

8025 Լևոնյան, Հ. Ս. *Ես ու սիրուհիս։* [Բանաստեղծութ.]. էջ 989—990

8026 Պերպերյան, Վ. *Երաժշտության ծագումն ու զարգացումը.* էջ 991—994

8027 Համաստեղ: *Գերեզմանափորներ.* էջ 997—1002

8028 Շահան, Նարպալի: *Դատաստան։ Դրամա 4 արար.* էջ 1009—1015, № 5, էջ 1068—1078

1919 ՄԱՅԻՍ, № 5, էջ 1025—1088

8029 Աբովյան, Խ. *Հառաչարան։* [«Վերք Հայաստանի» վեպից]. էջ 1027—1032

8030 Աբովյան, Խ. *Ծառերն ու կացինը — Ժանդ փուշը — Բաց արեք — «Բարով մնաք...»։* [Բանաստեղծութ.]. էջ 1033—1034

8031 Թափառական, Ս. *Խաչատուր Աբովյան,* [Մահվան 70-ամյակի առթիվ]. էջ 1035—1043, № 6—7, էջ 1144—1154

8032 Նազարյան, Հ. *Նաբոլի։* [Բանաստեղծութ. էջ 1044—1045

8033 Միսիայան, Ե. *Գիրք Օհանը։* [Պատմըվածք]. էջ 1046—1053

8034 Ատրուշան: *Արյունոտ խորանը.* էջ 1054—1059

8035 Թոփալյան, Վ. *Շվեստուհին։* [Պատմվածք]. էջ 1060—1066

8035ա Մելիքյան, Ե. Ե. *Վաղվան հայերենը։* [Լեզվաբանական]. էջ 1079—1085, № 6—7, էջ 1111—1133

1919 ՀՈՒՆԻՍ-ՀՈՒԼԻՍ, № 6—7, ԷՋ 1089—1184

8036 Դանիելյան, Վ. *Գյուղին և Բեսղը։* [Պատմըվածք]. էջ 1991—1104

8037 Եղիշե, Թ. *Տիգրան Չեոկյուրյան։* [Գրող]. էջ 1138—1142

8038 Սիպալ, Կ. *Գեղջուկ հրավեր։* [Բանաստեղծութ.]. էջ 1155—1156

8039 Համաստեղ: *Նկարներ։* [Բանաստեղծութ.]. էջ 1166

1919 ՕԳՈՍՏՈՍ, № 8, ԷՋ 1185—1246

8040 Սեար, Ս. *Կրոն և ազգություն.* էջ 1187—1193, №9, էջ 1250—1255, № 10, էջ 1323—1327

8041 Մինասյան, Փ. *Հանճարները,* էջ 1194—1201, № 9, էջ 1256—1263

8042 Խանձկյան, Ա. *«Տարված սիրո ղառ թեվերով...»։* [Բանաստեղծութ.]. էջ 1202

8043 Թոփալյան, Վ. *Վերջին ժամադրավայրը։* [Պատմվածք]. էջ 1206—1209

8044, Սիպալ, Կ. *Անտունին։* [Բանաստեղծութ.]. էջ 1219

8045 Լորիս: *Գեթ մի սիգարեթ։* [Պատմվածք]. էջ 1220—1222

8046 Լուֆբի: *Նոթեր — Ուօլտ Հուիտմըն.* էջ 1225—1227

8047 Լորիս։ *Հուղային համբույրը։ [Պատմըվածք]. էջ 1228—1240*

1919 ՍԵՊՏԵՄԲԵՐ, № 9, ԷՋ 1247—1370

8048 Զարդարյան, Ռ. *Մաղիկներու հոգին։ [Բանաստեղծութ.] էջ 1264*
8049 Կորիլլի, Մ. Vendetta. *(փոխ-վրեժ). էջ 1271—1287*
8050 Սախվըճսոն, Րոպերթ Լուիս։ *Նոր արաբական գիշերներ. էջ 1279—1299*
8051 Հայ *արվեստագետ մը։ [Հովսեփ Յուշման. նկարիչ]. էջ 1305—1309*

1919 ՀՈԿՏԵՄԲԵՐ, № 10, ԷՋ 1311—1375

8052 Մինասյան, Փ. *Ընկերաբանություն և ընկերային հառաջադիմություն. էջ 1314—1322*
8053 Էնրիման, Մ. *Դալիթ և Բերսաբե։ [Գիծս 3 արար]. էջ 1336—1345*
8054 Տեստիկյող, Ն. *Մեր կյանքին վեպը. էջ 1346—1351*
8055 Թափառական, Ս. *Լեոնիդ Անդրեև. (1891—1919). էջ 1367—1370*

1919 ՆՈՅԵՄԲԵՐ, № 11, ԷՋ 1375—1482

8056 Սիտալ, Կ. *Զյունը։ (Ավանդավեպ). էջ 1396—1399*
8057 Լևոնյան, Տ. *Փշրանքներ։ [Մտքեր]. էջ 1426—1428*
8058 Համաստեղ: *Սև կատուն. էջ 1430—1431*
8059 Գոյանյան, Ն. *Դանիել Վարուժան։ [Բանաստեղծութ.]. էջ 1435—1436, № 12, էջ 1481—1482*

1919 ԴԵԿՏԵՄԲԵՐ, № 12, ԷՋ 1483—1502

8060 Մելիքյան, Ն. Ն. *Հավասարակշռությունը գրականության մեջ. էջ 1339—1448*
8061 Սիտալ, Կ. *Ժողովրդին քնարը. էջ 1405—1474*
8062 Գարսամյան, Մ. *Սիրախ։ [Բանաստեղծութ.]. էջ 1476—1477*
8063 Թափառական, Ս. *Լեմանի ափերում։ [Բանաստեղծութ.]. էջ 1483—1485*
8064 Ալեքսանդր Փանոսյան։ *1858—1919։ [Մահվան առթիվ]. էջ 1498—1500*

ՕՏԱՐ ԼԵԶՎՈՎ ՊԱՐԲԵՐԱԿԱՆՆԵՐ ՀԱՅԵՐԻ ՄԱՍԻՆ

DADJAR. Revue religieuse, litteraire et politique. Constantinopple. *1918. 16 էջ (26×16սմ).*
— Cérant Responsable. C. Mecuerditch.
— Redacteur en Chef Hrant Vartabed.

LA VOIX DE L'ARMENIE. Revue de mensuelle. *Փարիզ 1918—1919. 32 էջ, (23×15 սմ)։ Հրատ. Հայ Ազգային Պատվիրակության։*

Орган армянской «Национальной делегации». Париж, 1918—1919.

Այս ֆրանսերեն պարբերականը հրատարակել է Հայ Ազգային Պատվիրակությունը, որպեսզի հայանպաստ պրոպագանդ մղի, ֆրանսիական հասարակությանը ծանոթացնի հայկական հարցին, կարևոր վավերագրեր հրատարակի հայկական հարցի վերաբերյալ։

RENAISSANCE. [*Ֆրանսերեն թերթ. հրատ. Հայկական լիգայի*]*։ Կ. Պոլիս, տպ. «Ամերիքեն», 1918—1920։ Բաժնեգինը 6 ոսկի։*
— *Պատասխանատու-տնօրեն՝ Տ. Հակոբյան։*
— *Խմբագրապետ՝ Տիգրան Զայեան։*

Renaissance. Ренессанс. На французск. языке. Издание армянской лиги.

«Renaissance» *հայկական հարցին նվիրված, ֆրանսերեն թերթ է եղել. հիմնվել է 1918 թ. դեկտեմբեր 9-ին։*

1 9 1 9

ԱԼԵՔՍԱՆԴՐԱՊՈԼԻ ԼՐԱԲԵՐ: *Գրական, քաղաքական և հասարակական անկուսակցական օրաթերթ։ Ալեքսանդրապոլ, տպ. Մալխասյանի, 1919. 4 էջ, (42×39 սմ)։*
— *Հրատարակիչ՝ Լ. Մալխասյան։*
— *Խմբագրական կոլեգիա։*

Александрополи Лрабер. Вестник Александрополя. Литературная, политическая и общественная газета. Александрополь, 1919.

ԱԼԻՔ: *Գրական ժողովածու Պյատիգորսկի հայ գրական-գեղարվեստական խմբակցության։ (Տարեգիր)։ Պյատիգորսկ, տպ. Սուքիասյանի և Պետրոսյանի, 1919—1920. 64 էջ, (24×17 սմ)։*

— Խմբագիր-հրատարակիչ՝ Նշան Մկրտչյան։

Алик. Волна. Литературно-художественный сборник. Пятигорск, 1919—1920.

ԱՄՍՕՐՅԱ ԴԱՓՆԻ: Կրոնաթերթ։ Զմյուռնիա, տպ. Քեչիշյան, 1919—1922. 32 էջ, (21×14 սմ)։

— Արտոնատեր-պատ. տնօրեն՝ Համպեր Ջվանշիր։

Амсоря Дапни. Ежемесячный Лавр. Религиозный журнал. Измир, 1919—1922.

Կրոնական այս ամսագիրը, ինչպես ցույց է տալիս ներքևում նկարագրված մեկ համարի բովանդակությունը, տպագրել է եկեղեցական, կրոնա-բարոյախոսական հոդվածներ։

1922 ՀՈՒՎԱՐ, № 7, ԷՋ 209—240

8064ա Քեսիմյան, Ն. Մտածումներ նոր տարիի սեմին վրա. էջ 209—213

8065 Ներսիսյան, Ն. Բարի և չար. էջ 213—216

8066 Սպըրչըն: Խորհող արարիչը։ [Թարգմ. անգլ.]. էջ 217—221

8067 Վահունի, Վ. Խավար հոգիս։ [Բանաստեղծութ.]. էջ 221—222

8068 Դուրյան, Ղ. եպիսկ. Ամուսնության մասին կարգ մը գիտելիքներ և հորդորներ. էջ 223—229

8069 Դուրյան, Ե. եպիսկ. Քրիստոսի ծնունդը. էջ 230—232

8070 Պալյան, Տ. եպիսկ. Բարոյական առակք. էջ 237

8071 Պալապանյան, Ս. Բանն մարմնացյալ. էջ 238—240

ԱՅԳ: Անկախ շաբաթաթերթ։ Փարիզ, տպ. «Այգ»-ի, 1919—1920. 4 էջ, (55×38 սմ)։

— Հիմնադիր-տնօրեն՝ Վահե Գ. Սեյան։

— Հիմնադիր-խմբագրապետ Գրիգորիս Ծ. վ. Պալաքյան։

Айг. Утро. Независимый еженедельник. Париж, 1919—1920.

Ըստ այդ շաբաթաթերթի, «Այգ»-ը հրատարակվել է «... Ոչ-կուսակցական եղող հայ ժողովրդի մեծագույն մասին համար...»։

«Այգ»-ը գրում է, որ ինքը լինելով անպարտիական՝ «Բոլորովին անկախ ցարդ գոյություն ունեցող հոսանքներեն և բացարձակապես ազատ կուսակցություններու հատուկ ամեն կաշկանդումներեն, քաղաքական նոր ուղղություն է վարելու, հիմք է դնելու «... Ազգային նոր քաղաքականության...»։ Իհարկե դա միամիտներին խաբելու միջոց է միայն։

ԱՇԽԱՐՀ: Կիսաշաբաթաթերթ։ Կ. Պոլիս, 1919։

— Տեր և տնօրեն՝ Ստ. Խաչունի։

Ашхар. Мир. Газета. Константинополь, 1919.

ԱՌԱՎՈՏ: Շաբաթաթերթ։ Թեհրան, տպ. Թեհրան, 1919—1920. 4 էջ, (60×42 սմ)։

— Արտոնատեր և պատասխանատու խմբագիր՝ Հ. Բագիլ։

Аравот. Утро. Еженедельник. Тегеран, 1919—1920.

ԱՌԱՎՈՏ ՆՈՐԱՀԱՍՆԵՐՈՒ: Շաբաթաթերթ։ Կ. Պոլիս, 1919—1920. 4 էջ, (47×30 սմ)։

— Տնօրեն՝ Մ. Սուրյան։

— Խմբագիր՝ Գր. Գալուստյան։

Аравот Норааснеру. Утро Юных. Еженедельник. Константинополь, 1919—1920.

ԱՏԵՆԱՊԵՏ: Լուրջ կատակի տոնական օրերը։ Առժամյա տեղեկատու բյուրո։ Ծաղրածու։ Չիկագո, 1919. 4 էջ, (47×30 սմ)։

Атенапет. Председательствующий. Сатирическ. еженед. Чикаго, 1919.

ԱՏՐՈՒՇԱՆ: Գրական, գիտական և գեղարվեստական կիսամսյա հանդես։ Իզմիր, 1919։

— Տնօրեն խմբագիր՝ Միքայել Պարտիկյան։

Атрушан. Капище. Литературно-научный и художественный журнал. Измир, 1919.

ԱՐԱԳԱԾ: Հրատ. Ամերիկահայ Որբանոցի Աշակերտական Բյուրո։ Թիֆլիս, 1919. 4 էջ, (38×28 սմ)։

Арагац. Изд. Ученического бюро Американских приютов. Тифлис, 1919.

ԱՐԱԳԱԾ: Շաբաթաթերթ։ Ազատական, ազգայնական օրկան։ Կ. Պոլիս, տպ. Հ. Ասատուրյան և որդիք, 1919—1920. 12 էջ, (32×23 սմ)։

— Բաժանորդագինը 300 դահեկան։

— Խմբագրապետ՝ Վահան Շահրիման։

— Տեր և տնօրեն՝ Հ. Դարբինյան։

Арагац. Еженедельник. Константинополь, 1919—1920.

Այս շաբաթաթերթը եղել է «Ազգային-ազատական կուսակցության» օրգանը։ Ըստ իր ծրագրի («Արագած» 1919. էջ 439—440) այդ պարտիան ուներ հետևյալ քաղաքական ուղղությունը՝ 1. «Միացյալ Հայաստանի հողին ամբողջությունն ու անկախությունը անբռնաբարելի ճանչնալ»։ 2. «Մեր կուսակցությունն ապաղասակարգային է»։ 3. «Հայրենիքի շահերուն տեսակետով, կարելի եղածին չափ, նպաստավոր պայմաններով օտար դրամագլուխներու ներմուծումը՝ հօգուտ հողագործության, ճարտարարվեստի և հանօգուտ շինարարության»։ 4. «Մեր ուղղությունը ազգայնական է և ազատական»։

Վերակազմյալ Հնչակյաններն են, որ իրենց անունը փոխելով կոչվում են՝ «Ազատական ազգայնական» կուսակցություն։

1919

8072 Պետյան, Գ. *Հայ կամավորական բանակը Կովկասի և Պարսկաստանի ճակատներուն վրա. էջ 347—350, 359—361, 371—373, 383—385, 395—397, 407—408*

8073 Զոպանյան, Ա. *Անհրաժեշտ համախմբում մը։ [Կուսակցությունների]. էջ 419—420*

8074 Թորգոմյան, Վ. *Շահանդուխտ թագուհին։ [Բժշկական]. էջ 421—423*

8075 Խաճանյան, Լ. *Միսթիկ կոտորած։ [Բանաստեղծութ.]. էջ 483*

8076 Թորգոմյան, Վ. *Բժիշկ տոքթ. Հարություն խան Թիրեաքյան. էջ 485—487, 500—501*

8077 Խաճանյան, Լ. *Ջոհրապի բանաստեղծությունները. էջ 498—500*

8078 Խաճանյան, Լ. *Տիգրան Չէօկյուրյան։ [Գրագետ]. էջ 519—521*

8079 Թորգոմյան, Վ. *Սահակադուխտ օրիորդը։ [Երաժիշտ]. էջ 522—523, 531—532*

8080 Նարթանյան, Մ. *Բագրատունիք և Մամիկոնյանք Հայաստանի պետական կյանքին մեջ. էջ 548—550*

8081 Պոճճուճյան, Հ. Կ. *Ապագա Թուրքիան և մենք. էջ 563—564, 579—580*

8082 Գալչինյան, Վ. *Բինո Չայկովսկի և երաժշտության նոր դպրոցը Ռուսիո մեջ. էջ 582—584*

8083 Թորգոմյան, Վ. *Տիկին Սահակիա։ [Բժշկական]. էջ 674—676*

8084 Տեր-Մարգարյան, Հ. *Երբեմնի խոտորչուրը։ [Պատմական]. էջ 682—684*

1920

8085 *Հայաստանի հողային հարցը 40 տարի առաջ. էջ 708—709*

ԱՐԱՐԱՏՑԱՆ ԱՇԽԱՏԱՎՈՐ: *Գյուղացիական թերթ։ Դաշնակցության էջմիածնի շրջանային կոմիտեի օրգան։ Էջմիածին, տպ. Մայր Աթոռի, 1919. 4 էջ, (47×31 սմ)։*

— Խմբագիր՝ Գ. Քալաշյան։

Араратян ашхатавор. Араратский труженик. Крестьянская газета. Орган дашнаков. Эчмиадзин, 1919.

ԱՐԴԱՐՈՒԹՅԱՆ ՁԱՅՆ: *Շաբաթաթերթ ազգային, գրական և քաղաքական։ Բոստոն, 1919—1920. 4 էջ, (37×24)։ Բաժանորդագինը մեկ դոլար։*

— Խմբագրական մարմին։

Ардарутян дзайн. Голос справедливости. Еженедельник. Бостон, 1919—1920.

Հնչակյան պարտիայի շաբաթաթերթ է եղել «Արդարության ձայն»-ը։ Ինչպես երևում է ներքեվում բերված մեկ համարի բովանդակությունից, այս թերթը պայքարել է հին Հնչակյան ղեկավարության դեմ։

1919 ՀՈՒՆԻՍ, №8, ԷՋ 1—4

Հայ քաղաքական կուսակցությունները։ [Խմբագրական]. էջ 1—2

Բաց *նամակ Ս.-Դ. Հնչակյան կուս. ողջմիտ ընկերներուն. էջ 2—3*

Հրաչ, Ա. *Մեծ մարդուն մեծ սխալները. էջ 3*

Պաշտոնական *ազդ Ս.-Դ. Հ. ընկերներու և հայ հասարակության։ [Սապահ-Գյուլյանի մասին]. էջ 3—4*

Պաշտոնական *ազդ։ [Ներքին կռիվների մասին]. էջ 4*

Բողոք: *[«Վարիչ Մարմնի դեմ»]. էջ 4*

ԱՐՁԱԳԱՆՔ ԿԻԼԻԿԻՈ: *Օրգան Ս.-Դ. Հնչակյան կուսակցության։ Ադանա, 1919։*

— Լույս է տեսել մեկ համար։

Ардзаганк Киликио. Эхо Киликии. Орган с.-д. гнчакистов. Адана, 1919.

ԱՐՈՐ: *Օրգան վերակազմյալ Հնչակյան կուսակցության Քալիֆորնիայի շրջանակին։ Ազգային, գրական, քաղաքական ժողովածու (Եռօրյա)։ Ֆրեզնո, 1919—1921. 4 էջ, (56×38 սմ)։*

Арор. Соха. Орган реорганизов. с.-д. партии «Гнчак». Фрезно, 1919—1921.

ԱՐՑԱԽ: *Քաղաքական, հասարակական և գրական շաբաթաթերթ։ Ազգային խորհրդի օրգան։ Շուշի, տպ. Մ. Բաբաջանյանի, 1919. 4 էջ, (45×13 սմ)։*

— Խմբագրական կոլեգիա։

Арцах. Политический, общественный и литературный еженедельник. Шуши, 1919.

ԱՐՑՈՒՆՔ: *Երկամսյա հանդես Հայ երիտասարդ իրավագետներու ակումբի։ Կ. Պոլիս, տպ. Օ. Արզուման և «Արձագանք», 1919։ Բաժնեգինը՝ մեկ ոսկի։*

— Արտոնատեր և պատասխանատու տնօրեն՝ Արտաշես Հ. Ջարգլյան։

— Խմբագրական մարմին՝ Ս. Ռշտունի, Վ. Զեյթունյան, Լ. Կանտ, Ս. Գրգանյան են։

Арцунк. Слезы. Журнал клуба молодых юристов-правоведов. Константинополь, 1919.

ԱՎԵՏԱՐԱՆԻ ՓՈՂԸ: *Ամսաթերթ։ Հայ Ավետարանականների օրգանը։ Դետրոյիտ։ 1919։*

Аветарани пох. Евангелский рупор. Детройт, 1919.

ԲԱՆՎՈՐ: *Ամսագիր։ Թիֆլիս, տպ. «Պրոգրես» Լ. Պողոսյանի, 1919. 24 էջ, (30×21 սմ)։ Գինը 5 ռ.։*

— Խմբագիր՝ Ս. Երզնկյան։

Банвор, Рабочий. Журнал. Тифлис, 1919.

1919 № 1, էջ 1—26

8086 Կաուցկի, Կ. *Մեծ հեղափոխությունների դասերը. էջ 1—3*

8087 Սուրին, Ի. *Հիմնադիր ժողովի գաղափարը. էջ 3—6*

8088 Կրապոտկին, Պ. *Հակահեղափոխությունը հարավում. էջ 6—9*

8089 Ն. Կ. *Նոր տիպի պետություն։ [Սովետների մասին]. էջ 9—11*

8090 Ստեպանով, Ի. *Կապիտալիստական և սոցիալիստական տնտեսություն. էջ 11—13*

8091 Գորկի, Մ. *Ինտելիգենցիային և ժողովրդին. էջ 13—14*

8092 Բոգդանով, Ա. *Գիտությունը և բանվոր դասակարգը։ (Թեզեր). էջ 14—15*

8093 Կրուպսկայա, Ն. *Սոցիալիստական դաստիարակության իդեալները. էջ 15—16*

8094—95 Լունաչարսկի, Ա. *Պրոլետարիատը և գեղարվեստը։ [Թեզիսներ]. էջ 16—17*

8096 Իգնատով, Վ. *Պրոլետարական թատրոն։ [Թեզիսներ]. էջ 17—18*

8097 Կրուպսկայա, Ն. *Ժողովրդական կրթությունը և դեմոկրատիան. էջ 18—19*

8098 Երեխայի *իրավունքների դեկլարացիան։ («Երեխաների ազատ դաստիարակության լիգայի» մշակած). էջ 19—20*

8099 Մենշևիկ, Ս. *Սովետական Ռուսաստանում։ — Սովետական իշխանությունը. էջ 20—21*

8100 Գրիշ: *Ռուսաստանի Սոցիալիստական Ֆեդերատիվ Խորհրդային Հանրապետության սահմանադրություն։ (Հիմնական օրենք)։ [Թիֆլիս, 1919. Գրախոսութ.]. էջ 22—24*

8101 Ե. *Մայիսի մեկը. էջ 24*

8102 Ս. *Մայիսի մեկը և Հովհաննես Թումանյանը. էջ 24—25*

8103 Սուրին, Իվ. *Ստեփան Շահումյան։ [Մահվան մասին]. էջ 25—26*

8104 Ս. Ե. *Հովսեփ Բեկզադյան։ [Մահվան առթիվ]. էջ 26*

ԲԱՆՎՈՐԻ ՁԱՅՆ: *Վրաստանի Սոցիալ-դեմոկրատական Բանվորական կուսակցության Հայկական սեկցիայի օրգան։ Թիֆլիս, տպ. Վրաց կառավարության, 1919—1920. 4 էջ, (53×36 սմ)։*

Банвори Дзайн. Голос Рабочего. Орган Армянской секции с.-д. партии Грузии. Тифлис, 1919—1920.

ԲՈՂԲՈՋ: *Գրական, գեղարվեստական երկշաբաթաթերթ։ Թիֆլիս, 1919. 20 էջ, (33×21 սմ)։*

Бохбоч. Росток. Литературно-художественный двухнедельник. Тифлис, 1919.

Այս տպակետից երկշաբաթաթերթը եղել է «Մոսկվայի հայկական կոմիտեի որբանոցների աշակերտական Միության օրգան»-ը։ 1919 թվի մարտի 30-ի № 1-ում տպված խմբագրականում ասված է. «Բողբոջ»-ի գլխավոր նպատակն է ծառայել մեր այն նորաբողբոջ սերունդի մտավոր-բարոյական զարգացմանն ու հառաջադիմությանը, որոնք չար բաղդի բերմամբ որբացել են և որ սակայն՝ մեր ավեր վաթանի հույսն ու ապագան կըկազմեն։ «Բողբոջ»-ի նպատակն է նաև, որ ի մի համախմբե մեր այդ դժբաղդ ու անսփոփ սերունդին, ստեղծե ասոնց մեջ մտերմական և եղբայրական ջերմ, անուշ ու սփոփիչ մթնոլորտ։

1919 ՄԱՐՏ 30, № 1, ԷՋ 1—20

8105 «Բողբոջ»: [*Խմբագրական*]. *էջ 1*

8106 Նիրվան: *Արև ինձ ալ։ [Բանաստեղծութ.]. էջ 1*

8107 Կայծակ: *Սիրուհուս ողբը։ [Բանաստեղծութ.]. էջ 2*

8108 Սրինգ: *«Բողբոջ»։ [Ձոն]. էջ 2*

8109 Կոկոն: *Հայրենիքի հրավեր։ [Բանաստեղծութ.]. էջ 3*

8110 Հուսիկ: *Ծագեց արև։ [Բանաստեղծութ.]. էջ 3*

8111 Ցոլակ: *Հայաստանի գարունը։ [Արձակ բանաստեղծութ.]. էջ 3—4*

8112 Էսապյան, Ա. *Խղճացեք։ [Բանաստեղծութ.]. էջ 4—5*

8113 Նվարդ: *Հրակեզ աղջիկը։ [Պատմվածք]. էջ 5—7*

8114 Անտեր որբուկը: *Հայրենիքիս։ [Բանաստեղծութ.]. էջ 7*

8115 Վազգեն: *Վիրավոր ընկերս։ [Պատմվածք]. էջ 8—10*

8116 Ծովակ: *Անմխիթար սիրտս։ [Բանաստեղծութ.]. էջ 10*

8117 Նիրվան: *Հոն գնա։ [Բանաստեղծութ.]. էջ 11*

8118 Շիք. *Հայրենիքի կարոտ։ [Բանաստեղծութ.]. էջ 11—12*

8119 Կայծակ: *Հոն, ուր դուն։ [Բանաստեղծութ.]. էջ 12*

8120 Սրինգ: *Ողջույն նրանց։ [Արձակ բանաստեղծութ.]. էջ 13*

8121 Վարդանյան, Ա. *Անքուն որբը։ [Բանաստեղծութ.]. էջ 13*

8122 Կանքե: *Հայ զինվորը։ [Բանաստեղծութ.]. էջ 14*

8123 Շիք. *Բլբուլին։— Գեղջուկ մանուկի ողբը։ [Բանաստեղծութ.]. էջ 15*

8124 Որբանոցային *լուրեր. էջ 16*

ԳԱՐՈՒՆ: *Շաբաթաթերթ։ Հրատ. Երիտասարդական «Ինքնազարգացում» Միության։ Վառնա, 1919. № 15։*

— Արտոնատեր՝ Գ. Ասատրյան։

Гарун. Весна. Варна, 1919.

ԳԵՂԱՍԵՐ: *Գրական, գեղարվեստական աշակերտական ալմանախ։ Թավրիզ, տպ. Ատրպատականի հայոց թեմական դպր. 1919. 24 էջ, (22×17 սմ)։*

— Խմբագրական կոլեգիա։

Гехасер. Любитель искусства. Ученический литературно-художественный альманах. Тавриз, 1919.

ԳՅՈՒՂԱՑԻԱԿԱՆ ՄԻՈՒԹՅՈՒՆ: *Շիրակի Գյուղացիական Միության օրգան։ Հասարակական, գրական, քաղաքական և կոոպերատիվ շաբաթաթերթ։ Ալեքսանդրապոլ, տպ. Սանոյանի, 1919. 4 էջ, (45×32 սմ)։*

— Խմբագրական կոլեգիա։

Гюхациакан Миутюн. Крестьянский Союз. Орган Крестьянского Союза Ширака. Александрополь, 1919.

ԳՈՐԾԱՎՈՐ: *Օրգան Ս.-Դ. Հնչակյան կուսակցության Թիֆլիսի մասնաճյուղի։ Թիֆլիս, տպ.* «Экономия» *1919. 4 էջ, (53×36 սմ)։*

— Խմբագրական մարմին։

Горцавор. Работник: Орган с.-д. партии «Гнчак». Тифлис, 1919.

ԳՐՊԱՆԻ ՏԱՐԵՑՈՒՅՑ: *Կազմեց Սիմեոն Գարամանճյան։ Փարիզ, տպ. Տեր-Հակոբյան, 1919—1935. 244 էջ, (20 սմ). գինը 8 ֆր.։*

Грпани тарецуйц. Карманный календарь. Париж, 1919—1935.

Օրացույց է տոների բացատրություններով։

ԴԱՓՆԻ: *Կիսամսյա կրոնաթերթ։ Զմյուռնիա, տպ. Քեշիշյան, 1919—1921, 32 էջ, (21×12 սմ)։*

— Արտոնատեր-պատ. տնօրեն՝ Համպեր Ջվանշիր։

Дапни. Лавр. Религиозный двухнедельный журнал. Измир, 1919—1921.

1921 թվի օգոստոս 1-ի № 1-ում տպագրված «Ազդ»-ում ասված է. «Ապավինելով սուրբ հոգվույն շնորհաց... Զմյուռնիո և. առաջնորդի բարեխնամ հովվի գերապատիվ Տ. Ղ. եպիսկոպոսի բարձր թևարկության տակ կհրատարակենք հայ ընտանեկան կրոնաթերթ «Դափնի»-ն որ պարզ և հասկանալի ոճով պիտի բացատրի հայ եկեղեցվո տոներն, սրբությունները, ինչպես և օրենքները, կանոնները և իրավունքները»։

Դնում ենք մեկ համարի բովանդակությունը։

1921 ՕԳՈՍՏՈՍ 1, № 1, ԷՋ 1—16

Ազդ: [*Ամսաթերթի հրատ. մասին*]. *էջ 1*

Մաղթանք *առ աստված*։ [*Զափածո*]. *էջ 2*

*** *Ս. Սահակ և ս. Մեսրոպի տոնին առթիվ. էջ 3—4*

Դուրյան, Ղ. *Կրոնը և բարոյականը վարժարանաց մեջ. էջ 4—6*

Կրոնասեր: *Գյուտ տփո ս. Աստվածածնի տոնին առթիվ. էջ 6—7*

Վրույր: *Քիչ մը ստուգաբանական։ [Պատարագ բառի]. էջ 7—8*

Վրույր: *Նախանձը. էջ 8—9*

Խաչատուրյան, Գ. *Գրիգոր Տարոնացի (1340—1411). էջ 9—13*

Դուրյան, Ղ. *Բարեփոխություններ հայ եկեղեցավարչային հինգ հարցերու շուրջը. էջ 12—25*

Գալյան, Տ. *Գավազանագիրք առաջնորդաց Զմյուռնիո. էջ 25—28*

Կյուպելյան, Ա. Կ. *Եկեղեցին, դպրոցը, մամուլը. էջ 29—30*

Դուրյան, Ե. *Հիվանդ երեխան։ [Բանաստեղծութ.]. էջ 31—32*

ԵԿԵՂԵՑՈՒ ԹԵՐԹԻԿԸ: *Նյու-Եորկ, 1919։*

Екехецу тертик. Церковный листок. Нью-Иорк, 1919.

ԵՐԿԻՐ: *Երեկոյան քաղաքական օրաթերթ։ Կ. Պոլիս, տպ. Կյութենբերգ, ապա Սանճակյան, 1919—1922. 4 էջ, (56×41 սմ. ապա 62×46 սմ)։*

— Արտոնատեր՝ Օ. Ճինազյան։

— Պատասխանատու տնօրեն՝ Վահան Զեյթունցյան, ապա՝ Հրանտ Գալիկյան, Եդվարդ Զոփուրյան և ուրիշներ։

Еркир. Страна. Вечерная политическ. газета. Константинополь, 1919—1922.

Հնչակյան պարտիայի թերթ է եղել «Երկիր»-ը։

ԵՐԿԻՐ: *Քաղաքական, հասարակական, գրական թերթ։ Օրգան Հայ ժողովրդական կուսակցության Բաքվի Կոմիտեի։ Բաքու, տպ. Ս. Շահբազյանի, 1919. 4 էջ, (53×35 սմ)։*

— Խմբագիր՝ Իս. Ամիրյան։

Еркир. Страна. Политическая, общественная и литературная газета. Орган армянской народной партии. Баку, 1919.

ԵՐԿԻՐ: *Աշակերտական երկշաբաթաթերթ։ Օրգան դաշնակցության Երկրի Աշակերտական Միության։ Երևան, տպ. Այվազյանի, 1919. 4 էջ, (37×27 սմ)։*

— Խմբագրական մարմին։

Еркир. Страна. Ученический двухнедельник. Ереван, 1919.

ԶԱՐԹՈՆՔ: *Կիսամսյա հանդես։ Գրական, գիտական, տնտեսական և քաղաքական։ Կահիրե, 1919—1927։*

— Արտոնատեր՝ Մարթին Պալիկյան։

— Պատասխանատու տնօրեն՝ Մարտ. Տեր-Ստեփանյան։

Зартонк. Пробуждение. Двухнедельний, литературный, научный, экономический и политический журнал. Каир, 1919—1927.

Հնչակյան ուղղության շաբաթաթերթ է եղել։

ԶՈԿԻ ՃՐՈՅԳԸ: *Պատկերազարդ գրական, հասարակական և քաղաքական հանդես։ [Զոկերեն]։ Թիֆլիս, 1919. տպ. «Պրոգրես», 8 էջ, 35 սմ. Գինը 10 ռ.։*

— Խմբագիրներ՝ Զարգարենց Ռոստոմ, Թումանենց Հարըթյուն։

— Հրատարակող՝ Գողթանի Ապահովության Կոմիտե։

Зоки Чройги. Лампада Зока. Иллюстрированный, литературно-общественный и политический журнал. Тифлис, 1919.

1919 ապրիլ 3, № 1-ում հետևյալն է ասված. «Զօկի ճրօյգի» մասին. «... Ասօրան օրը միզ հատի ավելի մալըմլու ա, մինչև անգամ պատմական ա, չունքի ասար ա դուս ակած միր զօկի բոշընօկ կաղեթը «Զօկի ճրօյգը», ան ճրօյգը, օր մատամ ա լուսավորի միր խավար, տխուր կյանքը, ան ճրօյգը օր մատամա լուսավորի միր Վաթանի մթայն քունջ ու պճեղը։ Նրօ լուսը մատամա ամման տեղ փուլի, տարածվի թա քրահած ումընատաց սրտի խորքերամը, թա նրուց մտկըներամը, օր, ալ զօկի սրտում Զօկստանամ մթայն, խավար տեղ չըմնաս»։

Ինչպես երևում է ներքևում բերված նյութերից առաջին և միակ համարը «Զօկի Ճրօյգ»-ի լցված է խմբագիրների գրվածքներով, որոնք բացի բարբառական նշանակությունից, որևէ արժեք չունեն։

1919 ԱՊՐԻԼ, № 1, ԷՋ 1—8

8125 Թումանյան, Հ. *Միր հրգեազարզ վաթանը։ [Բանաստեղծութ.]. էջ 2*

8126 Ռ. *Զօկի ճրօյգը։ [Այս հանդեսի մասին]. էջ 2*

8127 Թումանեց, Հ. *Ա՞յ զօկ հարուստ։ [Բանաստեղծութ.]. էջ 2*

8128 Թումանեց, Հ. *Կատուն նան շօնը։ [Հովհ. Թումանյանից։ Բանաստեղծութ.]. էջ 3*

8129 Օվանեսաց, Հ. *Թումանաց Օվանես. էջ 3—4*

8130 Հաքիմ, Ռ. *Սերը գիրի վաթանը. էջ 4*

8131 *** *Առաքյալը։ [Արձակ բանաստեղծութ.]. էջ 5*

8132 Թումանեց, Հ. *Շօն-Գեալուստը պընգլներենից. էջ 5*

8133 Սըղըմեաց, Ս. *Ըգուլաց անումը։ [Լեգենդ]. էջ 6*

8134 Ղազի Մուրադ: *Զարգարից Զումբրութ բաշինէ։ [Ոտանավոր]. էջ 6—7*

8135 Շամշադին: *Միր վաթանը։ [Ոտանավոր]. էջ 7*

8136 Ղլեկչուց, Ակոփ: *Թա ուսոտի ըմ իս սըվարալ գրիլ կարդալը. էջ 7—8*

8137 Աստված *ինքը զօմազ էլի։ [Զրույց]. էջ 8*

ԹՈԹՈՎԱՆՔ: *Երկշաբթաթերթ։ Երևանի Ամերիկյան որբանոցների աշակերտական Միության օրգան։ Երևան, 1919. 2—4 էջ, (22×35սմ).*

Тотованк. Лепет. Двухнедельник. Орган союза учеников американских приютов Еревана.

— Լույս է տեսել մեկ անգամ։

ԺՈՂՈՎՈՒՐԴԻ ԱՐՁԱԳԱՆՔԸ: *Ամենօրյա լրագիր։ Կ. Պոլիս, 1919. 4 էջ, (56×40սմ).*

Жоховрди Ардзаганк. Эхо народа. Газета. Константинополь, 1919.

— Լույս է տեսել «Ժողովուրդի», ապա «Ժողովուրդի Ձայնը»-ի փոխարեն։ Ռամկավարների պարտիայի լրագիրն է եղել։

ԺՈՂՈՎՈՒՐԴԻ ՁԱՅՆԸ: *Քաղաքական և հասարակական օրաթերթ։ Հայ Ռամկավար կուսակցության Կենտրոնական Խորհուրդ։ Կ. Պոլիս, տպ. Ա. Հովակիմյան, 1919—1923. 4 էջ, (56××40սմ).*

— Խմբագրապետ՝ Հովհ. Հակոբյան ապա Վ. Թեքեյան (1920—1923).

Արտոնատեր՝ Արամ Խճիկյան։

Жоховрди Дзайн. Голос народа. Газета. Константинополь, 1919—1923.

— Այս թերթը եղել է «Ժողովուրդ»-ի շարունակությունը։

ԺՈՂՈՎՐԴԻ ՁԱՅՆ: *Շաբաթաթերթ։ Փարիզ, 1919—1920. 4 էջ (50×31սմ).*

Жоховрди Дзайн. Голос народа. Еженедельник. Париж, 1919—1920.

ԺՈՂՈՎՐԴԱԿԱՆ ԹԵՐԹ: *Հայ ժողովրդական կուսակցության օրգան։ Աշխաբադ, 1919. 4 էջ, (30×49սմ).*

Жоховрдакан терт. Народная газета. Ашхабад, 1919.

ԻԳՆԱՏ ԱՂԱ: Պատկերազարդ երգիծաբանական շաբաթաթերթ։ Կ. Պոլիս, հրատ. Գ. Նաղաբեթյան, Կ. Տիրհեմճյան և ընկ. տպ. Գեճիտյան եղբ. 1919—1920։ Համը 5 ղրուշ։
— Արտոնատեր և խմբագիր-Երվանդ Օտյան։

Игнат Ага. Сатирический иллюстрированный еженедельник. Константинополь, 1919—1920.

ԻՐԱՆԻ ԱՌԱՎՈՏ: Թեհրան, 1919.
Ирани Аравот. Утро Ирана. Тегеран, 1919.

ԻՐԱՎՈՒՆՔ: Օրաթերթ։ Զմյուռնիա, 1919.
Иравунк. Право. Газета. Измир, 1919.
— Լույս է տեսել 9 համար։

ԻՐԱՎՈՒՆՔ: Կիսամսյա հանդես հայ երիտասարդ իրավագետների ակումբի։ Կ. Պոլիս, տպ. Օ. Արզումանյան, 1919. 4 էջ, (31×47սմ).
— Արտոնատեր և պատասխանատու՝ Արտաշես Զարգըլյան։

Иравунк. Двухнедельник молодых армян правоведов. Константинополь, 1919.
— Լույս է տեսել ընդամենը 3 համար։

ԼՐԱԲԵՐ ԵՐԿՈՒՇԱԲԹԻ: Կ. Պոլիս, տպ. Ճարյան, 1919—1921. 4 էջ, (35×22սմ).
— Արտոնատեր՝ Սիմոն Խորենի։

Вестник Понедельник. Константинополь, 1919—1921.

ԼՈՒՅՍ: Աշակերտական շաբաթաթերթ։ Դաշնակցության աշակերտական Միության Թիֆլիսի կոմիտեի օրգան։ Թիֆլիս, տպ. «Աշխատավոր», 1919. 4 էջ, (40×29սմ).
— Խմբագրական կոլեգիա։

Луйс. Свет. Ученический еженедельник. Тифлис, 1919.

ԾԻԾԱՂ: Երգիծաթերթ։ Կ. Պոլիս, 1919.
— Տեր և տնօրեն՝ Վահրամ Մոմճյան։

Цицах. Смех. Сатирическ. двухнедельник. Константинополь, 1919.

— Լույս է տեսել մեկ համար։

ԿԱՊԻԿ: Ծիծաղաթերթ։ Սոֆիա, 1919.
Капик. Обезьяна. Сатирикон. София, 1919.

ԿԱՐՄԻՐ ՆԱԲԱԹ: Քաղաքական օպոզիցիոն թերթ։ (Հայերեն-ռուսերեն)։ Ալեքսանդրապոլ, 1919. 8 էջ, (32×22սմ).
— Խմբագրական կոլեգիա։

Кармир набат. Красный набат. Политическая оппозиционная газета. Александрополь, 1919.

ԿԻԼԻԿԻԱ: Հայաթերթ։ Ադանա, 1919—1921 տպ. Քեհայան, ապա Կիլիկիա, 2 էջ, (47×31, 47×34, 45×21սմ). բաժանորդագինը 350 ղրշ.
— Խմբագիր՝ Տիգրան Սամհուր, ապա Լևոն Մոզյան։
— Պատ. արտոնատեր՝ Կ. Աբրահամյան։

Киликия. Газета. Адана, 1919—1921.

Դաշնակցական թերթ է եղել. լույս է տեսել շաբաթը երեք անգամ։

ԿՈՉՆԱԿ: Աշխաբադ, 1919.
Кончак. Колокол. Ашхабад, 1919.

ԿՌՈՒՆԿ: Ազգային, քաղաքական հասարակական շաբաթաթերթ։ Ֆիլադելֆիա 1919—1924. հրատ. «Կռունկ» հրատ. ընկ. Նյու-Յորք. 1924—1936, Ֆիլադելֆիա—Նյու-Յորք, 1945—1957. 8 էջ, (33×25սմ). բաժանորդագինը 1.5 դոլար. (շարունակվում է) 4 էջ (70×50սմ).
Խմբագիր՝ Գառնիկ Գևորգյան։

Крунк. Журавль. Национальный, политический, общественный еженедельник. Филадельфия — Нью-Иорк, 1919—1957.

Այս շաբաթաթերթը ընդարձակ տեղեկություններ է հաղորդում իր ընթերցողներին՝ Սովետական Հայաստանի կյանքից, քաղաքական հոդվածների հետ. գրական-գեղարվեստական նյութեր է տպագրում հայ կլասիկ գրողներից և սովետահայ հեղինակներից։

Լուսաբանում է ամերիկահայ կյանքը, մի էջում հայերեն գրել կարդալ է սովորեցնում հայ լեզուն չիմացողներին, մի էջ էլ անգլերեն է տպագրում հայերեն չիմացողների համար։

Տպագրում է բավական մեծ քանակով նաև հայտարարություններ։

Խմբագիրը հայտնել է, որ «Կռունկ»-ը Ամերիկահայ հասարակական-անկուսակցական հաստատությանց պաշտպան անկախ և անվանի շաբաթաթերթն էր։

1924 №1, էջ 1—8

8138 *Հռ երթաս հայ ժողովուրդ։ [Խմբագրակ.].* *էջ 1 և 4*

8139 Գրնորլ տեյ *Հայաստանի համար. էջ 2*

8140 Լուրեր: [*Ամերիկահայերի կյանքից*]. *էջ 2*

8141 Թանմազյան, Գ. *Պոլսո փաշան գործունի ազգ. պատվիրակության հետ. էջ 3*

8142 Շաբաթական *քրոնիկ. էջ 4*

8143 Կոչ *հայ ժողովրդին։ [Մի խումբ լեգեոնիստներ]. էջ 4—5*

8144 Հայտարարություններ. *էջ 5—8*

ՀԱՅ ԱՇԽԱՐՀ: *Շաբաթաթերթ։ Կ. Պոլիս, 1919 — Խմբագիր՝ Վահան Զեյթունցյան։*

Ай ашхар. Армянский мир. Еженедельник. Константинополь, 1919.

ՀԱՅ ԲԺԻՇԿ: *Բժշկական, առողջապահական, պատկերազարդ ամսաթերթ։ Կ. Պոլիս, տպ. Գ. Քեշիշյանի, 1919, 24 էջ (24×15 սմ)։ Բաժանորդագինը 80 ղրուշ։*

— Խմբագրապետ՝ Հր. Գուրապյան։

— Տնօրեն՝ Վ. Ալթունյան.

Ай бжишк. Армянский врач. Врачебный, научный, иллюстрированный журнал. Константинополь, 1919.

1919 № 1—10, էջ 1—44

1919 թվի ապրիլի 1-ի № 1-ում, «Մեր առաջին խոսքը» խմբագրականում ասված է. «...«Հայ բժիշկ»-ը կուգա կատարելու իր պարտականությունը երբ մայր հայրենիքը պետք ունի առողջ ժողովրդի մը ու առողջ մտքի տեր առողջ մարմիններու «Հայ բժիշկ» անկասկած ժամադրավայր պիտի ըլլա ամեն հայ բժշկի, ուր հիներու փորձառություններն նորերն ալ օգտվելու առիթը պիտի ունենան, որոնց կարգին պիտի աշխատակցին մայրաքաղաքս ու գավառները գտնվող ծանոթ ու քաջակարող բժիշկներ, դեղագործներ ու ատամնաբուժներ»։

1919 ԱՊՐԻԼ, № 1, էջ 1—24

8145 Գուրապյան, Հր. *Մեր առաջին խոսքը. էջ 2—3*

8146 Գարաֆիլյան, Հ. *Սպանիական դմախտը. էջ 4—5*

8147 Մանուկյան, Ս. *Ամուսնություն և որդեծնություն. էջ 6—8*

8148 Ճեզմայիլյան, Դ. *Քունը և անքնությունը. էջ 8—9*

8149 Նազարեթյան, Հ. *Թոքախտ. էջ 10—12, № 2, էջ 6—10*

8150 Ճիզմեճյան, Է. *Ատամներուն փտության պատճառները, էջ 15—18*

8151 Բժշկական *աշխարհեն։ [Տեղեկություններ]. էջ 18—24*

1919 ՄԱՅԻՍ, № 2, էջ 1—24

8152 Գարակյոզյան, Մ. *Հանրային առողջությունը. էջ 1—3*

8153 Գարամանյան: *Քոսը և անոր դարմանը. էջ 11—15*

8154 Արմեն, Գ. *Առտնին բժշկարան .էջ 21—22*

1919 ՀՈՒՆԻՍ, № 3, էջ 1—24

8155 Գարակյոզյան, Մ. *Երկու ահավոր չարիք։ [Թոքախտ և Ֆրանկախտ]. էջ 1—5*

8156 Ֆրանկախտը. *էջ 7—10*

8157 Մնեդաբերություն *և անոր առողջապահությունը. էջ 11—13*

8158 Առտնին *դեղարան. էջ 21—23*

1919 ՀՈՒԼԻՍ, № 4, էջ 74—88

8159 Գարակյոզյան, Մ. *Պատճառներ և միջոցներ։ [Թոքախտի և ֆրանկախտի]. էջ 74—76*

8160 Գարամանյան. *Ջերմամիզություն. էջ 77—79*

8161 Քեշիշյան, Գ. *Ճահճահանդեսի լուանոտաձև դեպք մը. էջ 80—81, № 5, էջ 97—100, № 6, էջ 108—110*

8162 Գուրապյան, Հր. *Ցատկոտուքը և քալոմելի ազդեցությունը անոր վրա. էջ 81—82*

8163 Սևյան, Բ. *Ճահճատենդը. էջ 82—85*

8164 Առտնին *դեղարան. էջ 86—88*

1919 ՕԳՈՍՏՈՍ, № 5, ԷՋ 89—104

8165 Ուզունյան, Ն. *Ֆրանկախոսը և Վասերմանի հակազդեցությունը.* էջ 92—94, № 6, էջ 117—118

8166 Հովհաննիսյան, Մ. *Դպրոցական առողջապահություն։* էջ 94—96, № 6, էջ 112—116

8167 Նազարեթյան, Հ. *Բծավոր ժանտատենդը.* էջ 102—103

1919 ՀՈԿՏԵՄԲԵՐ, № 6, ԷՋ 105—120

8168 Գալուստյան, Գ. *Բժիշկի մը օրագրեն.* էջ 107—108

8169 Գուրապյան, Հր. *Կյանքի անհրաժեշտ պետքերը.* էջ 119—120

1919 ԴԵԿՏԵՄԲԵՐ, № 9—10, էջ 144—164

8170 Հ. *Ժառանգականությունը ախտաբանական տեսակետով.* էջ 148—155

8171 Տեր-Ղազարյան, Հ. *Առողջական ընդհանուր վիճակ Մարաշի և շրջաններու.* էջ 155—159

8172 Բժիշկ *Հրանտ Հանչերյան.* էջ 165—167

8173 Ալկոհոլի *հարցը.* էջ 152—160

ՀԱՅ ԿԻՆ։ *Կիսամսյա հանդես։ Կ. Պոլիս, տպ. Փ. Պալիգճյան, 1919—1925. 16 էջ (32×23 սմ).*

Բաժանորդագինը 60 ղրուշ։

— Պատասխանատու տնօրենուհի՝ Հայկանուշ Մառք։

Ай кин. Армянская женщина. Двухнедельный журнал. Константинополь, 1919—1925.

1922

8174 Բաբիճուրանար, Թ. *Պարտիզպանը։ [Թարգմ.].* էջ 850, 897

8175 Մեհրաբյան, Հ. *Մակար Եկմալյան։ [Երաժիշտ].* էջ 904—905

8176 Օրյակ, Ք. *Պոլսո հայ թատրոնը.* էջ 905—907

8177 Հայկանուշ, Մ. *Կնոջ դասը.* էջ 849—850

8178 Հայկանուշ, Մ. *Երկրորդը։ (Նորավեպ).* էջ 945—947

1923

8179 Հայկանուշ, Մ. *Սերը.* էջ 1201—1202, 1214—1215

8180 Բասմաճյան, Կ. Հ. *Աղթամարցի Գրիգորիս կաթողիկոսի անտիպ մեկ ուրիշ տաղը.* էջ 1202

8181 Տ. Գ. Տ. *Տաղանդավոր հայ արվեստագիտուհի մը։ [Արուսյակ Դերձակյան].* էջ 1205—1206

8182 Հայկանուշ, Մ. *Վաղուց համբույրներ։ [Բանաստեղծութ.]* էջ 1265

8183 Սարգսյան, Հ. *Հրանտ Նազարյան — քնարերգակ բանաստեղծ.* էջ 1358—1359

8184 Հերմինե, Ա. *Աչքերը։ (Նորավեպ).* էջ 1363—1366

8185 Նազարյան, Հ. *Մելիպեսի եղերերգը։ [Բանաստեղծութ.].* էջ 1407—1410

1924

8186 Հայկանուշ, Մ. *Բարձրացած կինը.* էջ 1336—1338

8187 Սարիշկովսքի, Տ. Տ. *Հայ արվեստագետին փառքը։ [Նկարիչ Սարգիս Խաչատրյան].* էջ 1658—1661

8188 Անայիս։ *Անոնց հոգին.* էջ 1684—1685

8189 Նազարյան, Հ. *Ցայգերգ հոգիիս համար։ [Բանաստեղծութ.].* էջ 1689

1925

8190 Հայկանուշ, Մ. *Հրաժեշտ.* էջ 1731

8191 Գույումճյան, Ա. *Ճերմակ մեխակներ։ (Վեպ).* էջ 1805—1807

8192 Սիպիլ. *Խոսք ընդ աստուծո։ [Բանաստեղծութ.].* էջ 1921

8193 Տեմիրճիպաշյան, Ե. *Մայր մեր որ յերկինս...* էջ 1922—1923

8194 Նազարյան, Հ. Mater Dolorosa։ *[Բանաստեղծութ.].* էջ 1924—1925

8195 Հովհաննես, Ասպետ։ *Նամակ մը։ [Հ. Մառքին].* էջ 1926

8196 Նեգրի, Ա. *Մայրություն։ [Բանաստեղծութ.].* էջ 1934

8197 Հայկանուշ, Մ. *Մայրական սարսուռը.* էջ 1939—1940

ՀԱՅ ՁԱՅՆ։ *Ազգային, քաղաքական, տնտեսական ամենօրյա անկախ հայաթերթ։ Ադանա, տպ. «Տավրոս», ապա «Հայ Ձայն»-ի. 1919—1921, 6—4 էջ, (31×23սմ. ապա 23×15սմ).*

— Հիմնադիր՝ Սեդրակ Կեպենյան .

— Խմբագիր-տնօրեն՝ Tekei Zimian. *ապա՝ Հ. Աճեմյան, դոքտ. Քյուրքճյան։*

Ай дзайн. Армянский голос. Национальная, политико-экономическая, независимая газета. Адана, 1919—1921.

Այս թերթը հետագայում դառել է «Ռամկավար կուսակցության Կիլիկյան շրջանի Վարչության օրգան»։

ՀԱՅԱՍՏԱՆ։ *Պաշտոնաթերթ հայ ազգային ազատական Միության։ Փարիզ, տպ. Հովհաննիսյան. 1919—1920. 8 էջ (31×24 սմ). բաժանորդագինը 20 ֆր.*

— Խմբագիր՝ Արամ Անտոնյան.

1919 № 4—17.

1920 № 18—22

Айастан. Армения. Официоз Армянского либерально-национального союза. Париж, 1919—1920.

Այս շաբաթաթերթի նպատակների և ուղղության մասին «Մեր ծրագիրը» խմբագրականում հետևյալն է գրված. «... Անվերապահ նվիրում՝ տաղանդով, ազնվությամբ ու քաջությամբ դափնեզարդ և տառապանքով լուսապսակ Մայր Հայաստանին. գործավագին հետախուզում և ուսումնասիրություն՝ մեր հայերուն կրած քաղաքակրթական բազմաձև, փառավոր գործին. Նախանձախնդիր հոգածություն մեր ազգային գոյության ամենեն թանկագին գործիքին՝ մեր նուրբ, ճոխ և կորովի լեզվին (զոր ոմանք այնքան անողորմ վայրագությամբ մը խաթարեցին). բազմերանգ ու հարուստ ճիգ՝ պատրաստելու սերունդ մը որ ըլլա հայ ամեն բանե առաջ, հայ՝ մտայնությամբ, զգայնությամբ, ճաշակով և իրեն գերագույն նպատակ ունենա մեծցնել իր ցեղը և իր ցեղին մեծությամբ նպաստել մարդկային ընտանիքին հառաջացման համախմբում՝ ազգին վերաշինության կեդրոնական սկզբունքին շուրջ, ազգին բոլոր ուժերուն. փնտրել ժողովրդի բարօրությունը անոր ամեն խավերուն տնտեսական բայց միանգամայն հոգեկան պետքերուն գոհացման մեջ. հարգանք օրենքի, կարգ-կանոնի ու մեթոդի և պայքար ասվորամոլության, հեղգության ու վատության դեմ. հետապնդում լավագույնին՝ զգուշանալով նոր խոշոր ցնցումներե որոնց տոկալու ալ կարող չենք այսօր. պետականության առողջ ըմբռնում. մեկ խոսքով՝ ներքին և արտաքին խաղաղության մեջ նյութական ու բարոյական շինարար աշխատանք, — ահա ասոնք պիտի ըլլան այս թերթին և զայն ծնուցանող կազմակերպության առաջնորդ ուղեգիծները, այսօր՝ վերածնունդը պատրաստող օրրանի այս շրջանին, վաղը՝ Ազատ Հայաստանը պահպանել ու զարգացնել ձգտող հարատև ջանքին մեջ»։

Արևմտահայ Ռամկավար պարտիայի օրգանն է եղել «Հայաստան»-ը։

ԱՐԱՄ ԱՆՏՈՆՅԱՆ։

Եղել է խմբագիր («Լույս»—1908, «Օգգարաղ»—1908, «Խարազան»—1905, «Կառափնատ» — 1909, «Հայաստան»—1919) պարբերականների, քննադատ, հրապարակախոս, գրել է մի շարք նովելներ։

Ահա նրա գրվածքները։

— Վերջալույսին եռքը։ («Մասիս» 1898, էջ 374)։— Վարդավառ վարձքդ կատարւ («Մասիս» 1898, էջ 476)։— Ջոջ տատին պատմածները։ («Մասիս» 1899, էջ 525)։ Նկարագրական բնույթի պատմվածքներ են՝— Կյանքերը։ («Մասիս» 1898, № 138)։— Տղրուկը։ («Մասիս» 1898. № 142)։— Հավատկերը։ («Արևելք» 1898 № 3775)։— Ճըշմարտությունը։ («Ծաղիկ» 1904 էջ 358)։— Դրամի քողին տակ։ («Սուրհանդակ» 1904)։— Փարոսը։ («Ծաղիկ», 1906 էջ 420)։— Տեր-Թաթիկ։ («Մասիս» 1905 էջ 392, 405, 422, 438)։— Գոհար սիրտը։ («Մասիս» 1906, էջ 88)։

Ա. Անտոնյանը իր «Այն սև օրերուն» ժողովածուի մեջ նկարագրել է հայ ժողովրդի տեղահանությունը, գաղթը, սարսափելի տառապանքները։ Այդ գրքի մեջ ամփոփված են վեց պատկերներ՝ — Բան չկա։— Մայրերը։— Ջո՜ւր, ջո՜ւր։— Կյանքեն հոգնությունն։— Պատգարակը։— Հացի մը համար։

1919 ՕԳՈՍՏՈՍ 23, № 1, էջ 1—12

8198 Մեր ծրագիրը։ [Խմբագրական]. էջ 1—2

8199 Զոպանյան, Ա. *Անհրաժեշտ համախմբում մը։ [Հայկական պարտիաների]. էջ 2—3*

8200 Տեր-Ստեփանյան, Ն. *Վատառողջ պայքարը։ [Դաշնակների և Ռամկավարների]. էջ 3—5*

8201 Սաֆրաստյան, Ա. *Հայաստանի տագնապալից կացությունը. էջ 5—6*

8202 Իդիպոս: *Վտանգը։ [Դաշնակների կողմից Հայաստանն անկախ հայտարարելու առթիվ]. էջ 7*

8203 Պաշտոնական *հայտարարություն ամբողջական Հայաստանի պատվիրակության։ [Ստորագրը. Պողոս Նուպար]. էջ 7—8*

8204 Հայ *ազգային ազատական Միության կազմավորումը. էջ 8—9*

8205 Ֆրանկո-*հայկական փայլուն ցույց մը։ [ճաշկերույթ]. էջ 9*

8206 Անգլիական *ուժերն ու շահերը Կովկասի և Մերձավոր Արևելքի մեջ. էջ 10*

8207 Ամերիկա *և Հայաստան. էջ 10—12*

8208 Զանազան *լուրեր. էջ 12*

1919 *

8209 Թեքեյան, Վ. *Քաղաքականության և կուսակցություններուն դերը մեր նոր կյանքին մեջ. էջ 33—34*

8210 Գազանճյան, Հ. *Գեղարվեստը. № 5, էջ 39—40*

ՀԱՅԱՍՏԱՆԻ ԿՈՈՊԵՐԱՑԻԱ: *Օրգան Հայաստանի կոոպերատիվների Միության։ Երևան, Հրատ. «Հայկոոպ»-ի, տպ. էջմիածնի. 1919—1931*** *— Խմբագիր՝ Ս. Վրացյան, ապա Դ. Անանուն, ապա՝ խմբ. կոլեգիա։*

Айастани кооперация.— Кооперация Армении. Орган Союза кооперативов Армении. Ереван, 1920—1931.

1919 № 1—21, էջ 1—652

1920 № 1—20, էջ 1—924

1919 թվի հունվար 1-ի № 1-ում «Մեր հայացքներն ու ծրագիրը» խմբագրականում հետևյալն է ասված. «Աննպաստ պայմաններում է ծնունդ առնում «Հայաստանի կոոպերացիան»՝ համագործակցական շարժման նվիրված առաջին թերթը Հայաստանի հողի վրա... «Հայաստանի կոոպերացիան» հետևյալ բաժինները պիտի ունենա՝ 1. խմբագրական. 2. ընդհանուր հոդվածներ. 3. գրական պատմվածք, բանաստեղծություն կոոպերացիայի կյանքից. 4. թղթակցություններ. 5. կոոպերատիվ կյանք. 6. իրավաբանական խորհուրդներ. 7. գործնական խորհուրդներ, 8. առաջարկ և պահանջ, 9. Հայտարարություններ»։

1919 ՀՈՒՆՎԱՐ 1, № 1, ԷՋ 1—48

8211 Մեր *հայացքներն ու ծրագիրը։ [Խմբագրական]. էջ 1—3*

8212 Լազարյան, Հ. *Կոոպերացիան և Հայաստանի կոոպերացիան. էջ 5—15*

8213 Շահնազարյան, Ա. *Երևանի կոոպերատիվների Միության փորձության տարին. էջ 15—18, № 3, էջ 75—78*

8214 Տեր-Հարությունյան, Հ. *Երևանի կոոպերատիվների Միության շուրջը. էջ 18—21*

8215 Հայաստանի *կոոպերատիվների անդրանիկ համագումարը. էջ 21—28*

8216 Կոոպերատիվ *կյանք. էջ 28—31*

1919

8217 Տեր-Հարությունյան, Հ. *Կոոպերատիվների Միությունը և պարենավորման տագնապը. № 3, էջ 78—82, № 4, էջ 148—150, № 6, էջ 176—178*

8218 Տեր-Հարությունյան, Հ. *Կոոպերատիվների Միության գնումների բյուրոն. № 7, էջ 196—198*

8219 Հայաստանի *կոոպերատիվների Միության ընդհանուր ժողովը. № 12, էջ 353—356*

8220 Տոռոմյան, Վ. *Կոոպերատիվ շարժումը 1918 թվին, №13, էջ 401—405*

8221 Ղարախանյան, Գ. *Կոոպերատիվների արդի կացությունը Հայաստանում. № 14, էջ 430—433*

8221ա Անանուն, Դ. *Տնտեսական հեռանկարները. № 15, էջ 449—451, № 16, էջ 481—494, № 17, էջ 513—516, № 18, էջ 546—549*

---

* *Մեկ համարի բովանդակությունը տրված է լրիվ, որպեսզի գաղափար տրվի շաբաթաթերթի մասին, մյուս համարներինը համառոտ են նկարագրվել։*

** *1923 թվից սկսած նյութերի նկարագրությունը մենք տվել ենք «Հայ պարբերական մամուլի բիբլիոգրաֆիայի» III հատորում։*

8222 Սամվելյան, Խ. Կոոպերացիայի սկզբունքը հայ սովորույթներում. № 15, էջ 461—464

1920

8223 Զորյան, Ստ. Տնօրհնեք։ [Պատմվածք]. № 1, էջ 20—24

8224 Զարենց, Ե. «Լյուսի Թառայանին» գրքից։ [Բանաստեղծութ.]. № 1, էջ 19

8225 Վեսպեր: Մայրենի երգեր։ [Բանաստեղծութ.]. № 2, էջ 50

8226 Սամվելյան, Խ. Առևտրի ազգայնացումը. № 2, էջ 55—58

8227 Անանուն, Դ. Հոգևոր փլուզումը։ (Մ. Ղ. «Ղարաքիլիսայի հերոսամարտը» գրքի առթիվ). № 3, էջ 93—95

8228 Անանուն, Դ. Իմացության թախիծը։ [Հովհ. Թումանյանի «Քառյակներ». Թ. 1920]. № 4, էջ 126—128

8229 Զարենց, Ե. Կարոտ։ [Բանաստեղծութ.]. № 5, էջ 148

8230 Զորյան, Ստ. Հեղափոխությունը Ղալաղանում։ [Պատմվածք]. № 5, էջ 149—158

8231 Հ. Տ. Մ. Հայ կոոպերացիայի զարգացման ելևեջները. № 6, էջ 162—169

8232 Դեմիրճյան, Դ. Խանութպան։ [Պատմըվածք]. № 6, էջ 192—196

8233 Վեսպեր: Գինին Հայաստանի։ [Բանաստեղծութ.]. № 6, էջ 196—197

8234 Անանուն, Դ. Լևոն Աթաբեկյան, № 7, էջ 222—227

8235 Զարենց, Ե. Վերադարձ։ [Բանաստեղծութ.]. № 7, էջ 227—230

8236 Դեմիրճյան, Դ. «Սրանք չեն իմ սրտի...»։ [Բանաստեղծութ.]. № 7, էջ 232

8237 Հ. Տ. Մ. Ապրանքների գնումն ու բաշխումը Հայկոոպում 1917—1920 թվերին. № 8, էջ 236—247

8238 Դեմիրճյան, Դ. Ձեզ։ [Բանաստեղծութ.]. № 8, էջ 262—263

8239 Շահնազարյան, Ա. Բանկի ժողովը. [Պատմըվածք]. № 8, էջ 263—274

8240 Ջաֆարյան, Պ. Բամբակագործությունը մեզ մոտ. № 9, էջ 285—289

8421 Թորովենց, Վ. Դուն իմ գործիս մի խառնըվիր։ [Պատմվածք]. № 9, էՋ 317—321

8242 Զորյան, Ս. Վրթանես փափազյան։ [Մահվան առթիվ]. № 9, էջ 322—324

8243 Փափազյան, Վ. Նամակ խմբագրին, № 9, էջ 325—326

8244 Զարենց, Ե. Գազելների գրքից։ [Բանաստեղծութ.]. № 9- էջ 327

8245 Դեմիրճյան, Դ. Գարուն։ [Բանաստեղծություններ։ Թ. 1920. Գրախոս Դ. Ա.]. № 9, էջ 328—329

8246 Լեո: Խրիմյան Հայրիկի հարյուրամյակը. № 10. էջ 359—362

8247 Վեսպեր: Սուգը։ [Բանաստեղծութ.]. № 10, էջ 362—363

8248 Զորյան, Ստ. Աղեկյան էֆենդին։ [Պատմըվածք]. № 10, էջ 363—367

8249 Զարենց, Ե. «Լյուսի Թառայանին» գրքից։ [Բանաստեղծութ.]. № 11, էջ 419—420

8250 Ջաֆարյան, Պ. Մեր տնտեսական կացությունը. № 12, էջ 452—461

8251 Զարենց, Ե. Գազելների գրքից։ [Բանաստեղծութ.]. № 12, էջ 473

8252 Զորյան, Ստ. Պարոն Պավլեն։ [Պատմվածք]. № 12, էջ 474—482

8253 Փափազյան, Վ. Առանց վերնագրի։ [Պատըմվածք]. № 13, էջ 561—568, № 15, էջ 609—620, № 16, էջ 659—670

8254 Վեսպեր: Հոգիս տրտմակիր և տարագիր։ [Բանաստեղծութ.]. № 13, էջ 569

8255 Անանուն, Դ. Ալեքսանդր Ռուբենի. № 13, էջ 570—574

8256 Րաֆֆի: Նամակներ։ [Մելքոն Կասպարովին. 1882 թ. 10 փետրվ.]. № 13, էջ 576—577, № 15, էջ 630—631, № 16, էջ 676—679

8257 Զարյան, Պ. Ոսկու ֆոնդը. № 14, էջ 3—4

8258 Անանուն, Դ. Կույր տարերքը։ [Ե. Զարենց. Բոլորին, բոլորին, բոլորին։ Երեք ռադիոպոեմ։ Քննադատություն]. № 15, էջ 625—627

8259 Զարենց, Ե. Բրոնզե գրքից— Աստղիկ։ [Բանաստեղծութ.]. № 17, էջ 707—710

8260 Զորյան, Ս. Կոկարդը։ [Պատմվածք]. № 18, էջ 749—751

8261 Իրազեկ: Մ. Նալբանդյանի, Ք. Պատկանյանի և Ռ. Պատկանյանի նամակները Մելքոն Փանյանին. № 17, էջ 754—767

8262 Լեո: Հայրենի հիշատակներ. № 19, էջ 796—799, № 21—22, էջ 905—914

8263 Դեմիրճյան, Դ. *Ստամոքս։ [Պատմվածք]. № 20, էջ 839—844*
8264 Տերյան, Վ. *«Տես երազ մի վառ...»։ [Բանաստեղծութ.]. № 21—22, էջ 905*
8265 Զորյան, Ստ. *Մի կյանք։ [Պատմվածք]. № 21—22, էջ 914—915*
8266 Կարապետ *Կոստանյան։ [Մահվան առթիվ]. № 21—22, էջ 915—920*

ՀԱՅԱՍՏԱՆԻ ՁԱՅՆ: *Օրաթերթ։ Օրգան Հայ Ռամկավար կուսակցության Հայաստանի խորհրդի։ Երևան, տպ. «Հայրենիք», 1919—1920. 4 էջ, (53×35 սմ)։*

— Խմբագիր՝ Ա. Դարբինյան։

Айастани дзайн. Голос Армении. Орган армянской демократической партии. Ереван, 1919—1920.

ՀԱՅ ՄԻՏՔ: *Շաբաթաթերթ։ ազգային ու գրական։ Կ. Պոլիս, տպ. Վ. և Հ. Տեր-Ներսեսյան, 1919. 16 էջ, (27×19 սմ)։ Բաժանորդագինը 100 ղրուշ։*

— Արտոնատեր՝ Հովհաննես Ասպետ։

— Պատ. տնօրեն՝ Հ. Տեր-Ներսեսյան։

Ай митк. Армянская мысль. Еженедельник. Константинополь, 1919.

ՕՆՆԻԿ ՉԻՖԹԵ-ՍԱՐԱՖ
(Հովհաննես Ասպետ)

Ծնվել է Կ. Պոլիս (Սկյուտար)—1874 թվին։

Սովորել է Գատը գյուղի Արամյան և Ղալաթիայի կենտրոնական դպրոցներում։

Գրական աշխատանքներն սկսվում են 1900 թըվից։

Իբրև գրող աշխատակցել է «Սուրհանդակ»-ին, «Բյուզանդիոն»-ին, «Մասիս»-ին, «Ծաղիկ»-ին, «Արևելյան Մամուլ»-ին։ Կ. Պոլսում հրատարակել է «Հայ միտք» շաբաթաթերթը (1919 թ.)։

1919 ՓԵՏՐՎԱՐ 8, № 21, ԷՋ 1—16

8267 Հովհաննես, Ասպետ: *Մեր սերունդը. էջ 2—4*
8268 Պողոսյան, Հ. *Դաշնակը։ [Բանաստեղծութ.]. էջ 5*
8269 Հարությունյան, Վ. *Աքսորականի երազներ։ [Հիշողություն]. էջ 6—9, № 4, էջ 6—7*
8270 Օտյան, Ե. *Մեպուս ըլլալու փորձանքը։ [Երգիծանք]. էջ 9—10*
8271 Հովհաննես, Ա. *Ճորճ Ֆիֆթ և Գեորգ հինգերորդ. էջ 10—12*
8272 Կարապ, Ք. *Հերիք աղոթես։ [Պատմվածք]. էջ 12—13*
8273 Վինեի, Ա. *Կարմիր կնիքը։ (Վիպակ հեղ. շրջանի կյանքեն). էջ 14—16, № 3, էջ 15—16*

1919 ՓԵՏՐՎԱՐ 15, № 3, ԷՋ 1—16

8273ա Հովհաննես, Ա. *Տ. Ստեփանոս և Տ. Գնել։ [Պատմվածք]. էջ 2—4*
8274 Ալպոյաճյան, Ա. *Թվականներ ու հիշողություններ. էջ 5—7*
8275 Պողոսյան, Հ. *Ձյունեն ետք։ [Բանաստեղծութ.]. էջ 7*
8276 Թեքեյան, Վ. *Գեղոն սոսյաց անտառին—Զոն։ [Բանաստեղծութ.]. էջ 12*

1919 ՓԵՏՐՎԱՐ 22, № 4, ԷՋ 1—16

8277 Պողոսյան, Հ. *Սպասում։ [Բանաստեղծութ.]. էջ 5*
8278 Օտյան, Ե. *Լուսանցքին վրա. էջ 7—8*
8279 *Հ. Պ. «Անուշ»-ի առիթով. էջ 8*
8280 Էդվարդ, Հր. *Պարապին մահը։ [Բանաստեղծութ.]. էջ 9*
8281 Եսայան, Զ. *Արյունի լոգանքը։ [Պատմվածք]. էջ 10*

1919 ՄԱՐՏ 1, № 5, ԷՋ 1—16

8282 Հովհաննես, Ասպետ: *Բարեկրթություն. էջ 2—5*
8283 Ներգի, Ա. *Աշխատա՞ծ ես։ [Բանաստեղծութ.. Թարգմ. Ա. Ղազիկյան]. էջ 6*
8284 Օտյան, Ե. *Լուսանցքին վրա. էջ 10—11*
8285 Մեծուրի, Հ. *Ձիավորը։ (Հեքիաթ). էջ 13*

1919 ՄԱՐՏ 8, № 6, ԷՋ 1—16

8286 Սերգո, Հ. *Սողոմ ու Գոմոր։ [Բանաստեղծութ.]. էջ 5*
8287 Հինգլյան, Հ. Թ. *Ճշմարիտ կորով և կեղծ կորով. էջ 6—7*

8288 Հարությունյան, Վ. Նոր Եդեմին մեջ. էջ 8—9

8289 Օտյան, Ե. Լուսանցքի վրա։ [Երգիծանք]. էջ 9—10

8290 Հովհաննես, Ասպետ։ Սուգի մեղեդին. էջ 11—12

8291 Պողոսյան, Հ. Երազ։ [Բանաստեղծութ.]. էջ 12

1919 ՄԱՐՏ 15, № 7, ԷՋ 1—16

8292 Հովհաննես, Ասպետ։ Զվարթախոհություն. էջ 2—4

8293 Զոպանյան, Ա. Մայր Հայաստանին։— Օրոր։ [Բանաստեղծութ.]. էջ 5—6

8294 Շամտանյան, Մ. Տեր Զորի անապատներուն մեջ։ [Արձակ բանաստեղծութ.]. էջ 8—9

8295 Օտյան, Ե. Լուսանցքին վրա։ [Երգիծանք]. էջ 10—11

8296 Ա. Չոպանյանի «Հայ կինը»։ [Գրքի մասին]. էջ 12—13

8297 Մնձուրի, Հ. Ավանդություններ ու տեսիլքներ։ [Գրական]. էջ 13—14

ՀԱՅ ՍԿԱՈՒՏ։ *Կիսամսյա հանդես։ Կ. Պոլիս, տպ. Օ. Արզուման, 1919—1922, 16 էջ, (26×18 սմ). Փարիզ, 1927—1930։*

— *Արտոնատեր՝ Գարլո Շահինյան։*

— *Պատասխանատու-տնօրեն՝ Հրաչեա Տերներսիսյան։*

Ай скаут. Армянский скаут. Двухнедельник. Константинополь, 1919—1922.

«Հայ սկաուտ»-ը հանդիսացել է՝ «Հայ մարմնակրթական ընդհանուր Միության» (Հ. Մ. Ը. Մ.) օրգանը։ «Հայ սկաուտ»-ը նյութեր է տպագրել՝ առողջապահական, մարմնամարզական, սկաուտային շարժման մասին, պարզաբանել է Հ. Մ. Ը. Միության և մասնաճյուղերի գործունեությունը։ «Մեր գաղափարականը» խմբագրականում ասված է. «... Մենք կեցած ենք անխտրական հողի վրա, անկախ հարանվանական և կուսակցական նկատումներե, մեզի համար արժեք ունի ամեն անհատ ինչ հարանվանության և ինչ կուսակցության ալ պատկանի, մենք պաշտոնապես որևէ կուսակցության չենք հարած, մեր կազմակերպությունը հավանաբար չգրաղվիր քաղաքականությամբ, իսկ անդամներն անջատաբար ազատ են իրենց համոզումներուն մեջ. մեր դռնեն ներս կդադարի ամեն կողմնակալություն և կուսակցական ու կրոնական խտիր և մենք միաղանգված կընթանանք մեր իտեալին ընդ առաջ»։ [1919 հոկտեմբեր № 1, էջ 3]։

1919 ՀՈԿՏԵՄԲԵՐ 25, № 1, ԷՋ 1—16

8298 Հ. Մ. Ը. Մ. Մեր գաղափարականը։ [Խմբագրական]. էջ 1—3

8299 Ուղեկից։ 14 հուլիսի 1919 ֆրանսիական ազգային տոնին հայ սկաուտներու փառահեղ ջահագնացությունը. էջ 5—6

8300 Հակոբյան, Դ. Մ. Աթլեթ ըլլալու համար ի՞նչպես պետք է սկսել և ի՞նչ պետք է ընել. էջ 6—7

8301 Հ. Մ. Ը. Մ. Մեր գործը։ [Շեկուցում է]. էջ 7—9

8302 Հ. Մ. Ը. Մ. Աղջիկ սկաուտներ. էջ 9

8303 Շրջիկ։ Հ. Մ. Ը. Միության Ա. տարեկան ողիմպիական խաղերը. էջ 10—13

8304 Փափազյան, Վ. Աթլեթիզմ. էջ 13

8305 Հ. Մ. Ը. Մ. Կոչ։ [Թերթի տարածման մասին]. էջ 14

8306 Սրագիր «Հայ սկաուտ» թերթի. էջ 14

8307 Շարժումը գավառի մեջ. էջ 15

8308 Լուրեր. էջ 16

ՀԱՌԱՋ։ *Հասարակական, քաղաքական, տնտեսական և գրական օրաթերթ։ Երևան, տպ. «Ռւբարտիա», 1919—1920. 4 էջ, (61×50 սմ)։*

— *Խմբագրական մարմին։*

Арач. Вперед. Общественно-политическая, экономическая и научная газета. Дашнакский орган. Ереван, 1919—1920.

Դաշնակցության Բյուրոյի օրգանն է։

ՀԱՌԱՋ։ *Աշխատավորական օրաթերթ։ Թիֆլիս, տպ. Ռոտինյանի, 1919—1920. 4 էջ, (70×53 սմ)։*

— *Խմբագրական կոլեգիա։*

Арач. Вперед. Трудовая газета. Тифлис, 1919—1920.

Դաշնակցության Վրաստանի կենտրոնական կոմիտեի օրգանն է եղել։

ՀՈՐԻԶՈՆ: *Օրաթերթ։ Զմյուռնիա, տպ. Քեշիշյան, 1919—1921. 4 էջ, (48×31 սմ)։*

— Արտոնատեր՝ Վահան Պարտիզպանյան։

— Պատասխանատու տնօրեն՝ Ս. Թոքմաճյան։

Оризон. Горизонт. Газета. Измир, 1919—1921.

ՀՈՒՅՍ: *Աշակերտական շաբաթաթերթ։ Ալեքսանդրապոլ, տպ. Ղասաբյանի, 1919. 4 էջ, (42×31 սմ)։*

— Խմբագրական կոլեգիա։

Уйс. Надежда. Еженедельник дашнакского ученического союза. Александрополь, 1919.

Դաշնակցական աշակերտական Միության թերթն է եղել։

ՀՈՒՇԻԿՔ ՀԱՅԱՍՏԱՆԻ: *Տարեգիրք։* Vade-mecum d'Arménie. *Կ. Պոլիս, տպ. Օ. Արզուման, 1919. 88 էջ, (25×17 սմ)։*

— Խմբագիր՝ Տիգրան Չիթունի։

Ушик Айастани. Воспоминания об Армении. Ежегодник. Константинополь, 1919.

ՂԱՐԱԲԱՂԻ ՍՈՒՐՀԱՆԴԱԿ: *Լրագիր։ Շուշի, Կոալիցիոն կառավարության պաշտոնական հրատ. 1919. 4 էջ, (32×25 սմ)։*

Карабахи сурандак. Курьер Карабаха. Офиц. орган Коалиционного правительства Шуши. Газета. Шуши, 1919.

ՃԱԿԱՏԱՄԱՐՏ: *Օրգան Հայ Գյուղացիական Միության։ [Գյուղատնտեսական հավելված «Ճակատամարտ» թերթի]։ Կ. Պոլիս, տպ. Մ. Հովակիմյան, 1919—1920. 32 էջ, (20×14 սմ)։*

Բաժնեգինը 60 ղրուշ։

— Խմբագրական մարմին՝ Սեպուհ Ստեփանյան, Հրանտ Տանձիկյան և Հայկ Սերենկյուլյան։

Чакатамарт. Битва. Селскохозяйственное приложение к газете «Чакатамарт». Константинополь, 1919—1920.

Դաշնակցության թերթերից է այս գյուղատնտեսական հավելվածը «Ճակատամարտ»-ի, որ հիմնվել է 1919 թվի հուլիսին։

ՃԱԿԱՏԱՄԱՐՏ: *Օրգան Ուսուցչական Միության։ Ամսօրյա հավելված համանուն թերթի։ Կ. Պոլիս, տպ. Մ. Հովակիմյան, 1919—1920. 4 էջ, (55×46 սմ)։*

Чакатамарт. Битва. Педагогическое приложение к газете «Чакатамарт». Константинополь,—1920.

Դաշնակցության «Ճակատամարտ» թերթի մանկավարժական հավելվածն է, որ լույս է տեսել 1919 թ. հուլիսից։

ՄԱՆԶՈՒՄԵԻ ԷՖՔԵԱՐ: *Կ. Պոլիս, 1866—1919. 4 էջ, (55×40 սմ). բաժնեգինը 80 ղրուշ։*

— Արտոնատեր-խմբագիր՝ Կարապետ Փանոսյան. 1901-ից հետո՝ Միսաք Գոչունյան (Քյասիմ)։

Манзумеи Эфкеар. Газета. Константинополь, 1919—1920.

Այս հայատառ-թրքաբարբառ թերթը հիմնել է Կարապետ Փանոսյանը 1866 թ. փետրվար 2-ին։ 1901 թվից «Մանզումեի Էֆքեար»-ը դառել է պատկերազարդ առավոտյան թերթ։

ՓԱՆՈՍՅԱՆ ԿԱՐԱՊԵՏ

(Քյասիմ)

Ծնվել է 1826 թ. Կեսարիայում, աշակերտել է Կ. Պոլսի «Նաղաշ» արհեստավորներին։ Զբաղվել է ինքնազարգացմամբ, ապա սովորել է բժշկական և երկրագործական վարժարաններում, չքավորության պատճառով, կիսավարտ հեռացել է երկու դպրոցներից էլ։ Կարճ ժամանակ զբաղվել է առևտրական ձեռնարկումներով և 1859 թվից լրագրությամբ։

Փանոսյան Կարապետը 1859 թվի հունիսի 1-ին սկսել է հրատարակել «Մյունատիի էրճիաս» հայատառ թյուրքերեն շաբաթաթերթը, որը 1862 թըվին վեր է ածվել երկօրյայի։ Կծու քննադատության համար 1863 թվին, հայկական մարմինների պահանջով, «Մյունատիի էրճիաս»-ը փակվում է և Կ. Փանոսյանը սկսում է աշխատակցել՝ «Վարագայը Հավատիս» թերթին և մի քանի գրքեր է գրում հայկական խնդիրների մասին. [«Սէֆիլ պիր միլլեթ»—1860. «Խուլահաթը մուհեմմէջ» 1863]։ Այս

մի քանի տաճկերեն գրքույկները ուղղված են՝ հայ և կաթոլիկ կղերի դեմ։

Կ. Փանոսյանը 1866 թ. փետրվար 22-ին հիմնել է մի ուրիշ հայատառ-տաճկերեն օրաթերթ «Մանզումէի էֆքեար», որը շարունակեց խմբագրել մինչև 1896 թ. Կ. Փանոսյանը 1875 թվից հրատարակել է նաև «Մոտա» շաբաթաթերթը։ Նա իր պարբերականներում պայքարել է ամիրաների դեմ։ Երկար տարիներ ընտրվել է Ազգային ժողովի երեսփոխան և պայքարել է «մեծ ազաների» դեմ, հիմնել է տղայոց և աղջիկների դպրոցներ։

Կ. Փանոսյանը իր լրագրերի թերթոններում ունի թարգմանած մի քանի վեպեր։

Նրա հիմնած «Մանզումէի էֆքեար»-ը 1901 թվի ապրիլին անցնում է Հովհաննես Ցերիտ Գայսերյանի խմբագրության, որը այն վերածեց հայերեն լրագրի և շարունակեց 1909—10 թվականները։

Կարապետ Փանոսյանը մեռել է 1905 թ. մարտի 25-ին։

ՄԻՄՈՍ: *Շաբաթաթերթ։ Զմյուռնիա, 1919—1921։*

— Խմբագիր-տնօրեն՝ Զարեհ Գազազյան։

Мимос. Мим. Сатирический еженедельник. Измир, 1919—1921.

ՄԻՆԱՐԵԹ: *Շաբաթաթերթ գրական, հասարակական և գիտական։ Թավրիզ, տպ. Թեմական դպրոցի, 1919—1921. 4 էջ, (40×33 սմ. ապա 56×35 սմ)։*

— Խմբագիր՝ Առ. Հարությունյան։

Минарет. Литературно-общественный и научный еженедельник. Тавриз, 1919—1921.

ՄՈԾԱԿ: *Զավեշտաթերթ։ Զմյուռնիա, 1919։*

Моцак. Комар. Юмористическ. еженедельник. Измир, 1919.

ՆՈՐ ԱՇԽԱՏԱՎՈՐ: *Բանվորական և գյուղացիական օրաթերթ։ Թիֆլիս, տպ. «Աշխատավոր»-ի, 1919—1920. 4 էջ, (68×52 սմ)։*

— Պատասխանատու խմբագիր՝ Ջորի Ջորյան։

Нор-Ашхатавор. Новый работник. Рабочая и крестьянская ежедневная газета. Тифлис, 1919—1920. Орган Грузинского и Тифлисского Комитетов партии Дашнакцутюн.

Դաշնակցության Վրաստանի և Թիֆլիսի կոմիտեների օրգանն է եղել «Նոր Աշխատավոր»-ը։

ՆՈՐ ԱՅԳ: *Հայկական պատկերազարդ պարբերաթերթ։ Կ. Պոլիս, տպ. Մ. Սանճագճյան, 1919—1920. 4 էջ, (50×43 սմ ապա 47×32 սմ)։*

Բաժնեգինը 1,50 ղուշ։

— Արտոնատեր-խմբագիր՝ Վաղարշակ Գալփագճյան։

Нор Айг. Новое утро. Армянский иллюстрированный еженедельник. Константинополь, 1919—1920.

Այս թերթը լույս է տեսել երկուշաբթի օրերը։ 1920 թվից դառել է «Հայկական առևտրական պարբերաթերթ»։

ՆՈՐ ԴԱՐ: *Գրականության և գունավոր ծաղրանկարների հանդես։ Կ. Պոլիս, տպ. «Առավոտ»-ի, 1919. 4 էջ, (45×29 սմ). բաժնեգին 120 ղրշ։*

— Արտոնատեր-խմբագիր՝ Ա. Հ. Սվաճյան։

Нор Дар. Новый век. Журнал литературы и многоцветной карикатуры. Константинополь, 1919.

Այս «Նոր դար»-ը լույս է տեսել 1919 թվի հունվար 1-ից. երեք համարից հետո դադարել է և 10 ամիս հետո (1919 թ. նոյեմբեր) վերահրատարակվել է իբրև «Գրականության ու ծաղրանկարի հանդես»։

ՆՈՐ ԿՅԱՆՔ: *Հասարակական և քաղաքական օրգան։ Շուշի, տպ. Մ. Բարաջանյանի, 1919. 4 էջ, (46×31 սմ)։*

— Խմբագրական կոլեգիա։

Нор Кянк. Новая жизнь. Общественно-политический орган. Шуша, 1919.

Սպեցիֆիկների թերթն է եղել։

ՆՈՐ-ԿՅԱՆՔ: *Հասարակական, քաղաքական, գրական օրաթերթ։ Օրգան ժողովրդական կուսակցության։ Ալեքսանդրապոլ, տպ. Սանոյանի, 1919. 4 էջ, (49×32 սմ)։*

— Խմբագրական կոլեգիա։

Нор Кянк. Новая жизнь. Общественно-политическая, литературная газета. Александрополь, 1919.

ՆՈՐ ՀԱՅԱՍՏԱՆ: *Երկուշաբթիի լրագիր։ Կ. Պոլիս, 1919. 4 էջ, (57×47 սմ)։*

— Տեր և տնօրեն՝ Լևոն Շաթրյան։

Нор-Айастан. Новая Армения. Газета, выходящая по понедельникам. Константинополь, 1919.

Լույս է տեսել «Շավիղ»-ի փոխարեն, մեկ համար։

ՆՈՐ-ՍԵՐՈՒՆԴ: *Օրգան Ալեքսանդրապոլի Երիտասարդական Միության։ Շաբաթաթերթ։ Ալեքսանդրապոլ, տպ. Սանոյանի, 1919. 4 էջ, (31×24 սմ)։*

— Խմբագրական մարմին։

Нор-Серунд. Новое поколение. Орган Союза Молодежи Александрополя. Еженедельник. Александрополь, 1919.

ՇԱՎԻՂ: *Գրական, քաղաքական և երգիծական անկախ հայաթերթ։ (Երկուշաբթի օրերը)։ Կ. Պոլիս, տպ. Կ. Մագաքճյան, 1919—1920. 4 էջ, (57×47 սմ. ապա 52×35 սմ)։*

— Տեր և տնօրեն՝ Լևոն Շաթրյան։

— Խմբագիր՝ Երվանդ Օտյան։

Шавих. Литературно-политический и сатирический независимый еженедельник. Константинополь, 1919—1920.

Այս երգիծաթերթը 1920 թ. փետրվարին միացվել է «Իգնատ Աղա»-յին։

ՇԻՐԱԿԻ ԱՇԽԱՏԱՎՈՐ: *Օրգան [Դաշնակցության] Ալեքսանդրապոլի տեղական կոմիտեի։ Ալեքսանդրապոլ, տպ. Հ. Ղազարյանի, 1919—1920. 4 էջ, (48×32, ապա 41×29 սմ)։*

— Խմբագրական կոլեգիա։

Шираки ашхатавор. Трудящийся Ширака. Орган Александропольского местного комитета партии Дашнакцутюн. Александрополь, 1919—1920.

Այս թերթը հանդիսացել է դաշնակցության Շիրակի «Կենտրոնական» և Ալեքսանդրապոլի տեղական կոմիտեների օրգանը։

ՇԻԿԱԳՈ: *Շաբաթաթերթ։ Չիկագո, 1919։*
Шикаго. Еженедельник. Чикаго, 1919.

ՇՈՂԱԿԱԹ: *Կիսամսյա հանդես։ Նյու-Յորք, 1919։*

Шохакат. Лучезарный. Двухнедельник. Нью-Иорк, 1919.

ՈՐԲԻ ՁԱՅՆ: *Երկշաբաթաթերթ։ Մոսկվայի Հայկական Կոմիտեի Որբ-աշակերտների Միության օրգան։ Թիֆլիս, տպ. «Աշխատավոր», 1919. 4 էջ, (41×28 սմ)։*

Ворби дзайн. Голос сироты. Орган Московского армянского комитета союза сирот-учащихся. Тифлис, 1919.

ՈՐԲՈՒՆԻ: *Տեղեկատու հայ որբախնամ ընկերության։ Ալեքսանդրիա, տպ. Արամ Ստեփանյանի, 1919—1921. 16 էջ, (22×15 սմ)։ Գինը 2 ղրուշ։*

— «Որբունի» վերնագրի տակ տպված է՝ «Մենք կերթանք ահա, բայց Ազգը 400,000 որբ ունի, փրկեցե՛ք զանոնք»։

Գ. Ջոճրապ

Ворбуни. Сиротское. Известия армянского сиротского попечительского общества. Александрия, 1919—1921.

1919 պր. Ա—է, էջ 1—116
1920 № 1—12, էջ 1—248
1921 № 1—12, էջ 1—302

Հայ որբախնամ ընկերության Կահիրեի և Ալեքսանդրիայի վարչությունների, «Հայտարարության» մեջ ասված է, որ այդ վարչությունների որոշումով է հրատարակվում «Որբունի»-ն։

«Հայ հասարակությանը իրենց գործունեության կանոնավորապես տեղյակ պահելու միակ նպատակով էր», որ ձեռնարկվել է այս պարբերականը։

1919 ԹԻ. 1, ԷՋ 1—16

8309 Հայտարարություն: *[Փարբերականի մասին]. էջ 1*

8310 Պարեևյան, Ս. *«Որբունի»-ն. էջ 2—3*

8311 Կամսարական, Տ. *Պատկերին տեղ. էջ 4—5*

8312 Երամյան, Հ. *Որբ. էջ 5—7*

8313 Պալյան, Կ. *Միշտ ավելի ցած... էջ 8—9*

8314 Տեր-Սահակյան, Մ. *Ինչպես ուրացան. էջ 10—12*

8315-29 Ցանկ *որբ որդեգրողներու. էջ 13—16*

ՋԱՀԱԿԻՐ: *Գրական-գեղարվեստական հանդես ամսագիր: Կ. Պոլիս, 1919, Բեյրութ 1929*

— Խմբագիր՝ Վ. Գեորգյան:

Джаакир. Факелоносец. Литературный журнал. Константинополь, 1919.

ՊԱԼՔԱՆՅԱՆ ՄԱՄՈՒԼ: *Շաբաթաթերթ: Սոֆիա, 1919.*

— Խմբագիր՝ Սիմեոն Էքմեճյան:

Палканян Мамул. Балканская печать. Сатирическ. еженедельник. София, 1919.

ՊԱՅՔԱՐ: *Օրգան Սոց. դեմ. Հնչակյան կուսակցության Պարսկաստանի շրջանի պատանեկական Միության: Թավրիզ, 1919. 4 էջ, (42×29 սմ).*

Пулкарaайун ергицакан тарецуйц. Сатирический календарь больгарских армян. София, 1919.

ՊՈՒԼԿԱՐԱՀԱՅՈՒՆ ԵՐԳԻԾԱԿԱՆ ՏԱՐԵՑՈՒՅՑԸ: *Սոֆիա, 1919.*

— Խմբագիր՝ Սիմեոն Էքմեքճյան:

Пулкараайун ергицакан тарецуйц. Сатирический календарь больгарских армян. София, 1919.

ՍԻՆԵՄԱ: *Շաբաթաթերթ: Կ. Պոլիս, 1919.*

— Խմբագիր՝ Հ. Ամիրենց:

Синема. Сатирическ. журнал. Константинополь, 1919.

ՍՈՑԻԱԼ-ԴԵՄՈԿՐԱՏ: *Բանվորական շաբաթաթերթ: Ռ. Ս. Դ. Բ. Կ. Անդրկովկասյան կազմակերպության Բյուրոյի օրգան: Թիֆլիս, տպ. «Պրոգրես», 1919. 4 էջ (51×36 սմ).*

— Խմբագրական մարմին:

Социал-демократ. Рабочий еженедельник. Орган Закавказской организации РСДРП. Тифлис, 1919.

ՍՈՑԻԱԼԻՍՏ ՀԵՂԱՓՈԽԱԿԱՆ: *Սոցիալիստ հեղափոխականների կուսակցության Հայաստանի կոմիտեի օրգան: Երևան, Սոց. հեղ. կուսակցության տպ. 1919—1920. 4 էջ, ապա 10 էջ (53×35 սմ. ապա 36×27 սմ).*

— Խմբագրական կոլեգիա:

Социалист-революционер. Орган Армянской организации партии с.-р. Ереван, 1919—1920.

— Լույս է տեսել 38 համար:

Սոցիալիստ ռևոլյուցիոներների (էսէրներ) պարտիան մանր-բուրժուական, նարոդնիկական պարտիա էր Ռուսաստանում: Այդ պարտիան առաջացել է 1902 թվին, բանվոր դասակարգին և մարքսիզմին թշնամի նարոդնիկական մի շարք խմբակների ու խմբակցությունների միացումից, վերջնականապես ձևավորվել է 1905 թվին:

Այդ պարտիան արտահայտել է կուլակության շահերը:

Արդեն Հոկտեմբերյան Մեծ ռևոլյուցիայից առաջ Ս.-Ռ. պարտիան հակառևոլյուցիոն մի պարտիա էր: 1917 թվի ամռանը Սոց. ռևոլյուցիոներներների պարտիայից անջատվեց «ձախերի» ֆրակցիան, որը 1917 թ. դեկտեմբերին ձևավորվեց իբրև ինքնուրույն պարտիա: «Ձախ» էսէրները համաձայնության եկան բոլշևիկների հետ և 1917 թ. նոյեմբերին, նրանց ներկայացուցիչները մտան ԺԿԽ կազմի մեջ: 1918 թվի հունվար-փետրվարին, նրանք դեմ դուրս եկան Բրեստի հաշտությանը և մարտին դուրս եկան կառավարության կազմից, մնալով տեղական Սովետներում:

Գյուղում, դասակարգային պայքարի սրման հետ միասին, ամռանը 1918 թվին «ձախ» էսէրները հուլիսի 6—7-ին կազմակերպեցին՝ «ձախ»-էսերական ապստամբություն, որը լիկվիդացվեց Սովետական իշխանության կողմից:

*«Ձախ» էսէրները վռնդվեցին տեղական Սովետներից, նրանց պարտիան քայքայվեց: Էսէրները վերածվեցին տարբերկրյա բուրժուական հետախուզության գործակալության, կազմակերպում էին հակառևոլյուցիոն ելույթներ, կուլակային խռովություններ, Կոմունիստական պարտիայի և Սովետական կառավարության ղեկավարների մահափորձեր: Սոցիալիստ ռևոլյուցիոներների պարտիան լիկվիդացվեց Սովետական իշխանության կողմից *:*

* Դրվել է «БСЭ»-ի հատ. 3, էջ 271—272 նյութից:

ՎԵՐԱԾՆՈՒՆԴ: *Աշակերտական, գրական երկշաբաթաթերթ։ Հայ Ռամկավար Աշակերտական Միության։ Երևան, 1919. 4 էջ, (37×24 սմ).*

— Խմբագրական մարմին։

Верацнунд. Возрождение. Ученический, литературный двухнедельник армянского Демократического Ученического союза. Ереван, 1919

ՏԱՎՐՈՍ: *Օրաթերթ քաղաքական, տնտեսական, հասարակական։ Ադանա, տպ. Արարատ, 1919—1920. 2 էջ, (40×31 սմ).*

— Արտոնատեր՝ Ցերուզ Խանզատյան։

— Խմբագիրներ՝ Անդր. Կենճյան, Վահան Ժամկոչյան, Սեդրակ Շահեն, Արիս Գալֆայան, Մարգար Զագիկյան, Սարգիս Տխրունի։

Таврос. Ежедневная политическая, экономическая и общественная газета. Адана, 1919—1920.

Եղել է՝ շաբաթաթերթ, հետո՝ երկօրյա, ապա՝ օրաթերթ։ Վերջում կոչվել է՝ «Ազատ Տավրոս»։

ՓԱՐՈՍ: *Քաղաքական, հասարակական լրագիր։ Սուխում, 1919. 4 էջ, (42×31 սմ).*

Парос. Маяк. Политическая, общественная газета. Сухум, 1919.

ՔԱՂԱՔԱՑԻ: *Շաբաթաթերթ։ Ադանա, 1919—1921. 4 էջ, (42×29 սմ).*

Қахакаци. Гражданин. Еженедельник. Адана, 1919—1921.

Այս շաբաթաթերթը 1921 թվին վեր է ածվել օրաթերթի։

ՔԱՅԼԵՐ: *Գրական, աշակերտական երկշաբաթաթերթ։ Օրգան Հայ ժողովրդական կուսակցության աշակերտական ֆրակցիայի։ Թիֆլիս, 1919. 4 էջ (42×29 սմ).*

— Խմբագրական մարմին։

Қайлер. Шаги. Литературно-ученический двухнедельник. Орган ученической фракции армянской народной партии. Тифлис, 1919.

ՕՏԱՐ ԼԵԶՎՈՎ ՊԱՐԲԵՐԱԿԱՆՆԵՐ ՀԱՅԵՐԻ ՄԱՍԻՆ:

DEUTSCH-ARMENISCHE KORRESPONDENZ. Herausgegehen von, der Deutsch-Armenischen Gesellschaft. Berlin, *1919. 8 էջ (27×18 սմ).*

Գերմաներեն այս պարբերականը («Գերմանո-Հայկական Կորեսպոնդենտ») եղել է «Գերմանո-Հայկական Ընկերության» հրատարակությունը և նյութեր է տպագրել հայերի մասին։

L'EUROPE ORIENTALE. Paris, *1919—1920. 48 էջ, (24×15 սմ).*

Այս ֆրանսերեն պարբերականում նյութեր են տպագրվել ինչպես Սովետական Ռուսաստանի, նույնպես և Ուկրաինայի, Վրաստանի, Ադրբեջանի ու Հայաստանի մասին։

NOUVELLES DE L'ARMÉNIE. Organe de la Fédération des Comites Suisses Amis des Arméniens. Bäle, *1919. 16 էջ, (24×16 սմ).*

THE ARMENIAN STUDENT. Organ of the Armenian Students' Association of America. New-York, *1919. 32 էջ (22×15 սմ).*

1920

ԱԶԱՏ ՏԱՎՐՈՍ: *Օրաթերթ քաղաքական, տնտեսական, հասարակական։ Օրգան Ս. Դ. Հնչակյան կուսակցության Կիլիկյան շրջանի։ Ադանա, տպ. «Արարատ», 1920. 2 էջ, (42×31 սմ).*

Азат Таврос. Свободный Тавр. Политическая, экономическая и общественная газета. Орган с.-д. партии «Гнчак». Адана, 1920.

Հնչակյան «Տավրոս» օրաթերթի շարունակությունն է եղել։

ԱԼԻՍ: *Օրգան Նոր-Սեբաստիո Համագործակցական ընկերության։ Նյու-Յորք, 1920—1935. 16 էջ, (26×20սմ)։*

Алис. Орган Земляческого Союза «Нор-Себастия». Нью-Иорк, 1920.

1925 թվականից սկսած արտասահմանի սեբաստացիները կազմակերպչական աշխատանքներ տարան Սովետական Հայաստանում Նոր-Սեբաստիա կառուցելու և Սեբաստիայեն տարագրված ու ցիրուցան եղած հայերին այնտեղ հավաքելու համար։

Այս «Ալիս» պարբերականն էլ Նոր-Սեբաստիայի Համագործակցական ընկերության օրգանն էր, որ թղթակցություններ էր տպագրում Հայրե-

նակցական Միության բազմաթիվ մասնաճյուղերի գործունեության մասին, գրական-գեղարվեստական նյութեր էր հրատարակում, մասսայականացնում և օժանդակում էր Նոր-Սեբաստիայի շինարարության գործին։

ԱՅԳ: *Շաբաթաթերթ։ Թեհրան, 1920—1922.*

Айг. Утро. Еженедельник. Тегеран, 1920—1922.

ԱՇԽԱՏԱՆՔԻ ԴՐՈՇԱԿ: *Սոց. հեղափ. կուսակցության Ալեքսանդրապոլի կազմակերպության։ Ալեքսանդրապոլ, տպ. Հ. Ղազարյանի, 1920. 4 էջ, (53×35սմ).*

— Խմբագրական կոլեգիա։

Ашхатанки дрошак. Знамя труда. Орган Александропольской организ. с.-р. Александрополь, 1920.

ԱՌՈՂՋԱՊԱՀԻԿ: *Ժողովրդական առողջապահական կիսամսյա հանդես։ Երևան, տպ. Սոց. հեղափոխ. կուսակց. 1920. 16 էջ, (18×12սմ).*

— Խմբագիր՝ բժ. Վահան Արծրունի։

Арохчапаник. Здравоохранение. Двухнедельник. Ереван, 1920.

ԱՇԽԱՏԱՎՈՐԻ ՁԱՅՆ: *Բանվորական և գյուղացիական օրաթերթ։ Կարս, տպ. Սուրենյանի, 1920. 2 էջ, (44×35սմ).*

— Խմբագրական մարմին։

Ашхатавори дзайн. Голос работника. Рабочая и крестьянская газета. Карс, 1920.

Այս թերթը լույս է տեսել օրըմեջ. հրատարակել է Կարսկոոպ կոոպերատիվ Միությունը։

ԱՐԱՐԱ: *Օրաթերթ։ [Հետո կիսամյա]. Ադանա, տպ. «Կիլիկիա», 1920—1921. 2 էջ, (48×20սմ).*

— Պատասխանատու տնօրեն՝ Հայկ Մարտիրոսյան։

Арара. Газета. Адана, 1920—1921.

ԱՐՇԱԼՈՒՅՍ: *Նյու-Յորք, 1920—1921.*

Аршалуйс. Заря. Журнал. Нью-Иорк, 1920—1921.

ԲԱՆԲԵՐ: *Քաղաքական, հասարակական լրագիր։ Ալեքսանդրապոլ, 1920.*

— Խմբագիր՝ Ս. Խանոյան։

Банбер. Вестник. Политическая, общественная газета. Александрополь, 1920.

— Լույս է տեսել մեկ համար։

ԲԱՆԲԵՐ: *Գրական, գեղարվեստական և հասարակական ամսագիր։ Թիֆլիս, տպ. «Աշխատավոր», 1920. 64 էջ (28×18սմ).*

— Խմբագիր-հրատարակիչ՝ Սիմեոն Մկրտչյան։

Банбер. Вестник. Литературно-художественный и общественный журнал. Тифлис, 1920.

1920, № 1—3, 64 էջ։

«Բանբեր» ժուռնալը լույս է տեսել 1920 թվի հոկտեմբեր-նոյեմբեր ամիսներին երեք համար։ «Խմբագրության կողմից» (№ 1.) հոդվածում ժուռնալի նպատակների մասին ասված է. «Հայ իրականության մեջ քիչ ավելի խորթ է թվում հաշտվել այն մտքի հետ, որ 64 երեսից բաղկացած հանդեսը, «ամսագիր» անունը կրի, սակայն այս հանգամանքը արդյունք է մեր կյանքի ռեալ պայմանների և ընթերցող հասարակության տնտեսական ընդհանուր կացության։ Այն միտքը, որ համեստ չափերով սկսելով գործը, մենք ավելի երկարատև կպարծեննք նրան, ավելի է ուրախացնում ու խրախուսում մեզ»։

Ինչպես երևում է ներքևում դասավորված երեք համարի նյութերից «Բանբեր»-ը գրական-գեղարվեստական ժուրնալ է։

1920 № 1, ՀՈԿՏԵՄԲԵՐ

8330 Աղասյան, Վ. *Ես մի գնչու։ [Բանաստեղծութ.]. էջ 21*

8331 Գարաշվիլի, Էկ. *Օրենան և քույրն։ [Պատմըվածք]. Թարգմ. էջ 12—20*

8332 Խանդկարյան, Ա. *Արևածագ։ [Բանաստեղծութ.]. էջ 26*

8333 Լեո: *Մի դրվագ երեկվա պատմությունից. էջ 43*

8334 Լևոնյան, Գ. *Սրբազան մոլորություն։ [Խոհեր գեղարվեստի մասին]. էջ 27*

8335 Մեսյան, Գ. *Խավարի մեջ։ [Պատմվածք]. էջ 1—11*

8336 Պաճարե: *Արյան օրեր։— Քաղաքում։— Որքան էլ չուզեմ։ [Բանաստեղծութ.]. էջ 23—26*

1920 № 2, ՆՈՅԵՄԲԵՐ

8337 Աբեյան, Գ. Աստվածանմանը։ [Հիշողություն Լ. Ն. Տոլստոյի մասին]. էջ 111—116

8338 Աղասյան, Վ. Փշատի ծառ։ [Բանաստեղծութ.]. էջ 90

8339 Մարգարիտ: Սիրո հավիտենական լեգենդան։ (Լեգենդա). էջ 65—68

8340 Նիճոշվիլի, Է. Սիրահարվածները։ [Վեպ, թարգմ.]. էջ 81—89

8341 Գաճառե: Ես կտամ երանի։ [Բանաստեղծութ.]. էջ 34

8342 Սաֆո: Իշխանի ժամանումը ու մեկնումը. էջ 69—71

1920 № 3, ԴԵԿՏԵՄԲԵՐ:

8343 Աղասյան, Վ. Կարոտի երգ— «Որքան արցունք եմ թափել...»։ [Բանաստեղծութ.]. էջ 152—155

8344 Դեմիրճյան, Դ. Դաշնամուր։ [Պատմվածք]. էջ 129—134

8345 Խալաթյան, Գ. «Իմ հոգում նոր արև է ծագում...»։ [Բանաստեղծութ.]. էջ 158

8346 Խոճղկարյան, Ա. Դերվիշ։ [Բանաստեղծութ.]. էջ 134

8347 Խոճղկարյան, Ա. Քամու երգը։ [Բանաստեղծութ.]. էջ 156

8348 Խոճղկարյան, Ա. Եղբայրներս։ [Բանաստեղծութ.]. էջ 158

8349 Մալխասյան, Հովհ. Վիհ։ [Պատմվածք]. էջ 140—144

8350 Գաճառե: Երազիս— «Արյան օրեր»— շարքից։ [Բանաստեղծութ.]. էջ 156—157

ԲՈԲՈԽ: *Երգիծա-զավեշտական երկշաբաթաթերթ։ Ազգային, հասարակական սոցիալ-դեմոկրատական, դաշնակցական, հնչակյան, կադետական, ժողովրդական և չեզոքական։ Թեհրան, տպ. Ռուվչինայի, 1920—1930. 8,4 էջ, (33×23 սմ. ապա 36×27 սմ).*

— Խմբագիր՝ Հայկ Գարագաշ։

— Արտոնատեր՝ Արմենակ Աղասյան։

Бобох. Сатирико-юмористическ. двухнедельник. Тегеран, 1920—1930.

ԳՅՈՒՂԱՏՆՏԵՍԱԿԱՆ ՀԱՆԴԵՍ: *Գիտական, ուսումնասիրական օրգան։ Գյուղատնտեսական և Պետական գույքերի Մինիստրության գյուղատնտեսական բաժանմունքի։ Երևան, տպ. «Կուլտուրա», 1920. 96 էջ, (22×27 սմ).*

— Խմբագրական մարմին։

Гюхатнтесакан андес. Сельскохозяйственный журнал. Научно-исследов. орган. Ереван, 1920.

Միայն մեկ համար է լույս տեսել։

ԳՈՅԱՄԱՐՏ: *Օրաթերթ։ Զմյուռնիա, 1920. 4 էջ, (47×31 սմ).*

Гойамарт. Борьба. Газета. Измир, 1920.

Դաշնակցական ուղղության թերթ է եղել։

ԳՅՈՒՂԱՑՈՒ ՁԱՅՆ: *Օրգան Հայաստանի աշխատավոր Գյուղացիական Միությունների։ Հասարակական, քաղաքական, տնտեսական շաբաթաթերթ։ Երևան, տպ. «Կուլտուրա», 1920. 4 էջ, (47×31 սմ).*

— Խմբագրական մարմին։

Гюхацу дзайн. Голос крестьянина. Орган Союзов трудящегося крестьян Армении. Ереван, 1920.

ԳՐՊԱՆԻ ՏԱՐԵՑՈՒՅՑ: *Կ. Պոլիս, 1920—1937.*

Грпани Тарецуйц. Карманный календарь. Константинополь, 1920—1937.

ԴԱՐՄԱՆ: *Բժշկա-առողջապահական և գիտական պատկերազարդ ամսաթերթ։ Օրգան Հայ բժշկական Միության։ Կ. Պոլիս, տպ. Պեճիտյան եղբ. ապա՝ Յ. Ճարյան, 1920—1922. 32 էջ, (25×17 սմ)։ Բաժանորդագինը 150 դահեկան։*

— Արտոնատեր և պատ. տնօրեն՝ Օ. Փափազյան։

Дарман. Снадобье. Медицинский и научный, иллюстриров. журнал. Константинополь, 1920—1922.

1920 թվի հունվար-փետրվարի № 1—2-ի մեջ տպագրված «Մեր նպատակը»-ը խմբագրականում ասված է. «„Դարման»-ը ձայնը և ժամադրավայրը պիտի ըլլա մեր բոլոր բժիշկ, դեղագործ և ատամնաբուժ արվեստակիցներուն, ինչպես նաև հայ գիտական մտքերու։

Ընտանեկան, դպրոցական, մանուկ և պատանի, երիտասարդ ու աղջիկներու առողջապահության, փոխանցիկ և սեռանդավեր ախտերու և ուրիշ մահացու համաճարակներու, հայ սերունդին բազմացման ու աղնվացումի հարցերը մեր ամենեն զբաղվելիք նյութերը պիտի կազմեն։

Ոչ նվազ պիտի հետաքրքրվենք Կ. Պոլսո և գավառի գործունեությամբ ու ազգ. բարենպաստ առողջապահական հիմնարկություններով։

Պիտի աշխատինք ուժ տալու հայ բժշկագիտական մշակույթային կյանքին ու գրականության զարգացումին։

1920 ՀՈՒՆՎԱՐ–ՓԵՏՐՎԱՐ, № 1—2, ԷՋ 1—32

8351 Մեր նպատակը։ [Հանդեսի հրատ. մասին]. էջ 1—2

8352 Հայրապետյան, Հ. «Դարման» հայ ցեղին. էջ 3

8353 Սահիփանյան, Հ. Ամուսնացողներու քննությունը. էջ 4—5

8354 Մասիս, Ե. Ծերերը և սերը. էջ 6—7

8355 Ներսիսյան, Լ. Ոճրագործները պետք է դարմանե՞լ, թե պատժել. էջ 7—8

8356 Տիրատուր, Հ. Կաթի խնդիրը. էջ 9—11

8357 Եաղուպ։ Վիժումներու համաճարակը. էջ 11—13

8358 Թուրք բժշկական վարժարանին հայ դասախոսները. էջ 15—17

8359 Թորգոմյան, Վ. Մորթային առողջապահություն. էջ 18—20

8360 Պազել, Խան։ Արյունահոսությունը՝ էնֆլյուինցիա կամ կրիբ Սպանիոլի մեջ. էջ 20—21

8361 Հրաչյա։ Կինը Կարմիր խաչի մեջ. էջ 22 էջ 25—27

8362 Խանճյան, Ա. Քոսոտությունը. էջ 23—25

8363 Շահպազ, Ե. Աչքը հայելին է ուղեղին. էջ 25—27

8364 Գալենոս։ Պարը իբրև մարմնամարզ. էջ 27—29

8365 Պազիլ, Խան։ Հին և նոր նոթեր. էջ 29—30

8366 Բժշկականան առույխ. էջ 30—31

8367 Լրատու էջ. էջ 31—32

1920 ՄԱՐՏ—ԱՊՐԻԼ, № 3—4, ԷՋ 1—32

8368 Հայրապետյան, Հ. Որո՞նք են հայ ցեղին հիվանդները։ էջ 2—3

8369 Գանչեպանյան, Ա. Հղի կիներու առողջապահությունը. էջ 4—6

8370 Շահպազ, Ե. Կույրերու մտավորական մշակույթը. էջ 9—11

8371 Ալլավերտի օրդի։ Խուլ համրերը և իրենց լեզուն. էջ 12—13

8372 Վրեն բժիշկ։ Թյուրք բժշկական վարժարանին հայ դասախոսները. էջ 13—15

8373 Գալֆայան, Մ. Վ. Ատամնաբուժության կոչումն ու նպատակը. էջ 19—20

1920 ՄԱՅԻՍ, № 5, ԷՋ 65—79

8374 Առաջարկի մը առթիվ։ [Խմբագրական։ Երևանում Բժշկական համագումար հրավիրելու մասին]. էջ 65

8375 Հայրապետյան, Հ. Սիրախտը և իր ավերները. էջ 66—67

8376 Եաղուպ։ Տարագրյալ հայ կիներու ամլության պատճառները. էջ 68

8377 Մուրաֆյան։ Ժանտատենդը ու իր պատվաստը. էջ 69—70

8378 Թորգոմյան, Վ. Մորթային առողջապահություն. էջ 71—72

8379 Փեշտիմալճյան, Հ. Քնախտին ի՞նչ անունները տրված է. էջ 73

8380 Շահպազ, Ե. Կույրերու ֆիզիքական գործունեությունը. էջ 74—76

8381 Թոֆ. Հակոբ Ջամիչյան։ [Կենսագր.]. էջ 79

1920 ՀՈՒՆԻՍ, № 6, ԷՋ 81—96+14

8382 Մեզպուրյան, Ա. Ն. Հայ կնոջ դաշտանը տարագրության միջոցին ու հետո. էջ 82—83

8383 Թորգոմյան, Վ. Գրիգոր Մագիստրոս և Հայաստանի բժշկական համալսարանը. էջ 83—85

8384 Գանճեպանյան, Ա. Բնական ընթացքը շարունակող հղի կանանց առողջապահական միջոցները. էջ 85—89, № 8—9, էջ 119—126

8385 Վրեն բժիշկ։ Թուրք բժշկական վարժարանին հայ դասախոսները. էջ 90—91, № 7, էջ 107—109, № 8—9, էջ 128—132

8386 Հայ Բժշկական Միության Զ. ժողովը. էջ 93—96, Ը—Թ ժողովը. էջ 110—111. Ժ ժողով № 8—9, էջ 135—137

1920 ՀՈՒԼԻՍ, № 7, ԷՋ 97—112+14 *

8387 Խախամյան, Ա. *Մանուկին ճիչը.* էջ 99—101

8388 Ալլահվերտի որդի: *Բուսակերներու աշխարհէն.* էջ 101—103

8389 Ուզունյան, Ն. *Ջերմամեզութիւնը և իր պատճառը.* էջ 103—105, № 8—9, էջ 133—134

8390 Ներկարար-Գասպարյան, Օ. *Մայրը՝ սաղմին հանդէպ.* էջ 106

1920 ՕԳՈՍՏՈՍ—ՍԵՊՏԵՄԲԵՐ, № 8—9, ԷՋ 113—136+12

8391 Անտրե Վահրամ: *Առողջապահութիւնը և իր հայացքները.* էջ 114—119

8392 Մասիս, Ե. *Հոտերուն ազդեցութիւնը կաթին վրա.* էջ 121—122

8393 Բագրևանդյան, Դ. *Կլիմայական դարմանումի կենդրոններ.* էջ 123—125

8394 Փեշտիմալճյան, Հ. *Ջերմ.* էջ 126—127

1920 ՀՈԿՏԵՄԲԵՐ—ՆՈՅԵՄԲԵՐ, № 10—11, ԷՋ 136—156+12

8395 «Դարման»-ի *հրապարակային հարցումներու առթիվ.* էջ 136—137

8396 Բագրևանդյան. Դ, *Արևաբուժումը.* էջ 141—142

8397 Արքինյան, Հ. *Տորոն,* էջ 143

8398 Փեշտիմալճյան, Հ. *Դեղին տենդ.* էջ 147—149

8399 Խախամյան, Ա. *Մանուկին քունը.* էջ 149—151

1920 ԴԵԿՏԵՄԲԵՐ, № 12, ԷՋ 158—174+12

8400 Ամավերջ: [*Հայ բժ. Միութիւն*]. էջ 158—159

8401 Տանկ: [*Հիվանդութիւն*]. էջ 161—163

8402 *Հայ բժշկական Միութեան ժբ և ժգ ժողովները.* էջ 167—168, 1921, № 1—2, էջ 19—20

* Այս համարից 1—14 էջերը ֆրանսերեն լեզվով են տպագրվել

1921 ՀՈՒՆՎԱՐ—ՓԵՏՐՎԱՐ, № 1—2, ԷՋ 1—24+6 *

8403 Անտրե Վահրամ: *Երիկամային անթափանցականութիւն.* էջ 2—5

8404 Մովսեսյան, Հ. *Գրաճանաչութիւն.* էջ 6—10

8405 Ալլահվերտի որդի: *Խրիրդի հանելուկը.* էջ 11—12

8406 Մեզպուրյան, Ա. Ն. *Երիտասարդ ամուսիններու առողջապահութիւնը.* էջ 12—13

8407 Փեշտիմալճյան, Հ. *Սևաթույր կամ մահաբեր ջերմ.* էջ 14—16

8408 Տեղեկագիր *հայ ատամնաբուժական Միութեան բ. տարեշրջանի.* էջ 20—22

1921 ՄԱՐՏ—ԱՊՐԻԼ, № 3—4, ԷՋ 25—48+6

8409 Ճեզմիճյան, Ե. *Ատամնախտոչներու թարախացումը և իր ավերները.* էջ 26—27

8410 Սքայնախի *նոր գյուտը երկարակեցման ու ծերերու վերաերիտասարդացման մասին.* էջ 30—32

8411 Մանտալճյան, Ն. *Ընդերակոշնաքորքի պարագա մը բուժված ինքնապատվաստումով* էջ 36—40

8412 Հայ *բժշկական Միութեան Ա—Ե նիստեր.* էջ 41—42

1921 ՄԱՅԻՍ—ՀՈՒՆԻՍ, № 5—6, ԷՋ 46—72+6

8413 Դպրոցնե *ներս* [*Առողջապահական*]. էջ 46—47

8414 Նրամյան, Թ. *Ամառվան եղանակին ինչո՞ւ համար բանջարեղեն ուտել պետք է.* էջ 48—49

8415 Վեներական *ախտերու դեմ նախազգուշական միջոցները* [*Անստորագիր*]. էջ 49—51

8416 Ճեզմեճյան, Ե. *Նեխած ակռաներուն դարմանումը.* էջ 51—54

8417 Բուժիկ: *Կնոջ գեղեցկութիւնը.* էջ 60—61

1921 ՀՈՒԼԻՍ—ՕԳՈՍՏՈՍ, № 7—8, ԷՋ 73—94+6

8418 Ամուսնության *վկայագիրը և հայ բժիշկը* [*Գրքի մասին*]. էջ 73—74

* 6 էջ ֆրանսերեն նյութեր են

8419 Կյուպեկյան, Ա. *Սերնդագործության գաղտնիքներեն*. էջ 75—76

8420 Երամյան, Կ. *Մարզում*. էջ 77

8421 Ճեզմենյան, Ե. *Տղայոց առաամնավորումը*. էջ 78—79

8422 Շահպազ, Ե. *Շիլերը*. էջ 79—81

8423 Չաճարյան, Ռ. *Ռենոնթկենյան ճառագայթները և մորթային հիվանդությունները*. էջ 81—82

8424 Ուզունյան, Ն. *Գոլերան*. էջ 83—84

8425 Սանտալճյան, Ն. *Սառույցի մեջ օտար մարմիններու մուտքը*. էջ 84—86

8426 Հայ *առամնաբուժական Միության ամենավերջի գիտական և ընդհանուր ժողովը*. էջ 90—92

8427 Առենագրություն *հայ բժիշկ. Միության*. էջ 92—94

1922 ՄԱՅԻՍ, № 5, էջ 66—80+6

8428 Պայքարը *վեներական ախտերուն դեմ։ [Խմբագրական]*. էջ 66—67

8429 Մասիս, Ե. *Ապագայի բժշկությունը*. էջ 67—68

8430 Ջենոր: *Ի՞նչ է հոգին*. էջ 68—69

8431 Պալապան, Վ. *Ջերմամիզության բարդությունները*. էջ 70—72

8432 Պալասան: *Ավելորդապաշտությունը բժշկության մեջ*. էջ 73—75, № 6, էջ 92—93

1922 ՀՈՒՆԻՍ, № 6, էջ 81—96

8433 Պանճեվանյան, Ա. *Հղության բարդությունները*. էջ 83—85

8434 Պալապան, Վ. *Մաղձային ավազախտի հետևանք ստամոքսի ցավերը*. էջ 86—88

8435 Ուզունյան, Ն. *Ցրանկախտը կենդանիներու վրա*։ էջ 89—92

1922 ՀՈՒԼԻՍ, № 7, էջ 97—112+6

8436 Ամուսնության *թեկնածուներու քննության հարցը [Խմբագրական]*. էջ 97—98

8437 Չաճարյան, Ռ. *Ցրանկախտի դարմանումի մասին*. էջ 98—101

8438 Մասիս, Ե. *Ծերությունը հապաղեցնելու համար*. էջ 101—102

8439 Ուզունյան: *Կատաղություն*. էջ 104—106

8440-80 Գազանճյան, Ռ. *Հայաստանի ներկա առողջապահական վիճակը*. էջ 106—108, № 8, էջ 120—123

1922 ՕԳՈՍՏՈՍ, № 8, էջ 113—126+6

8481 Ջզուշանաճ *ժանտատենդեն։ [Առաջնորդող]*. էջ 113—114

8482 Անուրե Վաճրամ: *Ժանտատենդի դեմ պատվաստում*. էջ 114—116

8483 Ջենոր: *Միրո գաղտնիքը*. էջ 117—119

8484 Հայ *բժշկական ընկերության ժողովները. 9—10 նիստ*. էջ 125—126

ԴԻՏԱՐԱՆԸ *և Քրիստոսի ներկայության Մունետիկը։ Բեյրութ, 1920—1930. 16 էջ (27×20սմ)։ Բաժանորդագինը 1 դոլար։*

Дитаран. Сторожевая вышка. Орган армянских евангелистов. Бейрут, 1920—1930.

Այս երկշաբթաթերթը հանդիսացել է հայ ավետարանականների պաշտոնաթերթը։ Ինչպես ցույց է տալիս ներքևում բերված մեկ համարի նկարագրությունը, հոդվածների մեծ մասը գրվել և գովեգրել են Ամերիկյան ապրելակերպը, մի խոշոր մասն էլ կրոնական-ավետարանական քարոզներ են։

Որպեսզի շատ ընթերցողներ ունենան, նյութերի մի մասը տպագրված է հայատառ-տաճկերեն լեզվով։ Հետագայում կոչվել է՝ «Դիտարան» և հրատարակվել է՝ «Ս. գրոց ընկ». կողմից—Բրուկլինում։

1925 ԱՊՐԻԼ 15, № 8, էջ 115—128

8484ա Դինարգելությունը: *[Ամերիկայում]*. էջ 115—118

8484բ Մեր *տիրոջ հարությունը*. էջ 118—120

8484գ Ղազարոսի *հարությունը*. էջ 120—123

8484դ Բաղձալի *կառավարություն մը*. էջ 126—128

8484ե Կյանքի *օրենքը*. էջ 128

ԴԻՐՔԵՐՈՒՄ: *Օրաթերթ։ Կարս, 1920, 2 էջ, (43×34սմ).*

— Խմբագրական կոլեգիա։

Диркерум. В окопах. Газета. Карс, 1920.

ԵՐԵՎԱՆԻ ՏԱՐԵՑՈՒՅՑ: *Կ. Պոլիս, 1920.*

Еревани Тарецуйц. Календарь Ежегодник Еревана. Константинополь, 1920.

ԵՓՐԱՏ-ԱԶԴԱՐԱՐ: *Կիսամսյա հանդես։ Դետրոյիտ, 1920—1922.*

Ефрат-Аздарар. Вестник Ефрата. Двухнедельник. Детройт, 1920—1922.

ԶԵՅԹՈՒՆ: *Գրական հանդես։ Փարիզ, 1920. 20 էջ, 31 սմ. բաժնեգինը 20 ֆր.*

— Խմբագիր-տնօրեն՝ Գ. Տէովլեթ։

Зейтун. Литературный журнал. Париж, 1920.

Այս գրական հանդեսը, ինչպես ցույց է տալիս ներքևում բերած № 1—2-ի բովանդակությունը հիմնականում նվիրված է Զեյթունին։ Կան նաև թարգմանություններ՝ Ա. Ս. Պուշկինից, Ի. Տուրգենևից։

Կարծյոք միայն երեք համար է լույս տեսել։

1920 ՀՈՒՆՎԱՐ, № 1—2, ԷՋ 1- 20

8485 Տէովլեթ: *Հայ գրականությունը։ [Տեսություն]. էջ 1—5*

8486 Զեյրուն, *Զեյթուն։ [Արձակ բանաստեղծութ.]. էջ 6—8*

8487 Տուրգենև, Ի. *Մանկիկ։ [Թարգմ.]. էջ 8—9*

8488 Նրվանդ: *Գծագրիչ աղջիկը։ [Բանաստեղծութ.]. էջ 8*

8489 Ներսես *եպիսկ. Դանիելյանի հիշատակին. էջ 8—11*

8490 [Պուշկին, Ա. Ս.]: *Ձմեռային երեկո։ [Բանաստեղծութ. Թարգմ.]. էջ 11*

8491 Հավերժահարս: *[Նորավեպ]. էջ 12—16*

8492 Ակաևյան, Օ. Կ. *Ի՞նչպես կռվեցան հայորդիները։ [Համաշխարհային I պատերազմի ժամանակ]. էջ 16*

8493 Պարույր: *Մայրամուտ։ [Բանաստեղծութ.]. էջ 16*

8494-95 Քաղվածքներ *1916-ի գարնան Ֆրանսիայի պատերազմական նախարարության մատուցած ընդարձակ տեղեկագրեն մը։ [Հայ կամավորներ հավաքելու մասին]. էջ 17—20*

ԷՋՄԻԱԾԻՆ: *Պաշտոնական ամսագիր։*

Հայրապետական Աթոռո Ս. Էջմիածնի։ Էջմիածին, Հրատ., Մայր-Աթոռի. 1920. 1914—1957 (շարունակվում է)։*

Эчмиадзин. Официальный ежемесячник Эчмиадзинского католикосата. Эчмиадзин, 1920, 1944—1957 (продолж.).

1920 № 1—8
1944 № 1—6
1945 № 1—6
1946 № 1—6
1947 № 1—6
1948 № 1—6
1949 № 1—6
1950 № 1—6
1951 № 1—6
1952 № 1—6
1953 № 1—6
1954 № 1—12
1955 № 1—12
1956 № 1—12

Էջմիածնի կաթողիկոսարանի պաշտոնական օրգանն է։ Լույս է տեսել նախ 2 ամիսը մեկ համար, իսկ 1954 թվից՝ յուրաքանչյուր ամիս։ Տպագրում է կրոնական և եկեղեցական նյութեր, նույնպես հայագիտական, կրոնապատմական, գրական-բանասիրական հոդվածներ։

Ժուռնալը չունի №-ներ այլ նշվում են ամիսները։

Մեր բիբլիոգրաֆիայում զետեղել ենք միայն գրական-բանասիրական, հայագիտական բնույթի նյութերը։

«Էջմիածին»-ը հրատարակվել է 1920 թ. հունվարից մինչև ապրել իրրև շաբաթաթերթ։ Լույս է տեսել ընդամենը 8 համար։ Այս շաբաթաթերթը գովերգել է դաշնակցական «հանրապետությունը»։

Դաշնակցական կառավարությանը ողջունել է Էջմիածնի կաթողիկոսը, «...օրհնել նրա ծնունդը և աղոթել բարձրելույն որ արժանացնե տեսնելու

** «Արարատ» ամսագրի մասին գրել ենք մեր աշխատության I հատորում։*

Մասիսի գլխին Հայկական դրոշակի ծածանումն ու Միացյալ մեծ Հայաստանի հաստատությունը»։

Ինչպես երևում է շատ երկար չի տևել այս խնկարկումը։ Արդեն ապրիլի 4-ի № 8-ում «Մամուլ» վերնագրի տակ «Էջմիածին» շաբաթաթերթը գրում է, որ դաշնակների ոստիկանապետ Թ. Թադեոսյանը անարգել է վանականներին, զրպարտել և բարոյականության խրատներ տվել։

Թերթը բողոքում է. «...Բավական խիզախ պիտի լինի մարդ, որ հրապարակով ամբողջ հիմնարկությունը մեղադրի բարոյականության զեղծման մեջ...»։ Թերթը գրում է. «...Սա էլ Հայաստանի հանրապետության բախտավորությունը չէ՞, որ «բարոյականության ոստիկանություն» էլ ունենք» [էջ 125]։

1944 թվից «Էջմիածին»-ը հրատարակվում է իբրև ամսագիր և օրգան Էջմիածնի Հայրապետական Մայր Աթոռի։ Այդ ամսագրի միայն հայագիտական նշանակություն ունեցող նյութերն ենք նկարագրել։

1920

8496 «Էջմիածին» շաբաթաթերթը. № 1, էջ 1—2

8497 Արսեն Ծ. վարդապ. Հողային խնդրի լուծումն Հայաստանի հանրապետության մեջ. № 1, էջ 8—11, № 2, էջ 22—26

8498 Գյուտ. ծ վարդապ. Մայր աթոռը 1918 և 1919 թվերին. № 2, էջ 26—29

8499 Արսեն ծ. վարդապ. Եկեղեցական-վանքական կալվածներն ու Անդրկովկասյան սեյմի հողային օրենքը. № 3, էջ 37—39

8500 Մեսրոպ եպիսկ. Շապուհ Բագրատունի. № 3, էջ 44—47

8501 Հայաստանի հանրապետության անկախությունը. № 4, էջ 50—51

8502 Հայաստանի հանրապետության դպրոցները. № 4, էջ 56—57

8503 Մեսրոպ եպիսկ. Հայ մտքի մաքառումն յուր ազատության ճանապարհին. [Պատմական]. № 5, էջ 68—70

8504 Գյուտ ծ. վարդ. Ժողովրդական դպրոցի կազմակերպության խնդիրը. № 5, էջ 70—76, № 6, էջ 87—92

8505 Անեմյան, Հ. Շապուհ Բագրատունու մասին. № 5, էջ 77—78

1944 № 1, ՀՈՒՆՎԱՐ. 52 ԷՋ

8506 Աբրահամյան, Աշ. Խաչատուր երեց Կաֆայեցու տարեգրությունը. էջ 39—51

8507 Անասյան, Հր. Հայ տառերի գյուտի ստույգ թվականը. էջ 27—28

8508 Կոչ հայ ժողովրդին։ [ՍՍՌՄ շուրջը համախմբվելու—ընդդեմ՝ թշնամու]. էջ 6—8

8509 Խաչիկյան, Լ. «Պատմութիւն Տարօնոյ» [Հովհան Մամիկոնյան — Պատմութիւն Տարօնոյ. Ե., 1941. գրախոսութ.]. էջ 148—150

8510 Լևոնյան, Գ. Հովհաննես վարդապետ Մրքուզ։ (Հռետոր, աստվածաբան, նկարիչ 17-րդ դարում). էջ 28—34

8511 Մալխասյան, Ստ. Ե՞րբ են հայերն ընդունել քրիստոնեությունն էջ 22—26

8512 Ստալին, Ի. Վ. Էջմիածին, Ամենայն Հայոց Կաթողիկոսի տեղակալ Գևորգ արքեպ. Չորեքչյանին։ [«Սասունցի Դավիթ» տանկային շարասյուն կառուցելու մասին]. էջ 5

1944 № 2—3 ՓԵՏՐՎ.—ՄԱՐՏ

8513 Աբրահամյան Աշ. Մեր միջնադարյան գրիչները. էջ 58—62, № 4—5, էջ 43—45

8514 Թղոյան, Վ. Հայրենիքը Գարեգին եպիսկոպոս Սրվանձտյանի երկերում. էջ 38—46, № 4—5, էջ 27—36

8515 Գրիգորյան, Հովսեփ. Վարդանանց նահատակությունը. էջ 28—37

8516 Եզնիկ վարդպ. Ս. Էջմիածնի Մ. Տաճարի ձեռագիր ավետարանները. № 1, էջ 35—37, № 2—3, էջ 53—57

8517 Լևոնյան, Գ. Վատիկանի դիվանագիտական խաղերը կամ Սուլթանշահ Ամիրբեգյանը հայոց թագավորության թեկնածու [16-րդ դար]. էջ 47—52, № 4—5, էջ 37—41

8518 «Սասունցի Դավիթ» տանկային շարասյուն կառուցելու համար ստացված նվիրատվությունները. էջ 11—13

1944 № 4—5, ԱՊՐԻԼ—ՄԱՅԻՍ

8519 Արտաշամյան, Աշ. Մեր միջնադարյան գրիչները. էջ 42—45 [Սկիզբը՝ № 2—3].

8520 Անտոնյան, Հր. Մկրտիչ կաթողիկոս Խրիմյան. էջ 15—19

8521 Բդոյան, Վ. Հայրենասիրությունը Գարեգին եպիսկոպոս Սրվանձտյանի երկերում. էջ 27—36 [Սկիզբը №№ 1, 2—3].

8522 Իսահակյան, Ավ. Ճարտարապետ Թորոս Թորամանյանը [Հիշողություններ]. էջ 21—26

8523 Լեոնյան, Գ. Վատիկանի դիվանագիտական խաղերը, կամ Սուլթանչահ Ամիրբեգյանը Հայոց թագավորության թեկնածու. էջ 37—44. [Սկիզբը № 2—3].

1944 № 6, ՀՈՒՆԻՍ

8524 Ակնարկներ հայկական տոմարի մասին. [Ստորագր. ՞Վ. Ս.՞]. էջ 50—54

8525 Գրիգորյան, Հովսեփ. Հիշողություններ Կոմիտաս վարդապետի մասին. էջ 22—26

8526 Ռուբեն, վարդապետ. Հեթանոս Հայաստանի աշխարհիկ երգերի տաղաչափությունը եկեղեցական երգերում. էջ 27—32

1944 ՀՈՒԼԻՍ—ՕԳՈՍՏՈՍ—ՍԵՊՏԵՄԲ.

8527 Բանակի գեներալ Բաղրամյանի անվան կառուցվելիք տանկային շարասյան շուրջը. էջ 17—19

8528 Ռուբեն վարդապ. Հեթանոս Հայաստանի աշխարհիկ երգերի տաղաչափությունը եկեղեցական երգերում. էջ 27—33

8529 Ն. Տ. Ջվարթնոց. էջ 38—40

1944 ՀՈԿՏԵՄ. ՆՈՅԵՄԲ. ԴԵԿՏԵՄԲ.

8530 Արտաշամյան, Աշ. Վեց ամիս Մերձավոր Արևելքում. էջ 42—50

8531 Պատրիկ: Ս. Սահակ և Ս. Մեսրոպ Մաշտոց. էջ 27—32

8532 Գրիգորյան, Հ. Մեսրոպ Մաշտոցը և հայ տառերի գյուտը.— էջ 17—22

8533 Սովակյան, Նորայր. Միջնադարյան տաղասացներ [Ներսես վարդ. Մոկացի]. էջ 32—36

8534 Ռուբեն. վարդապետ. Առաքել Դավրիժեցի. էջ 36—42

8535 Ռուբեն վարդապետ. Ս. Մեսրոպ Մաշտոցի անմահ հիշատակին. էջ 23—27

1945 № 1—2 ՀՈՒՆՎ.—ՓԵՏՐՎ.

8536 Արտավազդ արքեպ. Հայ-լատին հարաբերությունները հույն-լատին հարաբերության լույսով. էջ 16—23, № 3—4, էջ 19—24

8537 Գրիգոր Մանուչարյան [1826—1827 թ.թ. ռուս-պարսկական պատերազմի հերոսներից] էջ 35—39

8538 Մազմանյան, Ն. Հայաստան երկիր [Բանաստեղծութ.]. էջ 44

8539 Մարգարյան, Ն. Հին Հայաստանի տոհմային սովորությունների ու ատովածներու զոհը. էջ 30—36, № 3—4, էջ 31—35

8540 Ռուբեն վարդապետ. Մովսես կաթողիկոսը որպես հայրենասեր և շինարար. էջ 24—29

8541 Սարգսյան, Լ. Հայ եկեղեցու շարականների մասին. էջ 40—41

8542 Զորեֆչյան, Գ. (Կաթողիկոս). Հայ եկեղեցու և հայ ժողովրդի բռնած դիրքը Հայրենական Մեծ պատերազմի ընթացքում. էջ 3—5

1945 № 3—4 ՄԱՐՏ, ԱՊՐԻԼ

8543 Ռուբեն վարդապետ. Հայրենասիրությունը Խրիմյանի երկերում. էջ 25—30

8544 Հոգևոր ճեմարանը. էջ 48—51

8544ա Մախսուտյան, Ն. Հին Հայաստանի տոհմային սովորությունները ու աստվածածնի զոհը. էջ 31—36

8545 Ռուբեն վարդապետ. Ս. Գրիգոր Նարեկացի. էջ 39—47

8546 Տեր-Ներսիսյան, Ս. Գարեգին արքեպիսկոպոս Հովսեփյան մանրանկարչության մասնագետ. էջ 36—39

1945 № 5, ՄԱՅԻՍ

8547 Գարեգին կաթողիկոս. Տ. Կիլիկիո. Նոր աղբյուր Մխիթար Այրիվանեցու մասին. էջ 17—22

8548 Գարեգին արքեպիսկ. Նյութեր և ուսումնասիրություններ հայ արվեստի և մշակույթի պատմությունից. 51—55

8549 Խաչիկյան, Ավ. Խրիմյան Հայրիկը (Հուշեր). էջ 38—42

8550 Լևոնյան, Գ. Էջեր հայ եկեղեցական երաժշտության պատմությունից. էջ 36—50

8551 Մալխասյան, Ստ. Հավերժացման արժանի հոբելյան։ [Հայոց Հայրապետական Աթոռի 500-ամյակը]. էջ 43—45

8552 Մաքսուտյան, Ն. Հայկական հին դրոշները։ [Հայաստանի ու Կիլիկիո մեջ]. էջ 56—58

8553 Շահազիզ, Ե. Հարություն վարդապետ Ալամդարյան. էջ 27—37

8554 Ռ. Վ. Հայրենիքիս։ [Բանաստեղծութ.]. էջ 16

8555 Ռուբեն վարդապետ։ Հովհաննես վանական վարդապետ Տավուշեցի. էջ 22—27

1945 ՀՈՒՆԻՍ, ՀՈՒԼԻՍ

8556 Հայ Ազգային եկեղեցական ժողովի մասին։ [Մի շարք զեկուցումներ է լսվել եկեղեցական հարցերի մասին և ընտրվել է Ամենայն Հայոց կաթողիկոս]. էջ 7—8

8557 Համազգային եկեղեցական ժողովի աշխատանքների մասին. էջ 27—45

1945. ՕԳՈՍ. ՍԵՊՏ. ՀՈԿՏԵՄԲԵՐ

8558 Աբրահամյան, Աշ. Կորյունի երկու հնագույն ընդօրինակությունները. էջ 40—47

8559 Ավաքյան, Արտ. Ավետիք Իսահակյան. էջ 49—53

8560 Լևոնյան, Գ. Դարձյալ միքանի էջ հայկական երաժշտության պատմությունից. էջ 40—47

8561 Ռուբեն եպիսկոպոս։ Հայրենասիրությունը Խրիմյանի երկերում. էջ 26—32

8562 Ռուբեն եպիսկոպոս։ Մեր ժամանակի դավաճան և երկերեսանի Վասակ Սյունիները։ [Դաշնակ-ֆաշիստների մասին]. էջ 53—55

1945 ՆՈՅԵՄԲ.—ԴԵԿՏ.

Արտասահմանից հայերի Հայաստան վերադառնալու առթիվ.

8563 Անասյան, Հր. Սպասում ենք ձեզ։ [Արտասահմանից ներգաղթողներին]. էջ 23

8564 Աղավնի։ Սփյուռքի հայությունը։ [Բանաստեղծութ.]. էջ 29

8565 Ավագյան, Ա. Ներսես Շնորհալի. էջ 56—61

8566 Գրաշի, Ա, Երևան։ [Բանաստեղծութ.]. էջ 28

8567 Դեմիրճյան, Դ. Նրանք հայրենիք են վերադառնում։ էջ 25

8568 Խաչիկյան, Ավ. Բարի գալուստ մեր թանկագին հարազատներին. էջ 23

8569 Խարբեկյան, Մ. Մենք անհամբեր սպասում ենք. էջ 27

8570 Խաչատրյան, Արամ։ Արդարության ձայնը. էջ 24

8571 Հայ ժողովուրդը ողջունում է պատմական որոշումը. էջ 21—22

8572 Մկրյան, Մ. Ստալինյան կոնստիտուցիայի արևի տակ. էջ 26—27

8573 Շահազիզ, Ե. Գամառ-Քաթիպայի անտիպ աշխատություններից. էջ 62

8574 Շահազիզ, Ե. Բանաստեղծ Ռափայել Պատկանյանի նամակը Գլադստոնին և դրա պատասխանը. էջ 63—69

8575 Պատմական որոշումը։ [Արտասահմանից հայերի վերադարձի մասին]. էջ 19—21

8576 Սարյան, Մ. Սիրով և գրկաբաց կընդունենք.— էջ 26

8577 Սարգսյան, Արա։ Հայրենի հողի վրա. էջ 24—25

8578 ՍՍՌՄ Ժողովրդական Կոմիսարների Սովետում։ [Արտասահմանից Հայաստան վերադարձող հայերի մասին ձեռնարկվող միջոցառումները]. էջ 18

1946. ՀՈՒՆՎԱՐ

8579 Ակադեմիկոս Ս. Մալխասյանը ստալինյան մրցանակի լաուրեատ. էջ 31—33

8580 Անասյան, Հր. Երեք հարց Մեսրոպյան այբուբենի շուրջը. էջ 48—50

8581 Ազգային-եկեղեցական ժողովի արտասահմանյան պատգամավորները հայ եկեղեցու և Մայր Հայրենիքի մասին. էջ 20—29

8582 Ողոյան, Վ. Գարեգին Սրվանձտյանը որպես ազգագրագետ (Ծննդյան 105-ամյակի առթիվ). էջ 33—42

8583 Գևորգ Զ. կաթողիկոս։ Սիրելի և ազնիվ բարեկամ Ե. Ա. Շահազիզին։ [Շնորհավորական ծննդյան 90-ամյակի առթիվ]. էջ 52

8584 Գևորգ, Զ. Կաթողիկոս։ Ռադիոելույթ.— Երկու խոսք հայ ժողովրդին. էջ 9—10

8585 Եգիպտոսի և Լիբանանի հայ ազգային խորհուրդների դիմումը Գլխավոր Ասամբլեային։ [Թյուրքիայի կողմից օկուպացված հայկական տերիտորիաները Սովետ. Հայաստանին վերադարձնելու մասին]. էջ 60—61

8586 Երեմյան, Ա. Միջնադարյան հայ կոմպոզիտորները. էջ 43—47

8587 Երվանդ Շահազիզի հոբելյանը։ [Ծննդյան 90-ամյակի և գրական գործունեութ. 65-ամյակի առթիվ] էջ 52

8588 Երվանդ Շահազիզ։ (Ծնվ. 1856 թ.). էջ 35—36

8589 Հայրենիքի կանչը։ [Բանաստեղծութ. ստորագր. «Մ»]. էջ 30

8590 Մաքսուդյան, Ն. Արձագանք մը Կիպրոսի հայության պատմության. էջ 62—63

1946 ՓԵՏՐՎ.—ՄԱՐՏ

8591 Աբրահամյան, Աշ. Նոր վավերագրեր Պետրոս Մեծի ժամանակաշրջանի հայ-ռուս բարեկամական հարաբերությունների մասին. էջ 59—70

8592 Ալանանյան, Ստ. Հրաժեշտեն առաջ։ [Բանաստեղծութ.]. էջ 22

8593 Ամենուրեք հնչում է կանչը ներգաղթի. էջ 9—23

8594 Բզնունի, Լ. Տարեք ինձ, տարեք երկիրն հայրենի։ [Բանաստեղծութ.]. էջ 14

8595 Դեպի երկիր։ [Առաջնորդող]. էջ 4—7

8596 Խրիմյան Հայրիկը և ներգաղթը. էջ 24—25

8597 Մալխասյանց, Ստ. Մեսրոպ-Մաշտոցի ծագման մասին. էջ 55—58

8598 Մաքսուդյան, Ն. Երդումը ու անոր սովորությունը հին հայոց մեջ. էջ 48—54

8599 Մելքոնյան, Զ. Էջմիածին։ [Բանաստեղծութ.]. էջ 9

8600 Շահազիզ, Ե. Միքայել վարդապետ Սալլաթյան. էջ 41—47

8601 Վարդանանք: Ստորագր. «Վ». էջ 31—35

1946 ԱՊՐԻԼ — ՄԱՅԻՍ

8602 Աբրահամյան, Աշ. Հայ կուլտուրայի գանձարանը [Մատենադարան]. էջ 25—33

8603 Գրիգորյան, Մ. Հնագույն, կուլտուրայի օջախը. [մատենադարանի նոր շենքի մասին]. էջ 33—35

8604 Կոմիտաս Վարդապետ։ [Հոդվածներ՝ Գոհարիկ Ղազարյանի, Գնեսեն, Մ. և Մ. Իյճյան]. էջ 42—50

8605 Նացիները Արտաշես Աբեղյանի աշակցությամբ ինչպես կողոպտեցին Նուպարյան մատենադարանը. էջ 24—25

8606 Շահազիզ, Ե. Գամառ-Քաթիպայի անտիպ նամակներից. էջ 50—54

8607 Քյուրտյան, Հ. Գողացված ձեռագրեր։ [Պոլսում]. էջ 19—24

1946 ՀՈՒՆԻՍ—ՀՈՒԼԻՍ

8608 Գարեգին Կաթողիկոս: Պատմական վայրերի հին անունների վերականգնումը. էջ 56—59

8609 Թյուրյունենյան, Լ. Ֆրանսերեն երկասիրություն մը Հայաստանյայց Եկեղեցու մասին. [Kassardjian, P. L'Eglise Apostolique Arménienne Sa doctrine]. էջ 46—50

8610 Շահազիզ Ե. Շահինյան Մանվել ծայրագույն վարդապետ Գյումուշխանեցի. էջ 50—56.

8611 Տիգրանյան, Է. Ամենայն Հայոց Կաթողիկոսի վիլլան Երևանում. էջ 41—44

1946 ՕԳՈՍՏ. ՍԵՊՏ. ՀՈԿՏ.

8612 Արտավազդ եպիսկ. Հայ ժողովրդին Վատիկանը էջմիածինն է.— էջ 11—12

8613 Աբրահամյան, Աշ. Դավիթ Բաղիշեցու տարեգրությունը և նրա արժեքը հայ մատենագրության մեջ. էջ 55—59, նոյեմբ. դեկտ. 35—42

8614 Անառյան, Հր. *Երեք հարց մեսրոպյան այբուբենի շուրջը.* էջ 35—39

8615 Գարեգին Կաթողիկոս [Հովսեփյան]։ *Ինն-րորդ դարի ձեռագրական մի հատուկտոր և Աստմ Անձևացյաց իշխան.* էջ 40—54

8616 Դրամբյան, Ռ. (Երևան). *Մեսրոպ Մաշ-տոցի անմահական դյուտը.* էջ 32—34

8618 Կյույյան, Գ. *Հայրենադարձի տպավորու-թյուններս.* էջ 75—77

8618 Հայաստանի *սովետական գրողների հա-մագումարը.* էջ 55—69

8619 Միրաքյան, Վ. *Իմ տպավորությունները* [*Հայրենադարձ*]. էջ 70—71

8620 Շահազիզ, Ե. *Կարապետ Եզյան—Մկրտիչ Սանասարյան— Լևոն Տիգրանյան.* էջ 60—64, *նոյեմբ.—դեկտ.* էջ 43—53

8621 Սովետական *մամուլի ներկայացուցիչների զրույցը անգլո-սովետական բարեկամության ըն-կերության դելեգացիայի հետ.* էջ 78—81

1946 ՆՈՅԵՄԲ.—ԴԵԿՏԵՄԲ.

8622 Բդոյան, Վ. *Ստ. Լիսիցյանի «Ազգագրա-կան հարցարանը»* [*Դերը և խնդիրները*]. էջ 64—67

8623 Բերկրակլից *օրեր* [*Առաջնորդող Հայաս-տանում սովետ. կարգերի հաստատման 29-րդ տարեդարձի առթիվ*]. էջ 4—6

8624 Դմիտրևը *խոսում է հայկական պահանջ-ների շուրջը* [*Արտատպ. «Վերածնունդ»-ի հոկտ. 11-ի, 1924 թ.*]. էջ 68

8625-26 Հայ *տպագիր գրքի պատմության ցու-ցահանդեսը Երևանի Պետական հանրային գրա-դարանում.* էջ 58—63

8627 Ղուկասյան Հովհ. *Հայրենադարձի օրա-գրից* [*Տպավորություններ*]. էջ 10—11

8628 Թարուլյան, Զ. *Ինչ որ երազած էի* [*Հայ-րենադարձի երիտասարդի տպավորություններ*]. էջ 8—9

8629 Հ. Ա. *Հրապարակային ժողով ի սպաս ներգաղթի մեկ միլիոն դոլարի* [*Կոչնակ» 1946. № 41*]. էջ 82—83

8630 Մալխասյանց, Ստ. *Հայերեն և արաբերեն ազաթանգեղոսներ.* էջ 24—34

8631 Մունեդին Նուրի: *Առաջին կարավանը* [*Արտատպ. «Եփրատ» 1946, № 2791*]. էջ 68—69

8632 Ն. Մանուկ Աբեղյան: [*Ակնարկ նրա գրակ. գործունեութ. մասին*]. էջ 54—57

1947 ՀՈՒՆՎԱՐ—ՓԵՏՐՎԱՐ

8633 Աբրահամյան, Աշ. *Ստեփանոս Դաշտե-ցու հանելուկները.* էջ 46—55

8634 Բդոյան, Վ. *Ստեփան Լիսիցյան.* էջ 40—43

8635 Գրիգորյան, Հ. *Հիշողություններ Տանն Կիլիկիո Վեհափառ Կաթողիկոս Գարեգին Հով-սեփյանի մասին.* էջ 21—27

8636 Հարությունյան, Գր. *Նկարիչ Վարդգես Սուրենյանցի «Յաղագս վերանորոգության Տաճա-րին սբ. Էջմիածնայ» զեկուցագիրը.* էջ 35—36

8637 Մալխասյան, Ստ. *Տանն Կիլիկիո Վեհա-փառ Կաթողիկոս Տ. Տ. Գարեգին Ա-ի ծննդյան 80-ամյա հոբելյանը.* էջ 19—21

8638 Մըսրլյան, Գ. *Հայ զորաբանակներ Եգիպ-տոսի մեջ.* էջ 43—46

8639 Շ. Եդ. *Մեսրոպ Թաղիադյան.* էջ 55—59

8640 Շահազիզ, Ե. *Գեորգ Դոդոխյանը և նրա «Միծեռնակ»-ը.* էջ 59—65, *մարտ—ապրիլ.* էջ 44—61

8641 Սուրենյան, Վարդգես: *Սբ. Էջմիածնա վերաշինության խնդիրը.* էջ 36—40

1947 ՄԱՐՏ—ԱՊՐԻԼ

8642 Աբրահամյան, Աշ. *Գանձիի հունարեն ար-ձանագրությունը.* էջ 61—73

8643 Առաքելյան, Ս. *Թարմ հուշեր* [*Հայրենա-դարձության մասին*]. էջ 73—76

8644 Ալպոյաճյան, Ա. *Հայագավանության տա-րածման շրջանակը.* էջ 21—31, *մայիս—հունիս.* էջ 20—26

8645 Հարությունյան, Գ. *Նորահայտ նյութեր Մեսրոպ Թաղիադյանի մասին.* էջ 31—44

1947 ՄԱՅԻՍ—ՀՈՒՆԻՍ

8646 Աբրահամյան, Աշ. *Մադրասի հայ գաղու-թի դերը հայ ժողովրդի ազատագրական պայքա-րում.* էջ 43—55

8647 Թորամանյան, Թ. Տեղեկագիր՝ [Էջմիածնի տաճարի որոշ մասերի վերանորոգման մասին]. էջ 16—20

8648 Հարությունյան, Գ. Սայաթ-Նովայի «Գեղն ու չորանը» խաղի մի նոր վարիանտը. էջ 55—57

8649 Հարությունյան, Գ. Կոմիտասի երկու նամակը՝ [Մկրտիչ Ա. Կաթողիկոսին— 26 հուլիսի 1845 թ. և առանց թվականության, Հ. Կորյունին]. էջ 59—64

8650 Մալխասյան, Ստ. Գրիգոր Նարեկացի. էջ 31—43

8651 Նորայր վարդպ. Ծովական: Միջնադարյան տաղասացներ — Քոթան Խլաթեցի. էջ 57—59

8652 Շահազիզ, Ե. Կաթողիկոսական կոնդակներ և օրհնության թղթեր. էջ 26—29

8653 Շահազիզ, Ե. Մագաղաթ. էջ 29—30

1947 ՀՈՒԼԻՍ—ՕԳՈՍՏՈՍ

8654 Բդոյան, Վ. Հայկական ՍՍՌ Պետական Պատմական Թանգարանը. էջ 47—53

8655 Ճեմարանցի: Սիմեոն կաթողիկոս Երևանցի. էջ 53—61

8656 Հարությունյան, Գ. Խ. Աբովյանի և Մ. Նազարյանի կենսագրության շուրջը առեղծված մի առեղծվածի լուծումը. էջ 61—70

8657 Շահազիզ, Ե. Բանաստեղծ Սմբատ Շահազիզի և նրա անվան հետ կապված անտիպ նամակներից. էջ 70—79

1947 ՍԵՊՏԵՄԲ.—ՀՈԿՏԵՄԲ.

8658-63 Արամյան, Հ. Ս. Մեսրոպի շիրիմի առջև [Բանաստեղծութ.]. էջ 55

8664 Գարեգին Լևոնյան՝ [Մահվան առթիվ]. էջ 62—64

8665 Հարությունյան, Գ. 1812 թվի հայրենական պատերազմին հայերի մասնակցությանը վերաբերող փաստաթղթեր. էջ 17—36

8666 Համաշխարհային հայկական կոնգրեսը. էջ 64—70

8667 Մոսկվայի 800-ամյակը. էջ 4—17

8668 Շահազիզ, Ե. Իմ հուշերից՝ [Սաշկա Դավիդովի— Պրոֆ. Ղազարոս Թոմաս]. էջ 62—64

1947 ՆՈՅԵՄԲ.—ԴԵԿՏԵՄԲ.

8669 Հարությունյան, Գ. Բանաստեղծ Սմբատ Շահազիզի անտիպ նամակներից. [1. Երևան, Գևորգ Ղարաջյանին, 1892, 7 մայիսի՝ 9 նամակ Կովկասի Հայոց Բարեգործական Ընկերությանը. 1897, 2 փետրվ. Նույնին— 1898, 10 փետրվ., նույնին— 1898, 14 մարտի, նույնին— 1898, 8 ապրիլի, նույնին 1898, 25 օգոստոսի, նույնին— 1899, 17 ապրիլի, նույնին—1899, 25 հոկտեմբ. նույնին 1894, 12 դեկտեմբերի՝ Այս նամակները վերաբերում են «Աբովյան — Նազարյան գրական ֆոնդի» հարցերին՝ Նամակ ուղղված՝ Երևան, բժ. Հովհաննես Հովհաննիսյանին. 1894, 9 մայիսի— Նամակ ուղղված կաթողիկոսին 1895, 20 մարտի, նույնին — 1895, 14 մարտի]. էջ 59—75

8670. Շահազիզ, Ե. Գիտնական Մկրտիչ Էմինի նամակները՝ հասցեագրված Սարգիս Խորասանյանին. էջ 42—59

1948 ՀՈՒՆՎ. ՓԵՏՐՎ.

8671 Երեմյան, Ա. Էջեր Նոր-Ջուղայի ժողովրդական բանահյուսությունից. էջ 63—67

8672 Թորամանյան; Թ. Հռիփսիմե. էջ 46—51

8673 Խաչատուր Աբովյանի մահվան 100-ամյակի առթիվ. էջ 73—76

8674 Հարությունյան, Գ. Կոմիտասի կենսագրությանը վերաբերող նյութեր. էջ 51—63

8675 Շահազիզ, Ե. Համառոտ տեղեկություններ հայոց շարականների մասին. էջ 67—73

1948 ՄԱՐՏ—ԱՊՐԻԼ

8676 Խաչատուր Աբովյանի մահվան 100-ամյակի առթիվ. էջ 74—76

8676ա Կարապետ եպիսկ. Ղրիմեցի՝ Սրբոց Հռիփսիմյանց և Գայիանյանց կույսերի վկայաբանությունը. էջ 18—27

8677 Հունանյան, Ս. Հենրի Մարտինը Էջմիածնում 1812 թվին. էջ 58—62

8678 Հարությունյան, Գ. Մի պարտքի պատմություն. (Հովհ. Թումանյանի մահվան 25-ամյակի առթիվ). էջ 68—74

8679 Ճեմարանցի։ *ԺԷ դարի հայոց վերանորոգիչ կաթողիկոսները.* էջ 42—58
8680 Շահազիզ, Ե. *Համառոտ տեղեկություն հայոց շարականների մասին.* էջ 27—42
8681 Տեր Դանիելյան, Մ. *Գանձասար.* էջ 62—68

1948 ՄԱՅԻՍ—ՀՈՒՆԻՍ

8682 Թորամանյան, Թ. *Էջմիածին.* էջ 49—51
8683 Խաչատուր *Աբովյանի մահվան 100-ամյակի առթիվ. [Կատարված ձեռնարկումները ռեսպուբլիկայում].* էջ 41—43
8684 Հարությունյան, Գ. *Կենսագրական նյութեր Միքայել Նալբանդյանի մասին.* էջ 51—63
8685 Մի *անհայտ ձեռագիր տաղարան։ [Երեմյան, Ա. Մի անհայտ ձեռագիր տաղարան. Թեհրան, 1947. գրախոսութ.].* էջ 89—90
8686 Շահազիզ, Ե. *Խաչատուր Աբովյանին վերաբերող նորագյուտ մի վավերականի առթիվ.* էջ 43—49

1948 ՀՈՒԼԻՍ—ՕԳՈՍՏ.—ՍԵՊՏԵՄԲ.

8687 Խաչատուր *Աբովյան։ [Մատենագրակ.].* էջ 34—40
8688 Խաչատուր *Աբովյանի մահվան 100-ամյակը։ [Կատարված ձեռնարկումները].* էջ 40—56
8689 Հարությունյան, Գ. *Խաչատուր Աբովյանի մի անտիպ դամբանական ճառը.* էջ 56—61
8690 Շահազիզ, Ե. *Իմ հուշերից։ [Պ. Պռոշյանի մասին].* էջ 80—85

1948 ՀՈԿՏԵՄԲ.—ՆՈՅԵՄԲ.—ԴԵԿՏԵՄԲԵՐ

8691 Հարությունյան, Գ. *Կենսագրական նյութեր Միքայել Նալբանդյանի մասին.* էջ 48—56
8692 Շահազիզ. Ե. *Իմ հուշերից.— Ղազարոս Աղայան.* էջ 73—80

1949 ՀՈՒՆՎԱՐ—ՓԵՏՐՎԱՐ

8693 Լեոնյան, Գ. *Ճարտարապետ Տրդատ Անեցին և իր գործերը.* էջ 55—67
8694 Ճեմարանցի։ *Հովսեփ Արղության.* էջ 35—49
8695 Շահազիզ, Ե. *Իմ հուշերից.— Ստեփանոս Նազարյանց.* էջ 67—77
8696 Տեր-Դանիելյան, Մ. *Բաղդասար մետրոպոլիտ.* էջ 49—55

1949 ՄԱՐՏ—ԱՊՐԻԼ

8697 Անասյան, Հ. *Մի անծանոթ հեղինակ և նրա երկի նորագյուտ հրատարակությունը — Թովմա Ագուլեցի.* էջ 41—47
8698 Հարությունյան, Գ. *Ղազարոս Աղայանի կենսագրությանը վերաբերող փաստաթղթեր.* էջ 58—64
8699 Նորայր *Բյուզանդացու անտիպ գրական ժառանգությունը.* էջ 64—69
8700 Շահազիզ, Ե. *Հռչակավոր դերասան Պետրոս Ադամյանը.* էջ 47—58

1949 ՄԱՅԻՍ—ԴԵԿՏԵՄԲԵՐ

8701 Աբրահամյան, Աշ. *12-րդ դարի հայ գիտնական Հովհաննես Սարկավագի կենսագրության շուրջը.* էջ 45—56
8702 Գարեգին կաթողիկոս։ *Հիշատակարանք ձեռագրաց.* էջ 26—30
8703 Խաչատրյան, Ռ. *Ժողովրդական զրույցները «Պատմություն Տարոնոյ» աշխատության մեջ.* էջ 63—67
8704 Մառ, Ն. *Կովկասյան կուլտուրական աշխարհը և Հայաստանը.* էջ 23—26
8705 Շահազիզ, Ե. *Նկարիչ Վարդգես Սուրենյան.* էջ 30—34

1950 ՀՈՒՆՎԱՐ — ՓԵՏՐՎԱՐ

8706 Աբրահամյան, Աշ. *Խորենացու պատմության մագաղաթյա հնագույն պատառիկները.* էջ 44—58
8707 Հրանտ, Հ. *Կոմիտաս։ [Հիշողություններ].* էջ 38—44, *մարտ—ապրիլ.* էջ 20—26
8708 Շահազիզ, Ե. *Հայ գիտնական Քերովբե Պատկանյան.* էջ 34—38
8709 Տեր-Մարգարյան, Ս. *Մխիթար Աբբայի մահվան 200-ամյակի առթիվ.* էջ 86—89

1950 ՄԱՐՏ—ԱՊՐԻԼ

8710 **Աբրահամյան, Ա.** *Հովհաննես Սարկավագի մաթեմատիկական աշխատությունները.* էջ 52—59, *մայիս—հունիս.* էջ 33—43

8711 **Առաքելյան, Ա.** *Հայկական տառերը ակադեմիկոս Մառի լուսաբանությամբ.* էջ 32—39

8712 **Անասյան, Հ. Ս.** *Գրական նմուշներ Գրիգոր Շղթայակերից.* էջ 39—47

8713 **Բանասեր:** *Պատմական երկու վավերագրեր [Գարեգին կաթողիկոսի մասին].* էջ 15—16

8714 **Բոռչանյան, Յ. Բ.** *Մի ակնարկ Տայոց Խոտորջրի անցյալից.* էջ 47—52

8714ա **Շահազիզ, Ե.** *Նորայր Բյուզանդացին և նրա գրական ժառանգությունը.* էջ 26—32

1950 ՄԱՅԻՍ—ՀՈՒՆԻՍ

8715 **Աճառյան, Հր.** *Գարեգին եպիսկոպոս Սրվանձտյան.* էջ 27—29

8716 **Աճեմյան, Լ.** *Հովհաննես Այվազովսկի.* էջ 67—70

8717 **Կոմիտաս:** *Շնորհալին. Նորա դարը և նորա ժամանակ հուզված կրոնական խնդիրները.* էջ 22—26

8718 **Հարությունյան, Գր.** *Խրիմյան Հայրիկի նամակագրությունը ծովանկարիչ Հ. Այվազովսկու հետ.* էջ 70—74

8719 **Շահազիզ, Ե.** *Իմ գրագրությունը էստոնացի դոկտոր Պաուլ Արիստեի հետ Խաչատուր Աբովյանի մասին.* էջ 27—29

1950 ՀՈՒԼԻՍ—ՕԳՈՍՏՈՍ

8720 **Աբրահամյան, Աշ.** *Հովհաննես Սարկավագի պատմական աշխատությունները.* էջ 56—64

8721 **Կոմիտաս:** *Շնորհալին.* էջ 42—49

8722 **Շահազիզ, Ե.** *Գրիգոր Աբրահամի Խալաթյանցը.* էջ 49—56

1950 ՍԵՊՏԵՄԲԵՐ—ՀՈԿՏԵՄԲԵՐ

8723 **Աբրահամյան, Աշ.** *Հովհաննես Սարկավագի բանաստեղծությունները.* էջ 60—67

8724 **Անասյան, Հ. Ս.** *Եղիշե։ [Բիբլիոգրաֆիա].* էջ 67—72

8725 **Ճեմարանցի:** *Ղուկաս կաթողիկոս Կարնեցի.* էջ 41—48

8726 **Շահազիզ, Ե.** *Ծովանկարիչ Հովհաննես Այվազովսկի.* էջ 48—56

8727 **Ռուբեն արքեպիսկ.** *Մեր մատենագիրների պատմագիտական ճանաչողությունը.* էջ 36—41

8728 **Սեմյոնով, Լ.** *Հայկական դարագլխի տարեթվի ճշտման հարցը.* էջ 56—60

1950 ՆՈՅԵՄԲԵՐ—ԴԵԿՏԵՄԲԵՐ

8729 **Աբրահամյան, Աշ.** *Իսրայել Օրու և Մինաս Վարդապետի նորահայտ վավերագրերը.* էջ 70—76

8730 **Աճառյան, Հր.** *Հայտնի մանկավարժ Ռեթեոս Պերպերյան.* էջ 64—70

8731 **Հարությունյան, Գր.** *Վավերագրեր Գաբրիել Սունդուկյանի ծնողների ճորտ լինելու մասին.* էջ 76—81

8732 **Հրաճան, Հ.** *Ժողովրդի ցանկությունը.* էջ 54—57

8733 **Շահազիզ, Ե.** *Ծովանկարիչ Հովհաննես Այվազովսկի.* էջ 57—64

1951 ՀՈՒՆՎ. ՓԵՏՐՎ. ՄԱՐՏ

8734 **Աճառյան, Հր.** *Տիկին Սրբուհի Տյուսաբ.* էջ 41—46

8735 **Հարությունյան, Գր.** *Վավերագրեր Գաբրիել Սունդուկյանի ծնողների ճորտ լինելու մասին.* էջ 54—58

8736 **Մեսրոպյան, Ա.** *Մեծ վարպետին հետ դեպի Գեղարդ և Գառնի.* էջ 71—75

8737 **Շահազիզ, Ե.** *Վահան վարդապետ Բաստամյանցը.* էջ 38—41

8738 **Սիմյոնով. Լ.** *Սարկավագադիր տոմարը.* էջ 46—50

1951 ԱՊՐԻԼ, ՄԱՅԻՍ, ՀՈՒՆԻՍ

8739 **Արտավազդ** *արքեպիսկոպոս Լևոն Գ. Թագավորի ժամագիրքը։*
— Հայ գրչության և մանրանկարչության համար կարևոր հայտնություն մը. էջ 57—64

8740 Գարեգին կաթողիկոս, Ստեփանոս Վահկացի [Նկարիչ]. էջ 64—68

8741 Շահազիզ, Ե. Արաքսի արտասուքը. էջ 68—70

1951 ՀՈՒԼԻՍ—ՕԳՈՍՏՈՍ

8742 Աբրահամյան, Աշ. Դիոսկորիդեսի պատառիկը. էջ 44—45

8743 Երվանդ Շահազիզ: [Մահախոսական]. էջ 91—93

8744 Սարգսյան, Գ. «Թարձրաքաշ» վանքը և նրա վիմագրությունները. էջ 55—62, սեպտեմբ.—հոկտեմբ. էջ 40—46, [Սկիզբը՝ նոյեմբ.—դեկտեմբ. էջ 44—53]:

1953 ՍԵՊՏԵՄԲ.—ՀՈԿՏԵՄԲ.

8745 Այնթապյան, Փ. Ներսես Շնորհալու անտիպ հանելուկները. էջ 61—65

8745ա Թանասեր: Այվազովսկու նամակը Ներսես Աշտարակեցուն. էջ 19—23

8746 Գևորգյան, Ք. Սայաթ-Նովայի կենսագրությունը. էջ 51—61

8747 Հրանտ, Հ. Հայրենադարձ երգչուհին, [Գոհար Գասպարյան]. էջ 74—77

8748 Ղազարյան, Մ. Ակների գրչության դպրոցը. էջ 65—68

8749 Մարտիրոսյան, Ռ. Գրիգոր Նարեկացու տաղերը. էջ 46—51

8750 Մնացականյան, Ա. Տպավորություններ՝ Սևանեն. էջ 68—74

8751 Սևանա լճի դամբարանների պեղումները. էջ 77—78

8752 Վարժապետյան, Թ. վարդապ. Մեծն Ներսես Պարթև. էջ 28—31

1951 ՆՈՅԵՄԲ.—ԴԵԿՏԵՄԲ.

8753 Անրումյան, Հ. Նոր-Ջեյթունում. էջ 58—66

8754 Գալամդարյան, Ա. Ս. Էջմիածնի հարաբերությունները ռուսաց արքունիքի հետ 18-րդ դարի երկրորդ կեսում. էջ 56—57

8755 Գառնու ամրոցի պեղումները. էջ 66—67

8756 Դվինի պեղումները. էջ 67—68

8757 Մուրադյան, Գ. Գրիգոր Մագիստրոսի թղթերը. էջ 53—56

1952 ՀՈՒՆՎԱՐ

8758 Աբրահամյան, Աշ. Սամվել Անեցու տոմարական և տիեզերական աշխատությունը. էջ 30—37

8759 Առաքել Պատրիկ: Մշո Առաքելոց վանքի դուռը. էջ 23—27

8760 Գարեգին Ա. կաթողիկոս, Հիշատակարանք ձեռագրաց, Հտ. 1. (5-րդ դարից մինչև 1250 թ.). 48 նմանահանություններով, ՌՆ. 1951. Անթիլիաս, 1256 էջ. Գրախոս՝ Հր. Անառյան. էջ 46

8761 Մազսուտյան. Ն. Կիլիկիո Հեթում Ա թագավորը և իր երկլեզվյան դրամները. էջ 27—30

1952 ՓԵՏՐՎԱՐ

8762 Աբրահամյան, Աշ. Սամվել Անեցու տոմարական և տիեզերագիտական աշխատությունը. էջ 34—44

8763 Առաքելյան, Առաքել: Հայկական տաղաչափությունը. էջ 26—34

8764 Մինասյան, Մ. Երիտասարդ հնագետի հայտնագործությունները, [Սանդրո Սարդարյան]. էջ 44—46

1952 ՄԱՐՏ

8765 Անառյան, Հր. Հայոց լեզվի պատմությունը. էջ 52—55

8766 Կարդինալ Աղաջանյանը և իր գործունեությունը. էջ 52—55

8766ա Մարտիրյան, Ի. Ջեբել-Մուսայի բարբառը. էջ 32—38

8767 Մնացականյան, Ա. Ամերիկահայ բանաստեղծ Կ. Սիտալի գրական-հասարակական գործունեության 40-ամյակի առթիվ. էջ 41—44

8768 Սարգսյան, Գ. Բղենո նորավանքը (Գորիսի շրջան). էջ 27—32

8769 Սեմյոնով, Լ. Լուսնա-արեգակնային խավարումներ, [Մաս բ]. էջ 23—26

1952 ԱՊՐԻԼ

8770 Աբրահամյան, Աշ. *Ուդիների դիմումը Պետրոս 1-ին.* էջ 39—41

8771 Ն. Նաղաշ *Հովնաթան։ Բանաստեղծություններ։ [Ե. Հրատ. Հայկակ. ՍՍՌ Գիտ. ակադ. 1951. գրախոսութ.].* էջ 62

8771ա Սարգսյան, Գ. *Բղենո Նորավանքը.* էջ 28—39

1952 ՄԱՅԻՍ

8772 *Հայ եկեղեցին խաղաղության համար պայքարի ճակատում։ [Խմբագրակ.].* էջ 7—11

1952 ՀՈՒՆԻՍ

8773 Հայրենասեր *Հայրապետի մահը. [Գարեգին Ա. Կաթողիկոս].* էջ 12—16

8774 Գարեգին *կաթողիկոս։ Էջմիածնի և Կիլիկիո Աթոռները.* էջ 22—24

8775 Առամյան, Հ. *Հայրենասեր և էջմիածնասեր գործիչը.* էջ 37—41

8776 Աբրահամյան, Աշ. *Ղուկաս կեղեցու չափածո տոմարը.* էջ 57

8777 Միաբան։ *Գարեգին կաթողիկոսի կյանքը և գործունեությունը.* էջ 28—31

8778 Սահակ *եպիսկ. Բեմբասացը և հռետորը։ [Գարեգին Ա. կաթողիկոս].* էջ 24—28

8779 Սարգսյան, Գ. *Բղենո նորավանք.* էջ 41—47

1952 ՀՈՒԼԻՍ

8780 Առաքելյան, Ա. *Ճանապարհորդական տպավորություններ. [Գարեգին Ա. Կաթողիկոսի մասին].* էջ 24—28

8781 Անասյան, Հր. *Գարեգին կաթողիկոս Հովսեփյանն իբրև հայ հնագրության մեծ վարպետ.* էջ 31—34

8782 Բանասեր։ *Անտիպ վավերագրեր լուսահոգի Գարեգին կաթողիկոս Հովսեփյանի կենսագրության համար.* էջ 37—48

8783 Երեմյան, Ա. *Տասնհինգերորդ դարի մի անհայտ նկարչուհի.* էջ 48—51

8784 Սիմոնյան, Ս. *Գարեգին Կաթողիկոսի բանասիրական վաստակը.* էջ 34—37.

1952 ՕԳՈՍՏՈՍ

8785 Աբրահամյան, Աշ. *Սարգիս փիլիսոփայի չափածո տոմարը.* էջ 56—63

8786 Արտանայան, Դ. *քահ. Իմ հուշերս Խաչատուր Աբովյանի մասին.* էջ 44—49

8787 Գևորգյան, Ք. *Սայաթ-Նովայի բանաստեղծական արվեստը.* էջ 49—53

8788 Կոմիտասի *արխիվի նոր նյութերի ստացումը.* էջ 41—44

8789 Մեսրոպյան, Ա. *Կոմիտասի ստեղծագործության աղբյուրը և անոր հայրենասիրությունը.* էջ 36—41

8790 Աբրահամյան, Ա. *Սարգիս փիլիսոփայի չափածո տոմարը.* էջ 56—63

8791 Արտանայան, Դ. *քահ. Իմ հուշերս Խաչատուր Աբովյանի մասին.* էջ 44—49

8792 Գևորգյան, Ք. *սարկ. Սայաթ-Նովայի բանաստեղծական արվեստը.* էջ 49—53

8793 Մեսրոպյան, Ա. *Կոմիտասի ստեղծագործության աղբյուրը և անոր հայրենասիրությունը.* էջ 36—41

8794 Շահապունի, Շ. *Ջերմուկն անցյալում և այժմ.* էջ 23—26

1952 ՍԵՊՏԵՄԲԵՐ—ՀՈԿՏԵՄԲԵՐ

8795 Աբրահամյան, Աշ. *Դավիթ Ալավկա որդու կանոնները.* էջ 48—58

8796 Արտանայան, Դ. *քահ. Իմ աշակերտելս Խրիմյան Հայրիկին Վարագա վանքում և Մուշի ս. Կարապետում.* էջ 30—37

8797 Անասյան, Հր. *Լիակատար քերականություն հայոց լեզվի։ հտ. 1. [Ե., հրատ. Հայկակ. ՍՍՌ Գիտ. ակադ. 1952. գրախոսութ.].* էջ 59—63

8798 Սարգսյան, Գ. *Անապատ կամ Նոր-Վարագ վանքը և նրա վիմագրությունը.* էջ 21—30

8799 Մեսրոպյան, Ա. *Երևանեն ս. Գրիգոր Լուսավորչի Խորվիրապ.* էջ 42—45

1952 ՆՈՅԵՄԲ.—ԴԵԿՏԵՄԲ.

8800 Աբրահամյան, Աշ. *Դավիթ Ալավկա որդու կանոնները.* էջ 56—68

8801 Արտանայան, Դ. *քահ. Իմ աշակերտելս Խրիմյան Հայրիկին Վարագա վանքում և Մուշի ս. Կարապետում.* էջ 35—40

8802 Սարգսյան, Գ. Անապատ կամ Նոր-Վարագ վանքը և նրա վիմագրությունը. էջ 27—35

1953, № 1, ՀՈՒՆՎԱՐ

8803 Աբրահամյան, Աշ. Դավիթ Ալավկա որդու կանոնները. էջ 26, № 2, էջ 53, № 3, էջ 1
8804 Սեմյոնով, Լ. Ամանոր. էջ 25

1953, № 2, ՓԵՏՐՎԱՐ

8805 Մարտիրյան, Ի. Ջեբել-Մուսայի բարբառը. էջ 33, № 4, էջ 27, № 7—8, էջ 33
8806 Մարտիրոսյան, Ռ. Հռիփսիմեի տաճարը. էջ 25

1953, № 3, ՄԱՐՏ

8807 Աբրահամյան, Աշ. Դավիթ Ալավկա որդու կանոնները. էջ 51—53
8808 Ալբունյան, Լ. Ստալինը անմահ է. էջ 20—21
8809 Աճառյան, Հր. Իմ էլ խոսքը. էջ 17
8810 Արամյան, Հ. Մեր հայրենիքի լավագույն որդիների և դուստրերի շարքում. [Մ. Մանուչյան]. էջ 40—48
8811 Գևորգյան, Ք. Համաժողովրդական վիշտը [Ի. Վ. Ստալինի մահվան առթիվ]. էջ 23—27
8812 Խաճակյան, Ավ. Մեր սիրելի առաջնորդը մեզ հետ է. էջ 17—18
8813 Հավերժ փա՜ռք Ի. Վ. Ստալինին [Խմբագրակ.]. էջ 13—17
8814 Ղափանցյան, Գր. Մտքի տիտանը [Ի. Վ. Ստալին]. էջ 18—19
8815 Մեսրոպյան, Ա. Հավերժ փա՜ռք Ստալինի հիշատակին. էջ 19—20
8816 Մարտիրոսյան, Ռ. Մայր Աթոռը սգում է. էջ 27
8817 Մելիք-Խաչատրյան, Ս. Հայ ժողովրդի սգո օրերը [Ի. Վ. Ստալինի մահվան առթիվ]. էջ 31—35
8818 Տեր-Ստեփանյան, Մ. Վշտի խոսք [Բանաստեղծութ.]. էջ 21—22
8819 Փայլակ Միածան. Հանգչող սիրտը [Բանաստեղծութ. էջ 22

1953, № 4, ԱՊՐԻԼ

8820 Աճառյան, Հր. Հայերենից փոխառյալ բառեր պարսկերենում. էջ 23—30
8821 Երեմյան, Ա. ԺԷ դարի մի նորահայտ գրչագիր ավետարան. էջ 44—47
8822 Եղիվարդ: Հող հայրենի [Բանաստեղծութ.]. էջ 49
8823 Մինասյան, Ա. Հին հայկական մանրանկարչություն. [Ալբոմ: Ե. Հայկակ. ՍՍՌ. Պետ. հրատարակչութ. 1952. գրախոսութ.]. էջ 63
8824 Սարգսյան, Գ. Դեղձնուտի վանքը և նրա վիմագրությունը. էջ 33—44
8825 Սեմյոնով, Լ. Զատկի տոնի տոմարական սահմանումը. էջ 30—33
8826 Տարագրոս Ստեփանի Տեր-Վարդանյան. էջ 61—63
8826ա Տեր-Ստեփանյան, Մ. Երևանյան տպավորություններ. էջ 50—55
8827 Փայլակ Միածան. Ծխնելույզնե՞ր... [Բանաստեղծութ.]. էջ 49

1953, № 5, ՄԱՅԻՍ

8828 Աբրահամյան, Աշ. Վավերագրեր 17-րդ դարի հայ-ռուսական հարաբերությունների պատմությունից. էջ 21—31
8829 Բիբլիոգրաֆիա Հրաչյա Աճառյանի տպագրված և անտիպ աշխատությունների. էջ 57—63
8830 Ակադեմիկոս Հրաչյա Հակոբի Աճառյանի մահը. էջ 50—57
8831 Արևելյան Հայաստանը Ռուսաստանին միացնելու 125 ամյակը. էջ 8—12
8832 Մայր աթոռի վիճակը պարսկաթյուրքական տիրապետության տակ Արևելյան Հայաստանի՝ Ռուսաստանին միացնելու նախօրյակին.— էջ 12—15
8833 Ներսես արքեպիսկոպոս Աշտարակեցու կոնդակը Արևելյան Հայաստանի ազատագրության առթիվ. էջ 15—21
8834 Ռուբեն սարկավ. Ներսես Աշտարակեցու կատարած խոշոր դերը Արևելյան Հայաստանը Ռուսաստանին միացնելու գործում. էջ 31—39
8835 Տեր-Ստեփանյան, Մ. Հովհաննես Թումանյանի տուն-թանգարանը. էջ 42—47

1953, № 6, ՀՈՒՆԻՍ

8836 Աճառյան, Հր. *Հուշեր Կոմիտասի մասին.* էջ 18—21

8837 Կոմպոզիտոր *Ալեքսանդր Սպենդիարյանի մահվան 25-ամյակը.* էջ 50—51

8838 Կոմպոզիտոր *Արամ Խաչատրյանի ծննդյան 50-ամյակը.* էջ 52—54

8839 Ճարտարապետ *Ալեքսանդր Թամանյանի ծննդյան 75-ամյակը.* էջ 51—52

8840 Մարտիրյան, Ի. *Ջեբել-Մուսայի բարբառը.* էջ 27—35

8841 Մարտիրոսյան, Ռ. *Ուսուցանողություն դեպի Օշական.* էջ 39—43

8842 Տեր-Ստեփանյան, Մ. *Հայկական ֆիլհարմոնիայի համերգային մեծ դահլիճը.* էջ 43—48

8843 Նորայր *Բյուզանդացու ձեռագրի մասին.* էջ 62—63

1953, № 7—8, ՀՈՒԼԻՍ—ՕԳՈՍՏՈՍ

8844 Բողչանյան, Ֆ. *Արվեստի վաստակավոր գործիչ կոմպոզիտոր Դանիել Ղազարյանը.* էջ 55—58

8845 Դարբասյան, Ա. *Հիշողություններ Արուսյակիս մասին։ [Արուս Ոսկանյան].* էջ 51—55

8846 Երեմյան, Ա. *Ստեփանոս Երեցի մեծարժեք ձեռագիր մատյանը.*— էջ 26—33

8847 Մարտիրյան, Ի. *Ջեբել-Մուսայի բարբառը.* էջ 33—36

8848 Մելիք-Խաչատրյան, Ս. *Աշխարհի հնագույն որսանոցը.* էջ 48—51

8849 Սիմյոնով, Լ. *Անանիա Շիրակացին որպես աստղաբաշխ.* էջ 22—26

8850 Պետրոսյան, Հովհ. *Հայ գրականության բիբլիոգրաֆիա. [Ե. Պետգրապալատ, 1953. գրախոս՝ «Մ»].* էջ 62

1953, № 9, ՍԵՊՏԵՄԲԵՐ

8851 Երեմյան, Ա. *Մանրանկարիչ Սարգիս Պիծակ.* էջ 45, № 10, էջ 30, № 11—12, էջ 30

1953, № 10, ՀՈԿՏԵՄԲԵՐ

8852 Աճառյան, Հր. *Հայոց անձնանունները.* էջ 21

8853 Մեսրոպյան, Ա. *Կոմիտաս վարդապետի դերը խազագրության և հայ եկեղեցական երաժշտության ասպարեզում.* էջ 36

1953, № 11—12, ՆՈՅԵՄԲԵՐ—ԴԵԿՏԵՄԲԵՐ

8854 Աճառյան, Հ. *Հայոց անձնանունները.* էջ 25

8855 Գարեգին Կաթողիկոս։ *Հայոց դերը բյուզանդական կայսրության մեջ.* էջ 15

8856 Սարգսյան, Գ. *Հուշարձանների պահպանությունը և վերանորոգությունը Սովետական Հայաստանում.* էջ 41

1954, № 1—12 *

8857 Աբրահամյան, Ա. Գ. *Վարդան Կաֆայեցու չափածո տոմարը.* № 9, էջ 27, № 10, էջ 29

8858 Աբրահամյան, Ա. Գ. *Ցրիկի «Դիվանի» հրատարակության առթիվ.* № 1, էջ 32

8859 Աճառյան, Հ. *Մեսրոպ Մաշտոց.* № 9, էջ 22, № 12, էջ 27

8860 Գևորգյան, Գ. *Հովսեփ արքեպիսկոպոս Արղությանը և հայ տպագրության գործը Ռուսաստանում 18-րդ դարում.* № 9, էջ 45, № 11, էջ 45

8861 Եղիազարյան, Հ. *Հաղարծինի վանքը և նրա վիմագիր արձանագրությունները.* № 9, էջ 32, № 10, էջ 38, № 11, էջ 31

8862 Երեմյան, Ա. *Երաժշտագետ Գրիգոր քահ. Գաղիկ.* № 9, էջ 42

8863 Երեմյան, Ա. *Երաժշտապետ Սամվել վարդապետ.* № 9, էջ 43

8864 Խրիմյան, Հայրիկ։ *Նոր ծրագիր Վարագա երկրագործության.* № 10, էջ 16

8865 Սարգսյան, Գ. *Մակարավանք.* № 2, էջ 22, № 3, էջ 19, № 4, էջ 30, № 5, էջ 46

8866 Սեմյոնով, Լ. *Լուսնի տեսանելի շարժումը.* № 12, էջ 35

8867 Սիմյոնով, Լ. *Վերադարձ շրջան.* № 1, էջ 27

8868 Տեր-Ստեփանյան, Մ. *Շրջագայություն Հայոց Ձորում.* № 2, էջ 35, № 3, էջ 23

8869 Աբանասյան, Ղևոնդ քահ. *Իմ հանդիպումը*

---

* *Նյութերը խմբավորված են ըստ տարիների*

Միքայել Նալբանդյանի հետ Երևանում. № 12, էջ 18

8870 Շահան, Սիմոն: Կոմիտաս վարդապետ. № 10, էջ 25

8871 Սարգսյան, Մ. Գ. Միքայել Նալբանդյան. № 12, էջ 6

1955 № 1 12

8872 Սիմյոնով, Լ. Աստղաբաշխական երկրաչափություն. № 1, էջ 29—34

8873 Եղիազարյան, Հ. Ամբերդ ամրոցը. № 1, էջ 35—41

8874 Երեմյան, Ա. Մանրանկարիչ Թորոս Ռոսլին, XIII դար. № 1, էջ 42—46, № 2, էջ 22—34

8875 Անասյան, Հ. Մեսրոպ Մաշտոց. № 2, էջ 14—22, № 3, էջ 26—31, № 9, էջ 36—42

8876 Եղիազարյան, Հ. Գրիգոր Մամիկոնյան իշխանի կառուցած տաճարը և պալատը Թալիշ գյուղում և վերջինիս հնագիտական պեղումները. № 2, էջ 35—41

8877 Էսկինյան, Մ. Հարություն Ալամդարյան. № 2, էջ 42—46

8878 Տեր-Հովհաննիսյան, Գ. Ս. Էջմիածնի Մայր տաճարի վերանորոգումը. № 3, էջ 8—19

8879 Արահամյան, Ա. Գ. Վերածննդի հարցի մասին միջնադարյան Հայաստանում. № 3, էջ 32—42

8880 Գալամդարյան, Վ. Նոր նյութեր Միքայել Նալբանդյանի մասին. № 3, էջ 43—47

8881 Մանանդյան, Հ. Նոր դիտողություններ Խորենացու պատմության բառապաշարի մասին. № 6, էջ 20—26

8882 Արահամյան, Ա. Գ. Հովհաննես սարկավագ իմաստասերի գիտական մատենագրությունը. № 6, էջ 27—36

8883 Արամյան, Հ. Հայրենադարձ նկարիչ Ռաֆայել Շիշմանյան. № 6, էջ 47—51

8884 Սարգսյան, Գ. Առաքելոց վանք-ամրոցը և գյուղատեղը. № 7, էջ 33—40, № 8, էջ 31—39

8885 Արահամյան, Ա. Գ. Հայագիտության զարգացումը մայր Հայրենիքում. № 7, էջ 40—50

8886 Արահամյան, Ա. Գ. Յոթերորդ դարի հայ գիտնական Անանիա Շիրակացի. № 8, էջ 40—47, № 9, էջ 43—49

8887 Մարտիրոսյան, Ս. Արևաշող երկրի արևավառ նկարիչը։ [Մ. Սարյանի ծննդյան 75-ամյակի առթիվ]. № 8, էջ 48—51

8888 Առաքելյան, Հ. Սուրբ Էջմիածնի մայր տաճարի վերանորոգումը ավարտված է. № 9, էջ 28—35

8889 Եղիազարյան, Հ. Կեչառիսի վանքը և նրա վիմագիր արձանագրությունները. № 9, էջ 50—56

8890 Ներին Ս. Օծություն Տ. Տ. Վազգեն Ա. կաթողիկոսի կենսագրությունը. № 10—11, էջ 28—30

8891 Առաքելյան, Հ. Ավետիք Իսահակյան։ (Ծննդյան 80-ամյա հոբելյանի առթիվ). № 10—11, էջ 114—116

1956, № 1—12

8892 Արահամյան, Ա. Գ. Տարեթվերի և ամսաթվերի գործածությունը հայ մատենագրության մեջ. № 1, էջ 52, № 2, էջ 44, № 3, էջ 13

8893 Արահամյան, Ա. Գ. Մինգեչաուրում գտնված հայատառ բեկորների վերծանությունը. № 4—5, էջ 66

8894 Անասյան, Հ. Մեսրոպ Մաշտոց. № 1, էջ 46, № 2, էջ 29, № 4—5, էջ 53, № 8—9, էջ 48, № 9—12, էջ 41

8895 Ամատունի, Լ. Մեսրոպ Թաղիադյան. № 4—5, էջ 93

8896 Անասյան, Հ. Ս. Դիտողություններ Ստեփաննոս Սալմաստեցու կենսագրության վերաբերյալ. № 8—9, էջ 93, № 9—12, էջ 68

8897 Առաքելյան, Ա. Մի զուգահեռ գրաբարի և աշխարհաբարի միջև. № 4—5, էջ 59

8898. Առաքելյան, Ա. Մխիթար Գոշ. № 2, էջ 36

8899 Ավետիսյան, Ա. Գլաձորի համալսարանը. № 4—5, էջ 82

8900 Ավետիսյան, Ա. Գլաձորի մանրանկարչության հիմնադիր վարպետ Մոմիկը. № 8—9, էջ 100, № 9—12, էջ 82

8901 Ավետիսյան, Հ. Սուրբ Էջմիածնի և ռուսաց արքունիքի հարաբերությունների մերձեցումը Սիմեոն Երևանցի կաթողիկոսի օրոք. № 8—9, էջ 73

8902 Գոլանենյան, Ե. Մաղաքիա արքեպիսկոպոս Օրմանյան. № 2, էջ 52

8903 Եղիազարյան, Հ. Արտաշատ քաղաքի տեղադրության խնդրի շուրջը. № 3, էջ 29, № 4—5, էջ 73

8904 Եղիազարյան, Հ. *Հառիճա վանքը և նրա վիմագրությունը. № 8—9, էջ 79*

8905 Երեմյան, Ա. *Իգնատիոս մանրանկարչի արվեստի հիմնական գծերը. № 3, էջ 36*

8906 Լեոնյան, Գ. *Պարարվեստը հին Հայաստանում. № 6, էջ 37*

8907 Կ. Գ. *Էջմիածնի Մայր տաճարը ռուս գրողների և ճանապարհորդների օրագրերում. № 1, էջ 58*

8908 Մանանդյան, Հ. *Համառոտ տեսություն հին Հայաստանի պատմության. № 6, էջ 31, № 7, էջ 54, № 8—9, էջ 54, № 11—12, էջ 48*

8909 Մատենչյան, Հ. *Այրի վանք կամ Գեղարդա վանք. № 8—9, էջ 70*

8910 Սահինյան, Ալ. *Նոր նյութեր Էջմիածնի Մայր Տաճարի կառուցվածքի վերաբերյալ. № 8—9, էջ 60, № 11—12, էջ 56*

8911 Սարգսյան, Գ. *Շախմուրատի վանքը. № 3, էջ 20*

8912 Վարդանյան, Վ. *Ազգային մեծ բանաստեղծ Ռափայել Պատկանյան. № 3, էջ 48*

ԺՈՂՈՎՐԴԻ ՁԱՅՆԸ — ԺԱՄԱՆԱԿ: *Այգաթերթ հանապազօրյա։ Կ. Պոլիս, հրատ. Ռամկավար Ազատական կուսակցության Կ. Պոլսո շրջանային վարչության. 1920—1922. 4 էջ, (48×40սմ).*

— Հիմնադիր «Ժամանակ»-ի Միսաք Քոչունյան (Քաջիմ)։

— Արտոնատեր՝ Արամ Խեճիկյան։

— Պատ. տնօրեն՝ Շավարշ Հակոբյան։

Жоховрди дзайн—Жаманак. Голос народа—Время. Газета. Константинополь, 1920—1922.

Այս թերթը հանդիսացել է վերը նշված «Ժողովրդի Ձայն» և «Ժամանակ» թերթերի միացումը։

ԻՐԱՆԻ ԱՇԽԱՏԱՎՈՐ: *Եռօրյա հանդես։ Թեհրան, 1920—1921*

Ирани ашхатавор. Работник Ирана. Трехдневная газета. Тегеран, 1920—1921.

ԻՐԱՎԱԳԵՏ: *Ամսագիր։ Կ. Պոլիս, 1920.*

Иравагет. Правовед. Журнал. Константинополь, 1920.

ԼՈՒՍԱՐՁԱԿ: *Քաղաքական և հասարակական շաբաթաթերթ։ Վառնա, տպ. Գ. Ենովքյանի, 1920—1921. 4 էջ, (48×31սմ).*

— Խմբագիր՝ Ս. Բենլյան։

Лусардзак. Прожектор. Политический и общественный еженедельник. Варна, 1920—1921.

ԽԱՐԱԶԱՆ: *Կիսամսյա։ Փարիզ, 1920—1921. Երգիծաթերթ է եղել։*

Харазан. Бич. Париж, 1920—1921.

ԽԱՐԻՊԿԻԹ: *Գեղի գազեթ։ Նոր-Նախիջևան, տպ. «Պոլիգրաֆ», 1920. 4 էջ (42×35սմ).*

— Պատասխանատու խմբագիր՝ Եղիա Զուրաբ։

Харипкит. Деревенская газета. Нахичеван н/Д., 1920.

ԿԱՐՄԻՐ ԼՈՒՐԵՐ: *Թղթակցություն Պուլկար կոմունիստական կուսակցության — հայկական խմբի։ Ֆիլիպե, 1920—1921, 8 էջ (23×14սմ)։ №-ը մեկ լև։*

Българска комунистическа партия. (Армянска група). Пловдив. Партийна Кореспонденция. 1920—1921.

Այս կոմունիստական պարբերականում տպագրվել են՝ տեղեկություններ Սովետական Հայաստանի տնտեսական-քաղաքական կյանքի մասին, թարգմանական հոդվածներ ռուսական սովետական գրականությունից, լուրեր Սովետական Ռուսաստանից և այլն։

Ստորև դնում ենք մեկ №-ի բովանդակությունը։

1921 ՄԱՅԻՍ 1, № 5, ԷՋ 1—8

Կին Ձ, Ն. Ձ. *Նոր մայիս մեկ ու նոր Հայաստան. էջ 1—3*

Վրացական *հեղափոխության նախապատմությունը. էջ 3—6*

Պուլկարահայ *կոմունիստներու առաջին խորհրդաժողովը. էջ 6—7*

Հայ աշխատավոր. էջ 7—8

ԿԻԼԻԿՅԱՆ ՍՈՒՐՀԱՆԴԱԿ: *Օրկան վերակազմյալ Հնչակյան կուսակցության (հետո՝ Ռամկավար Ազատական կուսակցության)։ Ադանա 1920—1921. 4 էջ, (32×24սմ).*

— *Արտոնատեր՝ Վ. Մարտիկյան.*

— *Խմբագիր՝ Կ. Խապայանց.*

Киликян Сурандак. Курьер Киликии. Газета. Адана, 1920—1921.

— *Նախ եռօրյա, ապա երկօրյա թերթ է եղել։*

ԿՌԱՆ: *Շաբաթաթերթ։ Սոցիալ-դեմոկրատական Հնչակյան կուսակցության Ամերիկայի շրջանի, Չիկագո, 1920.*

— *Խմբագիր՝ Ս. Սապահ — Գյուլյան։*

Кран. Молот. Орган с.-д. партии «Гнчак». Еженедельник. Чикаго, 1920.

ՀԱՅ ԱՐԻ: *(Սկաուտ)։ Թիֆլիս, 1920.*

— *Խմբագիր՝ Ս. Մատոյան։*

Ай ари.— Скаут. Тифлис, 1920.

— *Լույս է տեսել մեկ համար։*

ՀԱՅ ԲՈԻԺԱԿ: *Բժշկական և առողջապահական ամսաթերթ։ Կ. Պոլիս, Ալեքսանդրիա, 1920—1924 տպ. Կ. Քեշիշյան, 32 էջ (27×19սմ). Բաժանորդագինը 100 ղրուշ։*

— *Տնօրեն՝ բժ. Վ. Ալթունյան։*

— *Խմբագիր՝ բժ. Մ. Գարակեոզյան, ապա Հ. Թաշճյան [1924թ.]։*

Ай бужак. Армянский врач. Медицинский журнал. Константинополь—Александрия, 1920—1924.

Այս պարբերականը եղել է «Հայ բժիշկ» ամսաթերթի շարունակությունը։ 1920 թվի հունվար 1-ի «Նոր շրջանի առթիվ» խմբագրականում ասված է. «...Հայ բուժակ»-ի նպատակը պիտի ըլլա՝ 1. ժողովրդականացնել բժշկա-առողջապահական գիտելիքները. 2. հայ բժիշկները հաղորդակից ընել բժշկագիտական նորություններու. 3. հայացնել գիտական լեզուն, ուստի և զարկ տալ բժշկագիտական գրականության՝ հայ լեզվին մեջ. 4. բարոյապես օժանդակել հայ ազգային գիտական-առողջապահական կազմակերպություններուն և մղում տալ անոնց գործունեությանը»։

1923 թվից «Հայ բուժակ»-ը հրատարակվել է Ալեքսանդրիայում [Եգիպտոս] նույն ծավալով։

1920 ՀՈՒՆՎԱՐ 1, № 1, ԷՋ 1—32

8913 Նոր շրջանի առթիվ։ [*Խմբագրական*]. *էջ 1*

8914 Բժշկությունը նպատակ թե՞ միջոց. [*Խմբագրական*]. *էջ 2—4*

8915 Հինդլյան, Վ. Մ. *Համագործակցության պետքը. էջ 4—5*

8916 Մասիս, Ն. *Ճահճատենդ առանց մժեղի. էջ 5—6*

8917 Քեշիշյան, Գ. *Հետադարձ տենդը. էջ 6—10*

8918 Շահնազարյան, Գ. *Օնանիզմ. էջ 10—14*

8919 Գազանճյան, Ռ. *Գիշության մասին. էջ 14—15*

8920 Ստեփանյան, Հ. *Ամանոսի հիշատակներ. էջ 16—18*

8921 Գենոն. *Ցրանկախտը կրուժվի. էջ 18—20*

8922 Գարրիկյան, Հ. *Սեռային անկարողություն. էջ 20—22*

8923 Գալֆայան, Մ. Վ. *Սուր և տեական հիվանդություններ. էջ 23—25*

8924 Գարամյան: *Լնդագարություն. էջ 28—30*

8925 Ճիզմեճյան, Էդ. *Բերնի և ատամների առողջապահությունը. էջ 30—31*

1920 ՄԱՐՏ—ԱՊՐԻԼ. № 3—4, ԷՋ 49—80

8926 Նահատակ հայ *բժիշկներ։ [Թյուրքիայում]. էջ 51—53*

8927 Ալբունյան, Վ. *Հիշատակներ Ռ. Սևակի վերջին օրերեն. էջ 69—70*

8928 Մանուկյան, Ն. *Կենսունակները։ [Վիտամիններ]. էջ 71—72*

8929 Գարրիկյան, Հ. *Կաթնության կիրարկումը որպես բժշկական դարմանում. էջ 77—78*

1920 ՄԱՅԻՍ, № 5, ԷՋ 81—104

8930 Հակոբ *Քրիստափորյան Ջավրյան։ (1866—1920). էջ 83—84*

8931 Սևակ, Ռ. *Կես-խենթը։ [Պատմվածք]. էջ 85—88*

8932 Մեզպուրյան, Ա. Ն. *Ընկերային առողջապահական հարցեր. էջ 88—91*

8933 Հովհաննիսյան, Մ. *Դպրոցական առողջապահություն. էջ 95—98, № 6, էջ 111—114*

1920 ՀՈՒՆԻՍ, № 6, ԷՋ 105—120

8934 Ցոռել, Օ. *Սեռային հիվանդությանց դարմանը. էջ 108—111*

8935 Թագվորյան, Հ. Սրտի հիվանդությանց դարմանումն ու առողջապահությունը. էջ 114—116, № 7, էջ 129—130

8936 Մխեյան, Ս. Ի՞նչ է կյանքը, էջ 117—118

1920 ՀՈՒԼԻՍ, № 7, ԷՋ 121—136

8937 Սևակ, Ռ. Բժշկին գրքեն փրծված էջեր. էջ 123—125

8938 Բ. Մ. Ռուսականությունը. էջ 125—126

8939 Յորել, Օ. Բժշկությունը և սեռային կյանքը. էջ 127—129

8940-41 Հաճախադեպ հիվանդություններ և անոնց բուժումը. էջ 135—136

ՀԱՅ ՀՈՂԱԳՈՐԾ: Գյուղատնտեսական ամսագիր։ Կ. Պոլիս, 1920.

Ай охагорц. Армянский земледелец. Сельскохозяйственный журнал. Константинополь, 1920.

ՀԱՅ ՈՒՍԱՆՈՂԻ ՁԱՅՆԸ: Ուսանողական թերթ։ Վլադիվոստոկ, 1920.

Ай усанохи дзайн. Голос армянского студента. Владивосток, 1920.

ՀՈՐԻԶՈՆ: Շաբաթաթերթ։ Թեհրան, 1920.

Оризон. Горизонт. Еженедельник. Тегеран, 1920.

ՀՈՐՁԱՆՔ: Քաղաքական, հասարակական և գիտական շաբաթաթերթ։ Թիֆլիս, տպ. «Աշխատավոր», 1920.. 4 էջ, (44×30սմ).

— Խմբագրական կոլեկտիվ։

Ордзанк. Прибой. Политический общественен. и научный еженедельник. Тифлис, 1920.

ՂԱԶԱԽԻ ԲՈՂԲՈՋ: Ղազախի թիֆլիսաբնակ երիտասարդների կուլտուրական Միության օրգան։ Թիֆլիս, տպ. «Մամուլ», 1920. 4 էջ, (44×30սմ).

Казахи бохбоч. Росток Казаха. Орган Культурного Союза Казахской молодежи, живущей в Тифлисе. Тифлис, 1920.

ՄԱՄՈՒԼ: Զմյուռնիա, 1920—1921

Мамул. Печать. Измир, 1920—1921.

ՄԱՍԻՍ: Շաբաթաթերթ։ Բուխարեստ, 1920—1922.

Масис. Еженедельник. Бухарест, 1920—1922.

ՆՈՐ ԱՇԽԱՐՀ: Կիսաշաբաթաթերթ։ Ադանա, 1920.

Нор-Ашхар. Новый мир. Трехдневная газета. Адана, 1920.

ՆՈՐ ԽՈՍՔ: Սոցիալ-դեմոկրատական (ինտերնացիոնալիստների) շաբաթաթերթ։ Թիֆլիս, տպ. Թառումյանի, 1920. 4 էջ, (65×41սմ).

— Խմբագրական մարմին։

Нор-Хоск. Новое слово. Еженедельник, С.-д. (интернационалистов). Тифлис, 1920.

ՆՈՐ-ԿՅԱՆՔ-ՍԻՍՈՒԱՆ: (Հայ Ռամկավար կուսակցության Քալիֆորնիո շրջանակի)։ Եռօրյա լրագիր։ Ֆրեզնո, 1920—1921. 4 էջ (56×38սմ).

Нор-Кянк—Сисуан. Новая жизнь—Сисван. Трехдневная газета. Фрезно, 1920—1921.

ՆՈՐ ՍԵՐՈՒՆԴ: Աշակերտական շաբաթաթերթ. Օրգան Հայաստանի ընդհանուր Աշակերտական Միության Կենտրոնական Խորհրդի։ Երևան, 1920. 4 էջ (43×27 սմ, տպա 40×22 սմ)։

— Խմբագրական մարմին։

Нор-серунд. Новое поколение. Ученический еженедельник. Ереван, 1920.

ՇԱՎԻՂ-ԻԳՆԱՏ ԱՂԱ: Շաբաթաթերթ, Կ. Պոլիս, 1920—1922. 4 էջ (28×20սմ).

Шавих—Игнат ага. Еженедельник. Константинополь, 1920—1922.

ՊԱՐ: Ամսաթերթ։ Կ. Պոլիս, 1920.

Пар. Пляска. Журнал. Константинополь, 1920.

— Հայերեն-ֆրանսերեն թերթ է եղել։

ՌԱԶՄԻԿ: Զորական շաբաթաթերթ։ Երևան, 1920.

— Խմբագրական մարմին։

Размик. Боец. Военный еженедельник. Ереван, 1920.

Դաշնակցական պարտիայի թերթն է եղել։

ՍԵԲԱՍՏԻԱ: *Շաբաթաթերթ։ Կ. Պոլիս, 1920.*
Себастия. Еженедельник. Константинополь, 1920.
Լույս է տեսել «Երկուշաբթի» լրագրին կից, ընդամենը 7 համար։

ՍՈՒՐԻԱԿԱՆ ՍՈՒՐՀԱՆԴԱԿ: *Օրգան Ս-Դ Հնչակյան կուսակցության Սուրիո շրջանին։ Հալեպ, 1920.*
Сурияĸан сурандак. Сирийский курьер. Орган с.-д. партии «Гнчак». Алеппо, 1920.

ՎԵՐԱԾՆՈՒՆԴԻ ՏԱՐԵՑՈՒՅՑԸ: *Փարիզ, 1920.*
— Խմբագիր՝ Լ. Համբարձումյան։
Верацнунди тарецуйц. Ежегодник Возрождения. Париж, 1920.

ՏԵՂԵԿԱԳԻՐ: *Պարբերական։ Նյու-Յորկ, 1920.*
Техекагир. Известия. Нью-Иорк, 1920.

ՕՇԱԿԱՆ: *Գրական և գեղարվեստական կիսամսաթերթ։ Փարիզ, տպ. Հովհաննիսյան, 1920, 32 էջ (26×17սմ)։ Բաժանորդագինը 100 ֆր.*
— Խմբագիր՝ Ա. Հովհաննիսյան։
Ошакан. Литературно-художественный двухнедельник. Париж, 1920.

1920 թվի սեպտեմբերի 1-ի № 1-ում «Խմբագրության կողմէ» հոդվածում ասված է. ««Օշական»-ը պիտի ձգտի ուսումնասիրել հայ գրականության, գեղարվեստի, պատմության և հայ լեզվի անցյալն ու ներկան։ «Օշական»-ի խմբագրությունը պիտի ջանա այն հանդեսին շուրջը խմբավորել հայ գրականության կարկառուն դեմքերը անխտիր։ «Օշական»-ը հեռու պիտի մնա քաղաքական կամ կուսակցական վեճերէ, և անոր էջերը բաց պիտի ըլլան արևելահայ թե արևմտահայ գրականության ներկայացուցիչներուն համար, քաղաքական ինչ գույնի ալ պատկանին անոնք։

«Օշական»-ի խմբագրությունը պիտի ջանա իր շուրջը համախմբել այն բոլոր նորերը, որոնք գիտակցաբար լծված հայ ցեղին վերածնության հոյակապ աշխատանքին, որոշ տաղանդ ի հայտ կբերեն իրենց առաջին քայլերուն մեջ։ «Օշական»-ը պիտի աշխատի խղճմիտ ուսումնասիրություններով երևան հանել հայ տաղանդը՝ հայտընված ընդհանուր գրականության զանազան ճյուղերուն մեջ, լայն տեղ տալ բանասիրության, ինչպես նաև վիպական, բանաստեղծական, պատմական ու թատերական գրականության, և ուսումնասիրել հայ արվեստը մանավորաբար»։

1920 ՍԵՊՏԵՄԲԵՐ 1, № 1, ԷՋ 1—32

8942 Խմբագրության կողմե։ [*Հանդեսի հրատ. առթիվ*]. *էջ 1—2*

8943 Չերազ, Մ. *Շահենին. էջ 3—6*

8944 Չարդարյան, Ռաֆայել: *Հայրիկիս. էջ 6*

8945 Ռաբինդրանաթ, Թ. *Արձակիր ինձ։— Ես կտենչամ։— Սրտիդ գաղտնիքը քեզի մի պահեր։ — Մի մեկնի՛ր իմ սեր։— Քաղեցի ծաղիկդ ով աշխարհ։— Քու հարցաքննող աչքերդ տխուր են։ — Իմ սիրտս վայրենության թռչունն։— Առաջին համբիկը։— Կը բռնեմ իր ձեռքերեն։ [Թարգմ.]. էջ 7—9*

8946 Պեշեարյան, Վ. *Արարատ։ [Բանաստեղծութ.]. էջ 10*

8947 Օհանյան, Ա. *Դյութական պարտեզներու մեջ։— Նունուֆարներու զարթոնքը։— Տարփուհին։ — Վարդերու նվաղումը. էջ 11*

8948 Վահրամ Թաթուլ: *Աշնան առավոտ։ [Բանաստեղծութ.] էջ 12*

8948ա Անեմյան, Ա. *Իրիկնային։ [Բանաստեղծութ.]. էջ 13*

8949 Գավալճյան, Խ. *Լուռ հիվանդը։ [Պատմըվածք]. էջ 14—17*

8950 Արսեն-Երկաթ: *Մանկալ։— Համբույրին։ [Բանաստեղծութ.]. էջ 18—19*

8951 Սալբի, Մ. *Դեղձանիկները կընանան. էջ 19—21*

8952 Հովհաննիսյան, Ա. *Տենչք։— Երգեր։ [Արձակ բանաստեղծութ.]. էջ 22—23*

8953 Տիգրանյան, Ա. *Բանաստեղծություններ։ [Գրախոս՝ Անտոն-Կաղել]. էջ 25—26*

8954 Բասմաճյան, Կ. *Արշակ Ֆեթվաճյան։ [Նկարիչ]. էջ 28—29*

8955 Չոպանյան, Ա. *Արշակ Ֆեթվաճյանի գործը. էջ 28—29*

8956 Գ. Մ. Ջանանյան: *[Դերասան]. էջ 20—21*

8957 Լ. Հարությունյան։ *[Դրամատուրգ]. էջ 30—31*

1920 ՍԵՊՏԵՄԲԵՐ 20, № 2, ԷՋ 33—56

8958 Զոպանյան, Ա. *Առաքել Սյունեցի.* էջ 34—39

8959 Լագերլոֆ, Ս. *Հարսանեկան քայլերգ* [*Պատմվածք. Թարգմ.*]. էջ 39—42

8960 Իսահակյան, Ա. *«Քարե կուռք, չես առնի...» «Մշուշը ծածկեց դաշտերը...»* [*Բանաստեղծութ.*]. էջ 43

8961 Հովհաննիսյան, Ա. *Եղսի քույրիկ։* [*Պատմվածք*]. էջ 44—54

ՕՏԱՐ ԼԵԶՎՈՎ ՊԱՐԲԵՐԱԿԱՆՆԵՐ ՀԱՅԵՐԻ ՄԱՍԻՆ

THE NEAR EAST. London, *1920—1925. 24 էջ (32×22սմ).*

1921

ԱԶԱՏ ՀԱՅԱՍՏԱՆ: *Օրաթերթ գրական, ազգային և քաղաքական։ Օրգան Հայաստանի հանրապետության կառավարության։ Երևան, տպ. «Հառաջ», 1921. 2 էջ, (55×44սմ)։*

Азат Айастан. Свободная Армения. Литературно-национальная, политическая газета. Ереван, 1921.

Դաշնակցականների հրատարակած թերթուկն է. քաղաքացիական կռիվների ժամանակաշրջանում՝ 1921 թ. փետրվարին—մարտին։

ԱԶԱՏ ՍՅՈՒՆԻՔ: *Քաղաքական, հասարակական, տնտեսական և գրական թերթ։ Լեռնահայաստանի կառավարության օրգան։ Գորիս, 1921. 4 էջ, (45×31սմ).*

— Խմբագիր՝ Արշակ Մեհրաբյան։

Азат Сюник. Свободный Сюник. Газета. Горис, 1921.

Դաշնակցության հրատարակած թերթ է քաղաքացիական կռիվների ժամանակաշրջանում — Զանգեզուրում։

ԱԶԳ—ՊԱՀԱԿ: *Օրաթերթ ազգային, քաղաքական, գրական։ Պաշտոնաթերթ Ռամկավար Ազատական կուսակցության Ամերիկայի շրջանակին։ Բոստոն, 1921. 8 էջ, (55×41սմ).*

— Խմբագիր՝ Ա. Նազարեթյան։

Азг—Паак. Нация—Страж. Газета. Бостон, 1921.

ԱՇԽԱՏԱՎՈՐ: *Օրկան հայ աշխատավորական դաշնակցության։ Նյու-Յորք, 1921—1922. 16 էջ (29×22սմ)։ Բաժանորդագինը 4 դոլար։*

— Խմբագիր չի նշված։

Ашхатавор. Работник. Газета. Нью-Йорк, 1921—1922.

1921 թվի սեպտեմբեր 15-ի № 1-ում տպագրված «Որկու խոսք»-ում ասված է. որ «Աշխատավոր»-ը դաշնակցությունից անջատված «Հայ աշխատավորական դաշնակցության» օրգանն է։ Շաբաթաթերթի հենց սեպտեմբեր 15-ի № 1-ում տպագրվում է այդ անջատվածների հայտարարությունը։

1921 ՍԵՊՏԵՄԲԵՐ 15, № 1, ԷՋ 1—8

8962 Երկու *խոսք։ [Հանդեսի մասին]. էջ 1—4*

8963 Հայտարարություն *հայ աշխատավորական դաշնակցության. էջ 4—10*

8964 Սնարյան, Ս. և Չրչյան, Ս. *Մի բացատրություն դաշնակցական շարքերին. էջ 10—12*

8965 Սոցյան: *Իմ հավատքը. էջ 13—15*

1921 *

8966 Սնար: *«Կատարյալ անկախության» և «Բացարձակ վեհապետության» փաստաբանությունը. № 2, էջ 3—6*

8967 Շանվերդյան, Դ. *Կոչ։ [Ուղղված գաղութահայերին]. № 2, էջ 11—12*

8968 Սնար: *Հեղափոխական կառավարությունը և հակապետական պրոպագանդը. № 3, էջ 3—5*

8969 Սնար: *Ժողովրդի անունով, բայց ժողովրդի դեմ։ [Դաշնակների մասին]. էջ 2—3*

8970 Գորկի, Մ. *Մակար Չուդրա։ [Թարգմ. Աշոտ Փարթամ]. № 4, էջ 7—9, № 6, էջ 7—10*

8971 Շիրվանզադե: *Ցոթ պատմվածքներ։ [Գրախոս՝ Կ. Սիտալ]. № 4, էջ 9—11*

8972 Սնար: *Ազգերի ինքնորոշումը ազգային հարցի լուծումը չէ. № 6. էջ 3—5*

8973 Սնարյան, Ս. *Ակամա բացատրություն. № 6, էջ 10—13*

8974 Չրչյան, Ս. *Քաղաքական անցքեր Հայաստանում. № 8, էջ 3—6, № 10, էջ 4—7, № 11, էջ 3—6, № 12, էջ 5—7*

8975 Թումանյան, Հ. *Աշխարհի ամեն կողմ ցրված հայ ժողովուրդ. № 12, էջ 12—13*

* *Մյուս համարները համառոտ նկարագրությամբ են տրված։*

8976 Սեւար: *Դաշնակցության բարոյական անկումը. № 14, էջ 5—8*

1922

8977 Չրչյան, Ս. *Քաղաքային կռիվը և նրա վնասները. № 15, էջ 4—6, № 16, էջ 3—5*
8978 Սիտալ, Կ. *Կարավանի հետևեն։ [Բանաստեղծութ.]. № 15, էջ 6, № 16, էջ 7*
8979 Ա. Մնանիկյան: [*Կենսագրական*]. *№ 16, էջ 12*
8980 *Հայ բանվորական կուսակցության կենտրոնական գործադիր Մարմին։ Կոչ-հայ աշխատավորության. № 17, էջ 1—4*
8981 Ամերիկայի *բանվորական կուսակցության ծրագիրը. № 17. էջ 11—12*

ԱՊԱԳԱ: *Քաղաքական և հասարակական շաբաթաթերթ։ Փարիզ, տպ. «Ապագա», 1921—1934. 4 էջ, (50×32սմ. ապա 55×38սմ)։*
— Խմբագիրներ՝ Հայկ. Պողոսյան, Արշակ Չոպանյան, Ա. Թերզիպաշյան, Ա. Դարբինյան.
Апага. Будущность. Политический и общественный еженедельнык. Париж, 1921—1934.
Ռամկավար-Ազատականների պարտիայի օրգանն է եղել

ԱՌԱՎՈՏԻ ՏԱՐԵՑՈՒՅՑ: *Կ. Պոլիս, 1921.*
— Խմբագիր՝ Միսակ Սուրյան։
Араводи тарецуйц. Утренний календарь. Константинополь, 1921.

ԱՎԵՏԻՍ: *Ամերիկահայոց երգիծաբանական տարեցույցը։ Ֆրեզնո, տպ. «Ասպարեզ», 1921.*
Аветис. Благовещение. Сатирический ежегодник. Фрезно, 1921.

ԱՏԱՄՆԱԲՈՒԺ: *Կ. Պոլիս, 1921*
Атамнабуж. Зубной врач. Константинополь, 1921.

ԳՈՐԾԱՎՈՐ: *Օրգան Ամերիկայի բանվորական կուսակցության։ Նյու-Յորք, 1921—1924. 4 էջ, (56×44սմ).*
— Խմբագրական կոլեգիա՝ Խաչիկ Քյոսայան, Արամ Զարդարյան, Հայկ Ադամյան.
Горцавор. Рабочий. Орган Американской рабочей партии. Нью-Иорк, 1921—1924.
Այս թերթը 1916 թվից մինչև 1921 թ. տպագրվել է հեքտոգրաֆի վրա։

ԴԱՐՄԱՆ—ՀԱՅ ԲՈՒԺԱԿ: *Ամսաթերթ։ Կ. Պոլիս, 1921.*
Дарман—Ай бужак. Лекарство—Армянский врач. Журнал. Константинополь, 1921.
Այս ամսագիրը «Դարման» և «Հայ բուժակ» պարբերականների միացման ժամանակ է լույս տեսել, ընդամենը 10 համար։

ԴԻՏԱՐԱՆ ԵՎ ՔՐԻՍՏՈՍԻ ՆԵՐԿԱՅՈՒԹՅՈՒՆԸ: *Ամսաթերթ Միջազգային ս. գրքի ուսանողաց Միության Հայկական բաժնի։ Բրուկլին, 1921—1930. էջ, (29×20սմ).*
Дитаран ев Кристоси неркаутюн. Религезный журнал. Сторожевая вышка и присутствие Христа. Бруклин, 1921—1930.
Այս ամսաթերթը հետագայում կոչվել է «Դիտարան».

ԵՐԳԻԾԱԿԱՆ ՏԱՐԵՑՈՒՅՑ: *Կ. Պոլիս, տպ. Մ. Տեր-Սահակյանի, 1921—1922. 166 էջ, (20×14սմ).*
— Խմբագիր՝ Երվանդ Օտյան.
Ергицакан тарецуйц. Сатирический календарь. Константинополь, 1921—1922.

ԼԱՄՓՐՈՆ: *Կիսամսյա հանդես Դպրոցական թերթ Տարսոնի Սենթ—Փոլ ամերիկյան քոլեջի աշակերտաց։ Տարսոն, 1921. 4 էջ, (44×31 սմ).*
— Խմբագիր՝ Տ. Նշանյան.
Лампрон. Двухнедельнык Американского колледжа в Тарсоне. Тарсон, 1921.

ԾԻԾԱՂ: *Երկշաբաթաթերթ։ Ֆրեզնո, 1921.*
Цицах. Смех. Двухнедельнык. Фрезно, 1921.
Լույս է տեսել 1—2 համար։

ՀԱՅԱՍՏԱՆԻ ԿՈՉՆԱԿ: *Ազգային, քաղաքական, տնտեսական, գրական, գեղարվեստական, կրոնա-բարոյական։ Նյու-Յորք, տպ. «Հ. Կոչնակ» 1921—1957. (շարունակվում է) 32 էջ, (30×29սմ).*

— Բաժանորդագինը 5 դոլար։

— Առաջին շրջանի խմբագրական Մարմին՝ տնօրէն-խմբագիր՝ Խ. Կ. Պէննեյան։ Խմբագիր ազգային և հասարակական բաժնին՝ Վ. Մ. Քյուրքճյան։— Խմբագիր «քաղաքական և տնտեսական բաժնին՝ Մ. Հ. Անանիկյան։— Խմբագիր գրական և գեղարվեստական բաժնին՝ Հովհաննես Ավագյան։

Айастани кочнак. Колокол Армении. Национально-политический, экономический, литературный, художественный, религиозно-моральн. журнал. Нью-Иорк, 1921—1930.

Այս հանդեսի 1921 թվի № 1-ում ապված՝ «Հայաստանի Կոչնակին կոչումը» խմբագրականում հետևյալն է ասված. «Տպագիր Կոչնակի առաջին թիվը Պոսթոն հրատարակվեցավ 1900 դեկտ. 15-ին։ Այս օրվան բացառիկ թիվով կտոնենք Կոչնակի 20-ամյակը և վստահ ենք, թե մեր ընթերցողները խնդակից են մեզի։

Այս քսան տարվան միջոցին Կոչնակի ձևը, տեղը, ծավալը, ոճը և խմբագրական կազմը փոփոխություններ կրեցին, բայց անփոփոխ կմնա անոր ոգին և ուղղությունը։

Կոչնակն եղած է և պիտի մնա՝ հառաջադիմական, անկախ և անկողմնակալ հայաթերթ մը, նպատակ ունենալով քարոզել ճշմարտությունը, պաշտպանել արդարությունը և լուսավորել հանրային կարծիքը։

Կոչնակի վարիչներուն բաղձանքն ու ձգտումը եղած է՝ հայ ժողովուրդը առաջնորդել ուղիղ ճանապարհի վրա, այն դաստիարակել ազգային, միջազգային և հասարակական խնդիրներու մասին, և մշակել ողջամիտ հայրենասիրության ու լայնախոհ կրոնասիրության զգացումները։

Կոչնակի համար ջերմ սիրո և գուրգուրանքի առարկա եղած են Հայ Հայրենիքը, հայ ընտանիքը, հայ եկեղեցին և հայուն բոլոր նվիրական ավանդությունները»։

«Հայաստանի Կոչնակ»-ը շաբաթաթերթ է։ Նա մեծ տեղ է հատկացնում եկեղեցական-կրոնական նյութերին։ Պարբերաբար լուսաբանում է գաղութահայության ընթացիկ կյանքը։

1921 ՀՈՒՆՎԱՐ, № 1, ԷՋ 1—80

8982 Հայաստանի Կոչնակին կոչումը. էջ 1—3

8983 Անանիկյան, Մ. Հ. Ամերիկահայ գաղութը և Կոչնակը. էջ 4—8

8984 Ալեն, Հ. Հայաստանյաց առաքելական ս. եկեղեցի. էջ 8—9

8985 Քյուրքճյան, Վ. Մ. Մտավորական ուժ և ազգային պահպանություն. էջ 10—15

8986 Բաքկեն եպիսկ. Տոմարագիտական. էջ 16—21

8987 Փորթուգալյան, Մ. Կոչնակի քսանամյակին առթիվ. էջ 21—24

8988 Չերազ, Մ. Համակրելի 20-ամյակ մը։ [«Կոչնակ»-ի]. էջ 25—27

8989 Պերպերյան, Մ. Արև ելավ։ [Բանաստեղծութ.]. էջ 27

8990 Հայրիկ: [Մ. Խրիմյան]։ Առ գաղթական հայկազունս յԱմերիկա. էջ 28—29

8991 Երեմյան, Հ. Ս. «Կոչնակ»-ը. էջ 30—31

8992 Թորգոմյան, Վ. Կոչնակի 20-ամյակը. էջ 35—37

8993 Հ. Գ. Գ. Կրոնքի դերն ազգային վերածընության մեջ. էջ 33—35

8994 Շմավոնյան, Ա. Պ. Հայ դատը և մենք. էջ 35—37

8995 Գասպարյան, Շ. վարդապ. Լրագրության դերը ժողովրդի կրոնական կյանքին մեջ. էջ 37—39

8996 Մանիսանյան, Հ. Հ. Գիտություն և գյուտ 1900-են—1920. էջ 46—48

8997 Մինասյան, Մ. Սատանապաշտ դրացի ժողովուրդ մը։ [Եզիտիներու մասին]. էջ 49—54

8998 Ճելալյան, Հ. Ս. Հայ մամուլ և հայ ժողովուրդ. էջ 57—59

8999 Երեմյան, Ա. Հատ ու կտոր մնացորդներ Ջուղահայ և հնդկահայ բանահյուսությունից. էջ 60—63

9000 Սարաֆյան, Գ. Անգլո-ամերիկյան գրականությունը և Կոչնակ. էջ 64—67

9001 Ավագյան, Հ. Արևմտահայ գրականության ընդհանուր գծերը 80-ական թվականներեն ասդին. էջ 68—72

9002 Ազգային կյանք. էջ 78—79

9003 Շաբաթական քրոնիկ. էջ 79—80

1921 *

9004 Ալպոյաճյան, Ա. Թրքահայ գրական կյանքը 1908—1920 շրջանին մեջ. № 5, էջ 214—218

* Մյուս բոլոր տարիների նյութերի համառոտ նկարագրությունն է տրվում։

9005 Մոպասան, Գի դը։ *Օժիտը։* [Պատմվածքը։ Թարգմ.]. № 6, էջ 223—225

9006 Երեմյան, Ա. *Երգիչ Ալլահվերդի.* № 6, էջ 226—228, № 7, էջ 247—249

9007 Թումանյան, Կ. *Դրվագ մը Կիլիկիո հայութենեն.* № 8, էջ 278—281, № 9, էջ 310—312, № 10, էջ 345—347

9008 Երեմյան, Ա. *Գեղարվեստ։* [Դերասանություն]. էջ 347—349

9009 Անանիկյան, Մ. Հ. *Նարեկացին ներկա ժամանակներու մեջ.* № 12, էջ 406—409

9010 Մոպասան, Գի, դը։ *Ուրվականը։* [Պատմըվածք։ Թարգմ.]. № 15, էջ 520—524

9011 Նարեկացի, Գր. *Սրտի խորքեն խոսք առ աստված.* [Թարգմ.]. № 16, էջ 541

9012 Թումանյան, Կ. *Ակնարկ մը մեր կորսուած երկրամասերուն վրա։* [Անի]. № 17, էջ 568—571, № 19, էջ 634—636

9013 Մեծարենց, Մ. *Կիրակմուտք։* [Բանաստեղծութ.]. № 18, էջ 603

9014 Երեմյան, Ա. *Երգիչ Ղուլ-Արզումի.* № 19, էջ 645

9015 Բարկեն. եպիսկ. *Մեծն Ներսես։ (353—373).* № 24, էջ 782—784, № 25, էջ 815—817, № 26, էջ 849—850, № 27, էջ 880—881

9016 Երեմյան, Ա. *Նոր Ջուղայի ազգ. թատրոնը։* [1888—1920թ.թ.]. № 24, էջ 800—802, № 25, էջ 817—819

9017 Մոպասան, Գի, դը. *Մուրացիկը։* [Պատմըվածք. Թարգմ.]. № 24, էջ 803—806

9018 Որբերյան, Ռ. *Մեր ցեղը։* [Բանաստեղծութ.]. № 28, էջ 905

9019 Ավագյան, Հովհ. *Ռուբեն Որբերյան.* № 28, էջ 913—916

9020 Ալպոյաճյան, Ա. *Պոլսի հայ մատենադարանները.* № 28, էջ 917—918, № 29, 947—948, № 31, էջ 1013—1014

9021 Երեմյան, Ա. *Ամուսնություն և հարսանիք Չահարմահալում։* [Ազգագրական]. № 28, էջ 921—922

9022 Հ. Ա. *Չարիֆյան Օթելլոյի դերին մեջ։* [Նյու-Յորքում]. № 28, էջ 929—930

9023 Մելիք, Տ. Է. *Հայկական ճարտարապետությունը Զ. և Է. դարերում.* № 33, էջ 973—976, № 34, էջ 1008—1010, № 35, էջ 1040—1041

9024 Անանիկյան, Հ. Մ. *Տանթե Ալիկիերի,* № 41, էջ 1228—1232, № 42, էջ 1262—1265, № 45, էջ 1358—1360

9025 Դանթե, Ա. *Աստվածային կատակերգություն։ Երկրորդ երգ։* [Թարգմ. Ա. Ղազիկյան]. № 41, էջ 1232—1233

9026 Որբերյան, Ռ. *Առ ս. Մարիամ։* [Բանաստեղծութ.]. № 41, էջ 1236—1238

9027 Տոլստոյ, Լ. Ն. *Սուրաթի սրճարանը։* [Պատմվածք]. № 45, էջ 1305—1308

9028 Ավագյան, Հ. *Չարիֆյան Համլեթի դերին մեջ.* № 45. էջ 1377—1380

9029 Ավագյան, Հ. *«Պաղտասար աղբար» Նյու-Յորքի բեմին վրա.* № 51, էջ 1561—1562

9030 Երեմյան, Ա. *Գեղջկական տոներ։* [Ազգագրական]. № 53, էջ 1617—1619

1922

9031 Թորգոմյան, Վ. *Խանթեփար։* [Բառի վերլուծումը]. № 1, էջ 20—21

9032 Նարտըմյան, Մ. Կ. *Քաղցկեղը և արգելիչ միջոցներ.* № 1, էջ 23—24

9033 Քյուրճյան, Վ. Մ. *Ասպետ Լիպարիտ.* № 1, էջ 27—28, № 2, էջ 53—55, № 3, էջ 87—88, № 4, էջ 120—121

9034 Երեմյան, Ա. *Գեղջկական տոներ։* [Ազգագրակ.]. № 2, էջ 47—49

9035 Թորգոմյան, Վ. *Իշխանուհի տիկին Բյուրեղ։* [Բժիշկ]. № 5, էջ 139—140

9036 Թորիկյան, Հ. *Հայ երգչուհի մը Ամերիկյան բեմի վրա։* [Մարի Փաշյան]. № 7, էջ 242—243

9037 Դուրյան, Պ. *Սիրեցե՛ք զմիմյանս։* [Բանաստեղծութ.]. № 9, էջ 298

9038 Ավագյան, Հ. *Պետրոս Դուրյան։ (Մահվան 50-ամյակի առթիվ).* № 9, էջ 301—302

9039 Դուրյան, Պ. *Սիրել։* [Բանաստեղծութ.]. № 9, էջ 302

9040 Անանիկյան, Մ. Հ. *Համլեթ։* [Հովհ. Խան-Մասեյանի թարգմ. առթիվ]. № 10, էջ 334—335, № 13, էջ 426—427

9041 Թումանյան, Կ. *Զանգեզուր։* [Աշխարհագրակ.]. № 11, էջ 359—362, № 12, էջ 391—394

9042 Մինասյան, Մ. *Հայոց պատմության Հատ-*

յան-Միտյան շրջանը. № 11, էջ 362—363, № 12, էջ 394—395

9043 Թարկեն, եպիսկ. Հովհան Օձնեցի։ 717—728, № 13, էջ 424—425, № 16, էջ 521—524

8044 Թումանյան, Կ. Հին ժամանակ հայ պատվիրակությունները. № 17, էջ 552—553

9045 Խառոըմ, Մ. Կ. Քաղցկեղը. № 18, էջ 588—589

9046 Ալպոյաճյան, Ա. Միլլի շարժումը և հայկական հարցը. № 21, էջ 682—684, № 22, էջ 713—715, № 23, էջ 745—747, № 24, էջ 779—781

9047 Թորգոմյան, Վ. Տիկին Ցիմի։ [Բժշկական]. № 23. էջ 752—753

9048 Վարուժան, Դ. Հացին երգը։ [Գրախոս՝ Դեմ]. № 23, էջ 754—755

9049 Թիրաքյան, Մ. Հ. Նախամեսրոպյան հայ տառեր. № 29, էջ 943—945, № 37, էջ 1208—1209

9050 Երեմյան, Ա. Աշուղ Աղբար Աղամ. № 36, էջ 1170—1171

9051 Մեսրոպյան. Ա. Դաստիարակության նպատակն ու միջոցները. № 37, էջ 1198—1199, № 38, էջ 1230—1231

9052 Զոպանյան, Ա. Հին երգ մը։ [Ցրիկի մասին]. № 39, էջ 1262—1264, № 40, էջ 1294—1296

9053 Ռաբինդրանաթ, Թ. Սկիզբը։ [Բանաստեղծութ.]. Թարգմ. № 41, էջ 1328

9054 Ջերազ, Մ. Ներսես պատրիարքի քաղաքականությունը. № 42, էջ 1356—1357

9055 Թումանյան, Կ. Հովհաննես պատմիչ կաթողիկոս. № 44, էջ 1420—1421, № 45, էջ 1516—1518, № 47, էջ 1548—1550

9056 Երեմյան, Ա. Աշուղ Ջիվանի կյանքն ու բանաստեղծությունները. № 45, էջ 1454—1455, № 46, էջ 1491—1492

9057 Ռաբինդրանաթ, Թ. Ըսե ինծի։ [Բանաստեղծութ.]. № 46, էջ 1479

1923

9058 Անանիկյան, Մ. Հ. Աշխարհը 1922-ին, № 1,, էջ 6—7, № 2, էջ 38—40

9059 Սևակ, Մ. Նկարիչ Ա. Ֆեթվաճյան և իր գործը. № 1, էջ 12—14

9060 Արշակ Ֆեթվաճյանի արվեստը. № 1, էջ 14—15

9061 Ջերազ, Մ. Պերլինի վեհաժողովին հիշատակներեն. № 1, էջ 16—19

9062 Զոպանյան, Ա. Ցրիկ. № 1, էջ 19—21, № 2, էջ 42—44, № 3, էջ 104—108, № 5, էջ 136—138

9063 Ալպոյաճյան, Ա. Անհետացող հայ գաղութներ։ — Իզմիր. № 5, էջ 134—135, № 6, էջ 166—167,

9064 Ցրիկ: Նորին Ցրկանն ասացյալ Վասն Արղուն ղանին և Բուղային. № 9, էջ 264—265

9065 Ավագյան, Հ. Արփիար Արփիարյան, № 11, էջ 329—331

9066 Արփիարյան, Ա. Քերթողն ու օրագրողը. № 11, էջ 332—333

9067 Զոպանյան, Ա. Վարդենիք Հայաստանյաց. № 17, էջ 517—518, № 18, էջ 552—553

9068 Ավագյան, Հ. Եղիա Տեմիրճիպաշյան. № 17, էջ 521—523

9069 Թեքեյան, Վ. Եկեսցե։ [Բանաստեղծութ.]. № 17, էջ 531

9070 Ջերազ, Մ. Պերլինեն մինչև Լոզան. № 18, էջ 550—551

9071 Ջերազ, Մ. Քուպան թե՞ Հայաստան. № 20, էջ 613—614

9072 Տիֆինյան, Տ. Ա. Փանոս Թերլեմեզյան նկարիչը. № 20, էջ 621—624

9073 Օտար մամուլի կարծիքը Փանոս Թերլեմեզյանի մասին. № 20, էջ 626—627

9074 Ավագյան, Հ. Հովհաննես Թումանյան. № 20, էջ 630—631

9075 Թումանյան, Հ. Անուշ։ [Հատված]։— Հին օրհնություն։— Այվազովսկու նկարի առջև։— Վայրեջքը։ [Բանաստեղծութ.]. № 20, էջ 632

9076 Թորգոմյան, Վ. Ակնարկ մը հայակիլիկիո բժշկության վրա. № 24, էջ 743—745, № 25, էջ 777—778

9077 Իսահակյան, Ավ. Մի շաբաթ մահապարտի հետ։ [Հիշողություն]. № 25, էջ 808—811

9078 Ավագյան, Հ. Դանիել Վարուժան. № 25, էջ 814—816

9079 Վարուժան, Դ. Վարուժանիկիս։— Ճանապարհ խաչի։— Բերեք անկե ծաղիկներ։ [Բանաստեղծութ.]. № 26, էջ 816—817

9080 Թեքեյան, Վ. Հայ ազգ։ [Բանաստեղծութ.]. № 26, էջ 819

9081 **Երեմյան, Ա.** *Աշուղ Թուրինջ.* № 26, էջ 819—820

9082 **Վարուժան, Դ.** *Վհուկը։* [*Բանաստեղծութ.*]. № 27, էջ 841

9083 **Րաբինդրանաթ, Թագոր։** *Գիտակ չէի այն վայրկյանին։* [*Բանաստեղծութ. թարգմ.*]. № 28, էջ 876

9084 **Խանձակյան, Ավ.** *Ուշինարա։ (Հնդկական զրույց),* № 31, էջ 967

9085 **Թեքեյան, Վ.** *Խենթ երազ։* [*Բանաստեղծութ.*]. № 31, էջ 973

9086 **Ավագյան, Հ.** *Միսաք Մեծարենց.* № 31, էջ 975—977

9087 **Մեծարենց, Մ.** *Ու՞ր ինծի, ու՞ր...— Մթնաշաղներ— Աքասիաներու շուքին տակ։* [*Բանաստեղծութ.*]. № 31, էջ 977

9088 **Րաբինդրանաթ, Թ.** *Ուղե՞ր երթալու ես։* [*Բանաստեղծութ. թարգմ.*]. № 31, էջ 978

9089 **Զիրուհի։** *Օրորոցի երգեր։* [Ազգագրակ.]. № 31, էջ 980, № 34, էջ 1111

9090 **Րաբինդրանաթ, Թ.** *Այս իմ ու քու մեջ եղած սերը։* [*Բանաստեղծութ.*]. № 34, էջ 1072

9091 **Գարեգին վարդապ.** *Մեծը։ («Տարոնաշունչ» անտիպ գործեն)։* [*Մ. Խորենացու մասին*]. № 34, էջ 1093—1094

9092 **Միլտոն, Ջ.** *Ադամի առավոտյան երգը։* [*«Դրախտ կորուսյալ»-են*]. № 34, էջ 1097—1098

9093 **Թեքեյան, Վ.** *Եղերերգ։* [*Բանաստեղծութ.*]. № 34, էջ 1098

9094 **Ավագյան, Հ.** *Գրիգոր Օտյան.* № 35, էջ 1098—1099

9095 **Րաբինդրանաթ, Թ.** *Իբր հարգանք առ քեզ։* [*Բանաստեղծութ. թարգմ.*]. № 37, էջ 1161

9096 **Զոպանյան, Ա.** *Կոմիտաս վարդապետ.* № 39, էջ 1226—1228

9097 **Ավագյան, Հ.** *Մկրտիչ Պեշիկթաշլյան.* № 39, էջ 1232—1234

9098 **Պեշիկթաշլյան, Մ.** *Գնացեք իմ տաղք— Գարուն։* [*Բանաստեղծութ.*]. № 39, էջ 1234—1235

9099 **Երեմյան, Ա.** *Միսկին Բուրջի։* [*Աշուղ*]. № 39, էջ 1239—1240

9100 *Հայ արվեստագետ մը և իր գործը։* [*Գր. Սյունի*]. № 39, էջ 1240—1241

9101 **Կոմիտաս** *վարդապետի մասին։* [*Խմբագրակ.*]. № 43, էջ 1347

9102 **Խանձակյան, Ավ.** *Ռաբբի Հելլելը և իր աշակերտները։* [*Պատմվածք*]. № 44, էջ 1384—1385

9103 **Ավագյան, Հ.** *Ալեքսանդր Փանոսյան։* [*Բանաստեղծութ.*]. № 44, էջ 1389—1391

9104 **Փանոսյան, Ալ.** *Խորհրդակցություն— Խրթին հարցում— Արդար բողոք— Կաղանդ, որ չի գար։* [*Բանաստեղծութ.*]. № 44, էջ 1391—1392

9105 **Խանձակյան, Ավ.** *Սրտի դատողությունը։* [*Պատմվածք*]. № 49, էջ 1544—1545 .

1924

9106 **Թեքեյան, Վ.** *Անկարելին։* [*Բանաստեղծութ.*]. № 1, էջ 8

9107 **Զոպանյան, Ա.** *Ավետիս Մուրադյան։* [*Նկարիչ*]. № 1 էջ 9—13, № 3, էջ 74—76

9108 **Խանձակյան, Ավ.** *Թիոն-ցի-լանգ։ (Չինական հին զրույց).* № 1, էջ 13—14

9109 **Եսայան, Զաբել։** *Գրական ուղին.* № 6, էջ 168—170

9110 **Խանձակյան, Ավ.** *Մի անմոռանալի հայացք։* [*Հիշողություն*]. № 6, էջ 170—172

9111 **Երեմյան, Ա.** *Հակոբ Հակոբյան.* № 17, էջ 530—532

9112 **Զոպանյան, Ա.** *Հայաստանի մտավոր վերաշինությունը,* № 18, էջ 549—553, № 19, էջ 583—586

9113 **Թեքեյան, Վ.** *Երեք կոչեր։* [*Բանաստեղծութ.*]. № 30, էջ 935

9114 **Նազարյան, Տ.** *Անզուգական ծովանկարիչ Վարդան Մախոխյան.* № 41, էջ 1287—1288

9115 **Խանձակյան, Ա.** *«Փողի համը»։* [*Պատմվածք*]. № 41, էջ 1289—1291

9116 **Դավրյան, Ս.** *Ազնիվ Հրաչիա։* [*Դերասան*]. № 41, էջ 1295—1297, № 42, էջ 1323—1326

9117 **Թորգոմյան, Վ.** *Հիսնամյակ բժշկության տոքթ. Գույբերնիկ Հյունքյարպեյենտյանի.* № 43, էջ 1352—1354, № 44, էջ 1387—1389

9118 **Բասմաճյան, Կ. Հ.** *Խալիֆայությունը.* № 46, էջ 1445—1447

1925

9119 **Անայիս։** *Երկու պատկեր։* [*Բանաստեղծութ.*]. № 1, էջ 9

9120 Եսայան, Զ. *Մայրենի տուն։ [Պատմվածք].* № 1, էջ 10—11, № 2, էջ 42—43

9121 Թորգոմյան, Վ. *Հայոց հին հիվանդանոցները.* № 1, էջ 12—13, № 2, էջ 40—41

9122 Իսահակյան, Ա. *Վիկինգների կյանքից։ [Պատմվածք].* № 1, էջ 14—15

9123 Մառք, Հ. *Ո՛չ ես... [Բանաստեղծութ.].* № 1, էջ 19

9124 Վաղարշ, Վ. *Արշակ Չոպանյան։ (Կենսագրական).* № 1, էջ 20—21

9125 Թեքեյան, Վ. *Կենդանություն հայրենի։ [Բանաստեղծութ.].* № 1, էջ 22

9126 Ավագյան, Հ. *Դեմքեր։ [Ա. Չոպանյանի գրքի մասին],* № 4, էջ 111—113

9127 Ալեքսանդր *Մյասնիկյան։ [Մահվան առթիվ].* № 15, էջ 451

9128 Թորգոմյան, Վ. *740-ամյակ «Ջերմանց Մխիթարության» երկասիրության Մխիթար Հերացու.* № 19, էջ 584—586, № 22, էջ 680—682

9129 Շիրվանզադե։ *Ջենքը։ [Պատմվածք].* № 24, էջ 744—747

9130 Երեմյան, Ա. *Մարտիրոս Սարյանի նկարչության էտապները.* № 24, էջ 748—750

9131 Չոպանյան, Ա. *Կոմիտաս վարդապետի անտիպ գործերը.* № 26, էջ 806—809

ՀԱՅ ՊԱՏԱՆԻ։ *Պատկերազարդ շաբաթաթերթ։ Կ. Պոլիս, տպ. Օ. Արզուման, 1921—1922. 16 էջ, (22×15 սմ). բաժանորդագինը 250 դահեկան։*

— Արտոնատեր-խմբագիր՝ Յ. Ու. Մէքալըմ։

— Պատասխանատու տնօրեն խմբագիր՝ Գր. Հ. Գալուստյան։

Ай патани. Армянский юноша. Иллюстрированный еженедельник. Константинополь, 1920—1922.

1921 № 1—52, էջ 1—832

1922 № 1—52, էջ 1—800

Հայ պատանիների համար է հրատարակվել այս շաբաթաթերթը։ Կոչվում է պատկերազարդ, բայց նկարներ չունի։ Բարոյախոսական բովանդակություն ունեն բոլոր հոդվածները։ Ստորև դնում ենք մեկ համարի նկարագրությունը։

1922 ՄԱՐՏ 4, № 22, ԷՋ 355—368

9132 Գալուստյան, Գր. *Նկարագիրի երեսակներ կամ գիծեր.* էջ 355—357

9133 Սոս-Վանի։ *Մարդկության բարեկամը։ [Ավանդություն[.* էջ 357—358

9134 Սվաճյան, Ա. *Դպրոցականներու հետ.* էջ 359—360

9135 Ձգախեժի ծառը։ *[Գիտական].* էջ 360—361

9136 Արմատյան, Ա. *Խաղաղության ոսկեղեն բանալին.* էջ 361—362

9137 Չարլս, Լ. *Շեքսպիրյան պատմվածքներ։ [Թարգմ. Գ. Գալուստյան].* էջ 364—366

9138 Հաստատամիտ։ *[Մտքեր չափածո, հանելուկներ].* էջ 366—368

ՀՈՒՇԱՐԱՐ ՀԱՅ ԱՅԳԵՊԱՆՆԵՐՈՒ։ *Կիսամսյա հանդես։ Ֆրեզնո, 1921.*

Ушарар ай айгепаннеру. Советчик армянских садоводов. Журнал. Фрезно, 1921.

ՄԱՐՏԻԿ ԱՂԱ։ *Ազգային երգիծաթերթ։ Կահիրե, տպ. «Փարոս», 1921. 4 էջ, (39×27սմ).*

Արտոնատեր, պատ. տնօրեն՝ Վ. Զարգարյան։

Мартик ага. Боец Ага. Сатирический журнал. Каир, 1921.

ՄՇԱԿ ՀԱՅԱՍՏԱՆԻ։ *Հասարակական, տնտեսական, գրական, քաղաքական և անկուսակցական օրաթերթ։ Երևան, 1921. 4 էջ (42×29սմ).*

— Խմբագիր՝ Գ. Տեր-Ռուբենյան։

Мшак Айастани. Труженик Армении. Газета. Ереван, 1921.

ՆՈՐ ԿՅԱՆՔ։ *Տնտեսական, գրական և քաղաքական անկուսակցական թերթ։ Թիֆլիս, տպ. «Կարմիր աստղ», 1921. 4 էջ, (20×19սմ. ապա 31×24սմ).*

Нор кянк. Новая жизнь. Газета. Тифлис, 1921.

ՆՈՐ ԿՅԱՆՔ—ԱՐՈՐ։ *Պաշտոնաթերթ Ռամկավար Ազատական կուսակցության Քալիֆորնիայի շրջանակին։ (Եռօրյա)։ Ֆրեզնո, 1921—1922. 8 էջ (56×38սմ).*

— Խմբագրական Մարմին։

Нор кянк—Арор. Новая жизнь—Плуг. Газета. Фрезно, 1921—1922.

Այս թերթը միացյալ հրատարակությունն է «Նոր-Կյանք»-ի և «Արոր»-ի։

ՆՈՐ ՀՈՍԱՆՔ: Աշխատավորական շաբաթաթերթ։ Նյու-Յորք, 1921. 8 էջ, (31×24սմ).

— Խմբագրական կազմ՝ Առաքել Թաթալյան, Արսեն Չոլաքյան, Հակոբ Խաչատրյան։

Нор Осанк. Новое течение. Еженедельник. Нью-Иорк, 1921.

Այս թերթը կոմունիստական ուղղություն է ունեցել։

ՆՈՐ ՍԵՐՈՒՆԴ: Օրաթերթ։ Օրգան սոցիալ-դեմոկրատ Հնչակյան կուսակցության Կիլիկյան շրջանի։ Ադանա, տպ. «Տավրոս», 1921—1922. 2 էջ, (56×38սմ).

— Արտոնատեր՝ Լ. Տարագճյան։

— Խմբագիր՝ Արիս Գալֆայան, Վ. Ժամկոչյան, Սարգիս Տիրունի։

Нор серунд. Новое поколение. Газета. Адана, 1921—1922.

«Նոր Սերունդ»-ը սկզբում եղել է շաբաթաթերթ (№ 1—15), ապա՝ օրաթերթ (№ 1—123)։

ՇԱՐԺՈՒՄ: Շաբաթաթերթ։ Օրգան Ս-Դ Հնչակյան կուսակցության։ Այնթափ, 1921, 4 էջ, (49×39 սմ)

Шаржум. Движение. Еженедельник, Айнтап, 1921.

ՇԻՐԱԿ: Շաբաթաթերթ հայ առևտրական, տնտեսական և ճարտարարվեստական։ Օրկան ազգային առևտրական ծավալման և Միության կից ընդհանուր հայ առևտրականներու։ Կ. Պոլիս, տպ. Կ. Քեշիշյան և որդիք, 1921. 16 էջ (30××20սմ)։ Բաժանորդագինը՝ 260 ղրուշ.

— Տեր և տնօրեն՝ Հ. Մասաճյան։

— Վարիչ և պատ. տնօրեն՝ Հ. Սարկավագյան։

Ширак. Торгово-экономическ.-промышленн. Еженедельник. Константинополь, 1921.

1921, № 1—9 էջ 1—134

Այս երկշաբաթաթերթը նպատակ է ունեցել «...սատարել առևտրական շարժումին հայոց մեջ...»։ Մի շարք հոդվածներում այդ պարբերականը հակասովետական պրոպագանդա է մղել։

Ներքևում բերում ենք մեկ համարի նկարագրությունը, որպեսզի ընդհանուր գաղափար տանք։

1921 ՓԵՏՐՎԱՐ 12, ԷՋ 17—32

9139 Հ. Մ. Ջիթապտուղի արտադրությունը փոքըր Ասիո մեջ. էջ 17—18

9140 Հ. Ա. «Մանիֆաթուրայի» հրապարակը. էջ 18—19

9141 Կ. Ղ. Արմտիքի հրապարակը. էջ 19—20

9142 Միջազգային առևտրական մանր լուրեր. էջ 20—24

9143 Մասաճյան, Հ. Հայ իգական սեռը և առևտրական ասպարեզը. էջ 24—25

9144 Դըրըճյան, Հ. Ասիական Թուրքիո հանքերը և Թուրքիո հանքային օրինագիրքը. էջ 25—27

9145 Բագրատունի, Հ. Բնակարանի տագնապին լուծումը. էջ 28—30

9146 Դիպե: Ոսկերչություն Արևելքի մեջ և հայ ոսկերիչը. էջ 30—31, № 8—9, էջ 120—121

9147 Դրամական հրապարակ—Պոլսո սակարան. էջ 31—32

ՊԱՀԱԿ: Ազգային, գրական, քաղաքական։ Բոստոն, տպ. «Պահակ», 1921, 188 էջ (24××18սմ)։

Пайак. Стража. Национальный, литературный, политический журнал. Бостон, 1921.

Վերակազմյալ Հնչակյանների պարտիայի հանդեսն է եղել «Պահակ»-ը, նրա շապիկի վրա տպված է՝ «Ազգայնականություն — ազատականություն»։

1921 [ԲԱՑԱՌԻԿ]. ԷՋ 1—138

9148 Հայաստան և Կիլիկիա։ [Խմբագրական]. էջ 1—13

9149 Թլկատինցին: Թուրը աչիդ մի՛ կախիր։ [Բանաստեղծութ.]. էջ 14

9150 Զոպանյան, Ա. Ազատության հաղթանակը. էջ 15—16

9151 Շահրիման, Վ. Մեր ազգայնականությունը. էջ 17—23

9152 Սինճնիչ: Լուսաքի ծաղիկը։ Թարգմ. Ա. Տեոլեն. էջ 24—25

9153 Պերպերյան, Մ. Հեծող երգը։ [Բանաստեղծութ.]. էջ 26
9154 Լարենց. Լ. Ակամա մայրեր. էջ 27—28
9155 Շահինյան, Մ. Ղազար աղբարը. [Պատմըվածք]. էջ 29—34
9156 Արսեն, Երկաթ: Երևանի։ [Բանաստեղծութ.]. էջ 35—38
9157 Սվազլյան, Մ. Ժամանակակից հույն մշակույթը. էջ 39—45
9158 Սողիկյան ,Կ. Մ. Խոլ խղճեր։ [Բանաստեղծութ.]. էջ 46
9159 Երվանդ, Հրաչ: Անելությունը։ [Պատմըվածք]. էջ 47—51
9160 Գոլանճյան, Ե. Մուրացիկը։ [Բանաստեղծութ.] էջ 52
9161 Սուրենյան, Ս. Վասակի վարձը։ [Պատմըվածք]. էջ 53—65
9162 Դիսավոր: Անոր որ սիրեցի... [Բանաստեղծութ.] էջ 65
9163 Պատրիկ, Դ. Գարնան անուշիկ։ [Բանաստեղծութ.]. էջ 66
9164 Սիտալ, Կ. Ընդվզումը։ [Բանաստեղծութ.]. էջ 68—69
9165 Տեր-Մարկոսյան, Ա. Ազատականության կիրառումը. էջ 70—71
9166 Թորովենց, Վ. Մեր այգին։ [Բանաստեղծութ.] էջ 73
9167 Նուրճանյան, Ն. Մահվան դեմ ալ հաղթանակ. էջ 92—95
9168 Պեշիկթաշլյան, Ն. Տաղե՛։ [Բանաստեղծութ.] էջ 95
9169 Վահե Հայկ: «Քառասուն մանկունք»։ [Բանաստեղծութ.] էջ 96—97
9170 Խաչանյան, Լ. Խրիմյան Ալիշանին շիրմին վրա. էջ 100—102
9171 Կարմիրյան, Ք. Հայրենասիրության պետքը. էջ 103—104
9172 Կորկոտյան, Լ. Հայաստան։ [Բանաստեղծութ.]. էջ 105—106
9173 Նորայր Սյունի: Ողջույն տուք միմյանց. էջ 107—108
9174 Փափազյան, Լ. Հայ զինվորը Թուրք բանակին մեջ։ (Պատկեր մը). էջ 109—113
9175 Սինանյան, Հ. Որբ երգ։ [Բանաստեղծութ]. էջ 114
9176 Անտոնյան, Ս.. Հայերուն դրությունը զինադադարեն ետքը. էջ 117—120
9177 Սովիկյան, Հ. Ընկերային փոթորիկներ. էջ 121—127
9178 Նազրեյան, Ա. Անելության պարը։ [Պատկեր]. էջ 128—129
9179 Սինանյան, Օ. Ո՞վ էր մեղավոր։ [Պատմըվածք]. էջ 135—143
9180 Տիգրան-Եփրատ: Ազատության խոսալը էջ 150—152
9181 Մեսիայան, Ե. Անթոլ Ֆրանս։ Իր կյանքը և գործերը. էջ 159—186

ՊԱՅՔԱՐ: Օրաթերթ ազգային, քաղաքական, և, գրական։ Բոստոն 1921—1957 (շարունակվ. է). 4 էջ (54×40 սմ). Բաժանորդագինը 12 դոլար։

Пайкар. Борьба. Газета. Бостон, 1921—1957 (продолж.).

Ռամկավար-ազատական պարտիայի օրգանն է։ «Պայքար» օրաթերթի «Ռ. Ա. Կ. 33-րդ տարեդարձը» առաջնորդողում հետևյալն է ասված Ռամկավար-ազատական պարտիայի առաջացման և գործունեության մասին. «Ռ. Ա. Կուսակցությունը, եթե պիտի փնտրենք անոր իսկական արմատը, շարունակությունն է Ս. Դ. Հնչակյանության, առաջ եկած է՝ անկե անջատումովը Թրքահայերու, որոնք վերակազմյալ Հնչակյան անունին տակ որդեգրեցին լոկ ազգայնական հեղափոխական ծրագիր, անկե դուրս գցելով ընկերավարությունը, որպես խոչընդոտ Թրքահայությունը և Թրքահայաստանը Թրքական բարբարոսություններեն ազատագրելու նպատակին։

Ուրեմն մեր կուսակցության գոյությունը կսկըսվի ոչ թե 1921-էն, այլ 1886-էն, երբ Ժնևի մեջ կազմակերպվեցավ հայ հեղափոխական առաջին կուսակցությունը, Ս. Դ. Հնչակյան անունին տակ։

1921-ը այն թվականն է, որ կատարվեցավ միաձուլումը Սահմանադրական Ռամկավար և Ազգային Ազատական երկու քույր կուսակցություններու, առնելով Ռամկավար-Ազատական անունը կազմված երկու կուսակցություններու անուններուն վերջաբառերեն»։ [Պայքար, 1955, հունվ. 4 № 2]։

Ստորև դնում ենք մեկ համարի նկարագրությունը։

1956 ՄԱՐՏ 8, № 56 (15250)

9182 Սուրենյան, Ս. Թոխաթ։ [Պատմական]. էջ 1

9183 Այգեննաուրի պատասխանը Գուլկանինին. էջ 1

9184 Վենափառը կոնսակցի Եգիպտոսի վարչապետի հետ. էջ 1

9185 Ընտրություն մը, որ ընտրություն չէ։ [Խմբագրական. Անթիլիասում կաթողիկոսի ընտրութ. մասին]. էջ 2

9186 Լոռեցի, Ս. Հայրենասենք անցքերն հայրենադրուժ անձեր։ [Դաշնակների մասին]. էջ 2

9187 Խոնասարյան, Ն. Նամակ խմբագրության։ [1915 թ. ջարդերի մասին]. էջ 2

9188 Արմեն։ Կոտոշներու դատաստանը։ [Չափածո]. էջ 3

9189 Օտյան, Երվանդ։ Ես դրսեցի չեմ առներ։ Մեծ վեպ Պոլսահայ կյանքեն։ [Թերթոն]. էջ 3

9190 Տոտե, Ալֆոնս։ Թարթառեն առյուծ մը կըսպանե. [Թարգմ.]. էջ 3

9191 Հայաստան։ [Լուրեր]. էջ 4

9192 Գույումճյան, Հ. Երկիր արևի և երջանկության։ [Տպավորություններ Սովետական Հայաստանից]. էջ 4

9193 Հայտարարություններ. էջ 4

ՊԱՏՐԱՍՏ։ Կիսամսյա օրգան Իզմիրի հայ պոյ-սկաուտներու Զմյուռնիա, տպ. Քելիշյան, 1921—1922. 4 էջ (30×21 սմ)։ Բաժանորդագինը՝ 100 ղրուշ։

— Արտոնատեր և պատ. տնօրեն՝ Բիթըր Գույումճյան։

— Խմբագիր՝ Զավեն Հարեթյան։

Патраст. Будь Готов. Двухнедельник скаутов. Измир, 1921—1922.

Այս երկշաբաթաթերթը լրագրի տեսք ունի և բովանդակությունն էլ լրագրային, ընթացիկ նյութեր են՝ սկաուտական շարժման կյանքից. կան նաև՝ սկաուտիզմը հայերի մեջ, մարզական խաղեր և այլ նյութեր։

Նմուշի համար դնում ենք մեկ համարի նկարագրությունը։

1922 ՀՈՒՆՎԱՐ 8, № 6, էջ 1—4

9194 Հարեթյան, Զ. Շահեկան տեսակցություն մը Հ. Մ. Ը. Մ.-ի լիազորին հետ. էջ 21

9195 Մտածումով և գործով մաքուր։ [Խմբագրական]. էջ 22

9196 Զ. Ա. Կենսական հարց մը։ [Առաջարկում է միություն ստեղծել Կ. Պոլսի սկաուտական կենտրոնի հետ]. էջ 22

9197 Mortimer, B. Ճիմ Գորիի սարսափը։ [Սկաուտական վեպ։ Թարգմ.]. էջ 23

9198 Սկաուտիզմը արտասահմանի մեջ. էջ 23

9199 Մարզաշխարհ։ [Խաղեր, ֆուտբոլ]. էջ 24

ՌԱՆՉՊԱՐ ԻՐԱՆԻ։ Հասարակական աշխատավորական շաբաթաթերթ։ Թեհրան, տպ. «Մոդեռն», 1921—1923. 12 էջ (29×19 սմ)։ Բաժանորդագինը 24 ղրուշ։

— Խմբագիր-հրատարակիչ՝ Վահան Մեսրոպյան։

Ранчпар Ирани. Крестьянин Ирана. Еженедельник. Тегеран, 1921—1923.

Հակադաշնակցական դեմոկրատական ուղղություն է ունեցել «Ռանչպար Իրանի» շաբաթաթերթը, ինչպես ներքևում բերված համարի նկարագրությունն է ցույց տալիս, նա լուսաբանել է Իրանի աշխատավորության ընթացիկ կյանքի հարցերը։

1922 ՄԱՐՏ 13, № 19, էջ 1—16

9200 Տնասության Նոր որոմներ։ [Հայկական պատվիրակության մասին]. էջ 1—2

9201 Mac, A. Բյուրոյապետությունը Հայաստանում։ [Դաշնակների մասին]. էջ 3—5

9202 Կարինյան։ Պետականության սկզբունքը մեր մեջ. էջ 5—6

9203 Ա. Գ. «Ոսկի ֆոնդը». էջ 7—8

9204 Լրատու. էջ 8

9205 Հեռագիրներ. էջ 8—9

9206 Թղթակցություններ. էջ 9—10

9207 Հ. Ճ. Կապիտալը. էջ 10—11

9208 Հայտարարություններ. էջ 12

ՍԻՐԱՀԱՐՆԵՐՈՒՆ ՏԱՐԵՑՈՒՅՑԸ։ Կ. Պոլիս, 1921.

— Խմբագիր՝ Ս. Ակունի։

Сираарнерун тераецуйц. Календарь влюбленных. Константинополь, 1921.

ՍԿԱՈՒՏ: *Կիսամսյա օրգան Հ. Մ. Ը. Մ. Կ. Պոլիս, 1921—1922.*

— Վարիչ-խմբագիր՝ Ուլուբլյան։

Скаут. Двухнедельник. Константинополь, 1921—1922.

ՍՈՑԻԱԼԻՍՏ ՀԱՅԱՍՏԱՆ: *Չիկագո, տպ. «Սոցիալիստ Հայաստան»-ի, 1921. 32 էջ (30×23սմ)։*

— Խմբագրությունը չի նշված։

Социалист Айастан. Социалистическая Армения. Чикаго, 1921.

1921 թվի հուլիսի № 2-ի «Ընկերային հեղափոխության առջև» խմբագրականում ասված է՝ «...Սովետական Հայաստան ունինք, դա պատմական իրողություն է։ Այդ Հայաստանը պարեցնելու և պաշտպանելու պարտք ունինք. դա հրամայական անհրաժեշտություն է»։

Հնչակյանների Ամերիկյան շրջանի ամսագիր է եղել «Սոցիալիստ Հայաստան»-ը։ Լույս է տեսել ընդամենը 6 համար։

1921 ՀՈՒԼԻՍ 1, № 2, ԷՋ 33—64

9209 Ընկերային *հեղափոխության առջև։ [Խմբագրական]. էջ 33—35*

9210 Պատմության *նյութապաշտական հասկացողությունը և պատմության իտեալապաշտական հասկացողությունը. էջ 35—37*

9211 Սնարյան, Ս. *Միջանի էջ բուրժուական դեմոկրատիայի հասկացողություններից. էջ 37—40*

9212 Կոմունիստ: *Միջազգայնականները. էջ 40—49*

9213 Կյուլպենկյան, Կ. Ք. *Սկզբունքային և տաքտիկական վերլուծումներ. էջ 49—54*

9214 Արփիստ: *Խայծեր։ [Բանաստեղծութ]. էջ 54—56*

9215 Մազմանյան, Մ. Մ. *Գյուղացի՞ թե քաղաքացի, էջ 56—58*

9216 Թումանանյան, Հ. Հ. *Հասարակական կարծիք ստեղծելու անհրաժեշտությունը. էջ 58—60*

9217 Ազիզյան, Մ. *Լռության համար։ [Փիես մեկ պատկերով]. էջ 60—64*

ՎԵՐԱԾՆՈՒՆԴ: *Տնտեսական, հասարակական գրական և կոոպերատիվ ամսագիր։ Երևան, տպ. «Ակւարդիա», 1921. 96 էջ (26×17սմ)։*

Խմբագրական կոլեգիա։

Верацнунд. Возрождение. Экономический, общественный, литературн. и кооперативн. журнал. Ереван, 1921.

Այս ժուռնալը դաշնակցականների միակ և վերջին ժուռնալն է։ Նրա նյութերը տպարան հանձնելուց հետո (1921 թ. փետրվար) քաղաքացիական կռիվը և ավանտյուրան ձախողել է, դաշնակները ջախջախվել, երկրից դուրս են շպրտվել և միայն ապրիլի վերջերին սովետական կարգերի վերհաստատվելուց հետո, որոշ փոփոխություններով լույս է տեսել այդ ժուռնալը։

1921 ՀՈՒՆՎԱՐ—ԱՊՐԻԼ, № 1, ԷՋ 1—96

9218 Պինիկյան, Գ. *Անդրկովկասի սպառողական կոոպերացիայի ճգնաժամը և վերածնության ուղին. էջ 1—10*

9219 Դեմիրճյան, Դ. *Ժպիտը։ [Պատմվածք]. էջ 12—16*

9220 Տիգրանյան, Ա. *«Ու սիրտ մի օր...»։ [Բանաստեղծութ.]. էջ 17*

9221 Մազմանյան, Հ. *Իմ երկիրը։ [Բանաստեղծութ.]. էջ 17*

9222 Գորկի, Մ. *Երկու կուլտուրա։ [Թարգմ.]. էջ 18—21*

9223 Զարենց, Ե. *Կարմիր նժույգները։ [Բանաստեղծութ.]. էջ 21*

9224 Անանուն, Դ. Ա. *Ադելյան։ (1871—1903). էջ 21—28*

9225 Պինիկյան, Գ. *Ադրբեջանի տնտեսական վիճակը և կոոպերացիան. էջ 29—48*

9226 Թումանյան, Հ. *Քառյակներ. էջ 49*

9227 Զորյան, Ս. *Խանության Մարտիկը։ [Պատմվածք]. էջ 49—55*

9228 Տատոմյան, Վ. *Ջրի նշանակությունը ժողովրդական տնտեսության մեջ. էջ 55—59*

9229 Բազարով, Վ. Գ. Վ. *Պլեխանովը մարքսիզմի հիմնարկու Ռուսաստանում. էջ 59—65*

9230 Մեշչերյակով, Ն. *Կոոպերացիայի դերը սոցիալիստական հեղափոխության շրջանում. էջ 65—73*

9231 Դե-Մաճ: *Կոոպերացիան Բելգիայում. էջ 73—78*

9232 **Լազարյան, Հ.** *Հայկոպի դերը փոխանակման ասպարեզում.* էջ 81—85

9233 **Հայկոոպ.** էջ 85—87

9234 **Օրենքներ և կարգադրություններ.** էջ 90—93

9235 **Կոոպերատիվ** *և տնտեսական կյանք.* էջ 93—96

ՏԵՂԵԿԱՏՈՒ: *Հ. Հ. Պատվիրակության։ Փարիզ. 1921, № 1—3*

Техекату. Известия Делегации Армянской республики в Париже, 1921.

ՓՐԿՈՒԹՅՈՒՆ: *Կհրատարակվի ամեն ամիս Հայ Ավետարանական եկեղեցվո կողմե։ (Ոչ համբանվանական)։ Ֆրեզնո (Կալիֆորնիա). տպ. «Փրկության» 1921—1957. (շարունակվ.) 20 էջ (26×17սմ)։ Գինը մեկ տալըր։*

— Խմբագիր՝ Վ. Գ. Թահմիսյան։

Օգնական խմբագիր՝ Մ. Գլըճյան։

Пркутюн. Спасение. Орган евангелистов армян. Калифорни. Френзо, 1921—1957 (продолж.).

Այս ամսագիրը հրատարակվում է Ֆրեզնոյի (Կալիֆորնիա) հայ ավետարանական ոչ-համբանվանական եկեղեցու կողմից։

Նեղ կրոնական-եկեղեցական բովանդակություն ունի։ Ինչպես ասված է 1927 թվի № 70-ի հայտարարության մեջ, «Փրկություն»-ը «...Աստվածաշնչային ճշմարտությունն ու ազգային միտքը տարածել սուրբ գրոց անխտրական դիտությունը»։

Յուրաքանչյուր համարի վերջում, 3—4 էջ անգլերեն հոդվածներ են տպագրված։

ՕՐԵՆՔ: *Պարբերաթերթ հայ իրավագիտաց Միության։ Կ. Պոլիս. տպ. Կ. Քեշիշյան և որդիք, 1921, 48 էջ (23×14սմ)։*

Պատ. տնօրեն՝ Արր. Սաատեթյան.

Արտոնատեր՝ Լյութֆիկ Գույումճյան։

Оренк. Закон. Периодическое издание Союза юристов армян. Константинополь, 1921.

№ 1—3, էջ 1—48, յուրաքանչյուր №-ը։

1921 թվի մայիսի № 1-ում, «Նախ օրենք շինենք» խմբագրականում ասված է, որ Պոլսի և Իզմիրի ազգային իշխանությունները [Դատաստանական խորհուրդ, կրոնական ժողով] հաճախ թույլ են տալիս կամայականություններ, եկեղեցական, դպրոցական գործերում և ամուսնական ու ընտանեկան ներքին խնդիրներում չկան օրենքներ, ընտանեկան դատերը ազգային իշխանությունները ճեռնահաս ձևով չեն լուծում։

Ելնելով այդ դրությունից «Հայ Իրավագիտաց Միությունը» իր այս պարբերականում հրատարակել է օրենքներ «...ազգային ներքին կյանքը խռովող...» ներքին հարցերի վերաբերյալ, պարզաբանել է Թյուրքահայ ազգային սահմանադրության հիմնական հարցերը։

Ինչպես երևում է «Օրենք»-ի 1921 թվի երկու համարների նկարագրությունից, այդ պարբերականը բացի ներքին հարցերից, զբաղվել է նաև քաղաքական-իրավական ուրիշ խնդիրներով։

1921 ՄԱՅԻՍ, № 1, ԷՋ 1—48

9236 **Նախ** *օրենք շինենք։ [Խմբագրական].* էջ 1—3

9237 **Նախագիծ** *հայկական ամուսնական օրենքի.* էջ 4—8

9238 **Նյութեր** *հայ իրավաբանության համար։ [Քաղված Հ. Ճ. Ս.-ի իրավաբանական բառարանի հավելվածեն].* էջ 8—16

9239 **Հայկական** *դատը միջազգային սեղանի վրա։ (Նյութեր պատմության համար).* էջ 17—29

9240 **Ազգերի** *ընկերակցություն.* էջ 30—32

✓ 9241 **Թյուրքիա** *և իր օրենքները.* էջ 33—35

9242 **Թոռոսյան, Հր. Ն.** *Ոճրական մարդաբանությունը և իր վերջին հառաջադիմությունները.* էջ 36—40

9243 **Նմուշներ** *խորհրդային Հայաստանի օրենսդրութենեն.* էջ 41—43

9244 **Միության** *ծրագիր-կանոնադրությունը։ [«Իրավագիտաց Միության»].* էջ 45—48

1921 ՀՈՒՆԻՍ, № 2, ԷՋ 49—104

9245 **Նախագիծ** *ամուսնական դատավորության օրենքի.* էջ 51—57

9246 **Գույումճյան, Լ.** *Հողային օրենքը և իր հեղաշրջումը.* էջ 58—61

9247 **Սողոմոն** *Թեհլերյանի դատավարությունը և հայկական հարցը Բեռլինի դատարանին առջև.* էջ 87—102

ՕՏԱՐ ԼԵԶՎՈՎ ՊԱՐԲԵՐԱԿԱՆՆԵՐ ՀԱՅԵՐԻ ՄԱՍԻՆ

THE NEW ARMENIA. Նյու-Յորկ, 1921. Բաժանորդագինը 2 դոլ.

Այս պարբերականը նպատակ էր դրել Ամերիկացիներին գաղափար տալ՝ հայ մշակույթին և քաղաքական կյանքին։

1 9 2 2

ԱԶԱՏ ԿԱՐԾԻՔ: *Նյու-Յորկ, 1922, № 1—2*

Азат карцик. Свободное мнение. Нью-Иорк, 1922.

ԱՌԱՎՈՏ: *Շաբաթաթերթ։ Հրատ. Բյուրք և Հայ Միության։ Կ. Պոլիս, 1922—1925.*

Аравот. Утро. Еженедельник. Константинополь, 1922—1925.

ԱՌԵՎՏՈՒՐ: *Նյու-Յորկ, 1922—1925*

Аревтур. Торговля. Нью-Иорк, 1922—1925.

ԱՐԵԳ: *Գրական-գիտական ամսագիր։ Վիեննա, տպ. Մխիթարյան. 1922—1924. 64 էջ (22×16 սմ)։*

— Խմբագիր-հրատարակիչ՝ Սիմոն Հակոբյան։

Арег. Солнце. Литературно-научный журнал. Вена, 1922—1924.

1922 № 1—12, էջ 1—772

1923 № 1—12, էջ 1—704

1924 № 1—18, էջ 1—1148

«Արեգ»-ը 1922—1924 թվերին եղել է ամսագիր, իսկ 1924 թվի հունվարից՝ երկշաբաթաթերթ։ 1924 թվի երկրորդ կիսամյակից՝ նորից ամսագիր։

«Արեգ»-ը խոշոր դեր է խաղացել արտասահմանի հայկական գաղութներին Սովետական Հայաստանի կյանքին և շինարարությանը ծանոթացնելու և հայրենիքի հետ կապելու գործում։ Իր առաջին խմբագրականում «Արեգ»-ը գրել է, որ նպատակ է դրել՝ «...Երկրի մեր նոր գրագետներին ծանոթացնել արտասահմանի ընթերցող հասարակությանը և վերջինս կապել մեր երկրի գրականության հետ»։

Դժվարին պայմաններում է հրատարակվել «Արեգ»-ը։ Ժողովրդի ցասումով Հայաստանից դուրս շպրտված դաշնակները, ցրված արտասահմանի հայ գաղութներում, իրենց մամուլի միջոցով կատաղի պայքար էին մղում Սովետական Հայաստանի դեմ, օրը-օրին տեղում էին՝ ստերի, հայհոյանքների, զրպարտությունների տարափ մեր հայրենիքի դեմ։ Միաժամանակ նրանք գովերգում էին իրենց «մեծագործությունները», փառաբանում էին «Անկախ Հայաստանի» սնամեջ փառքը։ Ահա այս պայմաններում, միանգամայն դրական դեր է խաղացել արտասահմանում (Վիեննա) հրատարակվող «Արեգ»-ը։

Նա տպագրել է՝ ընկերաբանական հոդվածներ, ուսումնասիրություններ, զեկուցումներ, տեղեկություններ՝ Սովետական Միության և Սովետական Հայաստանի կյանքից։

«Արեգ»-ը մեծ աշխատանք է կատարել տարագիր հայության մեջ վառ պահելու համար սերը դեպի հայ լեզուն, գիրն ու գրականությունը, նա հայ կլասիկների, սովետահայ և գաղութահայ գրողների ստեղծագործությունները հասցրել է ժողովրդին։

«Արեգ»-ում բավական շատ թարգմանություններ են տպագրվել արտասահմանյան պրոգրեսիվ գրողներից և ռուս գրականությունից։

«Արեգ»-ում գրական-քննադատական բաժնում հետաքրքիր ուսումնասիրություններ կան հայ և օտար գրողների մասին։

«Արեգ»-ը առաջադիմական դեր է խաղացել։

1922 ՀՈՒՆՎԱՐ, № 1, ԷՋ 1—68

9248—57 Նոր *ուղին։ [Հանդեսի մասին]. էջ 1—8*

9258 Իսահակյան, Ա. *Բանաստեղծի երազը. էջ 9—18*

9259 Եսայան, Զ. *Բավական է... (Նոթեր և տպավորություններ պալքանյան պատերազմեն). էջ 19—26, № 2, էջ 71—77*

9260 Արման, Ա. *Արտույտ աղջիկ։ [Բանաստեղծութ.]. էջ 26*

9261 Անեմյան, Ա. *Լոռա։ [Բանաստեղծութ.] էջ 27*

9262 Բայրոն, Լ. *Մանֆրեդ։ [Թարգմ. Հ. Մասե-*

հյան]. էջ 28—40 № 2, էջ 82—92, № 3, էջ 158—166

9263 Հակոբյան, Ս. Արփիար Արփիարյան (Կյանքն ու գրական գործունեությունը). էջ 41—51, № 2, էջ 92—107, № 3, էջ 167—185

9264 Արևյան: Ռոմեն Ռոլան — Մարդը և գրագետը. էջ 51—60, № 2, էջ 108—120

9265 Ս. Հ. Պետրոս Դուրյան (Մահվան 50-ամյակի առթիվ). էջ 61—62

9266 Ս. Հ. Հայերենի տառադարձության խնդիրը. էջ 62—65

1922 ՓԵՏՐՎԱՐ, № 2, ԷՋ 69—132

9267 Խանճակյան, Ա. Արաքսի ծնունդը (Աշուղ Վշտալիի զրույցը. Հատված «Ուստա Կարո»-ից). էջ 69—71

9268 Գերպերյան, Մ. Հովը կանչնի....: — Կարոտ [Արձակ բանաստեղծութ.]. էջ 79

9269 Խանճակյան, Ա. Ինչո՞ւմն է սփոփանքը (Զրույց). էջ 80—81

9270 Երեմյան, Ա. Աշուղ Ղուլ Հովհաննես. էջ 121—124

9271 Զորյան, Հ. Սոցիալ-տնտեսական հարցեր հին Հայաստանեն. էջ 125—130

9272 Շեքսպիր, Վ. Համլետ [Թարգմ. Հ. Մասեհյան. Գրախոս՝ Ս. Հ.]. էջ 131—132

1922 ՄԱՐՏ, № 3, էջ 133—200

9273 Խանճակյան, Ա. Սասմա Մհեր. էջ 133—144, № 4, էջ 201—214

9274 Եսայան, Զ. Հոգիս աքսորյալ. էջ 145—154, № 4, 214—226, № 5, էջ 265—274

9275 Աճեմյան, Ա. Հայրենի երգեր [Բանաստեղծութ.]. էջ 156

9276 Արման, Ա. Ժամադրություն [Բանաստեղծութ]. էջ 157

9277 Արևյան: Մոլիեր (Ծննդյան 300-ամյակի առթիվ). էջ 186—191

9278 Ս. Հ. Վլադիմիր Կորոլենկո (Մահվան առթիվ). էջ 192—195

1922 ԱՊՐԻԼ, № 4, ԷՋ 201—264

9279 Սիտալ, Կ. Վերադարձ [Բանաստեղծութ.]. էջ 227

9280 Թափառական, Ս. Երազիս [Բանաստեղծութ.]. էջ 229

9281 Արևյան: Հանրի Բարբյուս Գրագետը. էջ 254—260

9282 Երեմյան, Ա. Ստեփան օղլի Ղուլ-Ղազար [Աշուղ]. էջ 261—263

9283 Խանճակյան, Ա. «Աշնան ծաղիկներ» [Վենետիկ, 1922. գրախոս՝ Ս. Հ.]. էջ 263—264

1922 ՄԱՅԻՍ, № 5, ԷՋ 265—322

9284 Խանճակյան, Ա. Հայկական առակ. էջ 275

9285 Խանճակյան, Ա. Հորս գութանը [Պատմըվածք]. էջ 276—277

9286 Արսեն-Երկաթ: Հնձվոր աղջիկ [Բանաստեղծութ.]. էջ 278—279

9287 Սիտալ, Կ. Սփինքս [Բանաստեղծութ.]. էջ 280

9288 Լուֆթի, Մինաս: Կարմիր կուժը [Պատմըվածք]. էջ 285—286

9289 Բայրոն, Լ. Ովկիանոսին [«Չայլդ Հարոլդ»-ից. Թարգմ. Հ. Մասեհյան]. էջ 287—289

9290 Թագոր, Ռ. Հաշտերգեր [Թարգմ. Համլիկ Թումանյան]. էջ 290—292

9291 Զորյան, Հ. Սոցիալ-տնտեսական հարցեր պատմական Հայաստանի մեջ. էջ 315—322

1922 ՀՈՒՆԻՍ, № 6, ԷՋ 325—388

9292 Եսայան, Զ. Երազանք. էջ 325—333

9293 Խանճակյան, Ա. Առակ Աղվեսագրքից. էջ 333

9294 Արսեն-Երկաթ: Ձմրան հեքիաթ. էջ 334—341

9295 Սիտալ, Կ. Վերջին դեկտեմբեր [Բանաստեղծութ.]. էջ 342

9296 Զարդարյան, Հ. Հարմար ամուսին մը... էջ 345—348

9297 Բայրոն: Վենետիկին [«Չայլդ Հարոլդ»-ից. Թարգմ. Հ. Մասեհյան]. էջ 349—355

9298 Թագոր, Ռ. Հարյուրամյակի իրիկնամուտը (Գրված է XIX դարի վերջին օրը). էջ 356—357

9299 Հակոբյան, Ս. Գեղարվեստական մոլորություն (Լ. Շանթի «Շղթայվածը»). էջ 358—367

9300 Երեմյան, Ա. Աշուղ Ալլահվերդի. էջ 381—385, № 7, էջ 436—439

1922 ՀՈՒԼԻՍ, № 7, էջ 389—452

9301 Սիտալ, Կ. *Կարավանի ճանենը։* [*Բանաստեղծութ.*]. էջ 389—401, № 8, էջ 453—468

9302 Խանճակյան, Ա. *Մանկությունը*. էջ 402—403

9303 Սարյան, Ս. *Աշխատանքի երգերն*. էջ 405—406

9304 Մելոյան, Ղ. *Ոսկու դեղը։ Ավանդավեպ*. էջ 408—414

9305 Թափառական, Ս. *Հայրենական տուն։* [*Բանաստեղծութ.*]. էջ 415

9305 Լեյլի: *Կրկին քեզ։* [*Բանաստեղծութ.*]. էջ 416—417

9306 Զինական *մի հին բանաստեղծություն. VII—VIII դար. Քրիստոսից առաջ։* [*Թարգմ. Ա. Իսահակյան*]. էջ 418

9307 Գեոթե: *Աստվածը և Բայադերը։* [*Թարգմ. Հ. Մասեհյան*]. էջ 419—422

9308 Հակոբյան, Ս. *Վահան Տերյան։ Գրական վերլուծություն*. էջ 423—429, № 8,, էջ 497—508, № 9, էջ 545—555, № 10, էջ 607—617, № 11, էջ 691—698, № 12, էջ 733—749

1922 ՕԳՈՍՏՈՍ, № 8, էջ 453—565

9309 Խանճակյան, Ա. *Ուստա Կարոն և գյումրեցի վաճառականները։ (Մի գլուխ անտիպ վեպից)*. էջ 469—475

9310 Խանճակյան, Ա. *Կեռասենին...* [*Բանաստեղծութ.*]. էջ 476

9311 Լուֆթի, Մինաս: *Գրգանքի լույսեր։* [*Բանաստեղծութ.*]. էջ 479—481

9312 Թագոր, Ռ. *«Ճամբորդ որ մեկնելու ես...»։* [*Թարգմ. Համլիկ Թումանյան*]. էջ 483

9313 Ուիլսեն, Հ. Գ. *Պարոն Բրիտլինգ կերե մինչև արշալույս։* [*Թարգմ. անգլ.*]. էջ 487—496, № 9, էջ 533—544

9314 Արևյան, Ս. *Ստեփան Ծվայգ*. էջ 509—511, № 9, էջ 556—565

1922 ՍԵՊՏԵՄԲԵՐ, № 9, էջ 516—580

9315 Խանճակյան, Ա. *Քարերն են աղաղակում։* [*Պատմվածք*]. էջ 517—518

9316 Խանճակյան, Ա. *Մոլլան ու մանուկը։ (Առակ)*. էջ 524

9317 Արման, Ա. *Նոր փարոս։* [*Բանաստեղծութ.*]. էջ 525

9318 Ֆիրուզի։ *Սիրահար սարեր։ Լեյլի Մեջրումի ավանդությունը*. էջ 566—572

9319 Երեմյան, Ա. *Մարտիրոս Մանուկյան։ (Աշուղ)*. էջ 573—578

1922 ՀՈԿՏԵՄԲԵՐ, № 10, էջ 581—644

9320 Եսայան, Զ. *Հանգրվանը*. էջ 581—598

9321 Խանճակյան, Ա. *«Աղջկա ամրոցը»*. էջ 589 590

9322 Աճեմյան, Ա. *Հայրենի հուշիկներ։* [*Բանաստեղծութ.*]. էջ 599—600

9323 Զորյան, Հ. *Հայ ժողովրդի դասակարգային շերտավորումը իրավական տեսակետե*. էջ 631—640

1922 ՆՈՅԵՄԲԵՐ, № 11, էջ 645—706

9324 Լեյլի-*Մեջրում։ Հայ-քրդական սիրերգ*. էջ 645—658

9325 Շահպազ, Ս. *Փոքրին նախանձը*. էջ 660—670

9326 Շիլլեր: *Հրաժարում։* [*Թարգմ. Հ. Մասեհյան*]. էջ 687—690

9327 Զորյան, Հ. *Անազատների դասը։* [*Հայաստանում*]. էջ 699—704

9328 Երեմյան, Ա. *Երգիչ Տեր-Եսայի*. էջ 705—706

1922 ԴԵԿՏԵՄԲԵՐ, № 12, էջ 709—772

9329 Խանճակյան, Ա. *Պատրանք*, էջ 709—710

9330 Զարդարյան, Հ. *Ինչպես կարելի է, տոքթեոր Նորավեպ*. էջ 713—719

9331 Արշարունի, Ա. *Թշնամին։ («Հոկտեմբեր» պոեմից)*. էջ 722—723

9332 Թագոր, Ռ. *«Գիտանժալի» գրքից։* [*Թարգմ.*]. էջ 724—725

9333 Կուպրին, Ալ. *Երջանկությունը։* [*Պատմվածք*]. էջ 730—732

9334 Արևյան, Ս. *Գերհարտ Հաուպտման*. էջ 750—756

9335 Մանկունի, Ն. *Առաջին ամերիկահայերը*. էջ 757—736

1923 ՀՈՒՆՎԱՐ, № 1, էջ 1—64

9336 Սիտալ, Կ. *Լեյլա և Մեջնուն։ [Պոեմ]. էջ 1—17, № 2, էջ 65—79*

9337 Խանձակյան, Ա. *Ինչպե՞ս եկավ մահը։ (Ոմկիանյան տառապել)*. էջ *18—19*

9338 Թափառական, Ս. *Մեռնող վերջալույսին։ [Բանաստեղծութ.]* էջ *22*

9339 Վարդենի: *Հոգիները։ [Արձակ բանաստեղծութ.]*. էջ *23*

9340 Սիրատարափ. *Երգեր հին Հունաստանի։ [Բանաստեղծութ.]*. էջ *25—27*

9341 Ֆրանկ. Լ. *Մարդը բարի է։ [Թարգմ.]*. էջ *28—37*

9342 Հակոբյան, Ս. *«Նորքը» հանդեսը*. էջ *38—48*

9343 Ռուսթավելի, Շ. *Ընձենավորը։ Նախերգանք։ Թարգմ. Վ. Տերյան*. էջ *48—50*

9344 Արելյան։ *Անդրեաս Լայկո*. էջ *51—56, № 2, էջ 109—114, № 3, էջ 153—160*

9345 Երեմյան, Ա. *Եղիշե Չարենց և յուր բանաստեղծությունները*. էջ *57—61*

9346 Խանձակյան, Ա. *Արձակ էջեր։ [Կ. Պոլիս, 1923. գրախոս Ս. Հ.]*. էջ *62—64*

1923 ՓԵՏՐՎԱՐ, № 2, էջ 65—128

9347-65 Եսայան, Զ. *Նահանջող ուժերը։ (Վեպ ժամանակակից կյանքից)*. էջ *80—94, № 3, էջ 161—176, № 4, էջ 254—276*

9366 Անեմյան, Ա. *Գեոթե։ [Բանաստեղծութ.]*. էջ *96—97*

9367 Վարդենի: *Ծրագ։ [Բանաստեղծութ.]*. էջ *98*

9368 Արշարունի, Ա. *Հացի համար։ («Հոկտեմբերը» պոեմից)*. էջ *99—100*

9369 Թումանյան, Հ. *Սիրուսի հրաժեշտը։ [Բանաստեղծութ.]*. էջ *102—103*

9370 Հակոբյան, Ս. *Ռուբեն Զարդարյան։ (Գավառական վեպ)*. էջ *104—108, № 4, էջ 224—230, № 6, էջ 361—363*

9371 Երեմյան, Ա. *Սոցիալական մոտիվները միջնադարյան հայ քնարերգության և աշուղական գրականության մեջ*. էջ *115—124*

1923 ՄԱՐՏ, № 3, էջ 129—192

9372 Հովհաննես *Թումանյան։ [Ծմբագրական]*. էջ *129—133*

9373 Թումանյան, Հ. *Քառյակներ*. էջ *134—135*

9374 Խանձակյան, Ա. *Պոմպեյի մեջ։— Լուսնյակ գիշերին։ [Բանաստեղծութ.]*. էջ *136—137*

9375 Վարդենի: *Սիրո գիշեր։ [Արձակ բանաստեղծութ.]*. էջ *141*

9376 Զոմենյան, Է. *Տիկին Հանրիեթ։ [Պատմըվածք]*. էջ *142—146*

9377 Գեոթե: *Ֆաուստ։ Թարգմ. Հ. Մասեհյան*. էջ *147—152, № 6, էջ 339—346*

9378 Զորյան, Հ. *Նյութեր Կովկասի տնտեսության պատմության շուրջը*. էջ *177—189, № 4, էջ 231—240*

1923 ԱՊՐԻԼ, № 4, էջ 193—253

9379 Խանձակյան, Ա. *Հույսը։ [Արձակ բանաստեղծութ.]*. էջ *193*

9380 Մելոյան, Ղ. *Անառակ որդին։ Դրամա*. էջ *194—207*

9381 Անեմյան, Ա. *Գարուն։ [Բանաստեղծութ.]*. էջ *208*

9382 Բիլիտիս:— *Երգ։— Երդում։ [Արձակ բանաստեղծութ.]*. էջ *210—211*

9383 Խանձակյան, Ա. *Մեկուսի բուստ։ [Արձակ բանաստեղծութ.]*. էջ *211*

9384 Հյուգո, Վ. *Կգա մի օր. [Թարգմ. Երեմ.]*. էջ *213—214*

9385 Հակոբյան, Ս. *Հովհաննես Թումանյան։ (Ընդհանուր ակնարկ)*. էջ *215—223, № 5, էջ 298—304, № 6, էջ 337—360, № 7, էջ 412—416*

9386 Փիրումյան, Ս. *Ժամանակակից Հայաստանի տնտեսական կյանքը։ Տնտեսության աղբյուրները*. էջ *241—253*

1923 ՄԱՅԻՍ, № 5, էջ 257—320

9387 Մելիքյան: *Մարդկային ուժը և արտադրության պրոբլեմը*. էջ *305—309, № 6. էջ 364—371*

9388 Փիրումյան, Ս. *Ժամանակակից Հայաստանի տնտեսական կյանքը վերածնության ճանապարհին*. էջ *310—318*

1923 ՀՈՒՆԻՍ, № 6, էջ 321—384

9389 Վարդենի: *Սպասում։ [Արձակ բանաստեղծութ]*. էջ *347*

9390 Փիրումյան, Ս. *Անդրկովկասի դաշնակցության խնդիրը տնտեսական տեսակետով.* էջ 372—377

9391 Ազատյան, Թ. *Միսաք Մեծարենցը* [Կ. Պոլիս, 1922. Գրախոս՝ Ս. Հ.]. էջ 378—379

1923 ՀՈՒԼԻՍ, № 7, ԷՋ 385—444

9392 Զիրունի: *Դաշտի աղասը Հայ-քրդական ռազմերգ.* էջ 401—409

9393 Արա: *Երեկ— Այսօր* [Արձակ բանաստեղծութ.]. էջ 410

9394 Սինանյան, Հ. *Վերջալույսներ...* [Բանաստեղծութ.]. էջ 411

9395 Երեմյան, Ա. *Ջուղահայ և հնդկահայ բանահյուսությունից.* էջ 430—433

9396 Փիրումյան, Ս. *Վրաստան և Ադրբեջան.* էջ 434—444

1923 ՕԳՈՍՏՈՍ, № 8, ԷՋ 445—512

9397 Թումանյան, Հ. *Անտիպ էջեր.* էջ 467, № 9, էջ 528

9398 Խաճակյան, Ա. *Սարերի վրա* [Բանաստեղծութ.]. էջ 468

9399 Արևյան, Ս. *Արնո Հոլց* [Գերման գրակ.]. էջ 478—481

9400 Պատառիկներ *Նոր-Ջուղայի և Հնդկաստանի հայ բանահյուսություններից.* էջ 488—489

9401 Մելիքյան, Մ. *Տնտեսական տագնապը և ընկերային հեղափոխություն.* էջ 490—496

9402 Փիրումյան, Ս. *Խորհրդային հանրապետությունների դաշնակցությունը.* էջ 497—506, № 9, էջ 561—568

1923 ՍԵՊՏԵՄԲԵՐ, № 9, ԷՋ 513—570

9403 Խաճակյան, Ա. *Ասում են, թե...* [Բանաստեղծութ.]. էջ 529

9404 Անեմյան, Ա. *Լոռայինի* [Բանաստեղծութ.]. էջ 530

9405 Սինանյան, Հ. *Հոգիս* [Բանաստեղծութ.]. էջ 532

9406 Վարդենի; *Քեզնե հեռու* [Արձակ բանաստեղծութ.]. էջ 533—534

9407 Ս. Հ. *Եղիշե Չարենց (Երկու խոսք).* էջ 535—536

9408 Չարենց, Ե. *Ամբոխները խելագարված* [Բանաստեղծութ.] էջ 537—538

9409 Հակոբյան, Հ. *Հովհաննես Թումանյան (Ընդհանուր ակնարկ).* էջ 539—544

9410 Զորյան, Հ. *Աշխատավորական միջազգայնականների պատմական զարգացումը.* էջ 545—560, № 10, էջ 617—624

1923 ՀՈԿՏԵՄԲԵՐ, № 10, ԷՋ 577—640

9411 Չարենց, Ե. *Դեպի ապագան* [Բանաստեղծութ.]. էջ 600—602

9412 Վարդենի: *Աղոթքս* [Արձակ բանաստեղծութ.]. էջ 607—608

9413 Անեմյան, Ա. *Հայրենի դաշտեր* [Բանաստեղծութ.]. էջ 609

9414 Հակոբյան, Ս. *Եղիշե Չարենց (Համառոտ վերլուծություն).* էջ 611—616, № 11, էջ 673—677, № 12, էջ 734—741

9415 Ս. Փ. *Դասակարգեր և կուսակցություններ Անդրկովկասում.* էջ 625—634

1923 ՆՈՅԵՄԲԵՐ, № 11, ԷՋ 641—703

9416 Չարենց, Ե. *Նաիրի երկերից* [Բանաստեղծութ.]. էջ 654—658

9417 Արսեն-Երկաթ: *Քապիր բանաստեղծը* [Հնդկական գրականութ.]. էջ 659—668

9418 Քապիր: *Բանաստեղծություններ.* էջ 669—672

9419 Արևյան, Ս. *Ուպտոն Սինկլեր (Ամերիկյան գրականություն).* էջ 678—681, № 12, էջ 742—744

9420 Փիրումյան, Ս. *Նոր ճանապարհ ուսանող սերնդի առջև.* էջ 682—688

9421 Մյասնիկյան, Ա. *Ընթացիկ խնդիրների մասին.* էջ 698—700

9422 Մարտունի, Ալ. *Հովհաննես Թումանյանի ստեղծագործության սոցիալական արժեքը* [Թիֆլիս, 1923. Գրախոս՝ Ս. Հ.]. էջ 701—703

1923 ԴԵԿՏԵՄԲԵՐ, № 12, ԷՋ 704—758

9423 Չարենց, Ե. *Ամենապոեմ.* էջ 723—728

9424 Օմար Խայամ: *Քառյակներ.* էջ 729—731

9425 Արա: *Կարոտ* [Արձակ բանաստեղծութ.]. էջ 732

9426 Փիրումյան, Ս. Դասակարգեր և կուսակցություններ Անդրկովկասում. էջ 745—752

9427 Մելիքյան, Մ. Բանվորների աշխատավարձի հարցը և տնտեսության կազմակերպությունը պրոլետարական հեղափոխության շրջանին. էջ 753—758

1924 ՀՈՒՆՎԱՐ, № 1, էջ 1—64

9428 «Արևգ»-ի նոր շրջանը. էջ 1—5

9429 Եսայան, Զ. Նահանջող ուժերը։ (Վեպ ժամանակակից կյանքի) էջ 6—13, № 2, էջ 65—74

9430 Քուչակ, Նահապետ։ Քառյակներ. էջ 14—15, № 2, էջ 81—82, № 6, էջ 333—334

9431 Օմար Խայամ։ Քառյակներ։ [Թարգմ. Հովհ. Մասեհյան]. էջ 16

9432 Հակոբ Հակոբյան։ (Երեսնամյա հոբելյանի առթիվ). էջ 17

9433 Հակոբյան, Հ. Աշխատանքի երգը։—«Նոր առավոտ» պոեմից. էջ 18—19

9434 Փիրումյան, Ս. Երկու տարեդարձ (Նոյեմբեր 7 և Նոյեմբերի 29). էջ 20—24

9435 Զորյան, Հ. Ռուսաստանը Արևելքի մեջ։ (Պրոֆ Հեռլի բանախոսության առթիվ). էջ 25—28

9436 Կովկասյան։ Ընդհանուր տեսություն։—Կուլտուրական և տնտեսական կյանքը Անդրկովկասի խորհրդային հանրապետություններու մեջ. էջ 29—34

9437 Մառունի, Ալ. Եռամյա սոցիալիստական Հայաստանի առօրյա խնդիրները. էջ 35—40, № 2, էջ 94—97

9438 Խ. Լուսավորության գործը Հայաստանում. էջ 41—45

9439 Նոր Հայաստան։ (Հայաստանի խորհրդայնացման 3-րդ տարեդարձը). էջ 46—50

9440 Ընթացիկ կյանքը Խորհրդային Միության մեջ։—Հայաստան. էջ 51—56

9441 Չարենց, Ե. «Կապկազ թամաշա» [Կ. Պոլիս, 1923. 2-րդ հրատ. Գրախոս՝ Ս. Հ.]. էջ 56—57

1924 ՀՈՒՆՎԱՐ, № 2, ԷՋ 65—128

9442 Գաստև, Ա. Աշխատանքի հիմներ։ [Բուլղար գրակ.]. էջ 75—78

9443 Հակոբյան, Ս. Եղիշե Չարենց։ (Համառոտ վերլուծություն). էջ 83—87

9444 Զորյան, Հ. Խորհրդային Անդրկովկասի Եվրոպայի ուսանողության առաջին համագումարը. էջ 88—93

9445 Ա. Խորհրդ. Հայաստանի հողագործության ժողովրդական կոմիսարիատի եռամյա գործունեությունը. էջ 98—102

9446 Հայաստանի նախկին դաշնակցականների համագումարը. էջ 112—118

1924 ՓԵՏՐՎԱՐ 1, № 3, ԷՋ 129—181

9447 Վլադիմիր Լենին։ [Մահվան առթիվ]. էջ 129—132

9448 Մարխ, Բարբել։ Լենին։ [Բանաստեղծութ.]. էջ 141—142

9449 Թումանյան, Հ. Անտիպ էջեր։—Համազգային հայոց ժողով. էջ 142—143

9450 Արեյան։ Լենինի կյանքը և գործը։ (Համառոտ գծեր), էջ 144—149, № 5, էջ 280—285

9451 Արկոմյան, Մ. Լենինի տեսակետը պետության մասին. էջ 149—155

9452 Գորկի, Մ. Լենինի մասին։ [Հատվածներ]. էջ 156

9453 Լենին, Վ. Ի. Հեղափոխությունը, պատերազմը և խորհրդային կարգը. էջ 157—159

9454 Զորյան, Հ. Խորհրդային Անդրկովկասի ուսանողության առաջին համագումարը. էջ 160—164, № 4, էջ 225—230

9455 Մառունի, Ալ. Եռամյա սոցիալիստական Հայաստանի առօրյա խնդիրները. էջ 165—172

9456 Գ. ԱԹ. Խորհրդային Հայաստանի հողագործության ժող. կոմիսարիատի եռամյա գործունեությունը. էջ 173—181

1924 ՓԵՏՐՎԱՐ 15, № 4, ԷՋ 193—251

9457 Քուչակ, Նահապետ։ Քառյակներ. էջ 194—197

9458 Հակոբյան, Ս. Եղիշե Չարենց. էջ 202—208, № 5, էջ 274—279, № 7, 409—415, № 9, էջ 521—591, № 10, էջ 586—595, № 12, 716—725

9459 Արկոմյան, Մ. Էրնստ Տոլեր և նրա «Մեքենաքանդները», էջ 209—215

9460 Փիրումյան, Ս. Վլադիմիր-Ուլյանով-Լենին. էջ 216—224

9461 Անուշավան: *Համեմատություն Ֆրանսիայի բուրժուական և Ռուսաստանի պրոլետարական հեղափոխությունների միջև.* էջ 230—236
9462 Կովկասյան: *Հայաստանի տնտեսական կյանքը.* էջ 236—240
9463 Հայաստանի *խորհուրդների 3-րդ համագումարը.* էջ 241—248
9464 Ա. Գ. *Հայաստանի Կարմիր Բանակը.* էջ 248—251

1924 ՄԱՐՏ 1. № 5, ԷՋ 257—320

9465 Սիրաստղեր: *Թատերախաղ 4 արարով.* էջ 257—270, № 6, էջ 321—332, № 7, էջ 385—397
9466 Զարենց, Ե. *Երգ ժողովրդի մասին։ [Բանաստեղծութ.].* էջ 271—273, № 6 էջ 335—337
9467 Կարինյան, Ա. *Հովհաննես Քաջազնունու գրքի առթիվ.* էջ 286—296
9468 Սրապիոնյան-Լուկաշին: *Զեկուցում խորհուրդների 3-րդ համագումարում.* էջ 303—308
9469 Մյասնիկյան, Ա. *Ընթացիկ խնդիրները։ [Խոսք Հայաստանի Խորհուրդների 3-րդ համագումարում].* էջ 309—314

1924 ՄԱՐՏ 15, № 6, ԷՋ 321—384

9470 Լենին, Ն. *Երրորդ ինտերնացիոնալը. նրա տեղը պատմության մեջ.* էջ 350—354
9471 Արկոմյան, Մ. *Խորհրդային իշխանության տնտեսական քաղաքականությունը. I շրջան.* էջ 359—368
9472 Կովկասյան: *Տնտեսական կյանքը Անդրկովկասի հանրապետությունների մեջ.* էջ 369—376

1924 ԱՊՐԻԼ 1, № 7, ԷՋ 385—448

9473 Թումանյան, Հ. *«Հե՜յ ճամփաներ, ճամփաներ...»։ [Անտիպ].* էջ 389
9474 Թումանյան, Ա. *Ծաղիկը։ (Հիշողություն Հ. Թումանյանի կյանքից).* էջ 389—400
9475 Թումանյան, Հ. *Անբան հկոն.* էջ 401—408, № 8, էջ 461—469
9476 Փիրումյան, Ս. *Երկրորդ ինտերնացիոնալը և Անդրկովկասը.* էջ 416—425
9477 Կովկասյան: *Խորհրդային Անդրկովկասի կյանքը.* էջ 430—437, № 9, էջ 556—561

1924 ԱՊՐԻԼ 15, № 8, ԷՋ 449—512

9478 Տաղասեր: *Հովհաննես Թուրկուրանցի.* էջ 470—473
9479 Թուրկուրանցի, Հ. *Տաղ վասն սիրո.* էջ 473—474, № 9, էջ 516—518
9480 Փիրույան, Ս. *Թուրքական հեղափոխության իրական ուժերը.* էջ 475—482
9481 Հ. Տ. Մ. *Բրնձի մշակությունը։ [Հայաստանում].* էջ 425—501
9482 Տերյան, Վ. *Երկերի ժողովածու [Կ. Պոլիս, 1924. գրախոս՝ Ս. Հ.].* էջ 507—512

1924 ՄԱՅԻՍ 1, № 9, ԷՋ 513—576

9483 Ինտերնացիոնալ: *[Թարգմ. Ե. Չարենց].* էջ 513—514
9484 Ֆրանս, Ա. *Մոքեր.* էջ 519—520
9485 Ուսանողումի: *Նոր դպրոցը Ռուսաստանի մեջ.* էջ 548—555

1924 ՄԱՅԻՍ 15, № 10, ԷՋ 577—640

9486 Լացկո, Ա. *Վերադարձը։ [Պատմվածք. թարգմ].* էջ 577—581
9487 Սիտալ, Կ. *Նոր հորովել։ [Բանաստեղծութ.].* էջ 582
9488 Բայրոն: *Ովկիանոսին։ [Թարգմ. Հ. Մասեհյան].* էջ 583—585
9489 Արևյան, Ս. *Բայրոն։ (Մահվան 100-ամյակի առթիվ).* էջ 598—601

1924 ՀՈՒՆԻՍ 1, № 11, ԷՋ 641—703

9490 Սիտալ, Կ. *Վարդն ի՞նչ անեմ։ [Բանաստեղծութ.].* էջ 648
9491 Ռասցվետնիկով, Ա. *Անպետքը։ [Բուլղար գրակ.].* էջ 649—658
9492 Թլկուրանցի, Հ. *Երգ սիրո.* էջ 659—661
9493 Ինքնավար *Ղարաբաղ.* էջ 692—694
9494 Դեմիրճյան, Դ. *Քաջ Նազար։ [Գրախոսական].* էջ 697—700

1924 ՀՈՒՆԻՍ 15, № 12, ԷՋ 704—768

9495 Սիտալ, Կ. *Արտ կչրեմ։ [Բանաստեղծութ.].* էջ 713

9496 Թուրքուրանցի, Հ. *Տաղ սիրո*. էջ 714—715

9497 Փիրումյան, Ս. *Կոմկուսի համագումարները և խորհրդային Անդրկովկասի՝ պրոգրեսը*. էջ 726—732

9498 Կոլլեկտիվ: *Եվրոպայի խորհրդային ուսանողությունը*. էջ 739—747

9499 Խորհրդային *Հայաստանի պետական հրատարակչությունը*. էջ 747—754

9500 Կարմիր *մամուլը խորհրդային Հայաստանում* [*Տեղեկություն*]. էջ 754—759

1924 ՀՈՒԼԻՍ—ՕԳՈՍՏՈՍ, № 13—14, ԷՋ 769—896

9501 Բարբյուս, Հ. *Կրակը* [*Թարգմ*. *Ջ. Խաչյան*]. էջ 769—786, № 15—16, էջ 897—917, № 17, էջ 1025—1036

9502 Երվանդունի, Հ. *Կարմիր արհին— Հիվանդապահ աղջկան* [*Բանաստեղծութ.*]. էջ 787—789

9503 Հակոբյան, Ս. *Հայաստանի գրական շարժումը*. էջ 790—797

9504 Կովկասյան: *Գաղթականության խնդիրը և բուրժուազիայի պատասխանատվությունը*. էջ 798—807

9505 Սնար, Ս. *Ամերիկահայ գաղութը և խորհրդային Հայաստանը*. էջ 808—817

9506 Մարխ, Կ. *«Պետք է հանդգնենք մենք ամեն բանի...»* [*Բանաստեղծութ.*]. էջ 817

9507 Հ. Ջ. *Տնտեսական և հասարակական կյանքը Անդրկովկասի խորհրդային հանրապետություններու մեջ*. էջ 855—869

9508 Մյասնիկյան, Ա. *Զեկույց IV ռայոնական կոմիտեի կուսակցական կազմակերպության ընդհանուր ժողովին*. էջ 873—879

1924 ՍԵՊՏԵՄԲԵՐ—ՀՈԿՏԵՄԲԵՐ, № 15—16, ԷՋ 897—1024

9509 Տոլեր, Է. *Ծիծեռնակներու գիրքը* [*Բանաստեղծութ.*]. էջ 909—923

9510 Մախ, Բարբիչ: *Ռոմանտիզմ և ապստամբություն*. էջ 924—929

9511 Էլիտա: *Անատոլ Ֆրանս* [*Մահվան առթիվ*]. էջ 930—934

9512 Խ. Կ. *Վալերի Բրյուսով* [*Մահվան առթիվ*]. էջ 935—937

9513 Ե. Տ. Ս. *Բլոնսկի և աշխատանքի դպրոցը*. էջ 976—983

9514 Մյասնիկյան, Ա. *Խորհրդային Հայաստանի ներքին ու արտաքին դրությունը* [*Զեկուցում*]. էջ 1011—1016

1924 ՆՈՅԵՄԲԵՐ, № 17, ԷՋ 1025—1088

9515 Կոմեատ, Ա. *Անկարեկիր ենք մենք, կարեկցություն չենք սպասեր ձեզմե— Մեռավ հեղափոխությունը, կեցցե հեղափոխությունը* [*Հունգարական գրականութ.*]. էջ 1038—1040

9516 Մակցա, Եռնաննես: *Մոսկվա* [*Հունգար գրականութ.*]. էջ 1041—1045

9517 Սահակյան, Ս. *Հայաստանը խորհրդայնացման նախօրյակին*. էջ 1046—1052

9518 Փիրումյան, Ս. *Դաշնակցական կուսակցությունը և խորհրդային Հայաստանը*. էջ 1053—1060

9519 Զորյան, Հ. *Բեռլինի հայ գաղութը և խորհրդային Հայաստանը*. էջ 1069—1078

1924 ԴԵԿՏԵՄԲԵՐ, № 18, ԷՋ 1089—1148

9520 Եսայան, Զ. *Սեմին վրա* (*Պատկերներ թրքական կյանքէ*). էջ 1089—1106

9521 Տոլեր, Է. [*Բանաստեղծութ. «Ծիծեռնակներին» գրքից*]. էջ 1107—1108

9522 Սիրիուս: *Բուլգարահայ գաղութը*. էջ 1113—1118

9523 Ա. *աստիճանի դպրոցը խորհրդային Հայաստանում*. էջ 1125—1130

9524 Հ. Ջ. *Տնտեսական և սոցիալական կյանքը խորհրդային Հայաստանում*. էջ 1131—1140

9525 *Հայ ինտելիգենցիան Հայաստանի խորհրդային իշխանության մասին*. էջ 1141—1144

9526 Մարտունի, Ալ. (Մյասնիկյան, Ա.) *Կուսակցությունները գաղութահայության մեջ* [*Թիֆլիս, 1924. գրախոս՝ Ջ*]. էջ 1145—1147

ԲԱՆՎՈՐ: *Օրգան Հայ Բանվորական Կուսակցության*: *Նյու-Յորկ*, 1922—1934. 4 էջ, (57×45 սմ).

— *Խմբագրական մարմին*:

Банвор. Рабочий. Орган Армянской Рабочей партии. Нью-Иорк, 1922—1934.

Սկզբում կոչվել է՝ «Օրգան Հայ Բանվորական Կուսակցության», հետագայում՝ «Օրգան Ամերիկահայ բանվորության»։

ԲԱՐՁՐԱՎԱՆՔ: *Ամսյա հանդես Հայ արվեստի և մտածման։ Կ. Պոլիս, տպ. Մ. Տեր-Սահակյան, 1922. 40 էջ, (27×18 սմ)։ Գինը 20 ղրուշ։*

— Հրատարակիչներ՝ Գ. Գ. Գավաֆյան, Կոստան Զարյան, Վահան Թեքեյան, Շ. Ռ. Պերպերյան, Հ. Օշական։

Барцраванк. Журнал армянского искусства и философии. Константинополь, 1922.

1922 հունվար, № 1, էջ 1—40

1922 փետրվար, № 2, էջ 41—72

1922 թվի հունվարի № 1-ում տպագրված «Առաջադրություններ» խմբագրականում հետևյալն է ասված.— «Ազնվացնել հայ կյանքը խորհուրդներով և արվեստով, հզորացնել և հիմնավորել հայ խորհուրդը և արվեստը կյանքով։ Ստեղծել հասարակաց գետինը ուր իրար գտնեն հայության ոգեվոր ուժերը և միասին ըլլան հայրենիքին համար՝ երբ աշխարհ ցրված է զանոնք։

— Ե՞րբ վերջապես հայ ճշմարիտ խորհուրդ մը՛ որ պարզ ընդօրինակությունը և կիրարկությունը չըլլա օտար մտքին, խորհուրդ մը որ հայ իրականության անհանգիստ խորքեն ծնի։

— Եկող սերունդին գործը՝ վերագտնել հայ խորքին հայ ոճը»։

Գրական-գեղարվեստական պարբերական է եղել «Բարձրավանք»-ը։

1922 ՀՈՒՆՎԱՐ № 1, ԷՋ 1—40

9527 Զարյան, Կ. *Ասացված կախաղան բարձրացողի համար։— Այս առավոտ։— Ժամերի քայլը։ [Բանաստեղծութ.]. էջ 2—4*

9528 Զարիֆյան, Մ. *Պաղատանք։— Տարտամ րոպե։ [Բանաստեղծութ.]. էջ 5*

9529 Թեքեյան, Վ. *Մայրերը։ (Տռամ մեկ արար.). էջ 6—11*

9530 Գավաֆյան, Գ. Գ. *Տիեզերքի պատկերը. էջ 12—14*

9131 Պերպերյան, Շ. Ռ. *Արդի երաժշտության ձգտումները և հայ երգը. էջ 15—25*

9532 Օշական, Հ. *Շիրվանզադե թատերագիր. էջ 26—32*

9533 Վարուժան, Դ. *Հացին երգը։ [Գրախոս՝ Հ. Օշական]. էջ 34—36*

9534 Կ. Զ. *Թատրոն. էջ 36—37*

9535 Զ. *Նկարչություն. էջ 38—39*

1922 ՓԵՏՐՎԱՐ, № 2, ԷՋ 41—72

9536 Թեքեյան, Վ. *Ես այս գիշեր։— Ով երազուն մանկություն։— Քեզմե ոչինչ։— Հիշողություն։— Կը հիշեմ։— Սեր։— Ապագան։ [Բանաստեղծութ.]. էջ 41—44*

9537 Զարյան, Կ. *Ժամերի իմաստը. էջ 45—46*

9538 Պերպերյան, Շ. Ռ. *Փորձ մը արվեստները դասավորելու. էջ 47—54*

9539 Թարօվ, Վ. *Կարմիր հմայք։— Փիատե։ [Բանաստեղծութ.]. էջ 55*

9540 Օշական, Հ. *Նոր պսակ։ (Տեսարան մը). էջ 56—58*

9541 Պերպերյան, Մ. *Այս մայիսի քաղցր ամիսին։— Սեր։ [Արձակ բանաստեղծութ.]. էջ 59*

9542 Գավաֆյան, Գ. Գ. *Իրականություն և միտք. էջ 60—62*

9543 Թերլեմեզյան, Փ. *Նկարչի հիշատակներից. էջ 63—64*

9544 Կ. Զ. *Հայ թատրոն. էջ 66—67*

9545 Շ. Ռ. Պ. *Երաժշտություն. էջ 69—70*

ԵՐԵՎԱԿ: *Ամսագիր։ Կ. Պոլիս, 1922.*

— Խմբագիր՝ Հ. Մ. Տերոյանց։

Ерсвак. Планета. Журнал. Константинополь, 1922.

ԵՐԿՈՒՆՔ: *Օրաթերթ։ Աթենք, տպ. «Երկունք», 1922—1923. 4 էջ, (55×36 սմ).*

— Պատ. տնօրեն-խմբագիր՝ Հար. Գասպարյան։

— Հրատարակիչներ՝ Ա. Կ. Գալֆայան և Ի. Ս. Սուքիասյան։

Еркунк. Муки рождения. Газета. Афины, 1922—1923.

ԹԻՔԱ: *Արտասահմանյան հավելված «Տարազ»-ի։ Լայպցիգ, 1922. 8 էջ, (29×23 սմ).*

— Խմբագիր՝ Տիգրան Նազարյան։

Тика. Заграничное приложение к жур. «Тараз». Лейпциг, 1922.

— Լույս է տեսել միայն մեկ համար։

ԿԻԼԻԿՅԱՆ ՏԱՐԵՑՈՒՅՑ: Միամյա օրգան։ Գրական, ընկերաբանական, պատմա-գեղարվեստական։ Կ. Պոլիս, տպ. Կ. Քեչիշյանի, 1922, 318 էջ, (21×14 սմ).

— Կազմեցին՝ Նվարդ Ասպետ և Արամ Ասպետ։

Киликян тарецуйц. Киликийский календарь. Годичный орган литературно-общественный, историко-художественный. Константинополь, 1922.

ՀԱՅԿԱՇԵՆ ՏԱՐԵԳԻՐՔ: Արվեստների, գրականության և գիտության։ Կ. Պոլիս, տպ. Հ. Ասատրյան և որդ. 1922. 416 էջ, (20×74 սմ).

— Կազմեց՝ Հակոբ Սարգիսյան։

Айкашен тарегирк. Армянский ежегодник. Искусств., литературы и науки. Константинополь, 1922.

ՀԱՅԱՍՏԱՆԻ ՁԱՅՆ: Գրական, քաղաքական շաբաթաթերթ։ Փարիզ, 1922—1923. 8, 12 էջ, (30×22 սմ)։ Բաժանորդագինը 50 ֆր.։

— Տնօրեն-հրատարակիչ՝ Թ. Ներուզ։

Айастани Дзайн. Голос Армении. Литературно-политический еженедельник. Париж, 1922—1923.

Դաշնակցական ուղղության շաբաթաթերթ է եղել այս պարբերականը։

1922 ՀՈՒԼԻՍ 20, ԷՋ 1—12

9546 «Հայաստանի Ձայն» [Խմբագրական]. էջ 1—2

9547 Ալմարյան: Հայկական հարցը և առաջիկա միջազգային համագումարները. էջ 2—4

9548 Հայասերներու միջազգային լիկայի գործադիր մարմնի ժողովը. էջ 4—5

9549 Հայասերներու միջազգային լիգայի դիմումները ուղղված՝ Անգլիային, Ֆրանսիային և Իտալիային. էջ 5

9550 Անգլիացիների դիմումը Ֆրանսիայի վարչապետ պ. Պուանկարեին. էջ 5—6

9551 Վահագն: Անդրկովկասի ներկա վիճակը. էջ 6—7

9552 Թուրքիա. էջ 10

9553 Ռուսաստան. էջ 10—11

9554 Վերջին լուրեր. էջ 11—12

ՄԱՐԶԱՇԽԱՐՀ: Մարզական ամսաթերթ։ Կ. Պոլիս, 1922, № 1—3.

— Խմբագիր՝ Վ. Ս. Փափազյան։

Марзашхар. Спортивный мир. Гимнастический журнал. Костантинополь, 1922.

ՆԱՎԱՍԱՐԴ: Գրական, գեղարվեստական ամսագիր։ Նյու-Յորք, 1922.

— Խմբագիր-տնօրեն՝ Ե. Սահակյան։

Навасард. Литературно-художественный журнал. Нью-Иорк, 1922.

ՆՈՐ-ԱՇԽԱՐՀ: Երկշաբաթաթերթ։ Օրգան Բուլղարական Կոմունիստական Կուսակցության։ Երրորդ Կոմունիստական Միջազգայնականի հատված։ Ֆիլիպե, 1922—1923. 4 էջ, (47×31 սմ).

— Խմբագիր՝ Մովսես Պետրոսյան։

Нор-Ашхар. Новый мир. Двухнедельник. Орган Болгарской коммунистической партии. Филипополь, 1922—1923.

ՆՈՐ ԱՐՇԱԼՈՒՅՍ: Եռօրյա լրագիր։ Բուխարեստ, 1922—1923. 4 էջ, (70×53 սմ).

— Պատասխանատու տնօրեն և խմբագիր՝ Պարույր Լևոնյան։

Нор Аршалуйс. Новая Заря. Трехдневная газета. Бухарест, 1922—1923.

ՆՈՐ-ԵՐԿԻՐ: Ժողովրդական շաբաթաթերթ։ Բուենոս-Այրես, 1922—1925. 2 էջ, (52×36).

— Պատասխանատու խմբագիր՝ Մ. Օշին, ապա Զ. Քյուտներյան։

Нор Еркир. Новая страна. Еженедельник. Буенос—Айрес, 1922—1924.

Հնչակյան ուղղություն է ունեցել։

ՆՈՐ ԿԱՅԾ: Հանդես։ Օրգան Հնչ. Ռա. Միության։ Կ. Պոլիս, 1922. 16, 32 էջ, (28×20 սմ).

— Խմբագիրներ՝ Ա. Համամճյան, Միհրան Մալումյան։

Нор-Кайц. Новая искра. Журнал. Константинополь, 1922.

ՆՈՐ–ԿՅԱՆՔ: *Քաղաքական, հասարակական և գրական շաբաթաթերթ։ Թեհրան, 1922—1927. 4 էջ, (37×28 սմ).*

— Արտոնատեր՝ դոքտ. Վ. Հովհաննիսյան։

Нор-кянк. Новая жизнь. Политический, общественный и научный еженедельник. Тегеран, 1922—1927.

ՆՈՐ ՕՐ: *Նոօրյա։ Ֆրեզնո [Կալիֆորնիա]. 1922—1957. 4 էջ, (70×40 սմ)։ Բաժանորդագինը՝ Միացյալ Նահանգներում 6 դոլ. արտասահմ. համար 7 դոլ.*

Нор-ор. Новый день. Газета. Фрезно, 1922—1957.

Ռամկավար-ազատական ուղղության թերթ է, լույս է տեսնում՝ երեքշաբթի և ուրբաթ օրերը։

1956 ՀՈՒՆՎԱՐ 6, № 1

9555 Ս. Ծննդյան *տոնակատարությունը իմ հայրենի գյուղին մեջ։*

9556 Միջազգային *կյանք։ [Քաղաքական լուրեր]։*

9557 1955 տարին: *[Ներքին տեսություն]։*

9558 Լեռ: *Մելիքի աղջիկը։ [Վեպ։ Թերթոն]։*

9559 Հայտարարություններ: *[4-րդ էջ]։*

ՍՈՒՐԻԱԿԱՆ ՄԱՄՈՒԼ: *Օրաթերթ։ Հալեպ, 1922—1927. 2—4 էջ, (28×19 սմ, ապա 47×32 սմ).*

— Խմբագիրներ՝ Վարդ-Մեխակ (Վարդևառ Գարանֆիլյան), Ս. Տիրունի (Սարգիս Քեռեքյան)։

Сурнакан мамул. Сирийская пресса. Газета. Алеппо, 1922—1927.

ՎԱՀԱԳՆ: *Թիֆլիզի հայ սկաուտական «Վահագն» կազմակերպության օրգան։ Թիֆլիս, տպ.* ВСНХ. *№ 4, 1922. 8 էջ, (42×29 սմ).*

— Խմբագրական կոլեգիա։

Вахагн. Орган Тифлисской армянской скаутской организации «Вахагн». Тифлис, 1922.

ՎԱՍՏԱԿ: *Գործերաթերթ առևտրական, տընտեսական և ելմտական։ Շաբաթաթերթ։ Կ. Պոլիս, տպ. Օնիկ Ֆելթիկյանի, 1922. 8 էջ, (42××29 սմ).*

Вастак. Прибыль. Торгово-экономический и финансовый еженедельник. Константинополь, 1922.

ՏՈՒՆ: *Աշակերտական ամսաթերթ։ Ճիպեյլ [Սիրիա], Հրատ. Ճիպեյլի Ամերիկյան որբանոցների Մարմնակրթության ակումբի. 1922.*

Тун. Дом. Ученический журнал. Чипел, 1922.

ՓԱՐՈՍ: *Շաբաթաթերթ։ Ֆիլադելֆիա, 1922.*

Парос. Маяк. Еженедельник. Филадельфия, 1922.

ՕՏԱՐ ԼԵԶՎՈՎ ՊԱՐԲԵՐԱԿԱՆՆԵՐ ՀԱՅԵՐԻ ՄԱՍԻՆ

L'INFORMATION D'ORIENT. Revue economique, industrielle, financiere. Constantinople. *1922—1934. 12 էջ, (30×23 սմ).*

Այս ժուռնալը ֆրանսիական առևտրականների միության օրգանն է եղել, տպագրել է՝ տնտեսական-առևտրական նյութեր Արևելքի մասին։

1 9 2 3

ԱԼԻՔ: *Առավոտյան օրաթերթ։ Ազգային և քաղաքական։ Սալոնիկ, 1923—1927. 4 էջ, (47×31 սմ).*

— Արտոնատեր՝ Գ. Փափազյան։

— Խմբագիր՝ Կարո Գեորգյան, ապա Լևոն Մոզյան։

Алик. Волна. Утренная газета. Национальная и политическая. Салоники, 1923—1927.

— Դաշնակցության թերթն է եղել։

ԱՍԵՂ: *Շաբաթաթերթ։ Ալեքսանդրիա, 1923.*

Асех. Игла. Сатирический еженедельник. Александрия, 1923.

ԲԱՆՎՈՐ: *Քաղաքական, հասարակական և գրական շաբաթաթերթ։ Թեհրան, տպ. «Փարոս», 1923—1925. 2 էջ, (56×41 սմ).*

— Արտոնատեր՝ Ծերուն Գինոսյան։

— Խմբագրական կոլեկտիվ։

Банвор. Рабочий. Политический, общественный и литературный еженедельник. Тегеран, 1923—1925.

ԳԻՏԱԿԱՆ ՇԱՐԺՈՒՄ։ *Ամսաթերթ։ Հալեպ 1923—1924.*

— Խմբագիր՝ Վարդ-Մեխակ։

Гитакан шаржум. Научное движение. Журнал. Алеппо, 1923—1924.

ԼԻԲԱՆԱՆ։ *Ազգային եռօրյա անկախ հայաթերթ։ Կհրատարակվի հինգշաբթի և կիրակի օրերը։ Բեյրութ, 1923—1934. 4 էջ, (58×40 սմ)։ Բաժնեգինը մեկ ֆրանկ.*

Либанан. Ливан. Национальная трехдневная независимая газета. Бейрут, 1923—1934.

Այս թերթը լույս է տեսել 1923 թվից, Լիբանանի անդրանիկ հայ պարբերականն է՝ եռօրյա թերթ, որ ունի ֆրանսերեն լեզվով շաբաթական բաժին։

1934 թ. № 739-ում «Մեր խոսքը» խմբագրականում ասված է, որ «... Հայ ժողովրդին և Լիբանանյան բարձր շահերուն նվիրված այս հրատարակությունը ոչ մեկ կազմակերպության կալատկանի.... Անիկա կուսակցական օրգան մը չէ, այլ ողջմիտ և երախտագետ հայության արտահայտիչն է... Անիկա հետևողական է նպատակադրած իր ուղիին, այսինքն՝ ծառայել իր ազգին, Մայր Հայրենիքին և Լիբանանյան գերագույն շահերուն»։

ԼՐԱԲԵՐ։ *Հայաստանի նախկին դաշնակցականների համագումարի նախաձեռնող բյուրոյի։ Երևան, Պետհրատի № 1 տպ., 1923. 4 էջ, (62×47 սմ).*

— Խմբագրական կոլեգիա։

Лрабер. Вестник. Ереван, 1923.

ԼՐԱՏՈՒ։ *Եռամսյա հանդես։ Ավետարանական Ընկերության։ Նյու-Եորք, 1923.*

Лрату. Известия. Трехмесячный журнал евангелического общества. Нью-Иорк, 1923.

ԽՈՐՀՐԴԱՅԻՆ ՀԱՅԱՍՏԱՆ։ *Օրգան Խորհրդային Հայաստանի Տեխնիկական Ընկերության։ Բուենոս-Այրես, ապա Նյու-Եորք, 1923.*

— Խմբագիր՝ Արր. Գրաճյան։

Խմորատիպ ամսագիր է եղել։

Хорурдани Айастан. Советская Армения. Орган технического общества Советской Армении. Буэнос-Айрес, Нью-Иорк, 1923.

ՀԱՅ ՍԻՐՏ։ *Շաբաթաթերթ։ Ֆիլադելֆիա, 1923—1927. 4 էջ, (50×33 սմ).*

Ай сирт. Армянское сердце. Еженедельник. Филадельфия, 1923—1927.

ՀԱՅՐԵՆԻՔ։ *Ամսագիր։ Տպ. «Հայրենիք», Բոստոն, 1923—1957 (շարունակվում է). 176 էջ, (25×20 սմ).*

Айреник. Отечество. Журнал. Бостон, 1923—1957 (продолж.).

Դաշնակցության ամսագիրն է։

ՀՈՐԻԶՈՆ։ *Շաբաթաթերթ գրական, գիտական, հասարակական։ Ֆիլադելֆիա, 1923—1924. 16 էջ, (27×18 սմ)։ Բաժանորդագինը 2 դոլար։*

— Խմբագիրներ՝ Կարապետ Շահինյան, Փ. Մինասյան և Հայկ Հովսեփյան։

Оризон. Горизонт. Литературно-научный и общественный еженедельник. Филадельфия, 1923—1924.

1923 № 1—14, էջ 1—16, յուրաքանչյուր №-ը։
1924 № 15—47, էջ 1—16, յուրաքանչյուր №-ը։

Այս շաբաթաթերթի 1923 թվի սեպտեմբեր 22-ի № 1-ի «Խմբագրական»-ում հետևյալն է ասված. «Ֆիլադելֆիո հայ գաղութի թիվը գրեթե եռապատկված է վերջին երեք տարիներու ընթացքին։ Այստեղ համախմբված է Հայաստանի քաղաքներեն մեկը լցնելու չափ հայություն մը, որ օրէօր կընդարձակի և կբարգավաճի։

... Գիտակից և կիրթ համայնքի մը բարդ և շատ հետաքրքրական կյանք մըն է, որ կը հասունանա այստեղ դանդաղորեն և սակայն շատ վստահ կերպով։

Հարաճուն այդ համայնքի ընկերային և մտավոր կյանքի բազմաթիվ պետքերուն գոհացում տալու նպատակով է որ հրապարակ կիջնե «Հորիզոն»։

... Գաղութային թերթի մը հանգամանքով, սակայն, «Հորիզոն» կտրված պիտի չմնա հայ ժողովրդի ամբողջական կյանքեն, այլ լարված ուշադրությամբ և ջերմ խանդաղատանքով պիտի հետևի մեր տաղանդավոր ժողովրդի գլխավոր ապրում-

ներում, անոր քաղկի և մոքի ստեղծագործ աշխատանքներում այնտեղ Արարատի և Արագածի ստորոտ-Հրազդան և Ախուրյան գետերու ափին։

... Հայաստանի և հայ ժողովրդի ճակատագիրը սերտորեն կապված է միջազգային խոշոր անցուդարձերու և քաղաքական ու ընկերային ծանրակշիռ դեպքերու հետ... «Հորիզոն» պարբերաբար պիտի տա միջազգային լուրերու բաժին մը։

...Ընդարձակ տեղ պիտի տրվի՝ գեղարվեստին, գրականության և գիտության։

... «Հորիզոն» բերան պիտի չհանդիսանա որևէ կուսակցության, չպիտի ջատագովե որևէ խմբակցության տեսակետը.— Նա պիտի լինի անկուսակցական։ «Հորիզոն» պիտի ճանչնա միակ կուսակցություն մը—հայ ժողովուրդն է ան, նա պիտի հետապնդե մեկ հատիկ շահ—հայ ժողովրդի իրական շահն է այդ»։

Ռամկավար-ազատական պարտիայի ուղղությանը պատկանող շաբաթաթերթ է եղել «Հորիզոն»-ը։

1923 ՍԵՊՏԵՄԲԵՐ, № 1, ԷՋ 1—16

9560 Խմբագրական: [Շաբաթաթերթի հրատ. մասին]. էջ 1—2

9561 Ինճնակոչ ատենախոսը։ [Անստորագիր]. էջ 1—3

9562 Գաղութը իր մեջ։ [Բարեգործական և խնամատար միությունների մասին]. էջ 4

9563 Հայ ժողովուրդ։ [Հայաստանից լուրեր]. էջ 5

9564 Փիրումյան, Ս. Հայաստանի տնտեսական հարստության աղբյուրները. էջ 5—6

9565 Արածանի, Գ. Ճամբորդիս հետ։ [Բանաստեղծութ.]. էջ 8

9566 Թորոս Տարագիր: Ջոն առ «Հորիզոն»։ [Բանաստեղծութ.]. էջ 8

9567 Միջազգային կյանք։ [Լուրեր]. էջ 9

9568 Հայտարարություններ. էջ 10—16

9569 Մի քիչ ալ ծիծաղ. էջ 16

1923 *

9570 Սիտալ, Կ. Հովհաննես Թումանյան. № 2, էջ 2—3

9571 Սարգիս, Ն. Հայաստանի վերաշինությունը և Ամերիկահայ գաղութը. № 5, էջ 2—4

* Մնացած համարները համառոտ նկարագրությամբ են տրվում։

9572 Խաճակյան, Ա. Տղայի տաղ։ [Բանաստեղծութ.]. № 5, էջ 7

1924

9573 Նիկոլա Լենին: [Մահվան առթիվ խմբագրական]. № 22, էջ 1—2

9574 Մինասյան, Ի. Լենին-մարդը և իր կատարած գործը. № 22, էջ 2—4

9575 Սիտալ, Կ. Արտ կը չրեմ։ [Բանաստեղծութ.]. № 28, էջ 6

9576 Սիտալ, Կ. Անտեր գիշեր։ [Բանաստեղծութ.]. № 29—30, էջ 8

9577 Սիտալ, Կ. Կարավան եկավ։ [Բանաստեղծութ.]. № 37, էջ 5

9578 Սիտալ, Կ. Ես՞ր մոտովս անցար։ [Բանաստեղծութ.]. № 47, էջ 8

ՀՐԱԶԴԱՆ: Շաբաթաթերթ։ Վառնա, 1923—1924. 4 էջ, (48×32 սմ).

— Խմբագիր-տնօրեն՝ Վարդան Գեորգյան։

Раздан. Еженедельник. Варна, 1923—1924.

ՄԵՂՈՒ: Երգիծաբանական շաբաթաթերթ։ Սելանիկ, 1923. 4 էջ, (31×24 սմ).

Мегу. Пчела. Сатирический еженедельник. Салоник, 1923.

ՆԱՎԱՍԱՐԴ: Պարբերական գրականության և արվեստի։ Բուխարեստ, հրատ. «Աստղուշան» ընկ.-ության. 1923—1926. 32 էջ, (30×22 սմ)։ Բաժանորդագինը 150 լեյ։

— Խմբագիր՝ Հ. Ճ. Սիրունի։

Навасард. Периодическое издание литературы и искусства. Бухарест, 1923—1926.

1923 Ա.-Դ. պրակ, էջ 1—128

1924 Ե.-ԺԲ. պրակ, էջ 129—384

1925 Ա.-Զ. պրակ, էջ 1—192

1926 Է.-ԺԲ. պրակ, էջ 193—384

1923 թվի պրակ Ա-ում «Մտերիմ զրույց մեր ընթերցողներուն» խմբագրականում ասված է որ այս պարբերականը նպատակ ունի «Վառել գեղեցկության բագինները...», հաջորդ հոդվածում [«Տարեդարձ մը»] — ասված է որ այս պարբերականը շարունակությունն է 1914 թվին Դ. Վարուժանի և Հ. Ճ. Սիրունիի խմբագրությամբ լույս տեսած «Նավասարդ»-ի։

1923 ՀՏ. Ա. ԳԻՐ. 1., ԷՋ 1—32

9579 Մտերիմ *զրույց մեր ընթերցողներուն.* էջ 1—2

9580 Սիրունի, Հ. Ճ. *Տասնամյակ մը.* էջ 3—4

9581 Վարուժան, Դ. *Նավասարդյան։* [*Բանաստեղծութ.*]. էջ 4

Քերթողության էջ։

9582 Զարիֆյան, Մ. *Գարուն։* [*Բանաստեղծութ.*]. էջ 5

9583 Շահնազ։ *Երգեր։* [*Բանաստեղծութ.*]. էջ 5

9584 Արամ Զարեf։ *Ունայնության երգեր։* [*Բանաստեղծութ.*]. էջ 6

9585 Գոլանճյան, Ե. *Սերմեր օտար հողի վրա։* [*Բանաստեղծութ.*]. էջ 7

9586 Վեսպեր։ *Միջօրե։— Միսաք Մեծարենցին հետ։— Քեզ կգրեմ։* [*Բանաստեղծութ.*]. էջ 8

Հեքիաթներ, վիպակներ ու պատմվածքներ։

9587 Օտյան, Ե. *Ընկեր Բ. Փանջունի տարագրության մեջ.* էջ 9—11, պր. Բ. էջ 47—49, պր. Գ. էջ 87—89, պր. Դ. էջ 107—108

9588 Սալրի, Ա. *Անոթի մեռավ։* [*Պատմվածք*]. էջ 11—13

9589 Սիրունի, Հ. Ճ. *Տերվիշին պատմածները.* էջ 13—16, պր. Բ. էջ 50—55

Ի՞նչ կպատմեն փոշիներն ու ավերակները։

9590 Ակինյան, Ն. *«Երգք առասպելաց վիպասանության» Փավստոս Բյուզանդի հայոց պատմության մեջ.* էջ 17—19

9591 Սիր։ *Հովհաննես Թումանյան.* էջ 19—20

9592 Թումանյան, Հ. *Եթե մի օր։— «Անուշ»-են.* էջ 20

9593 Սիր։ *Միսաք Մեծարենց.* էջ 21

9594 Մեչատուրյան, Վ. Գ. *Ո՞վ կառուցած է Արճեշի վանքը.* էջ 22—23

Գռճարներ օտար մտքեն ու արվեստեն։

9595 Ռրնան, Է. *Աղոթք զոր ըրի Ակրոպոլի վրա երբ սկսա հասկանալ անոր կատարյալ գեղեցկությունը.* էջ 24—26

9596 Եռկա, Ն. *Հայ քնարերգութենեն։* [*Թարգմ.*]. էջ 27—28

9597 Ակինյան, Ն. *Հինգ պանդուխտ տաղասացներ։* [*Գրախոս՝ Պոտուրյան, Մ.*]. էջ 29

9598 Վաչե։ *Արձագանք։* [*Տեղեկություններ*]. էջ 29—32

1923 ՀՏ. Ա. ԳԻՐ. 2. ԷՋ 33—64

9599 Հանուն *մարդոց եղբայրության։* [*Խմբագրական*]. էջ 33—34

9600 Սիրունի, Հ. Ճ. *Արվեստագետը որ կար Դանիել Վարուժանի մեջ.* էջ 35—40

9601 Նալպանտյան, Ի. *Եղբորդ արյունը կաղաղակե։* [*Պատմվածք*]. 40—47

9602 Գոլանճյան, Ե. *Կարոտի երգ։* [*Բանաստեղծութ.*]. էջ 55

9603 Վեսպեր։ *Օրորում։* [*Բանաստեղծութ.*]. էջ 55

9604 Սևան, Արմեն։ *Քանա՜ն, ցանան։* [*Բանաստեղծութ.*]. էջ 56

9605 Շահնազ։ *Երգեր։* [*Բանաստեղծութ.* էջ 56

9606 Արազ։ *Զաքար Զաքարյան։* [*Նկարիչ*]. էջ 58

9607 Տիրան Զրաfյան։ [*Կենսագրական*]. էջ 59

9608 Զրաfյան, Տ. *Նոճիները գիշերին մեջ։— Նոճիները։— Անոնք և երկինքը։* [*Բանաստեղծութ.*]. էջ 59—60

9609 Շեմս, Հ. *Մի խենդ կարոտ։— Բանաստեղծին։— Թաղում։* [*Բանաստեղծութ.*]. էջ 61

1923 ՀՏ. Ա., ԳԻՐ. 3, ԷՋ 65—96

9610 *«Ասպետներուն համար կերգեմ եստ»* [*Խմբագրական*]. էջ 65—66

9611 Սիրունի, Հ. Ճ. *Պտույտ մը Միսաք Մեծարենցի հոգվույն մեջ.* էջ 67—72

9612 Պոտուրյան, Մ. *Հին անծանոթ երգիծաբան մը.* [*Ստ. Թոխատեցի*]. էջ 72—74

9613 Մարտիրոս *Ղրիմեցվո քերթվածները.* էջ 74 76, պր. Դ., էջ 100—102

9614 Կոմիտաս *վարդապետ։* [*Կենսագրական*]. էջ 76—77

9615 Գոլանճյան, Ե. *Կարոտի երգ։— Նորածինի մը նախընթօրին։* [*Բանաստեղծութ.*]. էջ 78

9616 Էսաճանյան, Լ. *Լուսնյակ Պարթենոնի վրա։* [*Բանաստեղծութ.*]. էջ 78

9617 Զարիֆյան, Մ. *Աշնան վերջալույս։* [*Բանաստեղծութ.*]. էջ 79

9618 Բրյուսով, Վ. Ինչպես սկսա ուսումնասիրել հայկական բանաստեղծությունը. էջ 80—83

9619 Սիրունի, Հ. Ճ. Տերվիշին պատմածները. էջ 85—87, պր. դ., էջ 102—106

9620 Ռաուլ Ասլանի [Դերասան]. էջ 90

9621 Սիամանթո: Հայրենի աղբյուրի— Հարսին երազը— Եղբայրն իր եղբորը [Բանաստեղծութ.]. էջ 92—93

1923 ՀՏ. Ա., ԳՐ. 4, ԷՋ 97—128

9622 Գոտուրյան, Մ. Միջնադարյան երգիչներուն համար. էջ 99

9623 Եղիշե Չարենցը [Կենսագրական]. էջ 100

9624 Չարենց, Ե. Չարենցնամեր [Հատված]. էջ 110—113

9625 Արազ: Աղեքսանդր Ասլանյանը [Կենսագրակ.]. էջ 114

9626 Զարիֆյան, Մ. Տիեզերքը և համբույրս— Կուզեմ երգել— Սպասում [Բանաստեղծութ.]. էջ 115

9627 Վեսպեր: Թախծությունս [Բանաստեղծութ.]. էջ 115

9628 Գուլանճյան, Ե. Բևեռայինը— Եղնիկի հեծյունը— Կարոտի երգը— Տարաշխարհ կաղանդը [Բանաստեղծութ.]. էջ 116

9629 Արմեն Սևան: Հոգիս գիշերին մեջ [Բանաստեղծութ.]. էջ 117

9630 Մոռիս Պառես [Ֆրանսիակ. գրող]. էջ 119

9631 Համսուն, Կ. Նվաճողը [Պատմվածք. թարգմ]. էջ 119—122

1924 ՀՏ, Ա., ԳՐ. 5, ԷՋ 129—160

9632 Հովնան վարդապետի տաղերը. էջ 132

9633 Նարդունի, Շ. Տալիլային երգը [Պատմվածք]. էջ 143—144

9634 Սեյան, Հ. Սերենադա— Կնոջս— Սիրելի վերջը [Բանաստեղծութ.]. էջ 145—146

9635 Զարիֆյան, Մ. Աչքերդ— Անունդ— Գինարբուքը [Բանաստեղծութ.]. էջ 147

9636 Թեքեյան, Վ. Մենությունս— Կարոտի երգ [Բանաստեղծութ.]. էջ 147

9637 Շեմս, Հ. Մոննա Լիզա [Բանաստեղծութ.]. էջ 148

9638 Վեսպեր: Օրհնությունս [Բանաստեղծութ.]. էջ 149

9639 Ֆրանս, Ա. Ովկիանոսին Քրիստոսը— Ուղիղ դատավորները— Ռիքե շունին մտածումները [Թարգմ.]. էջ 150—154

1924 ՀՏ. Ա., ԳՐ. 6, ԷՋ 161—192

9640 Արվեստը ամեն բանե առաջ [Խմբագրական]. էջ 161—163

9641 Տաղ Պետրոս վարդապետին [Միջնադարյան տաղ]. էջ 164—165

9642 Զարիֆյան, Մ. Փոշի— Կը ձյունե— Միայն թե...— Ձմեռ իրիկուն— Արշալույս— Երկյուղ— Լուռ ցավ. [Բանաստեղծութ.]. էջ 174

9643 Գուլանճյան, Ե. Աշուղականը— Պատիժը [Բանաստեղծութ.]. էջ 175

9644 Օշական, Հ. Սերը Մեծարենցի մեջ. էջ 176—179

9645 Սուրիշկովսքի, Հայ նկարչությունը. էջ 182—183

9646 Տեր-Ստեփանյան, Հ. Պայրըն և հայ լեզուն. էջ 184

9647 Արազ: Հոբելյան մը [Միք. Մանվելյանի գործ. 30 ամյակի մասին]. էջ 185

9648 Վաչե, Արձագանք [Գրական ընթացիկ տեսություն]. էջ 187—192

1924 ՀՏ. Ա., ԳՐ. 7, ԷՋ 193—224

9649 Հուշեր գտնելու համար [Խմբագրակ.]. էջ 193—195

9650 Վարուժան, Դ. Հորդորներ սկսնակներուն. էջ 195—196 պր. ը., էջ 227—228

9651 Սոս-Վանի: Ծլծլիկ աղբյուրին հեքիաթը. էջ 196—197

9652 Սիրունի, Հ. Ճ. Պառավին հեքիաթները. էջ 99—201

9653 Նարդունի, Շ. Թռչուն մարդը (Հեքիաթ). էջ 202

9654 Սեր: Երեք մահեր [Մ. Զարիֆյան, Ս. Քյուրքճյան, Ա. Վրույր]. էջ 203—205

9655 Ծովանկարիչ Վարդան Մախոխյանի մոտ. էջ 206

9656 Մեծարենց, Մ. Մշուշին միջեն [Բանաստեղծութ.]. էջ 209

9657 Գոլանճյան, Ն. *Սայաթ-Նովային պես։ [Բանաստեղծութ.]* էջ 210
9658 Շեմս, Հ. *Երգեր։— Կարոտ։— Քերթողին։ — Վերջին երգ— Աշուղին։— Աղոթքի պահ։ [Բանաստեղծութ.].* էջ 211
9659 Սևյան, Հ. *Հայելիին։ [Բանաստեղծութ.].* էջ 212
9660 Սիր: *Արշակ Չոպանյանի հոբելյանը։ [Գրակ. գործ. 35—ամյակ].* էջ 213—214
9661 Սուտե, Գ. *Ֆրանսիական արդի վեպը.* էջ 215—218
9662 Էմինեսկու, Մ. *Վերջին բաղձանք։ [Ռումին. թարգմ.].* էջ 218—219

1924 ՀՏ. Ա., ԳՐ. 8, ԷՋ 225—256

9663 Նարդունի, Շ. *Մեղեդինե՞ր, մեղեդիներ…։ [Արձակ բանաստեղծութ.].* էջ 329—330
9664 Սիրունի, Հ. Ճ. *Դրախտի տեղը։ [Պատմըվածք].* էջ 232—236
9665 Գոլանճյան, Ն. *Գարունը կու գա։ [Բանաստեղծութ.].* էջ 237
9666 Սևյան, Ս. *Մորս համար։ [Բանաստեղծութ.].* էջ 240
9667 Շեմս, Հ. *Քաոսի ցոլքեր։ [Բանաստեղծութ.].* էջ 242
9668 Արազ: *Արշակ Ցեթվլանճյան։ [Նկարիչ].* էջ 244

1924 ՀՏ. Ա., ԳՐ. 9, ԷՋ 257—288

9669 Էտկար Փօի: *Ագռավը։ [Բանաստեղծութ.].* էջ 262—264
9670 Գոլանճյան, Ն. *Լքված ջաղացքը։ [Բանաստեղծութ.].* էջ 268
9671 Սևյան, Ա. *Ջաղացքը— Իրիկունին լույսեր։ [Բանաստեղծութ.].* էջ 268
9672 Սևյան, Ա. *Բարեկամիս որ կը ճամփորդե։ [Բանաստեղծութ].* էջ 269
9673 Շուշանյան, Վ. *Չարշարանքի պահեր։ [Բանաստեղծութ.].* էջ 270
9674 Սոս-Վանի: *Լերան հեքիաթներ։* էջ 272—273
9675 Սիրունի, Հ. Ճ. *Պառվին հեքիաթներեն.* էջ 273—277
9676 Սիր: *Վարուժանի «Վարպետ»-ը.* էջ 278

1924 ՀՏ. Ա., ԳՐ. 10—12, ԷՋ 289—384

9677 Ազատունի: *Մեր կորուստները.* էջ 291—292
9678 Վարուժան, Դ. *Դարձ։— Գուշակը։— Լոգանքեն վերջ։— Հմայքի աղբյուր։— Դալար ճյուղը։— Սպասում։ [Բանաստեղծութ.].* էջ 294
9679 Վարուժան, Դ. *Սիամանթոյի քերթողությունը.* էջ 295
9680 Զարիֆյան, Մ. *Սիրելի Սիրունի։ [Նամակ].* էջ 296
9681 Զարիֆյան, Մ. *Ապրիլի գիշեր։ [Բանաստեղծութ.].* էջ 296
9682 Թումանյան, Հովհ. *Տրտունջ։ [Բանաստեղծութ.].* էջ 297
9683 Հարությունյան, Ա. *Աղոթք։ [Բանաստեղծութ.].* էջ 297
9684 Տերյան, Վ. *Երգ։ [Բանաստեղծութ.].* էջ 298
9685 Ծատուրյան, Ա. *Մի՛ լար բլբուլ։ [Բանաստեղծութ.].* էջ 298
9686 Սևակ, Ռ. *Ձյունին։ [Բանաստեղծութ.].* էջ 298
9687 Ազատունի: *Մեր կորուստները։ [Արձակագիրներ].* էջ 299—300
9688 Թլկատինցին: *(Հովհաննես Հարությունյան)։ Մայրս։ [Հատված].* էջ 301—302
9689 Հրանդ։ *(Կյուրճյան, Մելքոն)։ Պանդուխտի կյանքեն.* էջ 303—304
9690 Զարդարյան, Ռաֆայել: *Հայրիկիս.* էջ 305
9691 Զարդարյան, Ռ. *Ցեղին զավակները.* էջ 305—307
9692 Զարդարյան, Ռ. *Մարն զմանուկն մոռացավ. (Արյունոտ պատկեր),* էջ 307—309
9693 Արմաքեշխանյան, Եր. *Ռուբեն Զարդարյան.* էջ 309—310
9694 Արմաքեշխանյան, Եր. *Առջի մայրիկը։ [Պատմվածք].* էջ 310—312
9695 Թեքեյան, Վ. *Գրիգոր Զոհրապ.* էջ 313
9696 Զոհրապ, Գ. *Վահան վարդապետ Տեր-Մինասյան,* էջ 314
9697 Զոհրապ, Գ. *Գաղափարներ.* էջ 315
9698 Սևան, Ա. *Տիրան Չրաքյան։ (Ինտրա).* էջ 315—318
9699 Չրաքյան, Տ. *Երազանքի վայրկեաններ.* էջ 318—319

9700 Սևակ, Ռ. Տելիրիում թրեմենս, [Բանաստեղծութ.]. էջ 319—320

9701 Պարթևյան, Ս. «Տերը», [Պատմվածք]. էջ 321—323

9702 Փափազյան, Վ. Կորսված արդարություն. էջ 323—324

9703 Սարգիս Մինասյան:— Գեղամ Բարսեղյան. էջ 326—327

9704 Տիգրան Չեօկյուրյան:— Տիգրան Գասպարյան,— Արմեն Տօրյան, [Արևմտահայ գրողներ]. էջ 328—329

9705 Գոլանճյան, Ե. Գրիգոր Եսայան. էջ 330—332

9706 Պոտուրյան, Հ. Մ. Հայր Կարապետ Տեր-Սահակյան. էջ 332—333

9707 Տեր-Սահակյան, Կ. Բարձրաբերդ, (Պատմական վիպակ). էջ 334—336

9708 Սիր: Իսրայիլ Տխրունի. էջ 337

9709 Տխրունի, Ի. Օձը,— Նոր սաղմոսներ,— Քեզի համար,— Սիրո երգը, [Բանաստեղծութ.]. էջ 337—338

9710 Գեորգյան, Վ. Մարտիրոս Ոսկյան և իր գործը. էջ 339—340

9711 Մեր կորուստները, [Կոմիտաս, նկարիչ Զ. Զաքարյան]. էջ 341—353

9712 Դավրյան, Ս. Մարտիրոս Մանուկյան, [Դեբաստան]. էջ 362—363

9713 Դավրյան, Ս. Հրաչեա, [Աղնիվ Սարաճյան]. էջ 364—368

9714 Հովհաննես Սևումյան. էջ 368—369

9715 Սևումյան, Հ. Հայ բեմը ստեղծելու համար. էջ 369—373

9716 Դավրյան, Ս. Աղավնի Փիննեմեճյան, [Դեբաստան]. էջ 373—374

9717 Սիր: Սաթենիկ Ադամյան, [Դեբաստանուհի]. 374—375

9718 Դավրյան, Ս. Ենովք Շահեն, [Դեբաստան]. էջ 376—377

9719 Դավրյան, Ս. Արամ Վրույր, [Դեբաստան]. էջ 377—379

9720 Դավրյան, Ս. Տիգրան Թոսպաթյան,— Երանուհի Գարագաշյան. էջ 380—383

1925 ՀՏ. Բ. ՊՐ. 1, ԷՋ 1—32

9721 Նոր շրջանի սեմին. էջ 1

9722 Հարգանքի մը առթիվ, [Ա. Չոպանյանի գրակ. գործ. 35-ամյակի առթիվ]. էջ 3

9723 Սուտ-խենդի մի չարչարանքը, [Կոմիտասի մասին]. էջ 3

9724 Վարուժան, Դ. Հորդորներ սկսնակներուն. էջ 4—6, պր. 2, էջ 38

9725 Մխիթարյան, Գ. Դրվագներ Ա. Արփիարյանի կյանքեն. էջ 6—11

9726 Երուխան: Գերագույն ներումը, [Պատմվածք]. էջ 12—16

9727 Զարյան, Կ. Մի էջ. [Արձակ բանաստեղծութ.]. էջ 17

9728 Սիմինեչյան, Ե. Եղանակ, [Արձակ բանաստեղծութ.]. էջ 18

9729 Ազատունի: Լուսնային տեսիլներ, [Արձակ բանաստեղծութ.]. էջ 18

9730 Գոլանճյան, Ե. Կարոտի երգ, [Բանաստեղծութ.]. էջ 19

9731 Սեյան, Ա. Կնոջ մը պատկերին, [Բանաստեղծութ.]. էջ 19

9732 Արածանի, Գ. Դաշտի երգեր, [Բանաստեղծութ.]. էջ 19

9733 Տխրունի, Ի. Մայրը, [Բանաստեղծութ.]. էջ 20

9734 Շեմս, Հ. Հին խոցեր, [Բանաստեղծութ.]. էջ 20

9735 Դավրյան. Ս. Համայնապատկեր թրքահայ բեմականներու [Ներդրում է տալ լրացուցիչ տեղեկություններ իր կցած ցանկին]. էջ 21—23, պր. Գ. էջ 77—79, պր. Դ. էջ 114—116

9736 Գոլանճյան, Ե. Ա. Չոպանյան իբր քերթող. էջ 24—25

9737 Պոտուրյան, Հ. Մ. Չոպանյանի բանասիրությունը. էջ 25

9738 Վաչե: Արձագանք, [Տեղեկություններ հայ գրական աշխարհից]. էջ 28—32

1925 ՀՏ. Բ, ՊՐ. 2, ԷՋ 33—64

9739 1915 ապրիլի — 1925 ապրիլի, [Խմբագրական]. էջ 33

9740 Կամսարական մրցանակին առթիվ. էջ 34—35

9741 Ուղղագրական հեղափոխության մասին. էջ 36—37

9742 Սրմաքեշխանլյան, Ե. Պատկերներ. էջ 39—40

9743 Նարդունի, Շ. Կարմիր ալպոմ. էջ 40
9744 Սոս-Վանի: Մենավոր մատուռը։ [Պատմվածք]. էջ 42—43
9745 Արսեն-Երկաթ: Պագշուհին։ [Պատմվածք]. էջ 42—43
9746 Սիրունի, Հ. Ճ. Մեր քովի տունեն բռնված տղան. էջ 43—46
9747 Չինական բանաստեղծությունն։ [Կտորներ]. էջ 47
9748 Էջ մը Պոլիվիական գրականութենեն։— Խանդուդայի ավանդավեպը. էջ 48—51
9749 Բաշինջաղյան, Գ. Սայաթ-Նովայի թուրքերեն բանաստեղծությունները. էջ 58
9750 Գոլանճյան, Ն. Լացող կույսին։ [Բանաստեղծութ.]. էջ 59
9751 Արածանի, Գ. Դաշտի երգեր։ [Բանաստեղծութ.]. էջ 59
9752 Սևյան, Ա. Կոնտոլ։ [Բանաստեղծութ.]. էջ 60

1925 ՀՏ. Բ, ԳՐ. 3, ԷՋ 65—96

9753 Սոս-Վանի: Հայրենի լերան կարոտը։ [Պատմվածք]. էջ 71—73
9754 Բալույան, Հ. Միսաք Մեծարենց և իր գործը. էջ 74—77
9755 Գոլանճյան, Ն. Բարաբայի հոգևարքը։ [Բանաստեղծութ.]. էջ 81
9756 Արածանի, Գ. Դաշտի երգեր։ [Բանաստեղծութ.]. էջ 81
9757 Շեմս, Հ. Քառսի ցոլքեր։ [Բանաստեղծութ.]. էջ 82
9758 Սևյան, Ա. Մեղքին երգը։ [Բանաստեղծութ.]. էջ 82
9759 Չեխով, Ա. Գիշեր մը դատեն առաջ։ [Թարգմ. Խ. Եգանյան]. էջ 83—85
9760—61 Սիրունի: Պտույտ մը Թրանսիլվանիո մեջ. էջ 86—90
9762 Արազ: Խաչատրյանի վերջին նկարահանդեսը. էջ 91—92

1925 ԳՐ. 4, ԷՋ 97—128

9763 Հայ հարուստն ու հայ գրողը։ [Խմբագրական]. էջ 97—99
9764 Ով կծծե հայ գրողին քրտինքը։ [Խմբագրական]. էջ 99—101
9765 Նարդունի, Շ. Ջուրերու թագավորությունը։ (Ավանդություն). էջ 105—106
9766 Բալույան, Հ. Միսաք Մեծարենց և իր գործը. էջ 111—113, պր. 6. էջ 137—140
9767 Ալազան: Բանվորը։ [Բանաստեղծութ]. էջ 117
9768 Վշտունի, Ա. Մանչուկ—Բումպեյ։ [Բանաստեղծութ.]. էջ 118
9769 Նարենց, Վ. Ջոհ։ [Բանաստեղծութ.] էջ 117
9770 Զարյան, Ն. Մեռած գյուղը։ [Հատված պոեմից]. էջ 118
9771 Մանարի, Գ. Երկու գազել։ [Բանաստեղծութ.]. էջ 119
9772 Շեմս, Հ. Քառսի ցոլքեր։ [Բանաստեղծութ.]. էջ 120
9773 Երկու նմուշներ եա Թրանսիլվանիո հայ երգերեն. էջ 121—122

1925 ՀՏ. Բ. ԳՐ. 5, ԷՋ 129—158

9774 Կուսակցական և քաղաքական գիծը գրականության և արվեստի մեջ. էջ 109—113
9775 Գոլանճյան, Ն. Լռություններուն լեզուն։ [Բանաստեղծութ.]. էջ 135
9776 Արածանի. Գ. Առեւլինե, կը հիշես։ [Բանաստեղծութ.]. էջ 135
9777 Շուշանյան, Վ. Մեր նորերուն մոտ։ [Շ. Նարդունի]. էջ 140—143
9778 Պասկե, Ռ. Հայկական ավանդավեպ մը եթովպիական թուղթերու մեջ. էջ 145—149
9779 Պատմություն հայոց թագավորին Դրդակի։ [Թարգմ.]. էջ 149—152
9780 Սոս-Վանի: Մայրությունը։ [Հեքիաթ]. էջ 152—153
9781 Կերլայի հայ տաղարանին երգերը. էջ 156—157

1925 ՀՏ. Բ, ԳՐ. 6, ԷՋ 160—192

9782 Արազ: Գաբրիել Սունդուկյան։ [Կենսագրական]. էջ 164
9783 Գոլանճյան, Ն. Վերջին աղխակին երգը։ [Բանաստեղծութ.]. էջ 165
9784 Արածանի, Գ. Անոր խորհուրդը։ [Բանաստեղծութ.]. էջ 166
9785 Պ. Մ. Հայերը և քրիստոնեական գեղարվեստը. էջ 167—168
9786 Արսեն Երկաթ: Գրչագիրը։ [Պատմվածք]. էջ 169—173

9787 Սայաթ Նովա։ «Ամեն մի մարդ տալ ծիվ...»։ [Բանաստեղծութ.]. էջ 173
9788 Արաքական բանաստեղծություն։ [Թարգմ]. էջ 176—177
9789 Լյուսի, Փ. Խորհրդակցություն վերջալույսին. էջ 178—179
9790 Ֆրանս, Ա. Հանճարը անարդարության նշավակ։ [Պատմվածք]. էջ 181—182
9791 Մոքլեռ, Ք. Վերջին վերքը։ [Պատմվածք]. էջ 182—184
9792 Պասմաճյան, Օ. Պ. Երեք բույն— Հաղթանակ։ [Բանաստեղծութ.]. էջ 186

1925 ՀՏ. Բ, ՊՐ. 7, ԷՋ 193—224

9793 Հայաստանեն կոչ մը մեզի։ [Հայ գրողների կոչը]. էջ 193—195
9794 Անցացող տարին։ [1925 թ.]. էջ 197
9795 Նարդունի, Շ. Երբ կը սուլեմ։ [Բանաստեղծութ.]. էջ 199
9796 Շուշանյան, Վ. Օհան Կարօ։ [Արձակագիր]. էջ 201—207
9797 Սոս-Վանի։ Գյուղանկար։ [Պատմվածք]. էջ 208—209
9798 Հին հելլենական բանաստեղծություն. էջ 210—212
9799 Չեխով, Ա. Գրավը։ [Պատմվածք]. էջ 215—216

1925 ՀՏ. Բ, ՊՐ. 8, ԷՋ 225—248

9800 Գայթակղության մը վախճանը։ [Մելքոնյան կտակի մասին]. էջ 225
9801 Մինաս Չերազ։ [Կենսագրակ.]. էջ 226
9802 Տիրունի, Ի. Կյանքին երազը։ [Բանաստեղծութ.]. էջ 227—228
9803 Արածանի, Գ. Հաղթողները— Տերևներուն հետ։ [Բանաստեղծութ.]. էջ 229
9804 Ֆրանս, Ա. Թմբուկը։ [Պատմվածք. թարգմ.]. էջ 230—232
9805 Շուշանյան, Վ. Ռաֆայել Զարդարյան։ [Բանաստեղծի մասին]. էջ 233—239
9806 Արձագանք։ (Անցող տարին Ռուսիո մեջ). էջ 244—248

1926 ՀՏ. Բ, ՊՐ. 9, ԷՋ 249—272

9807 Երբ մեր ետին կը նայինք։ [1925 թվի մասին]. էջ 249—254
9808 Սոս-Վանի։ Այգիին խորհուրդը կը կարդամ աղյուս առ աղյուս։ [Արձակ]. էջ 255—256
9809 Գոլանճյան, Ե. Գանկերու ջրվեժ։ [Բանաստեղծութ.]. էջ 257
9810 Արածանի, Գ. Թայօլայթ։ [Բանաստեղծութ.]. էջ 257
9811 Շուշանյան, Վ. Զար լույսեր։ [Բանաստեղծութ.]. էջ 258—259
9812 Թաշճյան, Բ. Արվեստը Խորհրդային Ռուսիո մեջ. էջ 261—263, պր. Ժ. էջ 288—291
9813 Շուշանյան, Վ. Հրաչ Զարդարյան։ [Քննադատական]. էջ 263—267
9814 Զոհրապյան, Հ. եպիսկ. Նոթեր Կոմիտաս վարդապետի կյանքեն. էջ 267—269

1926 ՀՏ. Բ, ՊՐ. Ժ, ԷՋ 273—296

9815 Արվեստագետին պարտքը։ [Խմբագրական]. էջ 275—276
9816 Շուշանյան, Վ. Զար լույսեր։ [Բանաստեղծութ.]. էջ 281—283
9817 Թրենց, Գ. Հեթանոսական։ [Բանաստեղծութ.]. էջ 283
9818 Շուշանյան, Վ. Արսեն Աճեմյան։ [Բանաստեղծի մասին]. էջ 291—295
9819 Արձագանք։ [Հայաստանից տեղեկություններ]. էջ 295—296

1926 ՀՏ. Բ, ՊՐ. ԺԱ, ԷՋ 297—320

9820 Բայց ոչ անիշխանությամբ։ [Հայ ուղղագրության մասին]. էջ 297—301
9821 Մեր հարցարանը։ [Ուղղագրության մասին նորից]. էջ 301
9822 Թրենց, Գ. Եդեմական տաղեր. էջ 304
9823 Փիրանյան, Տ. Տեա՛ր, պի՛տ զարնեմ։ [Պատմվածք]. էջ 305—307
9824 Շահնազ։ Հեքիաթ։ [Բանաստեղծութ.]. էջ 307
9825 Սոս-Վանի։ Գյուղերգություն։ [Բանաստեղծութ.]. էջ 308
9826 Շուշանյան, Վ. Գետին ինկած հասկեր։ [Գրաքննական]. էջ 309—316
9828 Կոմիտաս վարդապետի շուրջը. էջ 319—320

9829 Շրջան մը փակելու առթիվ։ [Խմբագրական]. էջ 321

9830 Սոս-Վանի։ Անիծված սեր։ (Պատմվածք)։ — Մշուշե կծագի արևը։ (Պատմվածք). էջ 322—328

9831 Փիրանյան, Տ. Մրջիկ։ [Պատմվածք]. էջ 329—334

9832 Օհան Կարօ։ «Հարդագող». էջ 335

9833 Նարպլի, Շ. Վերջին աղոթք։ [Բանաստեղծութ.]. էջ 335—336

9834 Շահնազ։ Հովվին երգը։ [Բանաստեղծութ.]. էջ 339

9835 Չեխով, Ա. Երկարավիզ կոշիկները։ [Պատմվածք թարգմ. Խ. Եզանյան]. էջ 344—346

9836 Տխրունի, Ի. Հաճախ երբ կյանքնե։—Ցավին երգը։ [Բանաստեղծութ.]. էջ 350—351

9837 Որբունի, Զ. Մ. Ժամացույց։ [Բանաստեղծութ.]. էջ 362

9838 Փորուգյան, Լ. «Միրա Հեքիաթ»-ին։ [Բանաստեղծութ.]. էջ 362

9839 Վարուժակ։ Ո՞վ կըսեր...։— Ազգային քնարերգության գյուղի մեջ։ [Բանաստեղծութ.]. էջ 363

9840 Մանուկյան, Մ. Գյուղի կարոտ։— Կուզեի...։— Խոստովանություն։— Լուռ բողոք։— Լուռ ցավեր։ [Բանաստեղծութ.]. էջ 363—364

9841 Մարուքյան, Մ. Հուշեր։— Զմրան գիշեր։ [Բանաստեղծութ.]. էջ 365

9842 Մազմանյան, Վ. Մեհյան։— Դաշնակություն։ [Բանաստեղծութ.]. էջ 366

9843 Դավրյան, Ս. Նոր ուղղագրության առթիվ. էջ 367—368

ՆՈՐ-ՕՐ։ Առավոտյան օրաթերթ։ Աթենք, 1923—1930։ 4 էջ, (47×32 սմ. ապա 50×35 սմ).
— Արտոնատեր և պատ. տնօրեն՝ Գ. Լազյան։
— Հրատարակիչներ՝ Ա. Շիրինյան և Պ. Սվաճյան։

Нор-ор. Новый день. Утренная газета. Афины, 1923—1930.

ՆՈՐ ՇԱՐԺՈՒՄ։ Գրական, գեղարվեստական ու գիտական։ Կահիրե, տպ. «Հուսաբեր», 1923—1924. 16 էջ, (25×18 սմ)։ Բաժանորդագինը 100 եգիպտ. ղահեկան։
— Խմբագիր՝ Գուրգեն Մխիթարյան։

Нор шаржум. Новое движение. Литературно-художественный и научный журнал. Каир, 1923—1924.

1923 № 1—43, էջ 1—658
1924 № 44—49, էջ 659—734

Ազգայնական ուղղության պարբերական է եղել «Նոր շարժում»-ը

1923 ԱՊՐԻԼ 28, № 8, ԷՋ 105—120

9844 Զարդարյան, Ռ. Նորահաս բանաստեղծներ. էջ 105—107

9845 Միսաքյան, Շ. Վերածնության նախօրյակին. էջ 107—108

9846 Սևակ, Ռ. Երկու նամակներ. էջ 109—110

9847 Ստեփանյան, Ս. Մեր հուշարձանները. էջ 111

9848 Զգոն։ Դանիել Վարուժան. էջ 112—115

9849 Մխիթարյան, Գ. Ունկնդրություն. էջ 115—116

9850 Սանասար Փայլակ։ Քերթըն Շթայները և «Աշխատանքի վարժարանը». էջ 117—118

9851 Եկենյան, Ս. Դերասան Պենլյան. էջ 118—119

9852 Արձագանք։ [Լուրեր]. էջ 120

1923*

9853 Հալփերին-Քամենսկի, Է. Մոսկվայի գեղարվեստական թատրոնը և իր դասերը. № 10, էջ 137—140

9854 Ռեն։ Դագաղագործ։ [Պատմվածք]. № 10, էջ 146—148

9855 Սիրունի, Հ. Ճ. Տերվիշին պատմածները։ [Պատմվածք]. № 18, էջ 265—266

9856 Կուպրին, Ա. Լենոչկա։ [Պատմվածք. թարգմ. Է. Հրազդան]. № 18, էջ 268—270

9857 Գայայան, Հ. Թ. Մեր գավառաբարբառները. № 18, էջ 272—274

9858 Մխիթարյան, Գ. Դերասան Զարիֆյան. էջ 274—277

9859 Սիրունի, Հ. Ճ. «Երեք շահզադեները»։ [Պատմվածք]. № 21, էջ 313—315

---

* Մյուս համարները համառոտ են նկարագրված։

9860 Էմիրզյան, Մ. Ակնա հարսանիքը. № 21, էջ 324—325

9861 Ս. Խաչատուրյանի պատկերահանդեսը. № 22, էջ 350—351

9862 Սիտալ, Կ. «Կարավանի եռեններ» [Պոեմ։ Գրախոս՝ Ե. Հայրապետյան]. № 22, էջ 352—355

9863 Թաշճյան, Բ. Ճակատագիրը։ [Պատմվածք]. № 24, էջ 361—365

9864 Սիամանթո կամ սարե սիփաններ [Հայքրդական վեպերգ]. № 24, էջ 366—370, № 25, էջ 381—382

9865 Գալզամ Տը՝ Հ. Լանժեի դքսուհին։ [Պատմվածք]. № 24, էջ 374—376, № 25, էջ 388—390, № 26, էջ 438—447

9866 Օշական, Հ. Երբ պատանի ենք (Վարդավառ). № 25, էջ 377—380

9867 Նուշանյան, Վ. Եղիշե Չարենցի մասին. № 25, էջ 430—435

4868 Ռաբինդրանաթ, Թ. Պողահավաք։ Թարգմ. Վ. Գ. Նուշանյան. № 29, էջ 444

9869 Թաշճյան, Բ. Ուրվական։ (Նորավեպ). № 29, էջ 445—447

9870 Տվեյն, Մ. Սեզենֆելտի առասպելը Գերմանիայում։ [Պատմվածք. Թարգմ. Ա. Արրուն]. № 34, էջ 521—524

9871 Անտերսըն։ Եղևնին։ [Պատմվածք։ Թարգմ. Հ. Նավասարդյան]. № 34, էջ 529—532, № 35, էջ 543—546

9872 Նարդունի, Շ. Հայրենի զանգ։ [Պատմվածք]. № 35, էջ 537—540

9873 Ուայլդ, Օ. Արվեստի և արվեստագետի մասին. № 37, էջ 569—570

9874 Թաշճյան, Բ. Շքեղ պատրանք։ (Նորավեպ). № 37, էջ 571—573

9875 Երեմյան, Ա. Աշուղ Ղուլ Հովհաննես. № 38—39, էջ 585—589, № 42—43, էջ 636—639

9876 Գապինենյան, Գ. Կարապետ Ցուխուճյան. [Կենսագրական]. № 38—39, էջ 592—594

9877 Մխիթարյան, Գ. Տոհմիկ գրականություն մը կարելի՞ է. № 38—39, էջ 597—600

1924

9878 Նարդունի, Շ. Մեր գյուղին լճակը։ [Հեքիաթ]. № 44—45, էջ 662—663

9879 Գևորգ Մեսրոպ։ Նոր օրվան տեսիլքը։ [Ամերիկայում հրատ. գրքի մասին]. № 44—45, էջ 616—669

9880 Ենյլան, Ա. Արտասվող ապառաժը։ [Զրույց]. № 44—45, էջ 670—671

9881 Սոս-Վանի։ Հայկական թոնիրը. № 44—45, էջ 672—675

9882 Ոսկետավոր, Ա. Հայկական կաղանդը. [Ազգագրական]. № 44—45, էջ 675—679

9883 Մխիթարյան, Գ. Գրական տարին. № 44—45, էջ 686—688

ՆՈՐԱՇԵՆ: *Ժողովածու։ Փարիզ, տպ. «Նորաշեն», 1923. 20 էջ, (28×20 սմ).*

Норашен. Новостройка. Сборник. Париж, 1923.

Սովետական կողմնորոշման ժողովածու է եղել։

ՍԱԴԱՅԵԼ: *«Պաշտոնական օրգան Ամերիկահայ երգիծասեր երիտասարդության» Նյու-Եորկ, 1923—1924.*

— Հրատարակիչ և խմբագիր՝ Տ. Վարժապետյան։

1923 № 1—12

1924 № 1—6

Садаел. Сатаил. Сатирический орган американской армянской молодежи. Нью-Иорк, 1923—1924.

Հնչակյան պարտիայի երգիծաբանական թերթ է եղել։

ՏԱՐԱԳԻՐ: *Երկօրյա ազգային, գրական և քաղաքական։ Մարսել, 1923. 4 էջ, (31×21 սմ).*

— Խմբագիր-տնօրեն՝ Մ. Գույումճյան։

Тарагир. Эмигрант. Национально-литературный и политический двухдневник. Марсель, 1923.

ՏԱՐԵՑՈՒՅՑ ՄԱՍԻՍ: *Բուխարեստ, 1923.*

— Խմբագիր՝ Հ. Մ. Պոտուրյան։

Тарецуйц Масис. Календарь Масис. Бухарест, 1923.

ՓՈՐՁԱՆՔ: *Շաբաթաթերթ երգիծաբանական։ Դետրոյիտ, 1923.*

Пордзанк. Беда. Еженедельник. Детроит, 1923.

ԱՐԱՔՍ: *Կիսամսյա անկախ հայաթերթ։ Կիպրոս (Լառնակա), տպ. Մուտաֆյան, 1924—1927. 4 էջ (29×21 սմ)։ Բաժանորդագինը 6 շիլինգ։*
— Տեր և տնօրեն՝ Մ. Ն. Մուտաֆյան։

Аракс. Независимая двухнедельная газета. Кипр (Ларнака), 1924—1927.

1924 թվի մայիսի 16-ի № 1-ում տպագրված «Մեր նպատակը»-ը խմբագրականում ասված է. ««Արաքս»-ը հրատարակելով մեր նպատակն է առիթ տալ Կիպրոսի հայ գաղութին, որ Հայաստան և այլուր գտնվող իրենց եղբայրներուն հետ շփման մեջ ըլլան»։

Թերթում գովերգել են «Բրիտանական բարեխնամ կառավարությունը...»։ Թերթի երկու սյունակից մեկը անգլերեն է տպված։ Ընթացիկ քաղաքական հարցերով է լցրել իր էջերը «Արաքս»-ը։

1924 ՄԱՅԻՍ 16, № 1, ԷՋ 1—4

9884 Մեր նպատակը։ *[Հանդեսի մասին]. էջ 1—2*
9885 Երկու *խոսք։ [Հայերի մասին]. էջ 2—3*
9886 Ազգային *կյանք։ [Լուրեր]. էջ 2—3*
9887 Վերջին *հեռագրեր. էջ 3*
9888 Տեղական: *[Լուրեր]. էջ 3*
9889 Հայտարարություններ. *էջ 4*

ԱՐԺԵՆԹԻՆՅԱՆ ՄԱՄՈՒԼ: *Շաբաթաթերթ։ Օրգան Ամերիկյան Բանվորական կուսակցության Հայկական ֆեդերացիայի։ Բուենոս-Այրես, տպ.* International, *1924. 2 էջ, (51×35 սմ)։*

Аржентинян мамул. Аргентиская печать. Еженедельник. Буенос-Айрес, 1924.

ԱՐԻ: *Ամսյա տեղեկատու Հ. Բ. Ը. Մ. Ռումինիո շրջանի։ Բուխարեստ, 1924.*
— Արտոնատեր՝ Հ. Գ. Աթանասյան։

Ари. Храбрец. Ежемесячник. Бухарест, 1924.

ԲԱՆՎՈՐ ՊԱՐԻԶ: *Օրգան Փարիզի կոմունիստական կուսակցության հայ աշխատանքի խմբին։ Շաբաթաթերթ։ Փարիզ, տպ.* Artistice, *1924—1925. 4 էջ (50×33 սմ).*
— Խմբագրական մարմին։

Банвор Париз. Рабочий Париж. Еженедельник. Париж, 1924—1925.

ԳՈՐԾԱՎՈՐ: *Փարիզ, 24.*
Горцавор. Рабочий. Париж, 1924.

ԻԳՆԱՏ ԱՂԱ: *Ջավեշտաթերթ։ Ֆիլիպե, 1924. № 1.*
— Խմբագիր՝ Իգնատ Աստվածատուրյան։

Игнат Ага. Сатирическ. журнал. Филиппополь, 1924.

ԾԻԱԾԱՆ: *Շաբաթաթերթ։ Սան-Ֆրանցիսկո — Դետրոյիտ, [Ամերիկա]. 1924—1927. 16 էջ, (26×19 սմ).*
Բաժանորդագինը 3 դոլար։
Խմբագիր՝ Մոցիկյան, Ս. Մ.
Գործավար՝ Գ. Քնեքլյան։

Циацан. Радуга. Еженедельник. Сан-Франциско—Детройт, 1924—1927.

«Ծիածան»-ը կրոնական շաբաթաթերթ է եղել (Հայ Առաքելական եկեղեցու)։

Տպագրած նյութերը՝ կրոնական-եկեղեցական բովանդակություն ունեին։

1924 թվի հոկտեմբերի № 4-ում ասված է, որ ««Ծիածան»-ը կհրատարակվի առանց որևէ կազմակերպության կամ հրատարակչական մարմնի նյութական աջակցության։

Անկախ ամսաթերթ մըն է, իր խմբագրին անձնական ջանքով լույս տեսնող և նյութական դըժվարին պայմաններու մեջ»։

1927 ՀՈՒՆՎԱՐ 8, № 13, ԷՋ 1—16

9890 Ծնունդ: *[Կրոնական]. էջ 1—2*
9891 «Ծնավ *նոր արքա». [Կրոնական]. էջ 2—4*
9892 Երուսաղեմ: *[Պատմա-աշխարհագրակ.]. էջ 4—6*
9893 Տ'Անունցիո, Գ. *Անհիշատակ մի շիրիմ։ [Թարգմ.]. էջ 6*
9894 Լուրեր: *[Դեյտրոյտից և արտասահմանից]. էջ 7—8*
9895 Մեր *գաղութին շուրջը. էջ 8—9*
9896 Միջազգային *հորիզոն։ [Քաղաքական անցուդարձից]. էջ 9—10*
9897 Հուշարար *տոհմիկ կյանքի։ [Մանր լուրեր Հայաստանից]. էջ 10*
9898 Հայտարարություններ. *էջ 12—16*

ԿԱՅԾ: *Ամսագիր «Զարթոնք» միության։ Ալեքսանդրիա [Եգիպտոս], 1924. 16, 32 էջ (22×15 սմ).*

Кайц. Искра. Журнал Союза «Зартонк». Александрия, 1924.

Այս ամսաթերթը տպագրվել է եգիպտահայ երիտասարդության համար։ 1924 թվի նոյեմբերի Բ. պրակում ասված է. «...Մեր ազգին ծառայած ըլլալու համար, մենք՝ երիտասարդներս՝ պետք է սիրենք այն ամեն ինչ որ մեր ազգը կներկայացնե։ Պարտինք սիրել և մշակել հայ լեզուն, հայ գրականությունը, չմոռանանք, որ անոնցմով մենք հայ ենք, ու հայ պիտի շարունակենք մնալ։ ...Մեր ազգին պահպանման զորավորագույն ազդակներին մին է նաև հայ եկեղեցին...»։

Բարոյախոսական, ազգայնական բովանդակություն ունեն «Կայծ»-ի նյութերի մեծագույն մասը։

«Զարթոնք» միությունը ունեցել է պատանի անդամներ, որոնք նախ հրատարակել են խմորատիպ պարբերական, ապա [1924 թվից] այս տպագիր ամսաթերթը։

1924 թվի առաջին ժողովածուի մեջ գրված է. «Կայծ»-ը ան մեր անդամներուն աշխատանքին, կարողության և ձիրքին հարազատ պտուղն է միայն...»

«Կայծ»-ը Ալեքսանդրիայի հայ գաղութի պատանեկության գրական-գեղարվեստական ժողովածուն է եղել։

1924 [№ 1], ԷՋ 1—16

9899 «Կայծ»-ը *տպագիր. էջ 1—2*

9900 *. *Տաղիկ և մանկություն. էջ 3*

9901 Պարույր: *Կոկոնին սերը։ [Բանաստեղծութ]. էջ 4—5*

9902 Մտածմունքներ: *[Աֆորիզմներ]. էջ 5*

9903 Պաճլավ: *Աստղիկը։ [Պատմվածք]. էջ 6—8*

9904 Օդային *հսկա ճանապարհորդություն մը. էջ 8—9*

9905 Շահպազյան, Վ. *Վարժարանին դերը. էջ 10—11*

9906 Պաճլավունի, Գ. *Գաղութահայության մտավորական, բարոյական, նյութական վերածնունդը. էջ 12—14*

9907 Գ. *Հյուսիսային բևեռի նվաճումը. էջ 15*

9908 Տեղական *կյանք. էջ 16*

1924 ՆՈՅԵՄԲԵՐ 1, № 2, ԷՋ 17—32

9908ա Զարթիր: *[Հայ երիտասարդության ուղղված]. էջ 17—19*

9908բ Շահպազյան, Վ. *Վարժարանի դերը. էջ 20—21*

9908գ Գույումճյան, Հ. *Փայտահատը. էջ 22*

9908դ Միրզա: *Հաղթանա՞կ թե պարտություն։ էջ 23—25*

9908ե Տեր-Գևորգյան, Ա. *Արձակ տողեր. էջ 26*

9908զ Սիրվարդ: *Սպասում։ [Բանաստեղծութ.] էջ 26*

9908է Զօէ: *Վաղամեռիկ բարեկամիս։ [Բանաստեղծութ.]. էջ 27—28*

9908ը Տեյզիի *ըղձանքը։ [Պատմվածք. թարգմ.]. էջ 29—30*

9908թ Զանազան: *[Մարզական լուրեր]. էջ 31*

9908ժ Սիծաղ: *[Երգիծական տողեր]. էջ 32*

ԿՅԱՆՔ ԵՎ ԵՐԱԺՇՏՈՒԹՅՈՒՆ: *Օրգան Խ. Հ. Կուլտուրայի Տան երաժշտական սեկտորի։ Մոսկվա, 1924.*

— Պատ. խմբագիր՝ Ա. Տոնիկ.

Кянк ев еражштутюн. Жизнь и музыка. Москва, 1924.

ՀԱՅ ԱՎԵՏԱՐԱՆՉԱԿԱՆ ԸՆԿԵՐԱԿՑՈՒԹՅՈՒՆ ԱՄԵՐԿԱՅԻ։ *Եռամսյա լրատու։ Նյու-Եորկ, 1924—1926. 16—8 էջ (28×20սմ).*

Ай аветаранчакан инкеракцутюн Америкаи. Вестник американских армян евангелистов. Нью-Иорк, 1924—1926.

Այս կրոնական պարբերաթերթը Ամերիկայի հայ ավետարանչական ընկերակցության օրգանն է եղել, 1926 թ. սեպտեմբերից կոչվել է. «Եռամսյա լրատու հայ ավետարանչական ընկերակցության Ամերիկայի»։

Ինչպես 1926 թ. № 1-ի մեջ է ասված, այդ «Լրատու»-ի նպատակն է եղել՝ «...հոգևոր և կրոնական գործին մասին տեղեկություն տալ...»։

ՀԱՅ ԲԱՆՎՈՐ: *Փարիզ, 1924.*

— Խմբագիր՝ Բ. Ժամկոչյան։

Ай банвор. Рабочий армянин. Париж, 1924.

ՀԱՅ ԲԺԻՇԿ։ *Ամսաթերթ բժշկական, առողջապահական, և գիտական։ Բոստոն, 1924—1925. 16 էջ (27×19սմ)։ Բաժանորդագինը 2 դոլար։*

Տնօրեն-խմբագիր՝ Հովհաննես Մովիկյան։
Ай бжишк. Армянский врач. Медицинский и научный журнал. Бостон, 1924—1925.

1924 ՍԵՊՏԵՄԲԵՐ, № 7, ԷՋ 97—112

9909 Ոգելից ըմպելիններն ու անոնց վնասները. էջ 97—98

9910 Թորգոմյան, Վ. Անդամադժնությունն ու հին Հայերը. էջ 99—101

9911 Մովիկյան, Հ. Մեռելը կրնան երիտասարդանալ. էջ 102—105

9912 Կարոյան, Գ. Մ. Ախտավոր բաղդախող. էջ 106—108

9913 Տեր-Մարկոսյան, Ա. Վախին ազդեցությունը հիվանդության ընթացքին. էջ 109—110

9914 Վարժապետյան, Մ. Ա. Մեր զավակները. էջ 111—112

1925 ՓԵՏՐՎԱՐ, № 12, ԷՋ 178—192

9915 Ընտանեկան բժիշկ. էջ 177—179

9916 Բժշկական նշմարներ. էջ 179—181

9917 Բարեջանյան, Ս. Ք. Կենդրոնացյալ նեխում. էջ 182—183

9918 Այվազյան, Գ. Անթերի ակռաներն ի՞նչ բանի արդյունք են. էջ 183—184

9919 Ճանճ, մժղուկ, մուկ, լու ու ոջիլ. էջ 185—188

9920 Արելյան, Ա. Ս. Բժիշկներու համախմբությունը. էջ 189—190

9921 Բժշկական հարցարան. էջ 190—191

9922 Մարդիկ ինչո՞վ կմեռնին. էջ 191—192

ՀԱՅ ԽՈՍՆԱԿ: Հանդես կրոնական, բարոյական և գրական։ Կ. Պոլիս, տպ. Արամյան, 1924—1930. 24 էջ (27×18 սմ)։ Բաժանորդագինը 200 ղրուշ։

Արտոնատեր-տնօրեն՝ Զարմայր ա. քահ. Կեղյուրյան։

— խմբագրապետ Արտավազդ վարդապետ։

Ай хоснак. Армянский певун. Религезно-моральный и литературный журнал. Константинополь, 1924—1930.

Այս պարբերականի նպատակն է եղել՝ «...Կրոնի սերն արծարծել հայ ժողովրդի մեջ...։ ...Եկեղեցական-կրոնական անհրաժեշտ գիտելիքները ծավալման հետ, մասնավորապես խոսիլ մեր նոր սերունդին, բարձրացնել անոր բարոյականը...

...«Հայ խոսնակ»-ը իր գրական բաժնին մեջ նպատակ պիտի ունենա՝ ա) իր ընթերցողները հաղորդակից ընել հին և նոր հայ գրական կյանքին. բ) ծանոթացնել թյուրք գրականությունը և արվեստը... գ) իր միջոցներուն ներած չափով, ընթերցողները ծանոթացնել եվրոպական արդի գրականության լավագույն թարգմանություններով»։

1927 թվից «Հայ խոսնակ»-ը դառել է երկշաբաթաթերթ։

Չնայած շատ խոստումներին, ինչպես ցույց են տալիս ներքևում բերված միքանի տարիների նյութերը, «Հայ խոսնակ»-ը չի տպագրել՝ արժեքավոր հայագիտական, բանասիրական նյութեր։

1924 *

9923 Արտավազդ վարդապ. Հրանտ Ասատուր։ [Կենսագրական]. էջ 16—18

9924 Համբարյան, Հ. Մեսրոպ թե՞ Մաշթոց. էջ 33

1925

9925 Թոլստոյ, Լ. Հայր Սերժ։ [Թարգմ.]. էջ 283—285

1926

9926 Գապպենճյան, Ն. Գրիգոր Կեսարացի. էջ 68—70

1927

9927 Մահ մեծատաղանդ հրապարակագիր Բյուզանդ Քեչյանի. էջ 232—233

ՄԱՍԻՍ: Թերթ։ Ռամկավարների Հայ ուսանողական Միության։ Կահիրե, տպ. Արամ Ստեփանյանի, 1924—1925.

— խմբագրական մարմին։

Масис. Газета. Армянского студенческого союза. Каир, 1924—1925.

---

* Տրվում են միայն գրական և գիտական արժեք ներկայացնող նյութերը։

— Լույս է տեսել պրակներով։ Հրատարակել է Ալեքսանդրիայի և Կահիրեի հայ ուսանողական Միությունը։

ՆՈՐ ԱԼԻՔ: *Երեկոյան օրաթերթ և առավոտյան օրաթերթ։ Սալոնիկ, 1924—1928. 4 էջ, (48×30սմ).*

— Խմբագիր՝ Հ. Տեր-Նիկողոսյան. ապա՝ Գ. Նավասարդյան

— Արտոնատեր՝ Ժ. Եֆտիխիատիս

— Տեր և տնօրեն՝ Ս. Մորճիկյան

Нор Алик. Новая волна. Газета. Салоники, 1924—1928.

— Ռամկավարների օրգանն է եղել։

ՆՈՐ ԼՈՒՐ: *Քաղաքական առևտրական օրաթերթ։ Կ. Պոլիս, 1924—1931. 4 էջ, (56×40սմ).*

— Խմբագրական քարտուղար՝ Վահան Թոշիկյան։

Нор-лур. Новие известия. Политическая и торговая газета. Константинополь, 1924—1931.

ՆՈՐ ՀԱՎԱՔ։ *Գրական ամսաթերթ։ Մարսել, 1924.*

— Խմբագիր՝ Գ. Զարդյան։ Ձ. Որբունի։

Нор Авак. Новый сбор. Литературный журнал. Марсель, 1924.

ՆՈՐ ՇԱՎԻՂ: *Պատկերազարդ կիսամսյա նվիրված աշխատավոր դասակարգի և Խորհրդային Հանրապետությունների շահերուն։ Նյու-Յորք, 1924. 46 էջ (28×21սմ)։ Բաժանորդագինը 3 դոլար։*

— Պատ. խմբագիր՝ Ս. Սնար։

Աշխատակից-խմբագիր՝ Ս. Չթչյան։

Нор Шавих. Новый путь. Журнал. Нью-Иорк, 1924.

1924 թվի հոկտեմբեր 15-ի № 1-ի մեջ տպագրված «Նոր Շավիղ»-ը խմբագրականում ասված է. «...Այն իդեալները, որոնք Հոկտեմբերյան Հեղափոխության նպատակակետերն են եղած, պիտի լինեն նաև մեր իդեալները։ Այն մեթոդները, որոնցով Հոկտեմբերյան Հեղափոխությունը իր նպատակակետին է դիմած, պիտի կազմեն նաև մեր դավանած գործելակերպը։ Մարքսիզմի գիտական գետնի վրա, Լենինիզմի միջոցով դեպի Սովետական կարգերու տիրապետություն և դեպի Կոմունիզմի վերջնական հաղթանակ.—ահա՛ մեր ծրագիրը, ահա՛ մեր ուղղությունը։

...Մենք չպիտի վարանենք քննադատելու ամերիկյան հայ կյանքին մեջ աղմուկ հանող խումբ մը սոցիալ-պատրիոտներու (հնչակյաններ), հակահեղափոխական դավադիրներու (դաշնակներ) և անճրկած ազգայնականներու (ռամկավարներ) արարքներն ու գրությունները»։

1924 № 1, ԷՋ 1—16

9928 «Նոր-Շավիղ»-ը։ [Խմբագրական]. էջ 2—3

9928ա Ընտրությունները: [Ամերիկայի պրեզիդենտի]. էջ 3—4

9929 Սևար: *Բուրժուական դեմոկրատիա, դրամական պլուտոկրատիա և բոլշևիզմ.* էջ 4—6

9930 Կոմունիստ: *Հավելյալ արյուն.* էջ 6—7

9931 Սանիվաս, Հ. *Քաղցը։ (Չինական լեգենդ).* էջ 7—8

9932 Դասեր *բանվորներու համար—Կապիտալիստ դասակարգ.* էջ 9—10

9933 Լորիս: *Նոր շավիղ։ [Բանաստեղծութ.].* էջ 11

9934 Բրայդն, Գ. Ի. *Ինչպես ծնվեց ալլահը և անոր մարգարե Մուհամեդը.* էջ 11—13

9935 Նեռ: *Եթե... [Ռամկավար-ազատականների մասին].* էջ 13—16

9936 Ամերիկահայ *լրատու.* էջ 16

1924 ՆՈՅԵՄԲԵՐ 1, № 2, ԷՋ 17—32

9937 Անատոլ Ֆրանս: *1844—1924. [Խմբագրական.]* էջ 17—20

9938 Սևար: *Պարլամենտ ու սովետ.* էջ 20—22

9939 Սանսիվաս: *Որբի անեծքը։ (Հայկական լեգենդ).* էջ 22—23

9940 Բորիս *Սավինկովի խոստովանությունները.* էջ 24—26

9941 Ամերիկահայ *լրատու.* էջ 31—32

1924 ՆՈՅԵՄԲԵՐ 15, № 3, ԷՋ 33—48

9942 Բանվորական *իշխանության յոթ տարին։ [Սովետ. Ռուսաստանի մասին].* էջ 34—35

9943 Սարսափով *հաղթանակներ* [*խմբագրական*]. *էջ 36—37*
9944 Հեղափոխական *կամքի և ստեղծագործ աշխատանքի հաղթանակը* [*խմբագրական*]. *էջ 37—38*
9945 Շահվերդյան, Դ. *Նոր իրավակարգ Հայաստանի մեջ — Դատական կազմը. էջ 39—40*
9946 Մարդը: *(Հայկական լեգենդ). էջ 40—41*

1924 ԴԵԿՏԵՄԲԵՐ 1, № 4, ԷՋ 49—68

9947 Հայաստանի *խորհրդայնացման չորրորդ տարեդարձին* [*խմբագրական*]. *էջ 51—53*
9948 Զոշյան, Ս. *Հայաստանի պատմության նորագույն փուլի մեջ. էջ 55—59*
9949 Սանախվաս: *Տաթև (Հայկական լեգենդ). էջ 62—63*
9950 Դասընթաց *բանվորներու համար. էջ 65—67*

1924 ԴԵԿՏԵՄԲԵՐ 15, № 5, ԷՋ 69—84

9951 Իմպերիալիզմի *վերջին ճիգերը* [*խմբագրական*]. *էջ 69—71*
9952 Կարևոր *ձեռնարկ մը* [*Մոր և մանկան կոնսուլտացիայի համար օգնություն Հայաստանին*]. *էջ 71—72*
9953 Զոշյան, Ս. *Բաց նամակ Հովհաննես Քաջազնունուն. էջ 73—75*
9954 Պեննոեր, Տ. Բ. *Տնտեսական պայմաններու ազդեցությունը մարդու առողջության վրա. էջ 78—80*
9955 Ամերիկահայ *լրատու. էջ 83—84*

ՆՈՐ ՊԱՏԳԱՄ: *Գրական-գեղարվեստական ամսագիր: Թեհրան, տպ. «Փարոս», 1924—1925. 16 էջ (28×20սմ)։ Բաժանորդագինը 15 ղրշ.*
— Արտոնատեր՝ Հ. Հովհաննիսյան։
— Խմբագիր՝ Մ. Ղարաբեգյան։
— Հրատ. «Միտք» Միության։

Нор-паттам. Новый завет. Литературно-художественный журнал. Тегеран, 1924—1925.

1924 № 1—12, էջ 1—16 յուրաքանչյուր №-ը։
1925 № 1—5, էջ 1—16 յուրաքանչյուր №-ը։
Այս ժողովածուն անկանոն է լույս տեսել և իր նյութերն էլ պատահական են, անսիստեմ խմբագրված։ Համարները լցված են թարգմանական նյութերով։

1924 ՍԵՊՏԵՄԲԵՐ, № 9, ԷՋ 1—16

9956 Հովսեփ Բարսեղյան: [*Մահախոսական*]. *էջ 1—2*
9957 Բարպյան, Ա. *«Թխպոտ է երկինքը...»* [*Բանաստեղծութ.*]. *էջ 2*
9958 Արամ-Գառնոն: *Արձակ երգեր. էջ 2*
9959 Ալպյան: *Անհունի եզրին* [*Պատմվածք*]. *էջ 3—6*
9960 Մարտիրոսյան, Մ. *Մրմունջներ* [*Արձակ բանաստեղծութ.*]. *էջ 6—7*
9961 Հաֆըզ: *Քաղվածքներ* [*Թարգմ. Հ. Միրզոյան*]. *էջ 7*
9962 Իրսեն, Հ. *Նորվեգական ավանդություններ. էջ 7—8*
9963 Դ'Աննունցիո, Գ. *Թաղման նախօրյակին* [*Պատմվածք. թարգմ.*]. *էջ 8—11*
9964 Մեր *արվեստագետները* [*«Հայաստ. Կոչնակ»-ից*]. *էջ 12—14*
9965 Կոչ: [*Մի ուսուցչի հորեկյանը տանելու մասին*]. *էջ 14—16*
9966 Հայտարարություններ. *էջ 16*

ՆՈՐ ՓՅՈՒՆԻԿ: *Կիսաշաբաթաթերթ, Ազգային, քաղաքական։ Բեյրութ, 1924—1926. 4 էջ, (58×41սմ).*
— Արտոնատեր և պատասխանատու՝ Մկրտիչ Պողոսյան։

Нор Фюник. Новый Феникс. Национальная, политическая газета. Бейрут, 1924.

ՊՐՈԼԵՏԱՐ: *Շաբաթաթերթ։ Օրգան Ամերիկայի Բանվորական կուսակցության Հայկական հատվածի։ Նյու-Եորկ, 1924—1926, 6, 4 էջ (56×45սմ. ապա 77×57սմ).*
— Խմբագրական կոլեգիա։

Пролетар. Еженедельник. Орган армянской секции Американской рабочей партии. Нью-Иорк, 1924—1926.

ՌԱՀՆԻՄԱ: *Նյու-Եորկ, 1924—1927. 16 էջ (28×18սմ)։*

Райнима. Религиозный журнал. Нью-Иорк, 1924—1927.

1924 № 1—10, էջ 1—160
1925 № 1—47, էջ 1—784
1926 № 1—51, էջ 1—820
1927 № 1—51, էջ 1—560

Հայերեն տառերով տաճկերեն շաբաթաթերթ է եղել «Մահնիիմա»-ն։ Նյութերը հիմնականում կրոնական-բարոյախոսական բնույթ ունեն։

ՌԱՇՊԱՐ: *Հասարակական աշխատավորական շաբաթաթերթ։ Թեհրան, 1924. 4 էջ, (48×31սմ).*

Рашпар. Общественный, трудовой еженедельник. Тегеран, 1924.

ՍՈՒՐԻԱՀԱՅ ՏԱՐԵՑՈՒՅՑ: *Ազգային, գրական, գեղարվեստական, բժշկական, գիտական, պատմական, մարզամարզական, հասարակական և տնտեսական։ (Պատկերազարդ)։ Հալեպ, տպ. «Արաքս», 1924, 340 էջ, (23×15սմ).*

Կազմեցին՝ Մ. Աճեմյան, Մ. Միսաքյան, Ն. Ռուկերչյան

Сурнахай Тарецуйц. Календарь Сирийских армян. Алеппо, 1924.

ՓԱՐՈՍ: *Ժողովրդական շաբաթաթերթ։ Սոֆիա (ապա Ֆիլիպե). 1924—31. տպ. Բալըքճյան, 4 էջ (32×48 սմ).*

— Խմբագիր՝ Տ. Մարտիրոսյան, Մ. Գոչունյան, Հ. Մարթայան

Парос. Маяк. Народный еженедельник. София (потом Филипололь), 1924—1931.

ՓՅՈՒՆԻԿ: *Բեյրութ, 1924—1925, № 1—117*

Фюник. Бейрут, 1924—1925.

ՖՈՐԹԻՖՈՐ: *Զավեշտաթերթ։ Աթենք, տպ. Բ. Լեոնի, 1924. 4 էջ (33×22սմ)։*

— Արտոնատեր՝ Գ. Լազյան։

Фортифор. Юмористический журнал. Афины, 1924.

Այս երգիծաթերթը 1924 թվին լույս է տեսել ընդամենը երեք համար։ Ինչպես ցույց է տալիս № 3-ի նյութերը շատ աղքատիկ բովանդակություն է ունեցել, կապված չի եղել կյանքի հետ, չի ծաղրել հասարակական կյանքի բացերը։

1924 ՆՈՅԵՄԲԵՐ 9, № 3, ԷՋ 1—4

9967 Որբեվայրիները։ *[Ծաղրական մտքեր]. էջ 1*

9968 Տարաբացույց։ *[Տարաթիվ օրերի մասին]. էջ 2*

9969 Հայր Պարեւ։ *Մեր ժողովականները։ Երգիծանք.— Տոքտոր Ա. Ասլանյան. էջ 2*

9970 Ալեքսանդր լը Գրան։ *Ի՞նչ կնեն Սելանիկի մեջ. էջ 2—3*

9971 Ֆորթիֆոր։ *Պարենք գիշերն լուսնկա. էջ 3*

9972 Լ. Վ. *Փորձով ամուսնություն. էջ 4*

9973 Անթել *հեռագիրներ։ [Զավեշտական լուրեր]. էջ 4*

1925

ԱՄԵՐԻԿԱՀԱՅ ՀԱՆՐԱԳԻՏԱԿ: *Տարեգիրք։ Բոստոն, 1925—1927 տպ. Հայրենիք. 320 էջ, (13×18սմ).*

— Խմբագիր՝ Հ. Խաչմանյան։

Американхай анрагитак. Энциклопедия Американских армян. Ежегодник. Бостон, 1925—1927.

ԱՐԱՐԱՏ: *Ազգային, քաղաքական, գրական օրաթերթ։ Բեյրութ, 1925—1957 (շարունակվ.). 4 էջ (48×32 սմ). բաժնեգինը 20 լիր. դահեկան։*

— Պատասխանատու-տնօրեն՝ Օննիկ Ճամպոլյան։

— Խմբագիրներ՝ Արսեն Կիտուր, Արմենակ Էլոյան, Միհրան Սեֆերյան, Նազարեթ Ղարիպյան, Աստուր Էլճանյան և այլն։ Վերջում՝ խմբագրական մարմին։

Арарат. Национальная, политическая, литературная газета. Бейрут, 1925—1957 (продолж.).

«Արարատ»-ը Հնչակյան պարտիայի օրգանն է. սկզբում հրատարակվել է իբրև երկօրյա, հետագայում՝ օրաթերթ։

ԱՐԱՔՍ: *Անկախ հայաթերթ։ [Շաբաթաթերթ]։ Ալեքսանդրիա, [Եգիպտոս]. հրատ. «Զարթոնք» Միության, 1925—1957 (շարունակվ.). 4 էջ, (56×40սմ). Բաժանորդագինը 12 շիլինգ.*

— Հիմնադիր՝ Արամ Ստեփանյան.

— Արտոնատեր-խմբագիր՝ Շավարշ Ստեփանյան.

Аракс. Независимая армянская газета. Александрия, 1925—1957.

«Արաքս»-ը 1956 թվի հունվար 14-ի № 1462-ով թեակոխել է իր գոյության 31-րդ տարեդարձը։ Բավական շատ նյութեր է հրատարակում Սովետական Հայաստանի՝ քաղաքական, տնտեսական և կուլտուրական կյանքի մասին։

1931 ՀՈՒՆՎԱՐ 10, № 4, ԷՋ 1—4

9974 Հայաստանը ներկայիս։ [Տեղեկություններ Սովետ. Հայաստանից]. էջ 1

9975—76 Գիմսեղա: Արաքսին։ [Բանաստեղծություն]. էջ 1

9977 Օրինական ամուսնության սահմանած տարիքը զանազան երկրներու մեջ. էջ 3

9978 Վերջին ժամ. էջ 2

9979 Ազգային քրոնիկ։ [Ծննդյան տոնը Ալեքսանդրայի մեջ և այլն]. էջ 3

9980 Թատերական քրոնիկ. էջ 3

9981 Հովհաննիսյան, Լ. Արմենուհի։ [Շիրվանզադեի համանուն պիեսի բեմադրութ. Կահիրեյում]. էջ 4

ԱՎԵՏԻՍ: *Ժողովրդական ամենօրյա հայաթերթ։ Կ. Պոլիս, 1925. 4 էջ, (56×41սմ).*

— Վարիչ-տնօրեն՝ Շավարշ Հակոբյան։

Аветис. Благовест. Народная ежедневная газета. Константинополь, 1925.

«Ժողովրդի Ձայն» և «Ժամանակ» թերթերին է փոխարինել։

ԲԱՆԲԵՐ: *Հոգևոր ամսաթերթ ամենուն համար։ Մարսել, 1925—1932. 16 էջ (26×20սմ)։ Բաժանորդագինը 15 ֆր.*

— Խմբագրական մարմին.— Հ. Ն. Ղազարոսյան, Գ. Գ. Խայիկյան, Ս. Պագալյան։

Банбер. Известия. Орган армян евангелистов. Марсель, 1925—1932.

Այս կրոնական ամսագիրը տպագրվել է երկու լեզվով՝ հայերեն և տաճկերեն։ «Բանբեր»-ը եղել է ֆրանսահայ Ավետարանական եկեղեցիների պաշտոնաթերթը։ Հայտարարության մեջ ասված է, որ «Բանբեր»-ը նպատակ ունի «...Մատուցելու ամենուն, որոնք ճշմարտությունը կփնտրեն և ծարավ կզգան ատոր խոսքին անխարդախ վկայության։

1932 ՀՈԿՏԵՄԲԵՐ, № 10, ԷՋ 145—160

9982 Գ. Գ. Խ. Տնտեսական տագնապը և հավատացյալը. էջ 145—146

9983 Մեղքը. էջ 147—148

9984 Խորհրդածություն: [Կրոնական]. էջ 148—149

9985 Սահակյան, Վ. Ինչպես Ղովտի օրերը եղավ. էջ 150

9986 Զ. Բ. Պ. Աստվածաշունչը. էջ 132—133

9987 Խայիկյան, Գ. Գ. Պետրոս առաքյալ. էջ 134—136

9988 XX. Եղբայրական միության կազմությունը. էջ 136—138

9989 Սուրբ գիրքը կարդա. էջ 159

9990 Զանազան լուրեր։ [Բողոքականների մասին]. էջ 160

ԳԱՂԱՓԱՐ: *Եռօրյա թերթ։ Թեհրան, 1925—1927. 4 էջ, (60×40 սմ). գինը մեկ ղրան։*

— Խմբագրական մարմին։

Гахапар. Идея. Трехдневная газета. Тегеран, 1925—1927.

Այս թերթի 1925 թվի № 1-ում «Մեր ուղին» առաջնորդողում բժ. Ա. Ղազարյանը գրել է. «Թերթը պիտի լինի մի ուժեղ օղակ գաղութահայության միացնելու Խորհրդային Հայաստանի վեհ գաղափարին և նա, թերթը պետք է իր ուժերը տրամադրի Խորհրդային Հայաստանի բարգավաճման գործին»։

ԳԱՐՈՒՆ: *Մանկական և պատանեկական ամսագիր։ Բուխարեստ, 1925.*

— Տեր խմբագիր՝ Հ. Գ. Աթանեսյան։

Гарун. Весна. Детский и юношеский журнал. Бухарест, 1925.

ԴՐՈՇԱԿ: *Դաշնակցականների կենտրոնական օրգան։ Փարիզ, 1925—1930. 12 էջ (32×22 սմ).*

Дрошак. Знамя. Центральн. орган партии Дашнакцутюн. Париж, 1925—1930.

Չնայած «Նոր շրջան»-են անվանում դաշնակները «Դրոշակ»-ի այս հրատարակությունը, բայց փաստորեն հին՝ ազգայնական-բուրժուական, ավանտյուրիստական ուղղություն է ունեցել այս թերթուկը։

ԵՐԿԻՐ: *Անկախ լրագիր (Շաբաթաթերթ)։ Բուխարեստ, տպ.* Cart Romaneçka, *1925. 4 էջ, (47×33սմ).*

— *Տնօրեն՝ Ն. Տեր-Կրճիկյան*

— *Խմբագիր՝ Հ. Մ. Պոտուրյան։*

Еркир. Страна. Газета. Бухарест, 1925.

ԶԱՆԳ: *Շաբաթաթերթ։ Ազգային և քաղաքական։ Սոֆիա, տպ. «Արարատ», 1925. 4 էջ, (48×32սմ).*

— *Խմբագիր-հրատարակիչ՝ Ա. Բոյաճյան։*

Занг. Колокол. Еженедельник. Национальный и политический, София, 1925.

ԼՈՒՅՍ: [The louyce]. *Ամսաթերթ. Բերկլի [Կալիֆորնիա], 1925—1926. 30 էջ (27×18սմ). Բաժանորդագինը 2 դոլար.*

— *Խմբագիր՝ Մ. Մինասյան*

Луйс. Свет. Журнал. Беркли [Калифорния]. 1925—1926.

Այս հանդեսի 1925 թ. դեկտեմբերի № 1-ում, հետևյալն է ասված. «...Մեր նպատակն է գիտության լուսարձակը դարձնել այն իրականության և ուժերուն վրա, որոնք ձևակերպած են հայ կյանքը անցելույն մեջ, կըվերաշինեն զայն ներկայիս ու պիտի վճռեն անոր ապագա նկարագիրն ու ճակատագիրը։

Երկու հատկանիշներ պիտի բնորոշեն «Լույս»-ին ուղղությունն ու բովանդակությունը։

Առաջին: *Ընթերցողին կամքի ուժին, գործ ու կյանք արտադրող շահեկանության հավետ դիմում ընել պիտի ձգտին անոնք, քան թե լոկ իմացականության և զգացմանց։*

...Երկրորդ: *Ընթերցողաց մտքին խորհուրդ ու գաղափար հաղորդել ջանալե ավելի՝ ձայն խորհելու դրդել, անոր մեջ ինքնագործունեություն հարուցանել պիտի ըլլա «Լույս»-ի նպատակը։*

...«Լույս»-ը կառաջադրե, ուրեմն, խորհելու դրդել հայ հասարակության միտքը՝ այն կենսական հարցերու մասին, որոնցմե կախված է հայության առողջ ու զարգացուն կյանքը և կամ անոր վատասերումն ու քայքայումը...»։

Այս մեծադղորդ խոստումների հետ «Լույս»-ը եղել է կրոնական-եկեղեցական մի ամսաթերթ։ Հայ ավետարանականների ժուռնալն է եղել «Լույս»-ը։

1925 ԴԵԿՏԵՄԲԵՐ, № 1, էջ 1—30

9991 Նպատակ *և ուղղություն։ [Խմբագրական]. էջ 1*

9992 Լինե՞լ *թե չլինել։ [Ամերիկահայ գաղութի մասին]. էջ 1—5*

9993 Հայաստանի *օր. էջ 5—6*

9994 Ամերիկանացում *և հայացում. էջ 6—7*

9995 Հայ *եկեղեցի. էջ 7—9*

9996 Արձագանք: *[«Լույս»-ի հարուցած հարցերի]. էջ 9—11*

9997 Հայության *հոգեկան դիմանկարը. էջ 12—16*

9998 Ամիրխանյան, Վ. *Տունեն ներս։ [Բարոյախոսական]. էջ 17—18*

9999 Գուլյան, Խ. *Ամենակարող կազմակերպություն։ [Տիեզերք]. էջ 18—19*

10000 Ներածություն *հայ կյանքի ուսումնասիրության. էջ 19—23. 1926 № 2, էջ 53—54*

10001 Մարգարյան, Տ. *Ամերիկահայ երիտասարդության դաստիարակությունը. էջ 23—24, 1926 № 2, էջ 48—49*

10002 Մինասյան, Մ. *Գլխավոր գործակիցներս. էջ 25—28*

1926 *

10003 Ատրուշան: *Հայ քերթողահայրը։ [Մ. Խորենացի]. № 2, էջ 78—79*

10004 Մինասյան, Մ. *Հայ բողոքականությունը. № 2, էջ 80—84*

10005 Պետք *է հայ պահել ամերիկահայ նոր սերունդը. № 5, էջ 131—135*

10006 Ատրուշան: *Հայկ Աճեմյան։ [Գրող]. № 5, էջ 151—153*

10007 Մինասյան, Մ. *Բնիկ նախնիք հայոց... № 8, էջ 229—243*

ԽԻԿԱՐ: *Ջավեշտաթերթ։ Աթենք, տպ. «Նոր-օր», 1925. 4 էջ, (37×26սմ).*

— *Խմբագիր-արտոնատեր՝ Գ. Լալյան։*

Хикар. Сатирическ. журнал. Афины, 1925.

ԿՐԹԱՍԻՐԱՑ: *Ամսագիր գրական, գիտական և գեղարվեստական։ Բեյրութ, 1925—1927, տպ.*

* *Մյուս համարներից նկարագրված են միայն կարևոր նյութերը։*

«Վիրաւնան», տպ՝ տպ. «Արարատ», 16 էջ, (26×18 սմ)։ Բաժանորդագինը 65 սուրիական դահեկան։

Արտոնատեր և պատասխանատու տնօրեն-խմբագիր՝ Երվանդ Քեչիշյան։

Кртасирац амсагир. Журнал любителей просвещения. Литературно-научнаый и художественный журнал. Бейрут, 1925—1927.

Այս ամսագրի մասին 1927 թ. № 20-ում գըրված է. «...«Կրթասիրաց»-ին երևումը Սուրիայի հայ գաղութին մեջ մխիթարություն մը պետք է նկատել բոլոր հայ գրականությամբ հետաքրքըրվողներուն ու այնքանն արդեն մեծագույն վարձատրությունը պիտի ըլլա անոր նախաձեռնող հոգիները գնահատելու համար։

Ավելորդ չի պիտի ըլլար, եթե դիտել տանք, որ «Կրթասիրաց» ամսագիրը որքան անհատական ձեռնարկ, նույնքան եւ առավել անիկա ամբողջինն է, հայ գրողին և հայ գրասերին միակ իրավունքը, որոնց շահուն միայն կրնա սնանիլ ու ապրիլ»։

Մալաթիայի Հայրենակցական Միությանը նվիրված, կրոնական-ազգային բովանդակություն ունեցող ամսագիր է եղել «Կրթասիրաց»-ը։

1925 ԴԵԿՏԵՄԲԵՐ, № 2, ԷՋ 17—36

10008 Մալաքիա կրտասիրաց ընկերությունը և իր գործերը։ [Խմբագրակ.]. էջ 17—18

10009 Արծիվին որսը։ [Թարգմ. ֆրանս.]. էջ 19—20

10010 Ակինյան, Ն. Մխիթար Աբբա Սեբաստացի. էջ 20—22

10011 Ֆրանս, Ա. Օլիվեյի իղձը։ [Պատմվածք]. էջ 22—28

10012 Ալաճվերտի որդին Հարբուխը։ [Առողջապահական]. էջ 28—29

10013 Վարուժակ: Պախուրցը։ [Բանաստեղծութ.]. էջ 29

10014 Մելքոնյան, Բ. Հ. Գյուղայգի։ [Բանաստեղծութ.]. էջ 30

10015 Ապանյան, Օ. Մոր մը պարտականությունը. էջ 31—32

1926 ՀՈՒՆՎԱՐ, № 3, ԷՋ 33—48

10016 Մեր երիտասարդներու ուսման հարցը։ [Խմբագրակ.]. էջ 33—34

10017 Հայր-Պողոս: Դյութական սրինգ։ [Փիես]. մեկ արար. էջ 34—37

10018 Նանարյան, Մ. Մխիթարյան միաբանություն. էջ 37—38

10019 Ապանյան, Օ. Ապերջանիկ ամուսնություններ. էջ 38—42

10020 Աշպան: Քու աղերսը։ [Գրական]. էջ 42—43

10021 Տեր-Մինասյան, Պ. Ծնունդ փրկչին։ [Բանաստեղծութ.]. էջ 44

10022 Շիշմանյան, Հ. Բարոյախոսական գիտելիք. էջ 44—46

10022ա Աշուղ Անգուր: Մալաթիա։ [Բանաստեղծութ.]. էջ 46

10022բ Քեչիշյան, Ե. Անցյալ հուշեր. էջ 47—48

Հ. Մ. Ը. Մ. Պարբերաթերթ հայ մարմնակրթական ընդհանուր Միության։ Ֆիլիպե [Բուլղարիա]. 1925—1926. 20, 32 էջ, (29×21 սմ)։ Բաժանորդագինը 60 լևա.

— Խմբագիր՝ Կարո Ղազարյան։

— Արտոնատեր՝ Թ. Թովմասյան։

А. Г. В. С. Периодическое изд. Армянского Гимнастического Всеобщего Союза. Филиппополь, 1926.

Այս պարբերականը հրատարակվել է իբրև ամսաթերթ. մարզական թերթ է, տպագրել է նաև՝ գիտական-առողջապահական հոդվածներ, ընդարձակ ինֆորմացիա է հաղորդել Հ. Մ. Ը. Մ. գործունեության մասին։ Սկաուտիզմի գաղափարներով է լցված այս ժուռնալը։

1926 ՀՈՒՆՎԱՐ, № 5—6, ԷՋ 1—32

10023 Ոգին ու ճամբան։ [Նոր տարվա առթիվ]. էջ 1—2

10024 Ճերանոֆ. Էմ. Առողջ մարմնի մեջ առողջ հոգի. էջ 3

10025 Սևակ, Ռ. Մանչերուն գերեզմանը. էջ 4—5

10026 Հրանտ: Բարձրացիր, բարձրացուր. էջ 6

10027 Պողոսյան, Հ. Մշակույթը և Հ. Մ. Ը. Մ. էջ 7

10028 Մարպյան, Հ. Մասններուն առաքինությունը. էջ 8—9

10029 Ժ. Ե. «Պարոն» սպորտսմենը. էջ 11

10030 Գուտուլյան, Գ. Խոսակցություններ և թելադրություններ. էջ 11—12

10031 Ձ. Ն. Մարզիկներու ձմեռային զբոսանքը. էջ 12
10032 Կ. Ղ. Հայրենիքին համար. էջ 13
10033 Թանիկյան, Օ. Կաղանդի նվեր մը։ [Պատմվածք]. էջ 14—15
10034 Մխենց, Հ. Գառնիկ Ճեհրիկյան. էջ 15—16
10035 Աստվածատուրյան, Ն. Շավարշ Քրիսյան։ [Մարզիկ]. էջ 17—18
10036 Լիպարիտ։ Հայկ Ծոլոլյան։ [Մահվան առթիվ]. էջ 18—19
10037 Հ. Մ. Ը. Մ. Ինչպես կազմակերպվեցավ. էջ 21
10038 Որոշումներ Հ. Մ. Ը. Մ.-ի... էջ 22—24
10039 Հ. Մ. Ը. Մ.-ի Օր Պուլկարիա. էջ 23
10040 Հունաստան. [Թղթակցութ.]. էջ 27
10041 Լուրեր։ [Բելգիայից, Ֆրանսիայից, Ճավայից]. էջ 29
10042 Ջանազանք։ [Խաղեր, լուծումներ]. էջ 30—31

ՀԱՂԹԱՆԱԿ։ Շաբաթաթերթ։ Կ. Պոլիս, 1925.
— Խմբագիր՝ Վահան Զեյթունցյան։
4 էջ, (32×25 սմ).

Ахтанак. Победа. Еженедельник. Константинополь, 1925.

ՀԱՅ ԿՅԱՆՔ։ Սուրիահայ անկախ օրգան ազգային, քաղաքական, գրական։ Բեյրութ, 1925. 4 էջ, (45×33 սմ).
— Արտոնատեր և պատ. տնօրեն՝ Միքայել Ճամտանճյան։

Ай кянк. Армянская жизнь. Независимый национальный, пилитический и литературный орган сирийских армян. Бейрут, 1925.

ՀԱՅ ՍԻՐՏ։ Ազգային, քաղաքական շաբաթաթերթ։ Մարսել, 1925—1931. 4 էջ, (45×33 սմ).
— Տնօրեն-խմբագիր՝ Եղիշե Թորոսյան։

Ай сирт. Армянское сердце. Национальный, политический еженедельник. Марсель, 1925.

ՀԱՅ ՍԿԱՈՒՏ։ Ռուշչուկ, հրատ. Ռուշչուկի Սկաուտական խորհրդի, 1925—1926.

Ай скаут. Армянский скаут. Рушчук, 1925—1926.

ՀԱՅԿԱԿԱՆ ՍԻՆԵՄԱ։ Պատկերազարդ երգիծաթերթ։ Կահիրե, 1925—1926, տպ. «Արևս», տպ. «Փարոս», 8 էջ (31×23 սմ). Բաժանորդագինը 50 եգիպտ. դահեկան։
— Արտոնատեր՝ Ալ. Սարուխան։

Айкакан синема. Армянский кинематограф. Каир, 1925—1926.

1925 № 1—50 էջ 1—7

Գունավոր նկարազարդ երգիծաբանական շաբաթաթերթ է եղել «Հայկական սինեմա»-ն։ Ծաղրանկարիչը Ալ. Սարուխանն է, որի նկարները՝ արտահայտիչ են, գունեղ և ազդու։

1925 ՀՈՒՆՎԱՐ 24, №1, ԷՋ 1—8

10043 Դռնբացիկ։ [Խմբագրական]. էջ 2
10044 Մեր անելիքը. էջ 2
10045 Յուղոտ պատառ մը. էջ 2
10046 «Վարժապետին աղջիկը». էջ 3
10047 Տառերու երեսեն. էջ 3
10048 Մեծ մամային գերեզմանը. էջ 3
10049 Մեզի ալ հովատակ. էջ 3
10050 Եկեղեցին ինչո՞ւ չի շինվեր. էջ 6
10051 Նե ու նա. էջ 7

ՀԱՌԱՋ։ Ազգային, քաղաքական և գրական օրաթերթ։ Փարիզ, 1925—1957 (շարունակվում է), 4 էջ, (52×38 սմ).
— Հիմնադիր և խմբագիր՝ Շ. Միսաքյան։

Арач. Вперед. Национально-политическая и литературная газета. Париж, 1925—1957 (продолж.).

Դաշնակցականների օրգանն է։

ՄԱՐԶԻԿ։ Պարբերական Հ. Մ. Ը. Մ. Պուլկարիո շրջանի։ Կը հրատարակվի ամեն ամսո սկիզբը։ Սոֆիա, տպ. «Հայ գիրք» Պ. Պալըգճյան, Զ. Պողոսյան, 1925, 20 էջ, (29×21 սմ)։ Բաժանորդագինը 60 լևա։
— Արտոնատեր՝ Թ. Թովմասյան։
— Խմբագիր՝ Կարո Ղազարոսյան։

Марзик. Гимнаст. Журнал. София, 1925.

1925 թվի նոյեմբեր 1 № 3-ում ասված է, որ «Հ. Մ. Ը. Մ.» դա մարմնակրթական հայ ուրույն կազմակերպությունն է....։ «Հ. Մ. Ը. Մ.»-ի միջոցավ հայ պատանին պիտի կրթի իր նկարագիրը...։

«Մարզիկ»-ը տպագրել է՝ առաջնորդողներ ֆի-

գիտական կուլտուրայի մասին, առողջապահական-բնախոսական հոդվածներ, սկաուտական դասընթացքներ, մարզական շարժումներից նյութեր և լայն ինֆորմացիա։

Պատկերազարդ ժողովածու է «Մարզիկ»-ը։

ՄԱՐՄԱՐԱ։ *Քաղաքական և հասարակական օրաթերթ։ Կ. Պոլիս (ապա Գալաթ), տպ. Մ. Հովակիմյան, 1925—1957. (շարունակվում է), 4 էջ, (57×41 սմ).*

Мармара. Мраморное море. Политическая и общественная газета. Константинополь—Галаца, 1925—1957 (продолж.).

Այս թերթը Դաշնակցության «Ճակատամարտ» և «Առավոտ» թերթերի շարունակությունն է։

ՄԵՂՈՒ։ *Երգիծաթերթ։ Բուխարեստ, 1925.*

Мегу. Пчела. Сатирическ. журнал. Бухарест, 1925.

ՆՈՐ ԱՇԽԱՐՀ։ *Շաբաթաթերթ։ Օրգան Ամերիկայի Բանվորական (Կոմունիստական) կուսակցության Հայկական ֆրակցիաներու։ Նյու-Յորկ, տպ. «Փարոս», 1925—1926. 4 էջ, (59×46 սմ).*

Нор ашхар. Новый мир. Еженедельник. Орган армянских фракции Американской рабочей (коммунист.) партии. Нью-Йорк, 1925—1926.

ՆՈՐ ԱՐԱԲԿԻՐ։ *Տեղեկատու հրատարակություն ամերիկահայ արաբկիրցիներու Միության կեդր. վարչության։ Նյու-Յորկ, 1925—1949. 8, 16 էջ, (27×19 սմ).*

Нор Арабкир. Новый Арабкир. Вестник Центр. правления американск. армянского земляческого союза арабкирцев. Журнал. Нью-Йорк, 1925—1949.

Արաբկիրցիների հայրենակցական Միությունը որոշել էր օտար երկրներում դեգերող արաբկիրցիներին օգնել՝ տեղափոխվելու Սովետական Հայաստան և ապրելու Նոր Արաբկիրում։

Այս տեղեկատուն արաբկիրցիների Միության օրգանն է։

1925 թվի դեկտեմբերի № 1-ի խմբագրականում ասված է, որ «...Միությանս նպատակը թերթ հրատարակելը չէ, այլ միջոց մը, բոլոր արաբկիրցիներ «Ամերիկա թե այլ գաղութներ» գիտակ պահել Միությանս գործունեության և Նոր Արաբկիրի ձեռնարկին վերաբերած օրըստօրեական կատարված աշխատությանց, որն միևնույն ատեն օղակը պիտի ըլլա իրարմե հեռի ընկած ցիրուցան արաբկիրցիները զիրար կապող»։

Վերջընթաց տարիներում «Նոր Արաբկիր»-ում նյութեր են տպագրվել նաև անգլերեն։

Ստորև դնում ենք մեկ համարի նկարագրությունը։

1926 ԴԵԿՏԵՄԲԵՐ, № 4, ԷՋ 28—44

10052 Ողջույն *Նոր Արաբկիրին և զայն կերտելու ձգտող բոլոր անձնավորություններուն. [Նկար]. էջ 28*

10053 Մեր *խոսքը։ [Նոր Արաբկիրի շինարարության ընթացքը]. էջ 30—31*

10054 Քաղվածքներ *ներկայացուցիչ Կարիկյանի նոյեմբ. 9-ի նամակեն. էջ 31*

10055 Մ. Ստ. Վ. *Հին և Նոր Արաբկիրի բաղդատականը. էջ 32—36*

10056 Միրիճանյան, Պ. *Նոր Արաբկիրին։— Անոնց որ Նոր Արաբկիր հասան։ [Բանաստեղծութ.]. էջ 36*

10057 Ներկա մը: *Տոնակատարություն մը Նյու-Յորքի մեջ. էջ 37—38*

10058 Լուրեր: *[Նոր Արաբկիրի շինարարության ընթացքի մասին]. էջ 40—44*

ՈՐԲԱՇԽԱՐՀԻ ԱՍՏՂ։ *Հանդես ամսօրյա։ Օրգան Մերձավոր Արևելքի որբերու դաշնակցության։ Բեյրութ, տպ. Ս. Թաշճյան, 1925—1930. 16 էջ, (26×19 սմ)։ Բաժանորդագինը 50 ղրուշ։*

— Արտոնատեր՝ Վռամ Հ. Սամվելյան։

— Վարիչ-խմբագիր՝ Ա. Կ. Աֆարյան։

Ворбашхари астх. Звезда мира сирот. Еженедельник. Орган союза сирот на Ближнем Востоке. Бейрут, 1925.

1925 № 1—10, էջ 1—16	*յուրաքանչյուր*	*№-ը*
1926 № 11—22, էջ 1—16	»	»
1927 № 23—36, էջ 1—16	»	»
1928 № 1—12, էջ 1—568		
1929 № 1—12, էջ 569—776		
1930 № 1—12, էջ 777—1084		

1925 թվի մարտի № 1-ում «Որբաշխարհի աստղը» խմբագրականում հետևյալն է ասված. «Որբաշխարհի աստղը» Մերձավոր Արևելքի դաշնակ-

ցության պաշտոնաթերթն է...»։ Այսինքն Ամերիկյան N.E.R.-ի միջոցներով ու նրան ծառայող մի թերթ։

Այս պարբերականի նպատակ է եղել ըստ խմբագրողների՝ «... Ի սփյուռս աշխարհի ցրված որբերու միջև հաղորդակցություն պահել, իր էջերը լայն բանալ մեր որբերը հետաքրքրող ազգային, գրական, գիտական և այլ հոդվածներուն։ Կկարծենք, որ մեր մասնագետ մտավորականներն ու տնտեսագետները պարտականություն կզգան մասնանշել կենցաղագիտության ուղին մեր որբերուն»։

Մերձավոր Արևելքի նպաստամատույցի բերած «Որբաշխարհի աստղը» դաշնակցական դատարկամիտ հրատարակություններին բնորոշ հատկությունների հետ, լի է նաև կեղծ բարեպաշտական քարոզներով։

1925 ՄԱՐՏ, № 1, ԷՋ 1—16

10059 «Որբաշխարհի աստղը»։ [Խմբագրական]. էջ 1—4

10060 Վիրի, Զ. [Նամակ որբերի մասին]. էջ 5—6

10061 Որբունի: Հուսո աստղը։ [Բանաստեղծութ.]. էջ 7—8

10062 Փիրանյան, Տ. Մեր ուխտի քարոզը. էջ 8—10

10063 Վռամ: Հուսահատությունը. էջ 10—11

10064 Տեղեկատվություն: [Որտեղ կան որբերի ընկերակցություններ]. էջ 11—12

10065 Ընթացիկ լուրեր։ [N. E. R.-ից]. էջ 13

10066 Տաճկերեն տեքստ. էջ 14—16

ՈՎԱՍԻՍ: Ամսաթերթ։ Օրգան Սուրիո պատանեկան Միության։ Բեյրութ, տպ. Հրազդան, 1925—1928. 16 էջ (25×19 սմ)։ Բաժանորդագինը 60 սուրիական դահեկան։

Овасис. Оазис. Журнал. Орган Юношеского союза в Сирии. Бейрут, 1925—1928.

«Ինչո՞ւ այս ամսագիրը» խմբագրականում [1925 մարտ 1] հետևյալն է ասված. «Ովասիս»-ի հրատարակությունը պիտի ունենա կրկնակի օգուտներ, առաջին—համախմբել իր շուրջը Սուրիո պատանիները, անոնց մեջ ազգային գիտակցությունն ու գրականության սերը վառ պահելու առաջադրությամբ, երկրորդ — նպաստել անոնցմե ամենեն ընդունակներուն և խոստմնալիցներուն գրական հակումներու զարգացմանը»։

Այս պարբերականը եղել է դաշնակցականների օրգանը, հայ ժողովրդի թշնամիները, նպատակ են դրել արտասահմանի հայ պատանեկության, «որոնք խումբ-խումբ դուրս կուգան որբանոցներեն և կհանձնվեն կյանքին...», դաստիարակել՝ «ազգային ոգիով և անկախ ու միացյալ Հայրենիքի գաղափարով...»։ [1925 թ. № 6-ի առաջնորդողից]։

Ինչպես երևում է ներքևում բերված նյութերից, դաշնակները որբերին աշխատել են «դաստիարակել» Ա. Ահարոնյանի՝ «Մեր փոխ վրեժը» ազգայնամոլ պատմվածքով և «Խանասորի արշավանքը» հուշերով։

1925 ՄԱՐՏ 1, № 1, ԷՋ 1—16

10067 Ինչո՞ւ այս ամսագիրը։ [Հանդեսի հրատ. առթիվ]. էջ 1—2

10068 Եռոկա, Ն. Երազին տղան։ [Պատմվածք։ Թարգմ.]. էջ 3—8

10069 Մտածումի շիթեր։ [Մտքեր]. էջ 9

10070 Անարոն: Աղբյուրն ու Պարմանին։ [Բանաստեղծութ.]. էջ 10

10071 Լ. Փ. Երբ կվերհիշեմ։ [Նոր սերունդի մասին]. էջ 10—11

10072 Մեթերլինգ, Մ. Անմահները. էջ 11

10073 Anatole, B. Արմորիկյան ներհերգ։ [Բանաստեղծութ.]. էջ 12

10074 Պոնտացի, Կ. Տրտմության երգեր։ [Արձակ բանաստեղծութ.]. էջ 13

10075 Տեոմեյեր. Կ. Տիկնիկ։ [Թարգմ.]. էջ 13

10076 Ցուլեգյան, Հ. Տեր կեցո զհայս։ [Ձայնագրված. խոսք՝ Մ. Դ. Թաղիադյան]. էջ 14

10077 Արմեն-Անուշ: Աչքերուդ պարը։ [Բանաստեղծութ.]. էջ 15

10078 Սոմնուր, Գ. Անոր։ [Բանաստեղծութ.]. էջ 15

10079 Աշպան: Հայ բանվորին։ [Բանաստեղծութ.]. էջ 15

10080 Cuyau, J. M. Զինվոր տղան։ [Թարգմ.]. էջ 16

10081 Rollin. Փոքրիկ Աթենացին։ [Թարգմ.]. էջ 16

1925*

10082 Վարուժան, Դ. Վան Արթվելտի արձանին։ [Արձակ բանաստեղծութ.]. № 3, էջ 35—36

10083 Սիամանթո։ Անդրշիրիմյան աղաղակ։ [Բանաստեղծութ.]. №3, էջ 37

10084 Էլին-Պելին։ Ուսուցչի հոգին։ [Թարգմ. բուլղար գրականությունից]. № 3, էջ 39—42

10085 Անտոնյան, Ա. Մեր փոխ-վրեժը. № 6, էջ 84—86

10086 Խանասորի արշավանքը. № 6, էջ 94—95

ՍՈՖԻԱ։ Շաբաթաթերթ։ Կ. Պոլիս, 1925. № 1—2.

София. Еженедельник. Константинополь, 1925

ՍՈՒՐԻԱԿԱՆ ՄԱՄՈՒԼ։ Ուսանողական բաժին։ (Կհրատարակվի ամիսը մեկ անգամ)։ Հալեպ, 1925—1926, 18 էջ, (27×17 սմ)։

— Արտոնատեր՝ Հայկ Թորոսյան։

— Պատ. տնօրեն՝ Տիգրան Երիցյան։

Суриакан Мамул. Сирийская печать. Студенческий журнал. Алеппо, 1925—1926.

Հնչակյան պարտիայի Հալեպի ուսանողական Միության օրգանն է եղել «Սուրիական Մամուլ»-ը։ 1926 թվի հուլիս—օգոստոս № 2-ի մեջ տպագրված «Ուսանողական բաժնի վերերևումին առթիվ» խմբագրականում հետևյալն է ասված այդ պարբերականի մասին.

— «Ան [թերթը] նկատած է և կնկատե, որ տարագիր նոր սերունդը հեղափոխականացնելու նոր հրամայականը կա»։

— «Ան գիտակցած է և կգիտակցի, թե Վանիկներու սկսած գործը պետք չի կիսատ մնա, «Կայծ»-ի գաղափարական մաքուր սերունդին թանկագին կորուստները, նոր ուժերով փոխարինել անհրաժեշտ է»։

Այս պարբերականը եղել է «Սուրիական Մամուլ» օրաթերթի հավելվածը։

1926 ՀՈՒԼԻՍ—ՕԳՈՍՏՈՍ, № 2, ԷՋ 1—18

10086ա Ուսանողական բաժինի վերևում են առթիվ։ [Խմբագրական]. էջ 1—3

10086բ Կենճյան, Ա. Հասարակագիտական խույզեր. էջ 3—5

10086գ Շամլյան, Ա. Գ. Դարբնի երգը։ [Բանաստեղծութ.]. էջ 6—7

10086դ Ս. Ս. Հայրենի կարոտ։ [Բանաստեղծութ.]. էջ 7

10086ե Հայ որբին ու որբուհիին ուղին։ [Կոչ է անում մտնել «...Հնչակյան դրոշին տակ»]. էջ 8—9

10086զ Ամատունի, Մ. Վարդապ. ուսանողությունը (Անցյալը. ներկան և գալիքը). էջ 10—13

10086է Սոցիալիստական գիտելիքներ. էջ 13—17

ՍՖԻՆՔՍ։ Քաղաքական անկախ շաբաթաթերթ։ Ալեքսանդրիա, 1925—1927. 12 էջ, (27×22 սմ).

— Արտոնատեր՝ Հ. Արսլանյան։

Сфинкс. Политический независимий еженедельник. Александрия, 1925—1927.

ՏԱԹԵՎ։ Տարեցույց կրոնական, բանասիրական և գրական։ (Պատկերազարդ)։ Հալեպ, 1925—1929, 336 էջ, (38×28 սմ).

— Խմբագիր՝ վարդապետ Ա. Սյուրմենյան.

— Տնօրեն՝ Բ. Հ. Թոփալյան։

Татев. Религиозно-филологический и литературный календарь. Алеппо, 1925—1929.

ՓՈՒՆՋ։ Հայ և օտար գրականությանց մանկական երկշաբաթաթերթ։ Ալեքսանդրիա, ապա Կահիրե. տպ. Ա. Գասպարյան ապա «Սահակ-Մեսրոպ», 1925—1946. 16 էջ, (23×15 սմ)։ Բաժանորդագինը 20 եգիպտական դահեկան։

— Հրատարակություն՝ Ա. Գասպարյան, ապա Մ. Քարամյան.

— Խմբագիր՝ Մ. Քարամյան, ապա Լ. Անեմյան.

Пундж. Букет. Детский двухнедельник армянской и иностранной литературы. Александрия, 1925—1946.

1925 № 1—9, էջ 1—16 յուրաքանչյուր №-ը։
1926 № 1—24, էջ 1—350 » »
1930 № 1—24, էջ 1—344
1931 № 1—24, էջ 1—336
1932 № 1—24, էջ 1—350
1933 № 1—24, էջ 1—344
1934 № 1—24, էջ 1—336

* Մնացած համարները նկարագրված են համառոտ։

1935 № 1—24, էջ 1—312
1936 № 1—24, էջ 1—320
1938 № 1—24, էջ 1—312
1939 № 1—24, էջ 1—224
1940 № 1—12, էջ 1—144 դառել է ամսագիր։
1941 № 1—12, էջ 1—176 » »
1942 № 1—12, էջ 1—144
1943 № 1—12, էջ 1—174

1925 թվի օգոստոս 1-ի № 1-ում ասված է, որ այս երկշաբաթաթերթի նպատակն է. «...Հայ մանուկին ընթերցանության համար նյութեր մատակարարել, առանց հավակնության ունենալու առավ հայ գրականությունը ճոխացնելու»։

Ինչպես պարզ երևում է ստորև բերված միքանի համարի նկարագրությունից, «Փունջ»-ը մեծապես թարգմանական նյութեր է տպագրել՝ հայ կլասիկներից (արևելահայերենը թարգմանելով արևմտահայերենի), ֆրանսերենից և ուրիշ լեզուներից։ Շատ քիչ են ինքնուրույն գրվածքները։ Կան նաև ռուս հեղինակներից թարգմանություններ։

1925 ՄԱՐՏ 1, № 3, ԷՋ 33—48

10087 Հայրապետյան, Հ. *Մեր Գուգուշը։ (Պատմվածք)*. էջ 33—35
10088 Աղայան, Ղ. *Արեգնազան կամ կախարդական աշխարհ. [Հեքիաթ]*. էջ 36—38, № 4, էջ 51—54
10089 Խնկոյան, Ա. *Միծեռնակին։ [Բանաստեղծութ.]*. էջ 38
10090 Ալի պապան և քառասուն ավազակները։ *(Արաբական հեքիաթ)*. էջ 39—40
10091 Կրիմ: *Գորտը*. էջ 42—44
10092 Երկու շնագայլեր։ *[Թարգմ.]*. էջ 45—46
10093 Սարգսյան, Ն. *Կայծակն ու որոտը*. էջ 47—48

1925 ՄԱՐՏ 15, № 4, ԷՋ 49—64

10094 Խնկոյան, Ա. *Սուլթան աքլորը։ (Հեքիաթ)*. էջ 49—50
10095 Անտերսեն: *Մոր մը պատմությունը*. էջ 60—63

1925 ԱՊՐԻԼ 1, № 5, ԷՋ 65—80

10096 Ալեքսանդր *Մյասնիկյան։ [Մահվան առթիվ]*. էջ 66
10097 Անտերսըն: *Կապարե զինվորը։ [Թարգմ.]*. էջ 72—74

1925 ԱՊՐԻԼ 15, № 6, ԷՋ 81—96

10098 Անեմյան, Լ. *«Ակլատեղ»-ը*. էջ 82—83
10099 Ատամ, Լ. Մարիոմ: *Կույրուն արկածները*. էջ 89—91
10100 Հանզել ու *Կրեթել։ [Թարգմ.]*. էջ 91—93

1925 ՀՈՒԼԻՍ 1, № 11, ԷՋ 161—176

10101 Աղայան, Ղ. *Կյուլնազ տատի հեքիաթը*. էջ 161—162
10102 Լիսիցյան, Ս. *Սավառնակ։ (Պատմվածք)*. էջ 163—166
10103 Քռիլով: *Կապիկն ու հայելին։ [Թարգմ. Լ. Ա.]*. էջ 168
10104 Նարշին, Վ. *Ճամբորդ գորտը*. էջ 170—173
10105 Թոլստոյ: *Հոտառությունը*. էջ 174—175

1925*

10106 Թումանյան, Հ. *Քաջ Նազար։ (Հեքիաթ)*. № 1(13), էջ 3—4
10107 Խնկոյան, Ա. *Ուժով մկան ու հարուստ ճնճղուկին հեքիաթը*. № 1(13), էջ 5—7
10108 Լեո: *Ինչո՞ւ վրա կգրեին*. № 1(13), էջ 12—14
10109 Աղաբաբ, Հ. *Փոքրիկ տղու հրավերը։ [Բանաստեղծութ.]*. № 3, էջ 35
10110 Թումանյան, Հ. *Գարո պիծայի շերամապահությունը*. № 4, էջ 60
10111 Քռիլով: *Սագեր։ [Առակ]*. էջ 61

1926

10112 Աղաբաբ, Հ. *Պակ-պակ։ [Բանաստեղծութ.]*. № 1, էջ 2
101113 Խնկոյան, Ա. *Օրոր։ [Բանաստեղծութ.]*. № 1, էջ 8
10114 Զորյան, Ս. *Էլեկտրական լամպը*. № 1, էջ 10—12

* Մյուս համարները արված են համառոտ նկարագրությամբ։

10115 Կրիմ: Կարմիր գլխարկ։ [Թարգմ. Լ. Արամյան]. № 3—4, էջ 35—36
10116 Թումանյան, Հ. Համբարձման գիշեր։ [Բանաստեղծութ.]. № 7—8, էջ 94
10117 Անտերսեն: Անճոռնի բադիկ։ [Թարգմ. Ի. Տ.]. № 7—8, էջ 98—104
10118 Աղաբաբ, Հ. Երեք սագ, երեք ձագ։ [Բանաստեղծութ.]. № 9, էջ 113—114
10119 Քռիլով: Մխակյան ժողովուրդ։ [Առակ]. № 9, էջ 125
10120 Խնկոյան, Ա. Քույրն ու եղբայրը։ (Հեքիաթ). № 10, էջ 138—140
10121 Ուայլդ, Օ. Եսասեր հսկան. № 10, էջ 140—142
10122 Փափազյան, Վ. Կորուսված արդարություն. № 2, էջ 158—159
10123 Խնկոյան, Ա. Թռչնակին։ [Բանաստեղծութ.]. № 12, էջ 163
10124 Միքայելյան, Կ. Գյուղական հեռախոս։ [Պիես]. № 12, էջ 169—172
10125 Շեքսպիր, Վ. Արքա Լիր։ [Թարգմ. Լ. Աճեմյան]. պր. 37, էջ 184—187
10126 Րաֆֆի: Տեր Թոդիկի դպրոցը. պր. 37, էջ 187—190
10127 Քուպրին, Ա. Թոմմի. պր. 38, էջ 195—198
10128 Լիսիցյան, Ս. Կարի մեքենայի գյուտը. պր. 39, էջ 222—224
10129 Թումանյան, Հ. Հայ ուխտավորին։ [Բանաստեղծութ.]. պր. 42, էջ 260
10130 Խնկոյան, Ա. Հիմար կինը։ (Հեքիաթ). պր. 43, էջ 275—277
10131 Խաճակյան, Ա. Եղիր թագավոր. պր. 43, էջ 277
10132 Խանակյան, Ա. Արագին։ [Բանաստեղծութ.]. պր. 44—45, էջ 290
10133 Լոնտոն, Ճ. Գայլուկի մը մանկությունը. պր. 46, էջ 321—326
10134 Խնկոյան, Ա. Ճանճը, հավկիթի կճեփը և կատվի գունդը. պր. 47—48, էջ 329—330

1927

10135 Թումանյան, Հ. Գիքորը. պր. 49, էջ 2—3
10136 Թեքեյան, Վ. Դպրոցականին։ [Բանաստեղծութ.]. պր. 49, էջ 7
10137 Ծատուրյան, Ա. Սերմնացան։ [Բանաստեղծութ.]. պր. 50, էջ 21
10138 Անտրեև, Լ. Կծանը։ (Պատմվածք). պր. 53, էջ 63—64
10139 Քռիլով: Առյուծն ու գայլը։ [Առակ]. պր. 54, էջ 75
10140 Ալիշան, Ղ. Հայոց աշխարհիկ։ [Բանաստեղծութ.]. պր. 54, էջ 78
10141 Հայրապետյան, Հ. Գարուն։ [Բանաստեղծութ.]. պր. 55, էջ 89
10142 Սրվանձտյան, Գ. Սը-հակ, Սը-հակ... պր. 55, էջ 97
10143 Թուրկենև, Ի. Մուրացկանը. պր. 56—57, էջ 106
10144 Ջավախեցի: Բրուտի թաղին. պր. 56—57, էջ 114
10145 Տոտե, Ա. Գործատունը. պր. 56—57, էջ 118—120
10146 Ծատուրյան, Ա. Մրջյուններ և խլուրդ։ [Բանաստեղծութ.]. պր. 56—57, էջ 125
10147 Թումանյան, Հ. Ծաղիկներու երգը։ [Բանաստեղծութ.]. պր. 58, էջ 138—139
10148 Աղայան, Ղ. Տորք Անգեղ։ [Հեքիաթ]. պր. 58, էջ 138—141

1930

10149 Թումանյան, Հ. Հանգիստ։ [Բանաստեղծութ.]. պր. 122, էջ 21
10150 Թումանյան, Հ. Թագավորն ու չարչին. պր. 123, էջ 33—36
10151 Ծատուրյան, Ա. Խաղաղության ձեզ։ [Բանաստեղծութ.]. պր. 130, էջ 136
10152 Թումանյան, Հ. Ճախարակ։ [Բանաստեղծութ.]. պր. 131, էջ 203
10153 Շահազիզ, Ս. Ամառը Հայաստանում։ [Բանաստեղծութ.]. պր. 139, էջ 265
10154 Քրիստան Անտերսըն։ [Կենսագրական]. պր. 140, էջ 275—276

1931

10155 Կրիմ եղբայրներ։ Երկու քույրեր։ (Հեքիաթ). պր. 151, էջ 89—90
10156 Սրվանձտյան, Գ. Բադիկն ու Խան Բոզու. պր. 151, էջ 90—92

10157 Կրիմ եղբայրներ։ *Բարիները կվարձատրվեն*. պր. 153, էջ 121—122

10158 Թեքեյան, Վ. *Լուսավորչի կանթեղը*։ [*Բանաստեղծութ.*]. պր. 154—155, էջ 151

10159 Հայրապետյան, Հ. *Գիշեր*։ [*Բանաստեղծութ.*] պր. 157, էջ 178

10160 Թեքեյան, Վ. *Մեր կառուն*։ [*Բանաստեղծութ.*]. պր. 157, էջ 183

10161 Թեքեյան, Վ. *Հրազդան*։ [*Բանաստեղծութ.*]. պր. 157, էջ 198

10162 Կոմիտաս *վարդապետին կենսագրական գիծերը*. պր. 159, էջ 220—221

10163 Տոլստոյ, Լ. *Երկու վաճառական*։ [*Թարգմ. Կ. Միրանյան*]. պր. 160, էջ 234—235

10164 Թեքեյան, Վ. *Արև*։ [*Բանաստեղծութ.*]. պր. 160, էջ 239

10165 Թումանյան, Հ. *Կաքավի ողբը*։ [*Բանաստեղծութ.*]. պր. 162—163, էջ 256—259

10166 Խանճակյան, Ա. *Արջն ու օձը*։ [*Առակ*]. պր. 165, էջ 295

1932

10167 Թումանյան, Հ. *Արեգը և աշխատանքին մեջ*. պր. 175, էջ 91—93

10168 Գառնիկ *ախպեր*։ (*Վաննեցոց հեքիաթ*). պր. 178, էջ 155—161

10169 Թուրգենև։ *Մումու*. պր. 178, էջ 165—167

10170 Թումանյան, Հ. *Ախթամար*։ [*Բանաստեղծութ.*]. պր. 183—184, էջ 216—217

10171 Խնկոյան, Ա. *Վարդի թուփը*։ (*Հեքիաթ*). պր. 185 էջ, 233—236

10172 Թումանյան, Հ. *Աղվես*։ [*Բանաստեղծութ.*]. պր. 186, էջ 251

10173 Սրվանձտյան, Գ. *Իշխանազունի մը բախտը և աղվեսին խելքը*։ (*Հեքիաթ*). պր. 190, էջ 315—317

10174 Խնկոյան, Ա. *Կյանք և արև պալիկին*։ [*Բանաստեղծութ.*]. պր. 191—192, էջ 331

10175 Թումանյան, Հ. *Ծղրիդը*։ (*Հեքիաթ*). պր. 191—192, էջ 332—333

10176 Առաքել *Բաբախանյան*։ (*Լեո*). պր. 191—192 էջ 343—345

1933

10177 Կրիմ *եղբայրներ*։ *Ս. Մարիամին աղջիկը*։ Պր. 196, էջ 52—56

10178 Թումանյան, Հ. *Գայլը*։ [*Հեքիաթ*]. պր. 196, էջ 57—59

10179 Փանոսյան, Աղ. *Մանկիկն իր կատվին*։ [*Բանաստեղծութ.*]. պր. 197—198, էջ 71

10180 Դեմիրճյան, Դ. *Ապրիլ 1-ի խաղը*. պր. 199, էջ 89—90

10181 Գարոնյան, Հ. *Մկրտիչ Տիգրանյան*։ [*«Ազգային ջոջեր»*]. պր. 203, էջ 159—162, պր. 204. էջ 177—181

10182 Թումանյան, Հ. *Կիկոսի մահը*. պր. 204, էջ 171—173

10183 Աճեմյան, Լ. *Տիկին Զ. Ասատուր*։ (*Սիպիլ*)։ [*Կենսագրական*]. պր. 205—206, էջ 196—197

10184 Խնկոյան, Ա. *Փշկո-Նոնոն*։ (*Հեքիաթ*). պր. 207—208, էջ 204—206

10185 Աղայան, Ղ. *Կորուսված հորթը*։ [*Բանաստեղծութ.*]. պր. 209, էջ 225

10186 Փափազյան ,Վ. *Եղնիկը*։ (*Զրույց*). պր. 209, էջ 227

10187 Կրիմ *եղբայրներ*։ *Երկնային խնջույքը*։ [*Թարգմ.*]. պր. 210, էջ 241—242

10188 Մալխասյան, Հ։ *Հայ ուսուցիչը*։ [*Բանաստեղծութ.*]. պր. 210, էջ 244

10189 Րաֆֆի։ *Մեկ օրավար հող*. պր. 210, էջ 246—247

10190 Աղայան, Ղ. *Հայտնությունս*։ [*Բանաստեղծութ.*]. պր. 210, էջ 248

10191 Սիպիլ։ *Եթե պարիկ ըլլայի ես*։ [*Բանաստեղծութ.*]. պր. 211, էջ 260

1934

10192 Փանոսյան, Աղ. *Աստուծո մոմերը*։ [*Բանաստեղծութ.*]. պր. 225, էջ 125

10193 Խանճակյան, Ա. *Մհերի բերդը*։ [*Բանաստեղծութ.*]. պր. 229 էջ, 188—189

10194 Կորոլենկո, Վ. *Լույսերը*. պր. 229, էջ 190

10195 Փափազյան, Վ. *Ըմբոստի մահը*. պր. 230—231, էջ 199—201

10196 Ալփասլան։ *Կենդանյաց ժողով*։ [*Բանաստեղծութ.*]. պր. 230—231, էջ 212—213

10197 Կուրղինյան, Շ. *Տարտլու աշուն*։ [*Բանաստեղծութ.*]. պր. 230—231, էջ 243

10198 Հայրապետյան, Հ. Մեղուներու ընկերությունը։ [Բանաստեղծութ.]. պր. 235, էջ 249—251
10199 Խնկո-Ապեր։ Երգ շինարարության։ [Բանաստեղծութ.]. պր. 236, էջ 269—270

1935

10200 Սուիֆթ, Ճ. Կյուլիվերի ճամփորդությունները։ Ճամփորդություն մը դեպի Լիլիպութ։ [Թարգմ.]. պր. 241, էջ 6—7, պր. 242, էջ 24—26
10201 Զարդարյան, Կ. Հնդկական հեքիաթ. պր. 244, էջ 50—52
10202 Անտերսըն։ Հրահանը։ [Թարգմ.]. պր. 251, էջ 159—161
10203 Նորենց, Վ. Հեքիաթ։ [Բանաստեղծութ.]. պր. 252, էջ 173
10204 Թոլստոյ։ Զարը և շալիկը։ (Հեքիաթ). պր. 253—254, էջ 185—186
10205 Զոլա, Է. Հացագործուհին. պր. 253—254, էջ 187—188
10206 Զարդարյան, Կ. Պարսկական հեքիաթ. պր. 253—254, էջ 194—196
10207 Շանթ, Լ. Հայրենի լեռներ։ [Բանաստեղծութ.]. պր. 255, էջ 221
10208 Խնկոյան, Ա. Ոսկետավոր աղվեսն ու աքլորը։ Պր. 257, էջ 235—237
10209 Աստվածաշունչի թարգմանության 1500-ամյակը. պր. 258, էջ 259—260
10210 Խնկոյան, Ա. Լորիկ։ [Բանաստեղծութ.]. պր. 259, էջ 265
10211 Թուրգենև, Ի. Լորը։ [Թարգմ.]. պր. 259, էջ 26—267
10212 Խնկոյան, Ա. Գարուն բզեզ։ [Բանաստեղծութ.]. պր. 259, էջ 268
10213 Կոմիտաս վարդապետ (1869—1935). պր. 259, էջ 274—275
10214 Հյուգո, Վ. Գողեթը։ [Թարգմ.]. պր. 260, էջ 287—289

1936

10215 Խնկոյան, Ա. Գայլի աղվեսը։ (Պատմվածք). պր. 266, էջ 25—27
10216 Խնկոյան, Ա. Երկու աքլոր։ (Առակ). պր. 267, էջ 33—34
10217 Մելիքզատե։ Վախկոտ Պաղտասարը. պր. 270, էջ 81
10218 Աղաբաբ, Հ. Գոմեշը և ուղտը. պր. 271—272, էջ 98
10219 Դավթյան, Վ. Ձմռան երգ։ [Բանաստեղծութ.]. պր. 271—272, էջ 103
10220 Աղաբաբ, Հ. Հարսանքատուն։ [Բանաստեղծութ.]. պր. 276—277, էջ 157
10221 Կրիմ եղբայրներ։ Եղբայր Ղուկաս [Թարգմ.]. պր. 279, էջ 176—179
10222 Լ. Ա. Աղասի Խանճյան։ Մահվան առթիվ. պր. 280, էջ 195—196
10223 Կրիմ եղբայրներ։ Հնարագետ չորս եղբայրներ. պր. 283, էջ 251—253
10224 Ալազան։ Տեքստիլի երգը։ (Քայլերգանման). պր. 285, էջ 287
10225 Կորյուն, Մ. Սախկանորի մեջ։ [Բանաստեղծութ.]. պր. 286—287, էջ 291
10226 Թեքեյան, Վ. Մեղուշ և Տարփիկ։ [Գինե չափածո]. պր. 287, էջ 292—294

1938

10227 Ֆիրդուսի։ Ռուստեմ և Զոհրապ. պր. 313, էջ 13—14
10228 Լ. Ա. Ալեքսանդր Սարուխան։ [Ծաղրանկարիչ]. պր. 313, էջ 26—27
10229 Խնկոյան, Ա. Անհաղթ աքլորը։ [Բանաստեղծութ.]. պր. 316, էջ 51
10230 Խնկոյան, Ա. Վատ ընկերը։ [Բանաստեղծութ.]. պր. 317, էջ 59
10231 Հյուգո, Վ. Իննսուն երեք թվականը. պր. 319, էջ 89—92
10232 Զորյան, Ստ. Շիրակի ջրանցքը. պր. 322, էջ 135—137
10233 Շիրազ, Հ. Երգ կամանց մասին։ [Բանաստեղծութ.]. պր. 325, էջ 181
10234 Կրիմ եղբայրներ։ Հավատարիմ Հովհաննեսը. պր. 327—328, էջ 189—191
10235 Ֆրանս, Ա. Հեքիաթ մը։ [Թարգմ.]. պր. 329, էջ 213—314
10236 Դավթյան, Վ. Հայրենիք։ [Բանաստեղծութ.]. պր. 330, էջ 233
10237 Տոտե, Ա. Կոտրած կուժը։ [Թարգմ.]. պր. 335—336, էջ 294

1939

10238 Ֆրանս, Ա. Աստվածամոր ձեռնածուն։ [Թարգմ.]. պր. 338—339, էջ 22—23
10239 Թուրկենեֆ, Ի. Հանդեսը՝ բարին սատեր

մոտ։ [Թարգմ. Լ. Քեոշկերյան]. պր. 340, էջ 33—34

10240 Մահարի, Գ. Մորս։ [Բանաստեղծութ.]. պր. 340, էջ 38

10241 Նորենց, Վ. Հայրս։ [Բանաստեղծութ.]. պր. 340, էջ 39

10242 Երեմն. [Տեղեկություններ]. պր. 340. էջ 47

10243 Նորենց, Վ. Քույրս։ [Բանաստեղծութ.]. պր. 341, էջ 49

10244 Խնկոյան, Ա. Պատերազմ։ [Բանաստեղծութ.]. պր. 333—334, էջ 84—85

10245 Ֆրանս, Ա. Սև հացերը։ [Թարգմ.]. պր. 333—334, էջ 86—88

10246 Աղաբաբ, Հ. Հորթուկին խնդրանքը։ [Բանաստեղծութ.]. պր. 346, էջ 113—114

10247 Խնկոյան, Ա. Բարեսիրտ աղվեսը։ [Բանաստեղծութ.]. պր. 346, էջ 122—123

1940

10248 Շիրազ, Հ. Հրաման արևին։ [Բանաստեղծութ.]. պր. 362, էջ 30

10249 Տերտերը։ (Ճատախի հեքիաթներեն). պր. 365, էջ 69—72

10250 Տյուտչիև, Ֆ. Օր մը պատերազմի դաշտին վրա. պր. 365, էջ 73—76

10251 Մառոսյան, Ալ. Մեղա՜ քեզ աստված։ [Բանաստեղծութ.]. պր. 366, էջ 86—87

10252 Անեմյան, Հ. Հայրենի երկրին մեջ։ (Հիշողություն). պր. 368, էջ 101—102

1941

10253 Լուկաշևիչ։ Տեղերնին նեղ՝ սիրտներնին լայն։ Թարգմ. Ա. Խնկոյան, պր. 373, էջ 5—8

10254 Իսահակյան, Ա. Երջանիկ խրճիթը։ [Հեքիաթ]. պր. 374, էջ 21—22

10255 Սևակ, Ռ. Ծնծուն մահը։ [Բանաստեղծութ.. պր 375, էջ 37

10256 Իսահակյան, Ա. Հորս գութանը։ [Պատմըվածք]. պր. 376, էջ 53—54

10257 Տերյան, Վ. Արարատ։ [Բանաստեղծութ.]. պր. 377, էջ 72

10258 Իսահակյան, Ա. Ազգային երգը։ [Պատմըվածք]. պր. 377, էջ 73—74

10259 Սիմակ։ Մանուշակը լացուց։ [Պատմըվածք]. պր. 378, էջ 83—84

10260 Թումանյան, Հ. Քեֆ անողին քեֆ չի պակսիր։ (Հեքիաթ). պր. 378, էջ 85—89

10261 Իսահակյան, Ա. Մայրիկիս։ [Բանաստեղծութ.]. պր. 378, էջ 95

10262 Իսահակյան, Ա. Եղնիկը։ [Պատմվածք]. պր. 381, էջ 121—122

10263 Աղայան, Ղ. Տունը կկաթի. պր. 382, էջ 129—130

10264 Իսահակյան, Ա. Բարի շունը։ (Պատմըվածք). պր. 382, էջ 131—132

10265 Իսահակյան, Ա. Հայաստանին։ [Բանաստեղծութ.]. պր. 382, էջ 138

10266 Պարոնյան, Հ. Գողը. պր. 383, էջ 147—148

10267 Գամառ-Քաթիպա։ Հույս։ [Բանաստեղծութ.]. պր. 383, էջ 148

10268 Իսահակյան, Ա. Օմար Խայամի վեճը աստծո հետ. պր. 383, էջ 149

10269 Աղայան, Ղ. Առավոտը գյուղին մեջ։ [Բանաստեղծութ.]. պր. 384, էջ 163

1942

10270 Թվեն, Մ. Անքուն գիշեր մը։ [Պատմըվածք]. պր. 385, էջ 4—7

10271 Իսահակյան, Ա. Աշուն։— Ե՛կ նոր տարի։ Հայրենի ծուխը։ [Բանաստեղծութ.]. պր. 385, էջ 8

10272 Իսահակյան, Ա. Գարուն։ [Բանաստեղծութ.]. պր. 386, էջ 18

10273 Խնկոյան, Ա. Մկների ժողովը։ [Բանաստեղծութ.]. պր. 387, էջ 43—44

10274 Չարենց, Ե. Գարուն։ [Բանաստեղծութ.]. պր. 387, էջ 44

10275 Գրիգորյան, Վ. Սավառնակներ։ [Բանաստեղծութ.]. պր. 387, էջ 44

10276 Գորկի, Մ. Ճնճղուկը։ [Պատմվածք]. պր. 387, էջ 50—51

10277 Շիրազ, Հ. Արագած։ [Բանաստեղծութ.]. պր. 387, էջ 55

10278 Աղայան, Ղ. Չորս եղանակ։ [Բանաստեղծութ.]. պր. 389, էջ 65—66

10279 Թորգոմյան, Ե, Բլդան ջուրը։ [Պատմըվածք]. պր. 389, էջ 68—69

10280 Պարոնյան, Հ. Աբիսողոմ աղայի Պոլիս մտնելը. պր. 389, էջ 73—75

10281 Կոմունի, Դ. Երգ արևի և խաղողի։ [Բանաստեղծութ.]. էջ 75

10282 Սարյան, Գ. Դաշնակահար երեխա։ [Բանաստեղծութ.]. պր. 390, էջ 84

10283 Զարյան, Ն. Արարատյան դաշտին մեջ. [Արձակ]. պր. 390, էջ 85

10284 Սարմեն: Քույրը։ [Բանաստեղծութ.]. պր. 390, էջ 86

10285 Բորյան, Գ. Տող գրված ջահելության շեմքին։ [Բանաստեղծութ.]. պր. 391, էջ 91

10286 Թոլստոյ: Մեր ձին։ Պատմվածք. պր. 392, էջ 97—98

10287 Կրիմ եղբայրները։ Վարդուհի և Վարդանուշ։ [Թարգմ. Հ. Ամիրյան]. պր. 392, էջ 101—103

10288 Սարմեն: Կովկաս։ [Բանաստեղծութ.]. պր. 392, էջ 104

10289 Սարմեն: Թուրը։ [Բանաստեղծութ.]. պր. 394, էջ 139—140

1943

10290 Լիսիցյան, Ստ. Շորենի նվագը։ [Պատմըվածք]. պր. 396, էջ 5—7

10291 Գամառ-Քաթիպա: (Ռաֆայել Պատկանյան). պր. 396, էջ 21—22

10292 Փափազյան, Վ. Եղերգ։ (Զրույց). պր. 396, էջ 23—24

10293 Բորյան, Գ. Կաթիլ մը ես ըլլայի։ [Բանաստեղծութ.]. պր. 396, էջ 27

10294 Հովհաննես Թումանյան։ (Կենսագրական). պր. 398. էջ 35—36

10295 Հովհաննիսյան, Հ. Տղմուտ։ [Բանաստեղծութ.]. պր. 398, էջ 42

10296 Սարյան, Գ. Օդային մարտ։ [Պատմըվածք]. պր. 399, էջ 43—44

10297 Իսահակյան, Ա. Հանդիպումներ Խրիմյան Հայրիկի հետ. պր. 398, Զչ 53—56

10298 Շիրազ, Հ. Մայրը։ [Բանաստեղծութ.]. պր. 399, էջ 60

10299 Խնկոյան, Ա. Գեղջկուհիին երգը։ [Բանաստեղծութ.]. պր. 400, էջ 69

10300 Պարոնյան, Հ. Բանաստեղծը Աբիսողոմ աղային քով. պր. 400, էջ 70—72

10301 Արփիարյան, Ա. Տեր Հուսիկի ու Հայրապետ էֆենտիի առաջին հանդիպումը։ («Կարմիր ժամուց»). պր. 400, էջ 73—76

10302 Թումանյան, Հ. Այվազովսկիի նկարի առջև։ [Բանաստեղծութ.]. պր. 401, էջ 85

10303 Ֆրանս, Ա. Զվարթ Պուֆալմաքոն։ [Պատմըվածք. Թարգմ.]. պր. 401, էջ 103—104

10304 Բորյան, Գ. Ողջույն քեզ լճակ... [Բանաստեղծութ.]. պր. 401, էջ 108

10305 Շիրազ, Հ. Հայրենականս։ [Բանաստեղծութ.]. պր. 406, էջ 155

10306 Գրիգորյան, Վ. Հայաստանս։ [Բանաստեղծութ.]. պր. 406, էջ 164—165

1945

10307 Թումանյան, Հ. Անհաղթ աքլորը։ (Հեքիաթ). պր. 421, էջ 1—2

10308 Վեսպեր: Ծաղիկներն ըսին Հոկտեմբերիկին։ [Բանաստեղծութ.]. պր. 422, էջ 20

10309 Սիմակ: Իմաստուն խրատ։ (Զրույց). պր. 422, էջ 23—24

10310 Թեքեյան, Վ. Վառ ձեր— Ներկա Հայաստանին։ [Բանաստեղծութ.]. պր. 423, էջ 37

10311 Անտերսըն: Ծաղիկներու պարահանդեսը։ [Պատմվածք]. պր. 423, էջ 39—42

10312 Աղավնի: Բալլադ հորս մասին— Սևան։ [Բանաստեղծութ.]. պր. 424, էջ 53

10313 Թոլստոյ, Լ. Առյուծն ու շնիկը։ [Պատմըվածք]. պր. 425, էջ 67—68

10314 Կորյուն, Մ. Սա ծաղիկ է, սա էլ ծառ։ [Բանաստեղծութ.]. պր. 425 շպկ. 3

10315 Ծատուրյան, Ալ. Կարդա՛։ [Բանաստեղծութ.]. պր. 426, էջ 81

10316 Խնկոյան, Ա. Խուլին այծերը։ (Հեքիաթ). պր. 426, էջ 85—86

10317 Տարոնցի, Ս. Ասպետ Լիպարիտ։ [Պոեմ]. պր. 426, էջ 85—86

10318 Իսահակյան, Ա. Ժողովրդի երգը։ [Բանաստեղծութ.]. պր. 426, էջ 91

10319 Վահունի, Ս. Զանգեզուր։ (Ավանդություն). պր. 427, էջ 101

10320 Կուրտիկյան, Ս. Փա՛ռք հերոսուհիներուն։ [Ակնարկ]. պր. 427, էջ 103—104

1946

10321 Կուրտիկյան, Ս. *Լեռներ ու աղջիկը։* [Ակնարկ]. պր 427, էջ 6—9

10322 Սարմեն: *Հայրենիքը։* [Բանաստեղծութ.]. պր. 427, էջ 12—13

10323 Խորհրդային *Հայաստան։* [Տեղեկանք]. պր. 427, էջ 11

10324 Թումանյան, Հ. *Խեղճն ու հիմարը։* (Հեքիաթ). պր. 428, էջ 18—19

10325 Իսահակյան, Ա. *Ռազմակոչ։* [Բանաստեղծութ.]. պր. 428, էջ 27

10326 Զորյան, Ս. *Շեկոն։* [Պատմվածք]. պր. 429, էջ 34—36

10327 Զարյան, Ն. *Արշակ և Շապուհ։* [Բանաստեղծութ.] պր. 428, էջ 37—38

10328 Գևորգյան, Մ. *Ջեյթունը և զեյթունցին.* պր. 429, էջ 39—41

10329 Սարմեն: *Հայրենի տուն։* [Բանաստեղծութ.]. պր. 429, էջ 44

10330 Զորյան, Ս. *Փիլոսը։* (Ժողովրդական). պր. 430, էջ 50—51

10331 Կապուտիկյան, Ս. *Խոսք՝ իմ որդուն։* [Բանաստեղծութ.]. պր. 430, էջ 59

10332 Զորյան, Ս. *Քեռի Սերոբի պատմածները.* պր. 430, էջ 65—68

10333 Սարյան, Գ. *Փառքի տաճարը։* [Բանաստեղծութ.] պր. 430, էջ 69—70

19334 Թոլստոյ: *Փոքրիկ աղջիկներ ավելի իմաստուն քան իրենց ծնողները.* պր. 431, էջ 82—83

10335 Թոլստոյ: *Ջուրը հրապուրիչ է, իսկ բարին՝ անակնու* [Պատմվածք]. պր. 432, էջ 99—101

10336 Զորյան, Ս. *Քաջ խորոզը։* [Պատմվածք]. պր. 432, էջ 102—104

10337 Թոլստոյ: *Դեղը և հացի կտորը։* [Պատմըվածք]. պր. 433, էջ 118—119

10338 Թումանյան, Հ. *Լեզուն կտրած ծիտիկը։* (Ժողովրդական). պր. 434, էջ 129—130

10339 Զորյան, Ս. *Ճանապարհորդ Շեկոն։* (Պատմվածք). պր. 434, էջ 131—134

10340 Սարմեն: *Սրտի ձայնով։* [Բանաստեղծութ.]. պր. 434, էջ 135

10341 Թումանյան, Հ. *Խոսող ձուկը։* (Հեքիաթ). պր. 435, էջ 145—148

10342 Թոլստոյ: *Երեք հզնավորներ։* [Պատմըվածք]. պր. 435, էջ 150—155

1 9 2 6

ԱԶԱՏ ԽՈՍՔ: *Օրաթերթ։ Սոֆիա, 1926—1933. 4 էջ, (48×31 սմ).*

Азат хоск. Свободное слово. Газета. София, 1926.

Դաշնակցական ուղղության թերթ է եղել։

ԱՐԱԳԱԾ: *Գրական, գեղարվեստական և գիտական կիսամսյա հանդես։ Փարիզ, տպ. «Արագած», 1926, 10, 16 էջ (27×20 սմ). Բաժանորդագինը 20 ֆր.*

— Տպագրիչ-հրատարակիչ՝ Հովհ. Պողոսյան։

Арагац. Литературно-художественный и научный двухнедельн. журнал. Париж, 1926.

1926 № 1—21, էջ 1—16, յուրաքանչյուր №-ը։

1926 թվի հունվար 1—15-ի «Երկու խոսք խմբագրականում ասված է. «Արագած» պատեհություն պիտի տա հիններուն, որ ըսեն նոր խոսք մը, եթե ունին և ավելցնեն նոր արժեք մը մեր գրականության գանձին վրա. իսկ նոր տաղանդները քաջալերելու համար, այս հանդեսը պիտի հյուրասիրե անոնցմե արժանավորագույնները։

«Արագած» հայ ընթերցողին պիտի հիշեցնե միշտ իր բնաշխարհը, տալով անկե իր ուղղության համապատասխան արձագանքներ և չանալով հաճախ ներկայացնել հայրենիքին շունչովը բաբախուն գրություններ և պատկերներ»։

1926 ՀՈՒՆՎԱՐ 1—15, № 1—2, ԷՋ 1—16

10343 Հ. Պ. *Երկու խոսք։* [Հանդեսի մասին]. էջ 1

10344 Զոպանյան, Ա. *Մեր գրականությունը.* էջ 2—4, № 4, էջ 1—3

10345 Ուայլդ, Օ. *Անտիպ մտածումներ։* [Թարգմ.]. էջ 4

10346 Որբերյան, Ռ. *Համրիչ։* [Բանաստեղծութ.]. էջ 4

10347 Մալեզյան, Վ. *Նոր-սար և ճաղ-պանտ.* էջ 5

10348 Միքայելյան, Կ. *Բաշ-Գյառնի.* էջ 6—8, № 4, էջ 5—7

10349 Բարայան, Մ. *Վերհիշումներ Կոմիտաս վարդապետին շուրջը.* էջ 9—10

10350 Քոլոլյան, Պ. *Ցաքիրիզմը.* էջ 10—12

10351 Դերասան *Մաքսուդյան.* էջ 12

10352 Ալեանաf, Հր. *Թատրոնը.* էջ 13—14

10353 Եզասյան: *Իրիկվան պահեր,* [*Բանաստեղծութ.*]. էջ 14
10354 Գալֆայան, Զ. *Նոր զարդարվեստը.* էջ 14—15
10355 Արձագանք: [*Գրական լուրեր*]. էջ 16

1926 ՓԵՏՐՎԱՐ 15, № 4, էջ 1—16

10356 Անայիս: *Լեյլակի փունջը,* [*Բանաստեղծութ.*]. էջ 4
10357 Վահրամ, Թաթուլ: *Պատկեր,* [*Բանաստեղծութ.*]. էջ 9
10358 Գողոսյան, Հ. *Անպատասխան,* [*Բանաստեղծութ.*]. էջ 4
—9
10359 Թոլսթոյ: *Հաճի Մուրատ,* [*Թարգմ.*]. էջ 8
—9
10360 Բաքայան, Մ. *Հայ արվեստագետները օտար բեմի վրա.* էջ 9—10
10361 Ալեանաք, Հ. *Թատերական քրոնիկ.* էջ 10—11
10362 Երմյան, Վ. *Թե ի՞նչով մորթ մը կաշվի կվերածվի.* էջ 11
10363 Արձագանք: [*Գրական լուրեր*]. էջ 16

1926 ՄԱՐՏ 1, № 5, էջ 1—12

10364 Մալեզյան, Վ. *Ո՞ւր են,* [*Բանաստեղծութ.*]. էջ 2
10365 Զոպանյան, Ա. *Նոր ակն.* էջ 4—5
10366 Շելլի: *Սիրո փիլիսոփայությունը,* [*Բանաստեղծութ.*]. էջ 5
10367 Սոփոկլյան, Լ. *Գիշերային,* [*Բանաստեղծութ.*]. էջ 5
10368 Հովհաննիսյան, Ա. *Աղոթք—երգեր,* [*Արձակ բանաստեղծութ.*]. էջ 5
10369 Թյուրյունճյան, Լ. *Կուրծը,* [*Պատմվածք*]. էջ 6—7
10370 Խաճանյան, Լ. *Ակոսներ,* [*Մտքեր*]. էջ 7
10371 Բաքայան, Մ. *Միքանի խոսք Երևանի երաժշտանոցի մասին.* էջ 11

1926 ՄԱՐՏ 15, № 6, էջ 1—12

10372 Միքայելյան, Կ. *Արարատյան դաշտում.* էջ 2—4
10373 Անայիս: *Փետրվարի գիշեր,* [*Բանաստեղծութ.*]. էջ 7
10374 Հովհաննիսյան, Ա. *Մեր նոր գրողները.* էջ 8—9
10375 Ալեանաք, Հ. *Երգ և թատրոն,* էջ 11

1926 ԱՊՐԻԼ 1, № 7, էջ 1—16

10376 Միքայելյան, Կ. *Հայաստանի ամառանոցները.* էջ 2
10377 Թյուրքունճյան, Լ. *Բարի նախանձ,* [*Սկիզբը № 6*]. էջ 4—6
10378 Ոստանիկ: *Հավերժի ճամբին,* [*Բանաստեղծութ.*]. էջ 7
10379 Հրայր: *Հ. Կյուրճյանի արձաններու ցուցահանդեսը.* էջ 8—9
10380 Նարդունի, Շ. *Մեր նոր քննադատները.* էջ 10—11
10381 Տերյան, Վ. *Երկերի ժողովածու* [*Կ. Պոլիս. գրախոս՝ Ք.*]. էջ 15—16

1926 ԱՊՐԻԼ 15, № 8, էջ 1—12

10382 Խ. *Հայ նկարիչների ալմանախը.* էջ 1
10383 Մալեզյան, Վ. *Զատիկ,* [*Բանաստեղծութ.*]. էջ 2
10384 Միքայելյան, Կ. *Սաղկաձոր.* էջ 2—4
10385 Երեմյան, Ա. *Ստեփան Զորյան,* (*Գծեր*). էջ 5
10386 Հրայր: *Անկախ արվեստագետներուն սալոնը և հոն ցուցադրող հայ նկարիչները.* էջ 6—7
10387 Գողոսյան, Ս. *Գյուղի հուշերեն.* էջ 8—9
10388 Սոփոկլյան, Լ. *Տրտմություն,* [*Բանաստեղծութ.*]. էջ 8
10389 Տեր-Ստեփանյան, Մ. *Սև ագռավներուն,* [*Բանաստեղծութ.*]. էջ 9
10390 Ալեանաք, Հ. *Երգ—թատրոն.* էջ 9—11

1926 ՄԱՅԻՍ 15, № 10, էջ 1—12

10391 Մինաս *Չերազի հոբելյանը,* [*Հասարակական գործունեության 60-ամյակ*]. էջ 1—2
10392 Չերազ, Մ. *Մուրացկանը.* էջ 2—3
10393 Ակսել: *Արմաշ,* [*մի. Հայաստանց-ից*]. էջ 4—5
10394 Զարոյան, Պ. *Աննիկ,* (*Պատմվածք*). էջ 7—8
10394ա *Ք. Դերասան Ա. Շահխաթունի.* էջ 6—7

1926 ՀՈՒՆԻՍ 1, № 11, էջ 1—12

10395 Երեմյան, Ա. *Այազան,* [*Քննադատական ակնարկ*]. էջ 2—4

10396 Միրաքյան, Վ. Նեղը կընկնի ամեհի. («Շղնիկի փերի» պոեմից հատված). էջ 4

10397 Հրայր: Տիկ. Արմինա Բաբայանի նկարչությունը. էջ 5—6

10398 Պայրըն, Լ. 36-րդ տարեդարձի առթիվ։ [Թարգմ. Լյուսի] էջ 7

10399 Ալեմանաք, Հ. Թատերական քրոնիկ. էջ 11

1926 ՀՈՒՆԻՍ—ՀՈՒԼԻՍ, № 12—13, ԷՋ 1—16

10400 Հ. Պ. Հայ գրականության ներկան. էջ 1—2

10401 Շավեր, Մ. Մինաս Չերազ որպես բարեբար. էջ 2—3

10402 Գուֆուի անուն թագավորը և իր կախարդները։ [Եգիպտ. հեքիաթ]. էջ 5—6

10403 Պ. Ս. Խաչատրյանի նկարահանդեսը Լոնտոնի մեջ. էջ 6—7

10404 Վարուժակ: Դեղին երգեր։ [Բանաստեղծութ.]. էջ 10

10405 Հրանտ Ալեանաք։ [Նկարիչ]. էջ 13

10406 Ալեմանաք, Հ. Մայր Արլենի մասին. էջ 13—15

1926 ՕԳՈՍՏՈՍ 1, № 15, ԷՋ 1—12

10407 Զոպանյան, Ա. Հայ կամավորներու հուշարձանը. էջ 1—2

10408 Երմյան, Ա. Արտաշես Կարինյան։ [Կենսագրական]. էջ 4—5

10409 Ք. Հայ երգչուհի մը։ Օր. Հայկանուշ Թորոսյան. էջ 8—9

10410 Գույումճյան, Հ. Արձակ երգեր. էջ 9

1926 ՕԳՈՍՏՈՍ 15, № 16, ԷՋ 1—12

10411 Մալեզյան, Վ. Մթնաշաղին։ [Բանաստեղծութ.] էջ 2

10412 Բակունց, Ա. Գալուստի վիկը։ [Երևան, 1926. գրախոս՝ Ա. Երեմյան]. էջ 3

10413 Դ. Ու. Մարտիրոս Սարյան։ [Նկարչի մասին]. էջ 5

10414 Վնտա: Նոր Հայաստան։ [Բանաստեղծութ.]. էջ 6

10415 Ք. Հայ երիտասարդ արձանագործ մը—Նշան Թուր. էջ 7—8

1926 ՍԵՊՏԵՄԲԵՐ 1, № 17, ԷՋ 1—12

10416 Ալազան: Հաջի-Խալիլը։ (Գծեր ճանապարհորդական տետրից). էջ 3—4

10417 Զարոյան, Պ. Լրագրավաճառ տղան։ [Պատմվածք]. էջ 5—6

10418 Հովհաննիսյան, Ա. Երիտասարդ հայ նկարիչ մը Երվանդ Գասպարյան. էջ 7—8

10419 Տ.-Ստեփանյան, Մ. Տարագրի ցավ։ [Բանաստեղծութ.]. էջ 8

1926 ՀՈԿՏԵՄԲԵՐ 1, № 18—19, ԷՋ 1—16

10420 Հ. Պ. Մեր մշակութային հիմնարկությունները. էջ 1

10421 Սուրխաթյան: Հայ գրականություն։ [Երևան, 1926. գրախոս՝ Ա. Երեմյան]. էջ 3—4

10422 Օր. Տ. Զառաֆյան. [Դաշնակահարուհի]. էջ 4

10423 Զարոյան, Պ. Մակարույծը. [Պատմըվածք]. էջ 5—6

10424 Սպանդարյան, Ա. Արևելյան ժողովրդային նվագախումբը. էջ 6—8

10425 Մանտեսյան, Հ. Համակերպություն։ [Բանաստեղծութ.].էջ 8

10426 Մ. Վ. Երգիչ Ն. Ղուկասյան, էջ 8—9

10427 Սարգսյան, Հ. Խաբված կինը։ [Պատմըվածք]. էջ 9—11

10428 Ալեմանաք, Հ. Թատերական քրոնիկ. էջ 12

1926 ՀՈԿՏԵՄԲԵՐ 15, ՆՈՅԵՄԲԵՐ 1, № 20—21, ԷՋ 1—16

10429 Հ. Պ. Հայ գրողներու և արվեստագետներու միությունը. էջ 1

10430 Միքայելյան, Կ. Դիլիջան, էջ 2—5

10431 Ոստանիկ: Բեկում։ [Բանաստեղծութ.]. էջ 6

10432 Երեմյան, Ա. Ալեքսանդր Սպենդարյան։ (Երաժշտական գործունեութ. 25-ամյակի առթիվ). էջ 10—11

10433 Գույմճյան, Հ. Հարավի ծով։ [Բանաստեղծութ.]. էջ 11

10434 Պողոսյան, Ս. Զորակին տունը։ [Պատմըվածք]. էջ 12—13

10435 Ալեմանաք, Հ. Թատերական քրոնիկ, էջ 13

ԱՐԱՐԱ: *Անկախ հայաթերթ։ Ալեքսանդրիա, 1926—1930. 6 էջ, (40×29 սմ).*

— Արտոնատեր-խմբագիր՝ Արամ Ստեփանյան։

Арара. Независимая газета. Александрия, 1926—1930.

ԱՐԱՐԱՏ: *Ամսաթերթ։ Օրկան և ժամադրավայր Գանատայի հայորդիներու Միության։ Ճորճթաուն (Կանադա), 1926—1927, [Խմորատիպ]. 12, 14, 16 էջ (27×19սմ)։ Բաժանորդագինը 1 դոլար։*

— Տնօրեն-խմբագիր՝ Ա. Ղ. Ալեքսանյան։

Арарат. Журнал. Джорджтаун, [Канада], 1926—1927.

Այս խմորատիպ, բայց մաքուր տպագրված ամսագրի 1927 թվի № 4-ի «Մեր բարեկամներուն» հոդվածում ասված է. «Ինչպես անդրանիկ թիվով պարզած ենք «Արարատ» կոչված է Գանատայի սա հեռահայ երկնքին տակ իրարմե անջատ միջավայրերու մեջ ցրված ավելի քան հարյուր հայորդիներուս մեջ միության կապ մը ըլլալու, մեզ ըմբռնումով հայ պահելու և մեր մատաղ սրտերը մեր ցեղին ու մեր նախահայերու արյունով նվիրագործված սուրբ հայրենիքին կապելու «Արարատ» ամեն ամիս պիտի երթա մեր փոքրիկ հայկակներուն, մտերմորեն պիտի խոսի անոնց հայկական անուշ բարբառով, պիտի հիշեցնե անոնց, թե իրենք զավակներն են ազգի մը, որ քաղաքականապես վերածնած է այլևս, իր հայրենի բույնն ունի, անուշիկ Հայաստանը, որ ինքնավար է այսօր, կհառաչաղիմե, կբարգավաճի ու վաղը իր դռները լայնորեն պիտի բանա իր վտարանդի զավակներուն առջև և անոնց պիտի ջամբե իր կուրծքի կենսատու մեղրն ու կաթը»։

Այս ամսագիրը լուսաբանել է Կանադայի հայ գաղութի կյանքը։

1927 ՀՈՒՆՎԱՐ, № 1, ԷՋ 1—16

10436 Երկրորդ *տարվա սեմեն ներս։ [Թերթի մասին]. էջ 1*

10437 Պապայան, Լ. *Ճործթաունի սաները. էջ 2*

10438 Ավանյան, Պ. *Թորոնթոյի հայ գաղութը. էջ 3*

10439 Պանլավունի: *Կուելֆի հայ գաղութը. էջ 4*

10440 Մուրադյան, Ա. *Վիճակագրություն Համիլթնի հայոց. էջ 5*

10441 Պանդուխտ: *Կոլթի հայ գաղութը. էջ 5*

10442 Փոսիկյան, Մ. *Պրենթֆորթի հայությունը. էջ 6*

10443 Տերտերյան, Խ. *Սենթքեթրինզի հայ գաղութը. էջ 6*

10444 Մեսրոպյան, Հ. *Ծնունդը մեր մեջ. էջ 7*

10445 Պողկյան, Ձ. *Կաղանդի գիշերը. էջ 8*

10446 Արարատի *նվիրատուների ցանկը. էջ 9—11*

10447 Անոքի *աղվեսը և կատուն։ [Թարգմ.]. էջ 12*

10448 Արգելված *սենյակը։ [Թարգմ.]. էջ 13—14*

10449 Գանատահայ *կյանք. էջ 15—16*

ԱՐԱՔՍ: *Երեկոյան օրաթերթ։ Սոֆիա, 1926—1930. Հրատ. «Արարատ» ընկ. տպ.* Право. *4 էջ, (31×47 սմ).*

— Խմբագիր՝ Հ. Տեեճյան, ապա՝ Գ. Փիլիպոսյան, Հ. Մուրադյան, հետո՝ Օն. Մխիթարյան։

Аракс. Вечерная газета. София, 1926—1930.

ԱՐԵՎ: *Մարզական շաբաթաթերթ. Կ. Պոլիս. 1926. № 1—3.*

— Խմբագիր՝ Հ. Թյուլթունչյան և Ալեքս (Մկրտչյան)։

Арев. Солнце. Спортивный еженедельник. Константинополь, 1926.

ԲՈՒԺԱՆՔ: *Առողջապահական, գիտական և ընկերային ամսագիր։ Փարիզ, 1926—1929. 24 էջ, (24×15 սմ)։ Բաժնեգինը 20 ֆր.*

Бужанк. Лечение. Научно-медицинский журнал. Париж, 1926—1929.

1926 № 1—6, էջ 1—144
1927 № 7—12, էջ 145—288
1927 № 13—18, էջ 1—144
1928 № 19—30, էջ 145—304+1—144
1929 № 31—38, էջ 145—264+1—48

Այս ամսաթերթը լույս է տեսել յուրաքանչյուր ամսի 15-ին։ Ծանուցման մեջ [1926 թ. № 2 շապկ. 2 էջ] ասված է. ««Բուժանք»-ը պիտի ըլլա ժողովրդին համար խմբագրված թերթ մը, անոր ծանոթացնելու արդի բժշկական գիտության բարիքները և առողջապահական գիտելիքները։ «Բուժանք» պիտի դառնա անհրաժեշտ ուղեցույցը մասնավորապես երիտասարդության, անոր ցույց տալով ինքնապաշտպանության միջոցները զանազան ախտերու և աշխատանքի հիվանդություններու դեմ։

«Բուժանք»-ը սերտ կապ պիտի հաստատի երկրի և գաղութներուն հետ...»։

1926 ՀՈՒԼԻՍ, № 1, ԷՋ 1—24

10450 Մեր նպատակը։ [Խմբագրական]. էջ 1—3

10451 Առողջապահական պատվիրաններն իբր բարոյագիտություն։ [Թարգմ.]. էջ 4—6

10452 Գրիգորյան, Լ. Աշխատանքի հիվանդությունները և գործավորին առողջապահությունը. էջ 7—11

10453 Աբեղյան, Ա. Ս. Թոքախտավոր Շուշանիկը. էջ 12—13

10454 Քոլոյյան, Պ. Ճճին. էջ 14—15

10455 Մարմնակրթությունը պարտականություն մըն է. էջ 16—17

10456 Բասմաջյան, Կ. Հ. Առողջապահության ըմբռնումը մեր նախնյաց քով. էջ 18—19, № 4, էջ 84

10457 Թե ի՞նչ պատմեց թրթռոնեմը. էջ 20

10458 Մինասյան, Ն. Խ. Հայաստանի Կարմիր խաչը. էջ 21—23

10459 Քիրապճյան, Ա. Խնամեցեք ձեր ակռաները. էջ 23—24

10460 Ամսե-ամիս: Ֆրանսա— Հայաստան։ [Լուրեր]. էջ 24

1926*

10461 Թորգոմյան, Վ. Մեր երիտասարդները. № 2, էջ 28—29

10462 Սանասար, Փ. Հ. Դարակեոզյան ՀՕՄ-ի առողջապահական վիճակը։ [Ֆրանսահայ որբանոցի մասին]. № 3, էջ 40—42

10463 Մարզանք և ող մրցանիչ։ [Խմբագրական]. № 4, էջ 73—75

10464 Մարմնամարզ և մարզախաղ. № 4, էջ 87—88

10465 Նարդունի, Շ. Կոծիծներու մասին. № 4, էջ 89—90

10466 Մի սպանեք։ [Վիժեցումի մասին]. № 5, էջ 97—99

10467 Խաբանասյան, Եր. Ինչո՞ւ և ինչպես պաղ կառնենք. № 5, էջ 100—101

10468 Թորգոմյան, Վ. Պատերազմը և վիրաբուժությունը. № 5, էջ 105—106

10469 Սերոբյան, Գ. Ոճիրը և ոճրագործը. № 5, էջ 113—114

10470 Նազամանյան, Հ. Դալար ծերություն. № 5, էջ 115—116

10471 Նոր վտանգի հանդեպ։ [Շիրակի երկրաշարժի մասին]. № 6, էջ 121—122

10472 Բասմաջյան, Կ. Հ. Առողջապահության ըմբռնումը մեր նախնյաց մոտ. № 6, էջ 129—130, № 9, էջ 199—202

10473 Գալուստյան, Գ. Օ. Ճահճատենդը և իր ավերները. № 6, էջ 130—131, № 10, էջ 223—224

10474 Գրիգորյան, Լ. Աշխատանքի հիվանդությունները և գործավորին առողջապահությունը. № 6, էջ 139—141

1927

10475 Ամուսնական բժշկական վկայական։ [Խմբագրական]. № 7, էջ 145—147

10476 Թորգոմյան, Վ. Տոքթ. Նահապետ Ռուսինյան. № 7, էջ 148—149

10477 Աբեղյան, Ա. Ս. Ջմրան առողջապահությունը. № 7, էջ 150—152

10478 Գրիգորյան, Լ. Օրվան հիվանդությունը։ [Գրիպ]. № 7, էջ 152—154

10479 Արամյան, Մ. Ո՞րչափ պետք է խմենք։ [Ջուր]. № 7, էջ 162—163

10480 Պալասանյան, Վ. Լավ սննդառության մը պայմանները. № 8, էջ 173—175

10481 Աբեղյան, Ա. Ս. Շաքարախտավորը. № 8, էջ 181—182

10482 Տեմիրճիպաշյան, Ն. Լավ շնչառության մը անհրաժեշտությունը. № 8, էջ 186—188

10483 Անդրեասյան, Ա. Մաքուր ըլլանք. № 8, էջ 188—191

* Մնացած համարներից նկարագրված են կարևոր հոդվածները։

19484 Ի՞նչ կարելի է ընել։ [Սոցիալական հիվանդությունների դեմ]. № 9, էջ 193—196

10485 Մինասյան, Ե. Պատվաստեցեք նորածինները թոքախտի դեմ. № 9, էջ 208—210

10486 Թորգոմյան, Վ. Դպրոցական առողջապահություն. № 10, էջ 226—227

10487 Քոլոլյան, Գ. Երիզորդը. № 10, էջ 234—235, № 11, էջ 247—248

10488 Լավ է կանխել քան բուժել։ [Խմբագրական]. № 11, էջ 241—244

10489 Գրիգորյան, Լ. Հայու արյունը։ Եվրոպացի՞ ենք թե Ասիացի. № 12, էջ 269—272

10490 Մինասյան, Ե. Ծխախոտը օգտակա՞ր է թե վնասակար. № 12, էջ 281—283

10491 Տեմսի, Ճ. Ուժեղ և առողջ ըլլալու համար. № 14, էջ 28—31, № 16, էջ 124—126

10492 Անդրեասյան, Ա. Արյուն առնելու մասին. № 14, էջ 31—32, № 15, էջ 61—63

10493 Սերոբյան, Գ. Կենսանյութերը։ [Վիտամիններ]. № 16, էջ 139

1928

10494 Նարդունի, Շ. Սնունդի մասին. № 24, էջ 284—286

10495 Թորգոմյան, Վ. Մորթային առողջապահություն. № 24, էջ 290—292

10496 Մայրերուն և մանուկներուն պաշտպանությունը Հայաստանի մեջ. № 24, էջ 298—300

10497 Փարիզի հայ բժշկական Միությունը. № 24, էջ 301—302

10498 Գալուստյան, Գ. Օ. Սրտի հիվանդություններ և սրտի բաբախումներ. № 26, էջ 25—26

10499 Եազմաճյան, Հ. Մանուկներուն վախը. № 26, էջ 27—30

10500 Սերոբյան, Գ. Ներծորային գեղձերը. № 28, էջ 73—76

10501 Բասմաջյան, Կ. Հ. Հիվանդ խնամելու արվեստը. № 29, էջ 92—93, № 30, էջ 140—141

10502 Աղաջանյան, Կ. Ռուսահայ բժշկական դեմքեր. № 29, էջ 133—135

1929

10503 Մյուլլեր: Իմ մարզական եղանակս. № 30, էջ 155—156, № 31, էջ 184—186

10504 Նարդունի, Շ. Հայ բժշկական գրականությունը 1928 թվին. № 31, էջ 158—161

10505 Շեմս, Հ. Մարզումը. № 32, էջ 173—176

10506 Սանասար, Փ. Երազները. № 33, էջ 198—202, № 33, էջ 221—224, № 34, էջ 252—256

10507 Այվազյան, Շ. Կակազում և թոթովում. № 34, էջ 244—245

10508 Մեզպուրյան, Ա. Ն. Երեխաներու սննդառության մասին. № 35, էջ 8—10

10509 Գրիգորյան, Լ. Խաղողին ջուրը. № 38, էջ 25—26

10510 Սանասար, Փ. Մտքի առողջապահությունը. № 38, էջ 26—29

ԶԱՐԹՈՆՔ: Գրական-գեղարվեստական ժողովածու Թիֆլիս, тип. «Заря Востока», 1926. 32 էջ, 30 սմ. Գինը 50 կոպ.

— Խմբագրական կոլեգիա։

Зартонк. Пробуждение. Литературно-художественный сборник. Тифлис, 1926.

Թիֆլիսի պարսկահայ հայրենակցական միության գործադիր կոմիտեի հրատարակությունն է եղել «Զարթոնք»-ը։ Ինչպես ասված է 1926 թվի «Երկու խոսք» խմբագրականում, պարսկահայերի հայրենակցական միությունը նպատակ է ունեցել՝ կուլտուրական, հասարակական աշխատանքներ տանելու պարսկահայերի մեջ։ Այս «Զարթոնք» ժողովածուն իր մեջ բովանդակում է՝ Արևելքին և պարսկահայ կյանքին նվիրված գեղարվեստական երկեր և գրական նյութեր։

1926 ՄԱՅԻՍ, էՋ 1—32

10511 Երկու խոսք։ [Պարսկահայ Հայրենակց. Միութ. անելիքների և «Զարթոնք»-ի մասին]. էջ 1—2

10512 Դարբինյան, Մ. Սալամաստեցի «Վարանցով»-ը։ (Պատմվածք). էջ 2—5

10513 Վեսպեր: Սարսափ։ (Արևելապոեմ). էջ 5—6

10514 Խանլարյան, Հ. Մարտունին — Բայաթին։ [Արձակ բանաստեղծութ.]. էջ 6

10515 Գեորգ Գրիգ: Բագուն։ [Բանաստեղծութ.]. էջ 7

10516 Սեդրակ: Մոտալուտ է արեգակը։ [Բանաստեղծութ.]. էջ 8

10517 Ալչյան, Ս. Դժբախտ ծերունին։ (Պատմվածք). էջ 8—10

10518 Թամազյան, Ա. *Դաշտահանդես։ [Բանաստեղծութ.]. էջ 10*
10519 Սաադի: *[«Գյուլիստան» գիրք III, պատմվածք 23]. էջ 10—11*
10520 Ղազարյան, Գ. *Նայիրյան երկրում։ [Բանաստեղծութ.]. էջ 11*
10521 Գեորգ Խալափ: *Չին կուլիին։ [Բանաստեղծութ.]. էջ 11*
10522 Մելոյան, Գ. *Հովհաննես Թումանյանը կյանքի ու մահվան առեղծվածի հանդեպ. էջ 12—14*
10523 Թերզիբաշյան, Վ. *Օմար Խայամ։ Արևելքի մեծ սկեպտիկը և «մատերիալիստ»-ը. էջ 14—16*
10524 Տեր-Վարդանյան, Ա. *Պարսից գրականության պատմությունը իր ծագումից մինչև ԺԴ դարը. էջ 16—21*
10524ա Բալունց Մարգար: *Միքանի խոսք Ղարադաղի մասին. էջ 21—23*
10525 Նեառ: *Դեպքերը Սալամաստում համաշխարհային պատերազմի ընթացքում. էջ 23—28*
10526 Շահբազյան, Ա. *Մի խաքանդազ գիրիլի խըրմա. [Պարսկահայ բարբառ]. էջ 29—31*
10527 Սեդրակ: *Առաջին կինոն Սալամաստում։ [Սալամաստի բարբառով]. էջ 31*
10528 Դ-Դ-Շի Լաճ: *Սալամաստեցու մասլահաթներից. էջ 31—32*
10529 Գյոզալի բոռ Ակյաֆ: *Ղարիբըթոն։ (Սալամաստի բարբառով). էջ շպկ. 3*
10530 Սալամաստի *շրջանի տեղեկատու. էջ շպկ. 3*

ԼՈՒՍԱՐՓԻ: *Ամսագիր։ Լառնաքա (Կիպրոս). 1926—1927.*

Лусарпи. Утреняя заря. Журнал. Ларнака (Кипр),1926—1927.

ԼՈՒՍԱՂԲՅՈՒՐ: *Պարբերաթերթ պատանեկան Միության։ Աթենք, 1926, տպ. «Նոր օր», 16 էջ, (28×19 սմ). Բաժանորդագինը 5 դրախմի։*
— Խմբագիր Հ. Սիմոնի։

Лусахбюр. Источник света. Периодическое изд. Юношеского Союза. Афины, 1926.

Այս լղարիկ ամսատետրը հանդիսացել է Հունաստանի և գլխավորապես Աթենքի սկսնակ հայ երիտասարդ գրողների օրգանը։ Լույս է տեսել միքանի համար։

1926 ԴԵԿՏԵՄԲԵՐ, № 4, ԷՋ 1—16

10531 Ամատունի, Հ. *Պատկերներ։ [Պատմվածք]. էջ 1—3*
10532 Հայր Բարսեղ: *Կյանքի պեսպիսություններու արժեքը. էջ 3—5*
10533 Անդրունի, Շ. *Մրջյունին մահը։ [Պատմվածք]. էջ 6*
10534 Անդրունի, Շ. *Միրանի ծաղիկ։ [Բանաստեղծութ.]. էջ 7*
10535 Խաչունի, Ե. *Սպասում։ [Բանաստեղծութ.]. էջ 7*
10536-37 Մեհրապյան, Հ. *Էջ մը սերունդիս մատյանեն. էջ 7—9*
10538 Ծովյան, Ա. *Անտառի առավոտ։ [Բանաստեղծութ.]. էջ 9*
10539 Ճլպրյան, Հ. *Լուսնկան տակ։— Անձրև կուգա։ [Բանաստեղծութ.]. էջ 9*
10540 Որբունի, Մ. *Առնչություն։ [Բանաստեղծութ.]. էջ 10*
10541 Ատրուշան, Ա. *Եկո՞ւր։ [Բանաստեղծութ.]. էջ 10*
10542 Դողդոջ Քնար: *Ուռին տակ։ [Բանաստեղծութ.]. էջ 11*
10543 Նալբանդյան, Յ. *Գարունս։ [Բանաստեղծութ.]. էջ 14*
10544 Շահունի: *Տարփանք։ [Բանաստեղծութ.]. էջ 14*
10545 Մոպասան, Գի դը: *Ջվանին կտորը։ [Պատմվածք թարգմ. Պարթև]. էջ 15*
10546 Նամակատուփ. *էջ 16*
10547 Հայտարարություններ. *էջ 16*

ԽԱՐՏՈՑ: *Երգիծաթերթ ամենայն հայոց։ Փարիզ, 1926—1928. 16 էջ, (28×19 սմ).*
— Խմբագիրներ՝ Մ. Երիցյան ,Կ. Պետուշ։

Хартоц. Пилка. Сатирическ. журнал. Париж, 1926—1928.

ԿԵՍՈՒՐ: *Երգիծական շաբաթաթերթ։ Կ. Պոլիս, 1926.*

Кесур. Свекруха. Сатирический еженедельник. Константинополь, 1926։

ՀԱՂԹԱՆԱԿ: *Ժողովրդական անկախ օրաթերթ։ Աթենք, տպ. Քյուսնեբյան, 1926—1927. 4 էջ, (50×35 սմ).*

— Խմբագիր-տնօրեն՝ Քյուսնեբյան, ապա Զեյթունցյան։

Ахтанак. Победа. Независимая газета. Афины, 1926—1927.

ՀԱՅ ՎԱՐԺԱՐԱՆ: *Մանկավարժական ամսագիր։ Կահիրե, տպ. «Հուսաբեր», 1926. 32, 48 էջ, (23×16 սմ)։ Բաժանորդագինը 25 եգիպտական դահեկան։*

Խմբագրական կազմ՝ Բ. Թագվորյան, Հ. Շեմս, Բ. Թաշճյան։

Ай варжаран. Армянская школа. Педагогический журнал. Каир, 1926.

«Գործեն առաջ» խմբագրականում հետևյալն է ասված այս հանդեսի նպատակների մասին. «...Ցեղին ֆիզիքական գոյությունն ու անոր հարազատ ոգիին պահպանումը հնարավոր են այն չափով, ինչ չափով որ կարողացանք ազգային դարձնել մեր դաստիարակությունը, անոր տալով գիտական հիմունքներ։

Սակայն դաստիարակությունը անբովանդակ բառ մը կդառնա, եթե հոգևորված չըլլա դաստիարակին հետ։ Մեկը առանց մյուսին գոյություն չունի, այնքան կարժե դաստիարակությունը, որքան ինքը՝ դաստիարակը»։

...«Հայ վարժարան»-ին խմբագրությունը, իր ճիգերուն առավելագույն չափով, պիտի փորձե ներկայացնել ու հատուկ վերլուծման ենթարկել կրթական մեր ներկա դրությունն ու իր թերությունները, ջանալով ցույց տալ արդի փորձառական մանկավարժության հիմնական սկզբունքները։

Ան կառաջադրի նաև հասարակության ճանչցնել այն գլխավոր պայմանները, որոնք կարելի պիտի դարձնեն իր ցեղային դիմագծության անաղարտ պահպանումը։

Այս նպատակին հասնելու համար որքան անհրաժեշտ է ճիգը՝ հայ ուսուցչին կողմե, նույնքան և ավելի՝ հայ ծնողքին գործակցությունն ու քաջալերանքը. «Հայ վարժարան»-ը ուրեմն թերթ է հայ դաստիարակին և հայ ծնողքին հավասարապես» [1926, մարտ № 1, էջ 1—2]։

1926 ՄԱՐՏ 1, № 1, ԷՋ 1—32

10548 Գործեն առաջ։ [Խմբագրական]. էջ 1—2

10549-50 Շեմս, Հ. Ազգային դաստիարակություն. էջ 5—8, № 2, էջ 48—51, № 3, էջ 78—81, № 5, էջ 154—158

10551 Թագվորյան, Գ. Տրամաբանությունը տղուն մեջ. № 38—41, էջ 8—12

10552 Գալյան, Զ. Հաշիվի ուսուցումը. էջ 13—14, № 3, էջ 71—77, № 6, էջ 166—170

10553 Սրվանձտյան, Վ. Երաժշտական կրթությունը դպրոցին մեջ. էջ 15—17

10554 Թաշճյան, Բ. Ուշադրության մանկավարժական հիմունքները. էջ 17—21

10555 Տղու մարմնական զարգացումը. էջ 21—23

10556 Սրագիր բարոյական և քաղաքացիական կրթության. էջ 26—31, № 3, էջ 91—95

10557 Արդի ուսուցման թերությունները. էջ 31—32

1926 ԱՊՐԻԼ 1, № 2, ԷՋ 33—64

10558 Ուսուցչին իրավունքը։ [Խմբագրական]. էջ 33—34

10559 Թաշճյան, Բ. Ուշադրության կրթությունը. էջ 34—37

10560 Գարետ, Հ. Բնաշեղ երեխաները դպրոցում. էջ 42—48

10561 Խանենյան, Ս. Ֆիզիքական դաստիարակություն. էջ 52—53

1926 ՄԱՅԻՍ 1, № 3, ԷՋ 65—96

10562 Ուսուցչական համագումար։ [Խմբագրական]. էջ 65—66

10563 Թաշճյան, Բ. Մեթոդին բարեփոխումներու պահանջը արդի ուսման մեջ. էջ 66—70, № 4, էջ 114—118, № 5, էջ 149—153

10564 Գ. Սեռային դաստիարակություն. էջ 82—88

1926 ՀՈՒՆԻՍ 1, № 4, ԷՋ 97—128

10565 Օտար դաստիարակությունը։ [Խմբագրական]. էջ 97—98

10566 Շանք, Լ. *Ընդհանուր կրթություն և ինքնաշխատություն.* էջ 98—102, № 5, էջ 137—140

10567 Գևորգյան, Վ. *Մեթոդը մանկավարժության մեջ.* էջ 103—108

10568 Թագվորյան, Գ. *Գծագրության Ն. միջազգային համագումարը.* էջ 108—113

10569 Տեր-Վարդանյան, Գ. *Ուսուցչին իրավունքը.* էջ 118—122

1926 ՀՈՒԼԻՍ 1, № 5, ԷՋ 129—160

10570 Քննությունները: [*Խմբագրական*]. էջ 129—130

10571 Եզանյան, Խ. *Մանկական խաղի հոգեբանական արժեքը.* էջ 130—136

10572 Իփեկյան, Գ. *Քաղաքացիական գիտելիքներու ուսուցման նպատակն ու օգուտը.* էջ 141—144

10573 Ամիրյան, Հ. *Տղու իմացականությունը.* էջ 144—149

1926 ՕԳՈՍՏՈՍ 1, № 6, ԷՋ 161—192

10574 Դպրոցական *արձակուրդը։* [*Խմբագրական*]. էջ 161—162

10575 Աստվածատուրյան, Ա. *Դալտոն-պլան.* էջ 174—179, № 7, էջ 216—220

10576 Տերպետերյան, Վ. *Խորհուրդներ մեծերու և փոքրերու համար.* էջ 185—188

1926 ՍԵՊՏԵՄԲԵՐ 1, № 7, ԷՋ 193—224

10577 Մանկավարժական *գրականություն։* [*Խմբագրական*]. էջ 193—194

10578 Թագվորյան, Գ. *Մտափորձերու իսկական տեղը ուսուցման մեջ.* էջ 194—198

10579 Մինասյան, Բ. *Դաստիարակության խնդիրը.* էջ 198—206, № 9—10, էջ 266—272

10580 Աղբալյան, Ն. *Թվաբանական մտափորձի արդյունքը.* էջ 206—211, № 8, էջ 235—239

1926 ՀՈԿՏԵՄԲԵՐ 1, № 8, ԷՋ 225—256

10581 Ազգ *և ընտանիք։* [*Խմբագրական*]. էջ 225—227

10582 Թաշճյան, Բ. *Ընկերային տարրերը դաստիարակության մեջ.* էջ 227—231, № 9—10, էջ 276—279

10583 Թագվորյան, Գ. *Անգլո-սաքսոն ըմբռնումը կարգապահության մասին.* էջ 232—235

1926 ՆՈՅԵՄԲԵՐ—ԴԵԿՏԵՄԲԵՐ, № 9—10, ԷՋ 257—312

10584 Առաջին *հանգրվանը։* [*Խմբագրական*]. էջ 257—259

10585 Ջեմս, Ու. *Զրույցներ ուսուցիչների հետ հոգեբանության մասին.* [*Թարգմ.*]. էջ 259—265

10586 Թագվորյան, Գ. *Պոլսոյ մանկավարժ.* էջ 280—287

10587 Շահինյան, Ս. *Բարոյական բանավոր դաստիարակություն.* էջ 303—308

10588 Պետրոսյան, Ս. *Սենտըրսըն և իր դպրոցը.* էջ 306—311

ՀԱՅ ՊԱՏԱՆԻՆԵՐՈՒ ՏԱՐԵՑՈՒՅՑԸ։ Կ. *Պոլիս, 1926—1927.*

Ай патанинеру тарецуйц. Календарь армянских юношей. Константинополь, 1926—1927.

ՀՕԿ։ *Պարբերական պրակ։ Կահիրե, տպ. «Փարոս», 1926. 16 էջ, (27×19 սմ)։*

ХОК. Общество помощи Армении. Каир, 1926.

«Առանց նախաբանի» հոդվածում [1926 հունիս 1, № 1] ասված է. «ՀՕԿ»-ը պրակներու շարք մը պիտի ըլլա այն հիմնական մտահոգությամբ թե՝ գաղութահայ համայնքի վտանգված բեկորները, խորհրդային ազատ ու անկախ Հայրենիքի մեջ, աշխատանքի ու խաղաղության գերագույն գործիքներով, իր ապագան կերտող զանգվածին բարդելու համար, անհրաժեշտ է հավելացնել Երկրի մշակելի հողերու քանակը։

...Միամտություն է հավատալ թե՝ գաղութի «ղեկավարը» և «պատասխանատու» մարմինները [illegible]ցության և իրենց հնարավորություններու համապատասխան թափով-կրկնենք՝ պիտի փարին Երկրի մշակելի հողերու քանակը ավելացնելու աշխատանքին, որպեսզի թափառական բազմությունները Երկիր մտնեն։

Այնուհետև գրում է, որ «...անանուն մասսան, հայ աշխատավորությունը» պիտի կատարե այդ գործը։

Վերջում ավելացնում է. «ՀՕԿ»-ը չունի քաղաքական որևէ հանգամանք և որևէ կապ «գործող» քաղաքական հոսանքներու հետ, որոնք իրենց գոյության իրավունքը վաղուց սպառած են»։

1926 ՀՈՒՆԻՍ 1, № 1, ԷՋ 1—16

10589 Առանց նախաբանի. էջ 1

10590 Գաճիրճի «ՀՕԿ»-ի վարչությունը։ Հայաստանի օգնության կոմիտեի Գահիրեի մեջ։ [Հաշվետվություն]. էջ 2—4

10591 Արամ, Ասպետ: Ցցաքանդակ մը։ [«ՀՕԿ»-ի մասին]. էջ 5—6

10592 «ՀՕԿ»-ի անդրանիկ անդամական ժողովը. էջ 6—7

10593 Տեր-Ռաֆայելյան, Հ. Կոչ։ [«ՀՕԿ»-ի միջոցով օգնել Հայրենիքին]. էջ 8—9

10594 Սյունի, Կ. Ինքնօգնության դերը ազգերու մեջ. էջ 10—12

10595 Ճանվերդյան, Դ. «ՀՕԿ»-ի Գահիրեի կոմիտեին։ [2 նամակ]. էջ 13

10596 «ՀՕԿ»-ի կենտրոնական վարչ. որոշումը։ [Մելքոնյան ֆոնդի մասին]. էջ 14—15

ՄԱՐԱՆԱԹԱ: Տերը կու գա։ Հալեպ, 1926—1929. 32, 80 էջ, (24×16 սմ)։ Բաժանեգինը 3 և կես մեճիտ։

— Արտոնատեր՝ Ա. Գ. Սեֆերյան։

— Պատ. տնօրեն՝ Մ. Հ. Պողաքլյան։

Мараната. Религиозный журнал. Алеппо, 1926—1929.

Այս կրոնական ամսագիրը հրատարակվել է՝ հայերեն և հայատառ թուրքերեն։ Ինչպես ասված պարբերականի «Մարանաթա»-յի նպատակն է յել՝ «արթնացնել հավատացյալները՝ ապրելու, ըծելու և պատրաստվելու Քրիստոսի փառքով գալստյան...»։

ՄՇԱԿ: Անկախ հայաթերթ։ Ազգային, քաղաքական, գրական շաբաթաթերթ։ Ֆրեզնո, 1926—1957. 4 էջ, (70×40 սմ).

Мшак. Труженик. Независимая газета. Национальный, политический, литературный еженедельник. Фрезно, 1926—1957.

ՆՈՐ ԱՐՕՐ: Անկախ հայաթերթ։ Ազգային, քաղաքական և գրական։ Ֆրեզնո, 1926. 4 էջ, (56×38 սմ).

Нор арор. Новая соха. Независимая газета. Национальная, политическая и литературная. Фрезно, 1926.

ՆՈՐ ԳԱՂԱՓԱՐ: Գրական, գիտական, քաղաքական և հասարակական հանդես։ [Հավելված «Գաղափար»-ի]։ Թեհրան, տպ. «Մոսկվանայի», 1926. 460 էջ, (25×16 սմ).

— Խմբագիր՝ Ա. Ղազարյան։

Нор гахапар. Новая идея. Литературно-научный, политический и общественный журнал. Тегеран, 1926.

1926 № 1, էջ 1—460 և հավելված էդմոնդ Ռոստանի Սիրանո դը Բերժըրաք։ Հերոսական կոմեդիա 5 արար. էջ 1—50

«Երկու խոսք» խմբագրականում [1926 № 1, էջ 1—9] ասված է որ «Նոր Գաղափար»-ը պիտի զբաղվի՝ Իրանի և հարևան երկրների ժողովուրդների ուսումնասիրությամբ, որ «Նոր Գաղափար»-ը պիտի «...նեցուկ հանդիսանա պարսիկ հառաջադեմ ու դեմոկրատ տարրերին»։ «Նոր Գաղափար»-ը մեծ չափերով տպագրել է Իրանի գրականության, արվեստի վերաբերյալ նյութեր։ Նա լայն տեղ է տվել հայ կյանքի և գրականության խնդիրներին։

«Ինչ վերաբերում է այսօրվա մեր Հայրենիքին, լավագույնն ենք անելու, որպեսզի հնարավորին չափ լրիվ պատկերացնենք այն մեծ կազմակերպումն ու շինարարությունը, որ պետական-հասարակական կյանքում ստեղծագործում են նրա երիտասարդ գործիչները»։

1926, № 1; ԷՋ 1—450

10597 Երկու խոսք։ [Խմբագրական]. էջ 1—9

10598 Միրյան, Ա. Ջիրար։ (Հոգեբանական էտյուդ). էջ 10—38

10599 Սաադի: Բանաստեղծություններ։ [Թարգմ. Հ. Միրզայան]. էջ 39—40

10600 Սերվեր Բեդի: Իր որդու ձեռքով։ [Թուրքերենից թարգմ. Կ. Հեքիմյան]. էջ 41—45

10601 Դև: Քառյակներ. էջ 46—50

10602 Սանբո, Հ. Կինը։ [Պատմվածք]. էջ 51—68

10603 Հայպետ, Ե. *Շահնուշի պարը։ (Արևելյան պոեմ)*. էջ 69—119

10604 Ցերբա: *Տխուր սեր։ [Բանաստեղծութ.]*. էջ 120

10605 Լուի, Փ. *Բիլիտիսին երգերը։ [Թարգմ. Հ. Գարագաշ]*. էջ 121—136

10606 Թագոր: *Բանաստեղծություններ։ [Թարգմ. Հ. Խան Մասեհյան]*. էջ 137—144

10607 Լիբեդինսկի: *Մի շաբաթ։ [Վեպ. Թարգմ.]*. էջ 145—180

10608 Ցերբա: *Ո՞վ պիտի հանդչիլ։— Ամեն գիշեր դու ինձ մոտ եկ։— Ողջունել միայն գալիքը բացվող։— Հաղթության երգերից։— Հաղթանակը մեծ։ [Բանաստեղծութ.]*. էջ 181—184

Գիտական հասարակական

10609 Արտաճամյան, Ռ. *Հայ լեզվի ուղղագրության խնդիրը*. էջ 187—196

10610 Ավագյան, Ս. *Պարսկաստանի համառոտ ցեղագրությունը*. էջ 197—208

10611 Մինասյան, Կ. *Կյանքի ծագումը*. էջ 209—224

10612 Ղազարյան, Ա. Հ. *Հ. Դաշնակցության արդի քաղաքականությունը։ (Բարկացե՛ք, բայց մի մեղանչեք)*. էջ 225—264

10613 Առաքելյան, Ս. *Ազգային փոքրամասնությանց ինքնավար իրավունքները Պարսկաստանում*. էջ 265—269

10614 Տեր-Վարդանյան, Ա. *Բոշաներ*. էջ 270—271

10615 Արտաճամյան, Ռ. *Խաչատուր Աբովյանի նամակները*. էջ 272—277

10616 Աբովյան, Խ. *Նամակ. 1829 թ. սեպտեմբեր 21 [Էջմիածին Հովսեփ վարդապետին]*. էջ 278—280

10617 Ղարաբեգյան, Մ. *Պարսկական նկարչությունը։ (Համառոտ ակնարկ)*. էջ 281—300

10618 Բաղդասարյան, Ս. *Խորհրդային Հայաստան*. էջ 301—355

10619 Մարգարյան, Ա. *Դիսկուսիան կոմունիստական կուսակցության մեջ*. էջ 356—368

10620 Պետրոսյան, Ա. *Գաղութահայ խնդիրներ։ [Ալ. Հովհաննիսյանի համանուն գրքի առթիվ]*. էջ 369—390

10621 Պիր, Լ. *Դեմյան Բեդնի ռուսական հեղափոխության բանաստեղծը*. էջ 391—424

10622 Ա. Կ. *Քաղաքական տեսություն*. էջ 444—450

ՆՈՐ ԵՐԿԻՐ: *Երկօրյա թերթ։ Օրգան, Հնչակյան կուսակցության Փարիզի մասնաճյուղի։ Փարիզ, 1926—1936. 4 էջ, (48×32սմ). գինը՝ 30 սենթ.*

— *Խմբագրական մարմին։*

Нор еркир. Новая страна. Орган Парижского отделения партии Гнчакистов. Париж, 1926—1936.

ՆՈՐ-ՌԱՀՎԻՐԱ: *Շաբաթաթերթ. Հրատ. Պալըճյան։ Սոֆիա, 1926—1927. № 1—15*

— *Խմբագիր՝ Մ. Գոչունյան։*

Нор райвира. Новый пионер. Еженедельник. София, 1926—1927.

ՆՈՐ-ՍԵՐՈՒՆԴ: *Պաշտոնաթերթ Հայ մարմնակրթական ընդհանուր Միության Հունաստանի շրջանային վարչության։ Ռեսթանթ—Պիրե, 1926—1928. 16 էջ (27×18սմ)։ Բաժանորդագինը 100 դրախմա։*

— *Արտոնատեր՝ Ա. Պետրոսյան։*

— *Խմբագրական կազմ. Ս. Տամլամյան (վարիչ)։— Խմբագիր՝ Ա. Հակոբյան։*

Нор Серунд. Новое поколение. Спортивный журнал. Рестант—Пирей, 1926—1928.

1926 № 1—8, էջ 1—16 յուրաքանչյուր №-ը։

1927 № 1—8, էջ 1—112

1928 № 1—12, էջ 1—168

1926 թվի մայիսի 1-ի № 1-ում տպված «Դեպի առաջ, հայ տղաքը» խմբագրականում ասված. «...Մարզանքը, խաղերը և սպորտական դաստիարակությունը մեկ նպատակ ունեն — Հայ նոր սերունդը դարձնել անվեհեր և մեծանձն որմնադիրն ու դարբինը՝ փլատակ շինության փոխող աշխատանքին մեջ և անպարտելի ռազմիկը՝ կյանքի լավագույն նշանակության, իմացական և հոգեկան վերելքներու և ընկերային ու մարդկային ամենաբարձր ու ամենաարդար սկզբունքներու անունով մղված մրցումներու և պայքարներու մեջ»։

— Տասնյակ տարիներ Հունաստանի հայ գաղութում գործել է Հ. Մ. Ը. Մ.

— Նա 1918 թվից սկսած հրատարակել է՝ «Մարմնամարզ», «Հայ սկաուտ», «Մարզիկ», «Հայ Արի», «Նոր սերունդ» պարբերականները։ Այս բոլոր պարբերականները որոշ դրական գործ կատարել են, բայց միշտ էլ տառապել են անգլիական սկաուտիզմի գաղափարական ճնշումից։

1926 ՄԱՅԻՍ 1, ԷՋ 1—16

10623 Դեպի հառաջ, հայ տղաք։ [Խմբագրական]. էջ 1—2

10624 Հ. Մ. Ը. Մ. կյանքը Հունաստանում. էջ 3—4

10625 Տեր-Հակոբյան, Ա. Տորքը։ [Պատմվածք]. էջ 5

10626 Հակոբյան, Ա. Ա. Հայ սկաուտին երգը։ [Բանաստեղծութ.]. էջ 7

10627 Դետ: Բեր Հենրիկ Լինկ։ [Կենսագրական]. էջ 8

10628 «Նոր սերունդ» և իր առաքելությունը. էջ 9

10629 Հակոբյան, Ա. Հայ սկաուտին։ [Բանաստեղծութ.]. էջ 10

10630-31 Ա. Ա. Հ. Սկաուտություն. էջ 12—13

10632 Մարմնակրթական շարժումը Հունաստանի մեջ. էջ 13

10633 Մարմնակրթական կյանքը հայոց մեջ 1908—են հետո. էջ 15—16

ՆՈՐ ՔՆԱՐ: Աթենք, 1926. № 1.
Нор Кнар. Новая Лира. Афины, 1926.

ՌԱՀՎԻՐԱ: Մշակութային և մարմնակրթական երիտասարդական ամսաթերթ։ Սոֆիա, տպ. «Հայ գիր» 1926. 16 էջ (30×23սմ)։ Բաժանորդագինը 80 լևա։

— Տնօրեն՝ Փ. Փալըգճյան։

— Խմբագիր՝ Հ. Մարթայան։

Райвира. Пионер. Молодежный журнал культуры и спорта. София, 1926.

1926 թվի սեպտեմբեր 1-ի № 1-ում տպագրված «Դեպի կյանք» խմբագրականում ասված է, որ հայ երիտասարդությանը «Ռահվիրան»-ն «...Պիտի տա առողջ ու լայն գաղափարներ, որպեսզի նա լավագույն կերպով ծառայի՝ իրեն, հայրենիքին և մարդկությանը»։ Այնուհետև երկրորդ խմբագրականում ասված է. «... կուսակցական պայքարները մեզ չեն շահագրգռեր հոս»։
Այս պարբերականը հիմնականում զբաղվել է բուլղարահայ կուլտուր-կրթական հարցերով և հանդիսացել է Հ. Մ. Ը. Մ.-ի մարզական պարբերաթերթը։

1926 ՍԵՊՏԵՄԲԵՐ, № 1, ԷՋ 1—16

10634 Դեպի կյանք։ [Խմբագրական]. էջ 1

10635 Բուլղարահայ երիտասարդությունը և մենք։ [Խմբագրական]. էջ 2—3

10636 Մարքայան, Հ. Հ. Մ. Ը. Մ. և Y.M.C.A. էջ 3—4

10637 Բուլղարահայ Մշակութային միություններ. էջ 5

10638 Լսարաններու թելադրություններ։ [Դասախոսություններ, հանդեսներ]. էջ 6—7

10639 Մարզական կյանք։ [Մարմնամարզ։— Աթլետիզմ։— Սպորտ։— Ֆուտբոլ։— Թուրիստական]. էջ 8—11

10640 Հ. Մ. Ը. Մ. Բուլղարի շրջանի մասնաճյուղերը. էջ 11

10641 Առողջապահական: [Սնունդ]. էջ 12

10642 Բարոյակրթական: [Հանդուրժող ոգի]. էջ 12

10643 Անհատը և ընկերությունը. էջ 13

Օրիորդներու բաժին:

10644 Մեր աղջիկները. էջ 14

Հայ մշակույթ:

10645 Մաքուր հայերեն. էջ 14

Գեղարվեստական:

10646 Օպերա. էջ 16

Գիտական:

10647 Էլեկտրական գործիքներ. էջ 16

ՎԵՐԵԼՔ: *Ամսաթերթ։ Օրկան Ֆրանսիայի Կոմկուսի Հայ Աշխատանքի Խումբերու Կեդրոնակոմի։ Փարիզ, տպ.* Artistique, *1926—1927. 14 էջ, (27×18սմ).*

— *Խմբագրական կոլեգիա։*

Верелк. Подъем. Журнал. Орган ЦИК-а армянских рабочих групп французской компартии. Париж, 1926—1927.

ՕԼԻՄՊՈՍ: *Գիտական, բժշկա-առողջապահական և գրական ամսաթերթ։ Սալոնիկ, 1926—1927.*

— *Խմբագիր՝ գորտ. Մաղաքյան։*

Олимпос. Олимп. Научно-медицинский и литературный журнал. Салоники, 1926—1927.

ՖՐԱՆՍԱՀԱՅ ՏԱՐԵԳԻՐՔ: *Փարիզ, տպ. «Մասիս», 1926—1928. 382 էջ, (40×80սմ).*

Франсаай тарегирк. Ежегодник французских армян. Париж, 1926—1928.

— *Լույս է տեսել երկու գիրք։*

ՕՏԱՐ ԼԵԶՎՈՎ ՊԱՐԲԵՐԱԿԱՆՆԵՐ ՀԱՅԵՐԻ ՄԱՍԻՆ

Armenica (Հայկականք)։ Leipzig, *Հայագիտական հանդես գերմաներեն։ Հրատ.* Asia Major, *1926. 132 էջ. (25×17սմ).*

— *Խմբագիր՝ Դ-ր Կարլ Ռոթ.*

Армения. Арменоведческий журнал (на немецком языке). Лейпциг, 1926.

Այս հանդեսի առաջաբանում ասված է, որ «...Հայագիտական ուսումնասիրությունները Գերմանիայում ունեցել են յուրահատուկ ճակատագիր։ Նրանք զուրկ են եղել մի կենտրոնական օրգանից... և սակայն հայերենն սկսում է տակավ ավելի մեծ նշանակություն ստանալ Առաջավոր Արևելքի-մանավանդ լեզվապատմական մարզի մեջ։ Այս հանդեսի խմբագիրը շատոնց ջանացիր է եղած՝ հիմնելու մի այնպիսի գիտական օրգան, որն ընդգրկեր հայկական ամեն տեսակ ուսումնասիրություններ, որ հայերի համար ևս դառնար մի տեսակ հենարան ու հավաքատեղի՝ նպաստելու Առաջավոր Ասիայի ուսումնասիրության խորացմանը»։ Ստորև բերում ենք մեկ համարի բովանդակությունը։

1926 ԳԻՐՔ 1, ԷՋ 1—132 *

10648 Ռոթ, Կարլ: *Հայագիտությունը և նրա արդի խնդիրները։*

10649 Ստրժիգովսկի, Ի. *Հայաստան ու Եվրոպայի նախահռոմեական փայտաշեն ճարտարապետությունը։*

10650 Շվիգեր, Ի. *Գեղարվեստի և բնության փաստեր։*

10651 Մատենախոսական *և մատենագրական նյութեր։*

1 9 2 7

ԱԶԱՏ ԽՈՍՔ: *Մարսել 1927. № 1—6*

Азат хоск. Свободное слово. Газета. Марсель, 1927.

ԱԶԴԱԿ: *Օրաթերթ։ Ազգային, գրական, հասարակական, քաղաքական։ Բեյրութ, 1927—1957. (շարունակվում է) 4 էջ, (80×50սմ).*

Аздак. Стимул. Литературная, общественная, политическая газета. Орган партии дашнакцутюн. Бейрут, 1927—1957 (продолж.).

Դաշնակցականների օրգանն է։

ԱԶԴԱՐԱՐ: *Օրաթերթ ազգային, քաղաքական, գրական։ Կ. Պոլիս, տպ. Հովակիմյան, 1927—1931. 4 էջ, (41×29սմ).*

— *Արտոնատեր և պատ. տնօրեն՝ Մանուկ Ասլանյան։*

Аздарар. Известия. Национальная, политическая и литературная газета. Константинополь, 1927—1931.

Այս թերթը «Ճակատամարտ»-ի շարունակությունն է հանդիսացել։

ԱՆՈՒՇԱՊՈՒՐ: *Ֆանտազի շաբաթաթերթ. Կ. Պոլիս, 1927*

— *Խմբագիր՝ Բագրատ Թեկյան։*

Анушапур. Вкусная похлёбка. Сатирический еженедельник. Константинополь, 1926.

Երգիծաբանական շաբաթաթերթ։

ԱՐԱՐԱՏ: *Կիսամսյա հանդես գրական, գեղարվեստական, գիտական։ Փարիզ, 1927.*

* *Օգտվել ենք ուրիշ աղբյուրներից. «Armenica»-ի բնագիրը մեզ չի հասել, դրա համար էջերը չեն նշված։*

Арарат. Литературно-художественный, научный двухнедельник. Париж, 1927.

ԴԻՏԱԿ: *Ազգային, քաղաքական, գրական և երգիծական շաբաթաթերթ։ Կ. Պոլիս, 1927—1933. 4 էջ, (56×41 սմ).*

— Արտոնատեր և պատ. տնօրեն՝ Սահակ Մխիթարյան։

Дитак. Зрительная труба. Национально-политический и сатирический еженедельник. Константинополь, 1927—1933.

ԴՊՐՈՑԱԿԱՆ: *Ամսաթերթ. Սոֆիա, 1927.*
— Խմբագիր՝ Գր. Գուտուլյան.

Дпроцакан. Школьник. Журнал. София, 1927.

ԶԱՆԳ: *Շաբաթաթերթ։ Օրգան Սոց. դեմ. Հնչակյան կուսակցության Ֆրանսիայի շրջանի։ Փարիզ, 1927—1934, 4 էջ (48×32 սմ)*
— Արտոնատեր՝ Գեորգ Գույումճյան։
— Խմբագիր՝ Հ. Պողոսյան։

Занг. Колокол. Еженедельник. Орган с.-д. партии Гнчакистов во Франции. Париж, 1927—1934.

Հնչակյան պարտիայի շաբաթաթերթ է եղել։

ԺԱՄԱՆԱԿ: *Անկախ շաբաթաթերթ։ Ազգային, տնտեսական և գրական։ Դետրոյիտ, 1927. 2 էջ, (56×41 սմ).*
— Խմբագիր-հրատարակիչ՝ Սուրեն Հակոբյան

Жаманак. Время. Независимый еженедельник. Национальный, экономический и литературный. Детройт, 1927.

«ԺԱՄԱՆԱԿ»-Ի ՏԱՐԵԳԻՐՔԸ: *Կ. Պոլիս. 1927.*

«Жаманак»-и тарегирк. Календарь «Жаманак»-а. Константинополь, 1927.

ԺՊԻՏ: *Երգիծաբանական թերթ։ Բեյրութ. 1927.*
— Խմբագիր-տնօրեն՝ Մ. Նաճարյան։

Жпит. Улыбка. Сатирический журнал. Бейрут, 1927.

ԼՐԱԳԻՐ: *Բելճիքահայ անկախ պարբերաթերթ ազգային և հասարակական։ Բրյուսել, 1927. 16 էջ (28×17 սմ) Բաժանորդագինը տարեկան 40 ֆր.*
— Տնօրեն-խմբագիր՝ Լ. Համբարձումյան։

Лрагир. Газета. Общественно-национальн. ежемесячник белгийских армян. Брюссель, 1927.

1927 հուլիս, № 1, էջ 1—16
1927 օգոստոս, № 2, էջ 17—32
1927 սեպտեմբեր, № 3, էջ 33—48
1927 սեպտեմբեր, № 4, էջ 49—64
1927 հոկտեմբեր, № 5—6, էջ 65—96
1927 հոկտեմբեր, № 7, էջ 97—116
1927 նոյեմբեր, № 8, էջ 117—132
1927 նոյեմբեր, № 9, էջ 133—148

Այս պարբերականի մասին 1927 թ. № 1-ում «Հայ մամուլը գաղութներու մեջ» հոդվածում հետևյալն է գրել խմբագիրը. «Մեր մարտիրոս ու թափառական ազգի փառավոր տարեգրություններեն ի վեր, բոլոր օտար հողերու վրա, ուր գաղթականներ հաստատված են, եկեղեցիներ բարձրացած են և նույնիսկ անոնց կողքին դպրոցներ շինված են, ասոնք սակայն առանց մամուլի բավական չեն եղած գաղութները կենդանի պահել։

Մամուլը ուրեմն, գաղութներու մեջ անխուսափելի և անհրաժեշտ կիրառով պետք է լրացնե ցեղի գոյության իբր պայման այս երրորդությունը. եկեղեցի, դպրոց և մամուլ։

...Այս պակասը լրացնելու առաջադրությամբ տոգորված, նախաձեռնություն կառնենք Բելճիքայի մեջ առաջինը ըլլալով հայ թերթ մը հրատարակելու։ ...Մենք պիտի ջանանք, մեր համեստ ուժերու ներած չափով, գաղութին մեջ վառ պահել ազգային ոգին և հայրենասիրական եռանդը, նպաստել հայրենասիրական ազգային խանդվածքի զարգացման, արծարծել նախաձեռնության ոգին և համերաշխ միության ստեղծագործ ուժը։ Պիտի աշխատենք բարոյական կապ հաստատել Բրյուսելի և Անվերսի գաղութներու միջև և պիտի քաջալերենք ազգասիրական ամեն ջանք ու աշխատանք, որու կողմանե ալ կատարված ըլլա անի։

Պիտի ծանոթացնենք Բելճիքայի մեջ գոյություն ունեցող բազմաթիվ հայ ազգասիրական միու-

թյունները իրենց ծրագրով ու գործունեությամբ և օրը-օրին արձագանք պիտի տանք անոնց արդյունքին։

Անհատական հաշիվները, անձնական կռիվները, կուսակցամոլ վիճաբանություններ տեղ չպիտի ունենան մեր թերթի մեջ։

...Պիտի ջանանք լուրեր տալ ան ամեն տեղեն ուր հայեր կապրին։ Մանավոր ջանքեր պիտի ընենք գաղութը տեղյակ պահելու համար գլխավորաբար Մայր-Երկրի՝ Հայաստանի լուրերուն և հոն կատարված շինարարական աշխատանքին։ Պիտի սիրենք ու սիրցնենք Հայաստանը, որ կուսակցության կողմե ալ կառավարված ըլլա ան։

Պիտի սիրենք ու սիրցնենք Պելճիգան, մեր երկրորդ հայրենիքը։

Այս պարբերականը տպագրվել է երկու լեզվով՝ հայերեն և ֆրանսերեն։

Ֆրանսերեն հոդվածներով ու ծանոթագրություններով թերթն աշխատել է բելգիացիներին ծանոթացնել Հայաստանին ու հայ ժողովրդին։

1927 ՀՈՒԼԻՍ, № 1, ԷՋ 1—16

10652 Լ. Հ. *Հայ մամուլը գաղութներու մեջ. էջ 1—2*

10653 Խաճակյան, Ավ. *Իմ կտակը։ [Բանաստեղծութ.]. էջ 9*

10654 Պելճիգայի *հայ ազգային ընկերությունները. էջ 9—10*

10655 Ազգային *լուրեր. էջ 11—16, № 2, էջ 24—26, № 3, էջ 54—55*

10656 Հայաստանին. *էջ 14*

10657 Տեղական. *[Լուրեր]. էջ 14—16*

1927 ՕԳՈՍՏՈՍ № 2, ԷՋ 17—32*

10658 Լ. Հ. *Մայրենի լեզու. էջ 17—18*

10659 Ձերազ, Մ. *Հայ լեզուն. էջ 21—22*

1927 ՍԵՊՏԵՄԲԵՐ, № 4, ԷՋ 49—64

10660 Լ. Հ. *Կարգապահության պակասը մեր մեջ. էջ 49*

10661 Պելճիգա։ *[Տնտեսական ակնարկ]. էջ 56—57*

* *Ձենք կրկնել՝ «Ազգային լուրեր», «Հայաստանին», «Տեղական» բաժինները։*

1927 ՀՈԿՏԵՄԲԵՐ, № 5—6, ԷՋ 65—78

10662 Լ. Հ. *Դեպի մեծ հայ լեզուն. էջ 65—67*

10663 Ազգային *հերոս զորավար Անդրանիկ։ [Մահվան առթիվ և կենսագրական]. էջ 68—70*

10664 *Հայ դպրոց Պրնեէն և ժնև. էջ 73—78*

1927 ՀՈԿՏԵՄԲԵՐ, № 7, ԷՋ 96—116

10665 Լ. Հ. *Համագործակցությունը. էջ 96—99*

10666 Պելճիգայի *հայ ազգային ընկերությունները. էջ 105—108, № 8, էջ 121—124, № 9, էջ 140—142*

1927 ՆՈՅԵՄԲԵՐ, № 8, ԷՋ 117—132

10667 Այցելություն *մը Պելճիգայի հրապարակին վրա հիմքավ շինած հայ տուներուն. էջ 124—125*

10668 Ս. *Միքայել Մովիանով։ [Երաժշտ.]. էջ 128—129*

1927 ՆՈՅԵՄԲԵՐ, № 9, ԷՋ 133—148

10669 Լ. Հ. *Զարիներիս գինանոց։ [Հայ արվեստագետների մասին]. էջ 133—135*

10670 Պելճիգա։ *[Մանոթություն]. 142*

ԼՈՒՍԱՐՁԱԿ։ *Շաբաթաթերթ։ (Ս. Դ. Հնչակյան կուսակցության)։ Կահիրե, 1927—1928. 4 էջ, (50×34սմ).*

— *Արտոնատեր՝ Սարգիս Միքայելյան։*

Лусардзак. Прожектор. Еженедельник. (С.-Д. пратии Гнчакистов). Каир, 1927—1928.

ԼՈՒՍԱՐՓԻ։ *Լրագիր ազգային և հասարակական։ Բուխարեստ, 1927.*

Лусарпи. Утренняя заря. Национально-общественная газета. Бухарест, 1927.

ԾԻԱԾԱՆ։ *Անկախ շաբաթաթերթ։ Բեյրութ, 1927.*

Циацан. Радуга. Независимый еженедельник. Бейрут, 1927.

ԾՕ՛ ՎԱՌ։ *Չիկագո, 1927—1932.*

Цо-Вар. Чикаго, 1927—1932.

ԿԻԼԻԿԻԱ: *Պարբերաթերթ։ Աթենք, 1927*

Киликия. Периодическое издание. Афины, 1927.

ՀԱՃԸՆ: *Օրգան Հաճնո Հայրենակցական Միության կենտրոնական վարչության։ Չիկագո, 1927—1936. 20 էջ (27×21սմ).*

Аджин. Орган Центрального правления Землянческого союза Аджинцев. Чикаго, 1927—1936.

Այս պարբերականը Հաճնո Հայրենակցական Միության օրգանն է եղել։ Այդ Միությունը դաշնակների գավերի հետևանքով բաժանվեց երկու մասի, մի մասը սովետական կողմնորոշում ունենալով՝ օգնում, օժանդակում էր Սովետական Հայաստանին, մյուս մասը ընկավ ավանտյուրիստների, դաշնակ ազնտների ազդեցության տակ։

Դաշնակներն արտասահմանում՝ տերորի, սպառնալիքների և սպանությունների միջոցով աշխատել են ամեն կերպ պառակտել, քայքայել հայրենակցական Միությունների օգնության գործին, թույլ չտալ որ օգնեն Սովետական Հայաստանի ավանների (Նոր- Արաբկիր, Նոր-Մալաթիա, Նոր-Սեբաստիա, Նոր-Թոմարզիա, Նոր Նիկոմիա և այլն) շինարարությանը, ընդհակառակը՝ աշխատավորական, կենսունակ Հայրենակցական Միությունները կապվել են մայր Հայրենիքի հետ և օգնել են իրենց հայրենակիցներին։

Հաճըն Ադանայի կուսակալության [Կիլիկիա] մի կարևոր գավառն էր. շրջապատված մոտ 65 գյուղերով, ուներ 30 հազարից ավել բնակչություն։

Կիլիկիայի հայաշատ քաղաքների մեջ Հաճըն կուլտուրական, առաջավոր տեղ էր գրավում։

Օսմանյան կառավարության ոճրագործ քաղաքականության հետևանքով Հաճըն քարուքանդ է արվել, Զեյթունի և ողջ Կիլիկիայի ամբողջ ժողովրդի հետ, Հաճընցիներն էլ ցրվել են տարբեր երկրներ։

ՀԱՅ ԱՇԱԿԵՐՏ: *Ամսաթերթ։ Ռուսչուկ, 1927.*

Ай ашакерт. Армянский ученик. Рущук, 1927.

ՀՐԱԶԴԱՆ: *Քաղաքական և համարագիտական ամսաթերթ։ Բուխարեստ, 1927. 16 էջ (22×15սմ). — Խմբագիր՝ Ս. Սարուխի։*

Раздан. Политический и статистический журнал. Бухарест, 1927.

1927 № 1—3, էջ 1—64

Դաշնակցական ուղղության թերթուկ է եղել «Հրազդան»-ը։ «Երկու խոսք» խմբագրականում արհամարհանքով է խոսում ամբողջ գաղութահայ մամուլի մասին. «... Գաղութահայ ենք։ Թերթերու և թերթիկներու սովար թիվ մը կը համրենք. մեծ մասը ճաշեն անմիջապես հետո աչք մը պտտեցնելու հազիվ արժանի...»։

Նմուշի համար դնում ենք № 1-ի բովանդակությունը, որպեսզի գաղափար կազմվի այդ աղքատամիտ դաշնակների ժուռնալի մասին։

1927 [№ 1], էջ 1—16

10671 Երկու *խոսք։ [Պարբերականի հրատ-ման]. էջ 1*

10672 Bauer, O. *Քաղաքական և ընկերային հեղափոխություն։ [Թարգմ.]. էջ 2—7*

10673 Բաղդատական *ցուցակ Ամստերդամի և Կարմիր միջազգայնականին կապված արհեստակցական միությունների, էջ 8—10*

10674 Հայաստանի *ներկա կացությունը. էջ 10—14*

10675 Սարուխի, Ս. *18-ը փետրվարի ինչո՞ւ կվերհիշենք. էջ 14—15*

10676 Համարականական *և քաղաքական օրացույց. էջ 16*

ՀՐԵՂԵՆ ՍՅՈՒՆ: *Հոգևոր պարբերաթերթ։ Կահիրե, տպ. Հարեթ-Պաղդասար, 1927—1932. 16 էջ. (26×18սմ). Բաժանորդագինը 2 եգիպտ. դահեկան։*

Արտոնատեր-խմբագիր՝ Բյուզանդ Կեօզյու-պեօյուքյան։

Рехен сюн. Чудесный столб. Религиозный журнал. Каир, 1927—1932.

1927 թվի № 1-ի «Նպատակ և ուղղություն» խմբագրականում ասված է. «Հրեղեն սյուն» հոգևոր պարբերաթերթ մ'է. կզբաղի միայն հոգևոր աշխարհի հատուկ հարցերով։ Կը նկատի ժողովրդյան մեջ արթնացնել հոգևոր արժեքներու գիտակցությունը և այդ գիտակցությամբ առաջնորդել հոգիներն միակ փրկարար խորհուրդին...»։ [1927 № 1, էջ 3]։

1932 № 9, էջ 1125—1142

10677 Բարեկարգություն *Հայաստանյաց Առաքելական ս. եկեղեցվո։ [Խմբագրական]. էջ 1125—1130*
10678 Շուշանիկ *Մամիկոնյան. էջ 1131—1132*
10679 Քրիստոնեական *բարոյագիտություն. էջ 1135—1136*
10680 Տգետ *լուսավորչականը։ Տգետ բողոքականը։— Տգետ կաթոլիկը։— Տգետ շաբաթապահը։— Ճշմարիտ քրիստոնյան, էջ 1136—1139*
10681 Քրիստոնեական *քրոնիկ. էջ 1141—1142*

ՀՈՒՆԱՑ ՏԱՐԵՑՈՒՅՑ: *Աթենք, 1927—1928.*

Унац Тарецуйц. Календарь греческих армян. Афины, 1927—1928.

ՄԱՍԻՍ: *Շաբաթաթերթ ազգային գրական, քաղաքական։ Դետրոյիթ, 1927. տպ. Քեչիչյան 16 էջ, (29×21սմ). Բաժանորդագինը 2 դոլար։*
— Խմբագիր՝ Ս. Մ. Սոցիկյան

Масис. Литературно-политический, национальный еженедельник. Детройт, 1927.

Ամերիկայի Դետրոյիթ քաղաքում ապրող հայ գաղութի հրատարակությունն է «Մասիս»-ը։

1927 № 9, էջ 1—16

10682 Ս. Մ. Ծ. *[Մահախոսական Անդրանիկի]. էջ 1*
10683 Ամերիկահայ *հայ գաղութին կարիքները. էջ 4—5*
10684 Թաղում *հայ հերոսին։ [Ֆրեզնոյում՝ Անդրանիկի թաղման մասին]. էջ 4—5*
10685 Սայաթ-Նովա: *Բլբուլի հիդ լաց իս լիլի։ [Բանաստեղծութ.]. էջ 5—6*
10686 Հ. Բ. Ը. Միության *անդամագրական քեմպեյն. էջ 6—7*
10687 Մեր *գաղութին մեջ։ [Լուրեր]. էջ 7—8*
10688 Նշմարներ: *[Պատմվածքներ փոքրիկ]. էջ 9*
10689 Ազգային: *[Սովետ. Հայաստանից լուրեր]. էջ 9*
10690 Հայտարարություններ. *էջ 10—16*

ՄԵԾԸՆ ՏԻՏՐՈՒՅԹ: *Անկախ շաբաթաթերթ։ Դետրոյիթ, 1927.*

Мецн Титруйт. Великий Детройт. Независимый еженедельник. Детройт, 1927.

ՆՈՐ ԱՐՎԵՍՏ ԵՎ ՄՇԱԿՈՒՅԹ: *Հանդես. Կահիրե, 1927.*
— Հրատարակիչ-խմբագիր՝ Սարգիս Պալայան, Պողոս Սիմոնյան։

Нор арвест ев мшакуйт. Новое искусство и культура. Каир, 1927.

ՇԻՆԱՐԱՐ: *Հրատարակություն Ամերիկայի Հ. Օ. Կ.-ի Կենտրոնական վարչության։ Նյու-Յորք, 1927—1928, 12 էջ (27×18սմ)։*
— Խմբագիր չի նշված։

Шинарар. Строитель. Нью-Иорк, 1927—1928.

Սովետական Հայաստանի յոթերորդ տարեդարձին նվիրված խմբագրականում [1928 թ. հունվար № 2] հետևյալն է ասված. «Խորհրդային Հայաստանի անմիջական և հրամայական պետքերու համեմատ, տարիներու ընթացքին մեջ ՀՕԿ-ը փոխելով օգնության իր ձևերը, այսօր կանգնած է շինարարության և արդյունաբերության իր օժանդակությունը տալու հաստատուն գետնի վրա»։

Այս «Շինարար» պարբերականը նպատակ է ունեցել լուսաբանել Սովետական Հայաստանի շինարար աշխատանքը, կազմակերպել ՀՕԿ-ի շուրջը գաղութահայերին և օգնել Հայաստանի շինարարությանը։

1927 ՀՈԿՏԵՄԲԵՐ, № 1, ԷՋ 1—12

10691 Դեպի *շինարարություն։ [Խմբագրական]. էջ 1—2*
10692 Ներգաղթի *հարցը և ՀՕԿ-ը. էջ 4—5*
10693 Կարիկյան, Ն. *ՀՕԿ-ը Հայաստանի և արտասահմանի մեջ. էջ 6—7*
10694 Ջավեն, Վ. *Շինենք ամերիկահայ տունը. էջ 8—9*
10695 Երվանդունի, Հ. *Մեքենավարի երգը։ [Բանաստեղծութ.] էջ 9*
10696 Նազարբեկ-Լեռնեց, Ա. *Նվեր Խ. Ս. Հանրապետության։ [Բանաստեղծութ.]. էջ 9*
10967 Գապագնյան, Տ. Հ. *Տպավորություններ ՀՕԿ-ի Բ. համագումարեն. էջ 10*
10698 Քաղվածքներ *ամերիկահայ ՀՕԿ-ի վարչ.*

տեղեկագրին կարդացված ՀՕԿ-ի Բ. համագումարում. էջ 11

ՊԱՀԱԿ: *Շաբաթաթերթ ազգային, քաղաքական, գրական: Բուխարեստ, 1927.*

Паак. Стража. Национальный, политический, литературный еженедельник. Бухарест, 1927.

ՊԱՏԿԵՐ: *Շաբաթօրյա երգիծաթերթ: Կ. Պոլիս, 1927.*

Паткер. Картина. Сатирический еженедельник. Константинополь, 1927.

ՊԱՐՍԿԱՀԱՅ ՏԱՐԵՑՈՒՅՑ: *Թեհրան, 1927—1930. 27 էջ, (23×15սմ).*

— Խմբագիր՝ Հայկ Գարագաշ, ապա Կ. Գիոնյան.

Парскаай тарецуйц. Календарь персидских армян. Тегеран, 1927—1930.

ՊՈՒԼԿԱՐԱՀԱՅ ԳԼԱՆ: *Երգիծաբանական շաբաթաթերթ: Սոֆիա, 1927—1928.*

— Խմբագիր՝ Խ. Կարապետյան:

Пулкараай Глан. Валик болгарских армян. Сатирический еженедельник. София, 1927—1928.

— Լույս է տեսել 25 համար:

ՊՈՒԼԿԱՐԱՀԱՅ ՁԱՅՆ: *Անկախ շաբաթաթերթ: Սոֆիա, 1927.*

Пулкарай дзайн. Голос болгарских армян. Независимый еженедельник. София, 1927.

ՑՈՂ: *Հայ հոգևոր երիտասարդաց օրգան: (Ամսաթերթ): Մարսել, տպ. Ծրիցյան, 1927—1930. 16 էջ, (22×14սմ).*

— Արտոնատեր՝ Լևոն Սիմոնյան:

Цох. Роса. Орган армянской духовной молодежи. Марсель, 1927—1930.

ՓԱՐՈՍ: *Կրոնական, եկեղեցագիտական և ազգային ամսաթերթ: Հայ եկեղեցասիրաց Միության: Ֆրեզնո [Կալիֆորնիա] 1927—1933. 24 էջ, (26×18 սմ): Բաժանորդագինը 2 դոլար:*

Парос. Маяк. Церковный, религиозный и национальный журнал. Фрезно, 1927—1933.

1927 № 1—12, էջ 1—272
1928 № 1—12, էջ 1—256
1929 № 1—12, էջ 1—260
1930 № 1—12, էջ 1—312
1931 № 1—12, էջ 1—280
1932 № 1—12, էջ 1—244
1933 № 1—12, էջ 1—244

1927 թվի հունվարի № 1-ի «Թերթին նպատակ-ը խմբագրականում ասված է. «Փարոս»-ը «Հայ եկեղեցասիրաց Միության» պաշտոնաթերթն է: Հետևաբար անոր նշանաբանը չի այլ ինչ բայց եթե հետապնդել ընկերության նպատակները, որ է. ա) տարածել հայ ժողովրդին մեջ քրիստոնեական առողջ սկզբունքներ, բ) մշակել բարեպաշտական զգացումներ, գ) ստեղծել պայծառ գիտակցություն հոգևոր իրականություններու հանդեպ, դ) զորացնել Հայաստանյաց եկեղեցվո ազդեցությունը, ե) պատրաստել հաստատուն գետին եկեղեցական բարեգործության անմիջական պետքին, ծեսական, վարչական և հոգևոր հիմանց վրա»:

«Փարոս»-ը տպագրել է բացառապես նեղ՝ կրոնական-եկեղեցական նյութեր, քարոզներ, բարոյախոս ոտանավորներ, կրոնական մտքեր, խոհեր:

Չնչին քանակով իսկ, չկան հայագիտական նյութեր:

Հետագայում այս ժուրնալը կոչվել է «Փարոս Հայաստանյաց: Ամսաթերթ հայ եկեղեցասիրաց Միության»:

1927 ՓԵՏՐՎԱՐ, № 2, ԷՋ 27—48

10699 Հայ նոր սերունդը և եկեղեցին: [Խմբագրական]. էջ 27—28

10700 Քրիստոնեական եկեղեցիներու միության համագումարը և Հայաստանյաց եկեղեցին. էջ 28—29

10701 Մինասյան, Մ. Եկեղեցական վերածնունդ. էջ 29—31

10702 Սարաֆյան, Գ. Ի՞նչ է քրիստոնեությունը. էջ 31—33

10703 Դարբինյան, Հ. Ա. Առողջապահության ազդեցությունը երջանկության վրա. էջ 34—35

10704 Առոմ քահանա: Վարդանանց պատերազմը (Հայ կիներում). էջ 35

10705 Գաղափարի շիթեր: [Մտքեր]. էջ 36

10706 Ավետյան, Ա. *Աստուծո հայրություն և մարդկո եղբայրություն* [*Բանաստեղծութ.*]. *էջ 37*

10707 Հովհաննես Մկրտչին *հնարամտությունը. էջ 37—38*

10708 Հիսուսին *իրական բարեկամը. էջ 38—39*

10709 Նարեկացի: *Քաջ Վարդանի քաջության գաղտնիքը. էջ 39*

10710 Տիրայր. *ծ. վարդապ. Քաջդ Վարդան.* [*Բանաստեղծութ.*]. *էջ 40*

10711 Շնորհալի, Ն. *Շարական Վարդանանց. էջ 40—41*

10712 Վաղինակ: *Ի՞նչ է քարոզախոսությունը. էջ 41—43*

10713 Տայֆ, *Հ. Ամրոցը.* [*Պատմվածք. Թարգմ.*]. *էջ 42—44*

10714 Հարցարան: *Կարևոր լուրեր. էջ 46—47*

10715 Հայտարարություններ: [*Անստորագրական*]. *էջ 48*

1928

ԱՐԾԻՎ: *Շաբաթաթերթ. Կ. Պոլիս, 1928. № 1—20*

Арцив, Орел. Еженедельник. Константинополь, 1928.

ԱՐՁԱԳԱՆՔ ՃՇՄԱՐՏՈՒԹՅԱՆ: *Կրոնաբարոյական և առողջապահական ամսաթերթ. Փարիզ, տպ.* Artistique. *1928—1931. 8 էջ, (27×19սմ).*

— Խմբագիր՝ Փ. Արմենակյան.

Ардзаганк чшмартутян. Эхо правды. Журнал по вопросам религии и здровоохранения. Париж, 1928—1931.

ԱՐՁԱԳԱՆՔ: *Ժողովրդական անկախ օրգան. Աթենք, 1928—1929. 4 էջ, (47×31սմ).*

— Արտոնատեր՝ Ա. Ժամկոչյան.

Ардзаганк. Эхо. Независимая народная газета. Афины, 1928—1929.

Այս թերթը հանդիսացել է «Հաղթանակ»-ի շարունակությունը.

ԲԱՆՎՈՐ: *Քաղաքական և հասարակական երկշաբաթաթերթ. Նվիրված ֆրանսահայ աշխատավորության շահերու պաշտպանության. Փարիզ. տպ. Պ. Եղիկյանի, 1928—1929. 4 էջ, (38×28 սմ).*

— Խմբագիր՝ Խաստայան.

Банвор. Рабочий. Политический и общественный двухнедельник. Париж, 1928—1929.

ԳԻՏՈՒԹՅՈՒՆ ԵՎ ԳԻՏԵԼԻՔ: *Գիտական պատկերազարդ ամսագիր. Անվերս* [*Բելգիա*]. *ապա Ֆրումոզա* [*Ռումինիա*]. *Տպ. Տեր-Սահակյան, 1928—1931. 16—32 էջ, բաժանորդագինը 35 ֆր.*

— Հիմնադիր՝ Մ. Տեր-Սահակյան.

— Խմբագիր՝ Հ. Գ. Աթանասյան.

— Հրատ. «Ֆրումոզա» գրատան.

Гитутюн ев Гителик. Наука и знание. Научный иллюстрированн. журнал. Анверс (Бельгия)—Фрумоза [Румыния]. 1928—1931.

1928 հունվար № 1, էջ 1—18
1928 փետրվար № 2, էջ 19—36
1928 մարտ № 3, էջ 37—52
1928 ապրիլ № 4, էջ 53—68
1928 մայիս № 5, էջ 69—86
1928 հունիս № 6, էջ 87—102
1928 հուլիս № 7,, էջ 103—120
1928 օգոստոս № 8, էջ 121—136
1928 սեպտեմբեր № 9, էջ 137—152
1928 հոկտեմբեր № 10, էջ 153—168
1928 նոյեմբեր № 11, էջ 169—184
1928 դեկտեմբեր № 12, էջ 185—216
1929 հունվար № 1, էջ 217—236
1929 փետրվար № 2, էջ 257—275
1929 մարտ № 3, էջ 237—256
1929 ապրիլ № 4, էջ 276—296
1929 մայիս № 5, էջ 297—316
1929 հունիս № 6, էջ 317—336
1929 հուլիս № 7, էջ 337—356
1929 օգոստոս № 8, էջ 357—376
1929 սեպտեմբեր № 9, էջ 377—396
1929 հոկտեմբեր № 10, էջ 397—416
1930 հոկտեմբեր № 1, էջ 1—32
1930 նոյեմբեր № 2, էջ 33—64
1930 դեկտեմբեր № 3, էջ 65—96
1931 հունվար № 1, էջ 97—126

Այս գիտական-հանրամատչելի ամսագրի 1928 թվի № 1-ի «Երկու խոսք»-ում հետևյալն է ասված ժուռնալի նպատակների մասին. «...Հայ ժողովուրդը, ուր որ ալ գտնվի այսօր, հարկադրված է կյանքի դժնդակ պայքարի. Անհրաժեշտորեն

պետք է որ ան մեռ ապրի գիտության, ամեն այդ մեծ աղբյուրին։ Այս տեսակետով գիտական հրատարակությունները պակասը խիստ զգալի է մեր մեջ։ ...Կձեռնարկենք այս հանդեսի հրատարակության, կարևոր գործի մը ձեռք զարկած ըլլալու համոզումով և հավատացած ենք թե քաջալերությունը մեզ պիտի խրախուսե գործին մեջ։

Մեր ձգտումը պիտի ըլլա ժողովրդականացնել գիտությունը, պարզ և դյուրըմբռնելի եղանակով հետաքրքրականին միացնելով օգտակարը։ Գիտության նորանոր գրավումներուն հետ առօրյա կյանքին ու աշխատանքին մեջ արդեն իսկ կիրարկված գիտական եղանակները հետզհետե պարզելով ընթերցողին, պիտի ջանանք անոր համակրանքի քաջալերիչ ուժն ապահովել մեզ համար։ Այս հանդեսը գիտական ուսումնասիրություններ չի տպագրել, այլ մասսայականացրել է՝ գիտական նորությունները, առանձին նշանակություն ունեցող գիտական հարցերը։

Այս հանդեսում ինքնուրույն գիտական հոդվածները շատ քիչ են, ինչպես երևում է, մեծ մասը ֆրանսիական պարբերականներից են թարգմանվել։

Մենք բավականացել ենք, որոշ չափով, մնայուն, արժեքը պահած նյութերի նկարագրությամբ, չենք վերցրել այնպիսի հոդվածներ, տեղեկանքներ ,որ ինֆորմացիոն-լրատու բնույթ են կրում։

1928 ՀՈՒՆՎԱՐ № 1, էՋ 1—18

10716 Խմբագրություն: *Երկու խոսք։ [Հանդեսի հրատ. առթիվ]. էջ 1*

10717 Սեֆերյան, Տ. *Քարյուղը։ Ակնարկ մը իր պատմության և անտեսումին վրա. էջ 2—4*

10718 Գիտությունը *ամեն տեղ է. [Խմբագրական]. էջ 4*

10719 Գալյան, Դ. *Հոլանտ փապուղին։ [Մետրո]. էջ 5—8*

10720 Գրիգորյան, Լ. *Թանկագին քարերու բուժական և այլ հատկությունները. էջ 9—11*

10721 Սարուխան, Լ. *Ռատիում. էջ 11—13*

10722 Էլեկտրական *լույսի ազդեցությունը բույսերի վրա։ [Անստորագիր]. էջ 13*

10723 Պետք *է ընտրել հավերը առատ հավկիթ ստանալու համար. էջ 14—15*

10724 Աղամանդը. *էջ 16—18*

1928 ՓԵՏՐՎԱՐ № 2, էՋ 19—36 *

10725 Մայրանեղ *ճնշումներ։ [Խմբագրական]. էջ 19*

10726 Անրել *հեռագրի ռահվիրաները. էջ 23—24*

10727 Շահին, Ն. *Լուսանկարչության մեջ հաջող արդյունք ձեռք բերելու համար էական պայմաններ. էջ 28—29*

10728—29 Սանասար, Փ. *Հայաստանի 1926-ի երկրաշարժը և իր երկրաբանական պատճառները. էջ 29—30*

10730 Տեր-Պետրոսյան, Մ. *Կյանքը մեր երկրագունդեն դուրս. էջ 32—33*

1928 ՄԱՐՏ, № 3, էՋ 37—52

10731 Նապաստակը: *[Ճագարը]. էջ 47—49*

10732 Տիեզերքի *ժամացույցը. էջ 50—51*

1928 ԱՊՐԻԼ, № 4, էՋ 53—68

10733 Վրույր: *Միջնադարյան կենդանիներ. էջ 57—58*

10734 Հայկ: *Պետք է ոչնչացնել մուկերը. էջ 65*

10735 Պարտիզպանը *պետք է ծանոթ ըլլա միջավայրի մթնոլորտային պայմաններին. էջ 66—67*

1928 ՄԱՅԻՍ, № 5, էՋ 69—86

10736 Մ.Տ.Ս. *Կոլֆ սթրիմը. էջ 69—71*

10737 Ճևահիր, Ս. *Կամուրջները դարերու ընթացքին. էջ 71—74*

10738 Սանասար, Փ. *Երկրաշարժը. էջ 83—85*

1928 ՀՈՒՆԻՍ, № 6, էՋ 87—102

10739 Սարուխան: *Հողերի պարարտացումը քիմիական նյութերով. էջ 96—97*

10740 Տեր-Սահակյան, Մ. *Շարժացույցը. էջ 99—101*

1928 ՀՈՒԼԻՍ, № 7, էՋ 103—120

10741 Սեֆերյան, Տ. *Հանքային հարստությունները օգտագործումը դարերու ընթացքին. էջ 104—107*

---

* *Առաջին համարի լրիվ բովանդակությունը տալուց հետո, մյուս համարների մնացյան, արժեքավոր նյութերն ենք տվել։*

10742 Անարե: *Շարժանկարը և իր գիտական-մանկավարժական դերը.* էջ 107—110

10743 Մահտեսյան, Հ. *Անտառի մշակումը.* էջ 112—115

10744 Ս. Հ. *Թունավոր օձեր.* էջ 115—117

10745 Պալգնյան, Հ. *Կեղծված վավերաթուղթերն ինչպես կճանչցվին.* էջ 118—119

1928 ՕԳՈՍՏՈՍ, № 8, էջ 121—136

10746 Սանասար, Փ. *Կենսանյութերը։ [Վիտամիններ].* էջ 121—123

10747 Տէր-Սահակյան, Մ. *Աստղերն ինչո՞ւ զանազան գույներով են.* էջ 133—134

1928 ՍԵՊՏԵՄԲԵՐ, № 9, էջ 137—152

10748 Փիլիպոսյան, Գ. *Անդրմանիշակագույն ճառագայթները և անոնց օգտագործումը.* էջ 141—144

10749 Մատիտներու հորինումը. էջ 148—149

10749ա Գազպենը. էջ 151—152

1928 ՀՈԿՏԵՄԲԵՐ, № 10, էջ 153—168

10750 Հապեշյան, Վ. *Կենսաբանական նորություններ.* էջ 153—155

10751 Պալգնյան, Դ. *Ապակեշինության ճարտարվեստը.* էջ 157—159

10752 Սեֆերյան, Տ. *Ի՞նչպես կկտրվին պողպատները թթվածինի օգնությամբ.* էջ 160—162

10753 Ճևահիր, Ս. *Օթոստրադներ.* էջ 163—164

1928 ՆՈՅԵՄԲԵՐ, № 11, էջ 169—184

10754 Փիլիպոսյան, Գ. *Տանկը։ [Հիվանդություն].* էջ 169—170

10755 Թուղթի ճարտարվեստը. էջ 179—180

10756 Տէր-Սահակյան, Մ. *Ծաղիկներու գույները.* էջ 181

10757 Հայկակ: *Անպիտան ճանճը.* էջ 182

1928 ԴԵԿՏԵՄԲԵՐ, № 12, էջ 185—216

10758 Գրիգորյան, Լ. *Աստղերու ազդեցությունը մարդոց վրա.* էջ 185—187

10759 Հապեշյան: *Երիտասարդացման միջոցի մասին.* էջ 188—189

10760 Սեֆերյան, Տ. *Մետաղագրություն.* էջ 192—194

10761 Վրույր: *Ասորեստաններեն-բաբելոններեն լեզվին և բևեռագրերու մասին.* էջ 195—208

10762 Մահտեսյան, Հ. *Որթատունկի թշնամիները.* էջ 209—212

1929 ՀՈՒՆՎԱՐ, № 1, էջ 217—236

10763 Ճևահիր, Ս. *Նոր ճարտարապետություն.* էջ 217—221

10764 Պալգնյան, Դ. *Բևեռներու խուզարկությունը.* էջ 223—225

1929 ՓԵՏՐՎԱՐ, № 2, էջ 237—256

10765 Գետիկյան, Լ. *Արվեստական մետաքս.* էջ 237—240

10766 Փանոսյան, Փ. *Օդասլաց հրանոթներ ի սպաս թղթատարական նոր սիստեմի մը.* էջ 245—247

10767 Տէր-Սահակյան, Մ. *Արդի գիտությունը պիտի կրնա արգիլել պատերազմը.* էջ 251—252

10768 Հանրագիտակ. էջ 255—256

1929 ՄԱՐՏ, № 3, էջ 257—275

10769 Ճևահիր, Ս. *Առողջապահական կառուցումներ բնակարաններու մեջ.* էջ 257—258

10770 Սանասար: *Չոր սառույց.* էջ 267

10771 Մահտեսյան, Հ. *Անտառները հեղեղումներու դեմ.* էջ 273—274

1929 ԱՊՐԻԼ, № 4, էջ 276—296

10772 Հապեշյան, Վ. *Հոգեկան հատկություններու ժառանգությունը.* էջ 276—279

10773 Սանասար, Փ. *Արևու ջերմական զորությենեն ինչպես կարելի է օգտվել.* էջ 283—285

10774 Մահտեսյան, Հ. *Որթատունկի թշնամիները.* էջ 295—296

1929 ՄԱՅԻՍ, № 5, էջ 297—316

10775 Հապեշյան, Վ. *Փիրգեյի գրությունը.* էջ 297—299

10776 Սեֆերյան, Տ. *Ի՞նչպես կպատրաստվեն թափծուները.* էջ 305—307

10777 Սանասար, Փ. *Հոգեզանգություն.* էջ 308—310, № 6, էջ 322—323

1929 ՀՈՒՆԻՍ, № 6, էՋ 317—336

10778 Մ. Տ. Ս. *Մտածելու և արտահայտվելու կարողությունը կենդանիներու մոտ.* էջ 317—319
10779 Փոխացան. էջ 331—332
10780 Հավկիքճ *իրրև գերազանց սնունդ.* էջ 334—335

1929 ՀՈՒԼԻՍ, № 7, էՋ 337—356

10781 Հապեշյան, Վ. *Ի՞նչպես կժառանգվին.* էջ 336—341
10782 Քափոր *և անոր գործածությունը.* էջ 349—350
10783 Ցեցը *և անոր ավերին դեմ միջոցներ.* էջ 351—352

1929 ՕԳՈՍՏՈՍ, № 8, էՋ 357—376

10784 Հապեշյան, Վ. *Ժառանգականության նյութական հիմունքները.* էջ 357—359
10785 Ամանարյան, Փ. Ս. *Երկու արշավախումբ հարավային բևեռի վրա.* էջ 362—364

1929 ՍԵՊՏԵՄԲԵՐ, № 9, էՋ 377—396

10786 Տեր-Սանակյան, Մ. *Արևու ֆիզիքական կազմը և անոր ազդեցությունը մեր վրա.* էջ 377—381
10788 Ճնաճիր, Ս. *Ի՞նչ է պեթոն արմեն.* էջ 385—388

1929 ՀՈԿՏԵՄԲԵՐ, № 10, էՋ 397—416

10789 Հապեշյան, Վ. *Ընկերային կյանքը կենդանական աշխարհին մեջ.* էջ 397—402
10790 Այվազյան, Ա. *Լուսնի լույսին տակ.* էջ 405—406
10791 Շալճյան, Հ. *Կույրերը պիտի կրնա՞ն տեսնել.* էջ 409—410

1930 ՀՈԿՏԵՄԲԵՐ, № 1, էՋ 1—32

10792 Էլեկտրական *չափում* [*Անստորագիր*]. էջ 1—7, № 2, էջ 33—37
10793 Այվազյան, Ա. *Արվեստական մետաքս.* էջ 7—8
10794 Շնչառության *մարզումը.* էջ 9—16

1930 ՆՈՅԵՄԲԵՐ, № 2, էՋ 33—64

10795 Ջուրի *ակերը գտնելու արվեստը.* էջ 38—41
10796 Մանտեսյան, Հ. *Որթատունկին թշնամիները.* էջ 44—47
10797 Աշխարհի *մեծագույն էլեկտրամագնիսը.* էջ 55—56

1930 ԴԵԿՏԵՄԲԵՐ, № 3, էՋ 65—96

10798 Խառնածնություն. էջ 66—71
10799 Դեպի *երկնային մարմինները համբորդելու հնարավորություն.* էջ 72—75

1931 ՀՈՒՆՎԱՐ, № 4, էՋ 97—127

10799ա Մանտեսյան, Հ. *Վնասակար խոտերը փչացնելու եղանակը.* էջ 102—105
10799բ Ի՞նչ է *գանկարանությունը.* էջ 113—117
10799գ Ֆիզիճական *դաստիարակության արդյունքը.* էջ 123—126

ԵՐՋԱՆԻԿԻՆ ՏԱՐԵՑՈՒՅՑԸ: *Կ. Պոլիս, 1928.*

— *Խմբագիր՝ Բ. Թեանյան.*

Ерджаникин тарецуйц. Календарь счастливца. Константинополь, 1928.

ԵՓՐԱՏ: *Ազգային, քաղաքական, գրական և գիտական։ Հալեպ, 1928—1933, 4 էջ, (57×41 սմ).*
— *Արտոնատեր՝ Եղիազար Գենչյան.*
— *Պատ. տնօրեն՝ դոքտ. Պողոսյան։*

Ефрат. Национальная, политическая, литературная и научная газета. Алеппо, 1928—1933.

Ռամկավարների օրգանն է եղել։

ՀԱՅԱՍՏԱՆ: *Ազգային, քաղաքական և գրական շաբաթաթերթ։ Բուխարեստ, տպ. «Հայաստան», 1928—1930. 4 էջ, (48×32 սմ).*
— *Խմբագիր՝ Օննիկ Վարդանյան։*

Айастан. Армения. Национальный, политиче-

ский и научный еженедельник. Бухарест, 1928—1930.

ՀՈՐԻԶՈՆ: *Ազգային, քաղաքական և գրական օրաթերթ։ Սալոնիկ, 1928—1937. 4 էջ, (54×36 սմ).*

— Խմբագիր՝ Կարո Գեորգյան։

Оризон. Горизонт. Национальная, политическая и литературная газета. Салоники, 1928—1937.

Պաշտոնական ուղղության թերթ է եղել. «Ալիք»-ի շարունակությունն է։

ՄՇԱԿՈՒՅԹ: *Համամշակութային շաբաթաթերթ։ Սոֆիա, 1928, № 1—12.*

— Խմբագիր՝ Հ. Մարթայան։

Мшакуйт. Культура. Общественный еженедельник. София, 1928.

ՆՈՐ ԱՎԵՏԱԲԵՐ: *Կրոնաբարոյական, կրթական, գիտական պարբերաթերթ։ Ամսագիր։ Հալեպ, 1928—1931. 16 էջ, (25×19 սմ).*

— Արտոնատեր՝ Կ. Հ. Հարությունյան։

— Տնօրեն՝ Տ. Ճ. Երլըրյան։

Нор аветабер. Новый благовест. Религиозный журнал. Алеппо, 1928—1931.

ՇԵՓՈՐ: *Քաղաքական և տնտեսական առավոտյան օրաթերթ։ Կ. Պոլիս, 1928. 4 էջ, (56×41 սմ).*

— Պատ. տնօրեն՝ Թ. Տ. Փափազյան։

Шепор. Фанфара. Политическая и экономическая утренная газета. Константинополь, 1928.

ՇԻՐԱԿ: *Աթենք, 1928. № 1—24.*

Ширак. Афины, 1928.

ՈՎԱՍԻՍ: *Գրական, բարոյական, գիտական և այլն անկախ ամսաթերթ։ Հրատ. Մ. Հ. Մաքսուտյան և ընկ. տպարանի (Կիպրոս) Նիկոսիա, 1928. 16 էջ, (28×19 սմ)։ Բաժանորդագինը 4 շիլինգ։ 1928. № 1—12.*

— Արտոնատեր՝ Մ. Հ. Թոփալյան։

— Խմբագիր՝ Տիրան Լյուլեճյան։

Овасис. Оазис. Литературный, научный, моральный журнал. Никосия (Кипр), 1928.

1928 թվի մայիսի 1-ի № 1-ում տպագրված «Ինչո՞ւ «Ովասիս»-ը» խմբագրականում հետևյալն է ասված այդ ամսագրի նպատակների մասին. «Աննախընթաց արհավիրքներու հետևանքով հայության կյանքին ու ապրումին վրա, բացված է բարոյական ավերի զգալի ճեղք մը, կորովի պակասություն, վհատության ու հուսալքումի պարապություն մը։ Կարող գրիչներ տեղ-տեղ նախատեսնելով այսպիսի վտանգի մը գոյությունը ասպարեզ կ'իջնան, թումբեր բարձրացնելու և ազդի իբրև հակազդելու վերահաս աղետին դեմ, և ապահովել հայության մաքուր խառնը, զերծ վարակումն ու այլասերումն, ու ստեղծել զարթնումի կենսանորոգ նորանոր մարզեր՝ սրտագրավ ու շինիչ գաղափարներով օծուն։

«Ովասիս»-ի ձգտումն է միանալ այդ պատվական պաշտոնակիցներուն կատարած վսեմ գործին, չտարվելով այս կամ այն հոսանքեն, այլ պահելով իր ուրույն ու չեզոք դիրքը։ Իր սյունյակներու մեջ, տեղ չտալով անոնց և անտեղի վեճերու, և կամ ազգակործան կուսակցական գրչամարտերուն»։

«Ովասիս»-ի ստորև բերած նյութերը ցույց են տալիս որ նա աղքատիկ բովանդակություն է ունեցել. Նրա աշխատակիցները եղել են սարկավագներ, վարդապետներ ու եպիսկոպոսներ, նրա հոդվածների մի խոշոր մասը անարժեք թարգմանություններ են։

1928 ՄԱՅԻՍ 1, № 1, ԷՋ 1—16

10800 Ինչո՞ւ *«Ովասիս»-ը։ [Հանդեսի մասին]. էջ 1—2*

10801 Գույե, Լ. *Բույնը։ [Բանաստեղծութ. թարգմ.]. էջ 3*

10802 Թումայան, Հ. *(քահանա). Կյանքի մտատիպարը. էջ 4—6*

10803 Մաքսուտյան, Ն. *Հայ այժմեական ոգին. էջ 7—8*

10804 Թումայան, Ս. *Ապրիլ 11—24-ի եղերական թվականը մեր պատմության էջին վրա. էջ 9—10*

10805 Մաքսուտյան, Ն. *Սիրուհիիս։ [Բանաստեղծութ.]. էջ 11*

10806 Williams, M. O. *Թութ-Անխ-Ամոնի շիրիմին քով։ [Եգիպտոսում]. էջ 11—12*

10807 Գիմենդա: *Քերականը և գրականը. էջ 13—14*

10808 Մազմանյան, Ն. Կաթողին պաշտելիին: [Բանաստեղծութ.]. էջ 14

10809 Շառունի, Ա. Իրիկնային: [Արձակ բանաստեղծութ.]. էջ 15

10810 Արծազանգ: [Լուրեր]. էջ 16

1928*

10811 Շահպազյան, Վ. Քայլ մը դեպի լույս: [«Թվաբան»-ի մասին]. № 2, էջ 24—25

10812 Կրթական հարցը: [Հայ դպրոցների մասին]. № 3, էջ 33

10813 Կիպրոս: [Աշխարհագրական]. № 6, էջ 88—90, № 7, էջ 104—107

10814 Հ. Բ. Ը. Միության կյանքն ու գործը. № 6, էջ 103

10815 Քեշիշյան, Ն. Մեր վարժապետները:— Ստեփան Կուրտիկյան:— Հ. Օշական. էջ 111—113

ՍԱՀԱԿ-ՄԵՍՐՈՊ: Գրական, գիտական և գեղարվեստական: Բեյրութ, տպ. Հ. Տեր-Հովհաննիսյան, տպա «Սահակ-Մեսրոպ», 1928. 32 էջ (27×18 սմ): Բաժանորդագինը 20 ֆր.

— Արտոնատեր և պատ. տնօրեն խմբագիր՝ Միհրան Ս. Նաճարյան:

Саак-Месроп. Литературный, научный и художественный журнал. Бейрут, 1928.

Կրոնա-բարոյախոսական հոդվածներն են կազմում «Սահակ-Մեսրոպ» ամսագրի հիմնական բովանդակությունը: Գրական-գեղարվեստական նյութերը նույնպես գրված են՝ կրոնա-բարոյախոսական ոգով:

1928 ՓԵՏՐՎԱՐ, № 4, ԷՋ 33—64

10816 Custave, Nadaud. Մարսալայի զինվորը: [Բանաստեղծութ. Թարգմ. Ե. Դուրյան]. էջ 33

10817 Տեր-Ստեփանյան, Մ. Հովհաննես Պետոյան և Անավարզա: [Կիլիկահայ աշուղ]. էջ 34—36

10818 Արմեն Մաժագ: Իմ սրտիս աղամանդ: [Բանաստեղծութ.]. էջ 3—6

10819 Վ. Գ. Տաղ գթության: Բանաստեղծութ.]. էջ 37

* Մյուս համարները համառոտ նկարագրությամբ են տրված:

10820 Վեմյան, Խ. Գ. «...Հազի՛ր, հազի՛ր իմ աննման...»: [Բանաստեղծութ.]. էջ 37

10821 Դաստիարակ: Ակնարկ մը դպրոցեն ներս. էջ 38—39, № 5—6, էջ 66—67

10822 Փիրանյան, Տ. Պատիժը: [Բարոյախոսական]. էջ 40—49

10823 Քարծայր, Գ. Անառակ որդին: [Կրոնաբարոյական]. էջ 49—53

10824 Հ. Թ. Ն. Որդիական արտահայտություն մօր մը ոսկի հոբելյանին առթիվ. էջ 53

10825 Փելբեճյան, Ա. Բերնի և ակռայի հիվանդությանց դեմ պայքարի հրավեր. էջ 54—55

10826 Տեղեկատու: Հայ կաթողիկե կրթական հաստատությունները Պեյրութի մեջ. էջ 56

1928 ՄԱՐՏ—ԱՊՐԻԼ, № 5—6, ԷՋ 65—84

10827 Գարամանյան, Ս. Երեկ և այսօր: [Հնի, ավանդականի և նորի մասին]. էջ 65—66

10828 Անմահունի, Մ. Հուսադրիչ երևույթներ պեյրութահայ կյանքեն ներս. էջ 71—72

10829 Վանանդեցի: Օրինակելի մեղուն: [Բանաստեղծութ.]. էջ 73

10830 Քեշիշյան, Տ. Լուռ արտունչ: [Բանաստեղծութ.]. էջ 73

10831 Ջեմյան, Խ. Անծանոթ շիրիմ: [Բանաստեղծութ.]. էջ 74

10832 Վարուժնակ: Սրտի խոսքեր: [Բանաստեղծութ.]. էջ 75

10833 Արմեն Մաժագ: Սիրո ընթացքը մը բաղձային հեծեծանքներ: [Բանաստեղծութ.]. էջ 76—77

10834 Գասապյան, Գ. Հրաշագործ լեզուն. էջ 78—79

10835 Քեշիշյան, Ն. Եգիպտոսի իշխանը: [Երգիծական]. էջ 79—80

10836 Տեղեկատու: «Սահակ-Մեսրոպ»-ի գրական երեկույթը. էջ 83—84

ՎԱՆԱԿԱՆԻՆ ՏԱՐԵՑՈՒՅՑԸ: Կ. Պոլիս, 1928.

— Խմբագիր՝ Եղիշե եպիսկ. Չիլինկարյան:

Ванаканин тарецуйц. Календарь монаха. Константинополь, 1928.

ՑՈԼՔ: *Ամսագիր գրական, գեղարվեստական, գիտական։ Փարիզ, 1928. 16 էջ, (27×19 սմ)։*
— Խմբագիր չի նշված։

Цолк. Отражение. Научно-художественный и литературный журнал. Париж, 1928.

1928 թվի ապրիլ 1-ի № 1-ում, «Մեր խոսքը» խմբագրականում հետևյալն է ասված այս ամսագրի նպատակների և ուղղության մասին.

«Արևմտահայ աշխատավորության մտավորական կազմավորման վրա ներգործել են երկու գլխավոր ազդակներ. եվրոպական կամ ամերիկյան պրոլետարիատը (որուն հետ անիկա շփման մտավ), և Հոկտեմբերյան հեղափոխությունը։ Ուրեմն արևմտահայ ժողովրդին մեջ առեղծվեցավ հետ-հոկտեմբերյան մտավորական շարժում մը, որը, այս վերջին տասնամյակին ընթացքին ունեցավ իր լրագրական, գրական և գեղարվեստական արտահայտությունները։ Այդ արտահայտությունները թույլ են առայժմ, սակայն անոնք կհայտաբերեն նոր և թարմ ուժերու ժայթքում մը, որը ուշադրության արժանի միակ արժեքն է արտասահմանի հայ գրական շարժումին մեջ։ «Ցոլք»-ը ժամադրավայրը պիտի ըլլա արևմտահայ գրական այդ նոր սերունդին։ Միևնույն ատեն «Ցոլք»-ը ...պիտի ծանոթացնի եվրոպական և խորհրդային գրական շարժումները և թարգմանաբար պիտի տա էջեր թե եվրոպական և թե խորհրդային գրականություններին։

«Ցոլք»-ը իր ավագ պարտականությունը պիտի համարե արտասահմանյան աշխատավորությունը տեղյակ պահել Խորհրդային Հայաստանի մեջ զարգացող գրական-գեղարվեստական գործունեության, հրապարակելով ուսումնասիրություններ, գրախոսականներ և ապահովելով Խորհրդային երկրի գրողներուն աշխատակցությունը։

«Ցոլք»-ը ազատ և անկախ օրգան է։

Խմբագրական մարմին։

1928 ԱՊՐԻԼ 1, № 1, ԷՋ 1—16

10837 Մեր *խոսքը։ [Խմբագրական]. էջ 1*

10838 Կամավյան, Վ. *Մեծ տատիկը, դդումներն ու պատերազմը։ [Պատմվածք]. էջ 2—4*

10839 Գապիլ, Ի. *Տօլկուշովի մահը։ [Թարգմ. ռուս.]. էջ 5—6*

10840 Փայլակ, Հ. *Մանուկն ու կյանքը։ [Պատմվածք]. էջ 7*

10841 Սարյան, Գ. *Ժամացույցը։ [Բանաստեղծութ.]. էջ 8*

10842 Զ. Ն. *Խորհրդային Հայաստանի պրոլետարական գրականությունը. էջ 9—10; № 2, էջ 43—44*

10843 Լեոն Թոլստոյ: *(Ծննդյան 100-ամյակի առթիվ). էջ 10*

10844 Լեոնյան, Վ. *Մաքսիմ Գորքի։ [Գրական գործունեության 35-ամյակի առթիվ]. էջ 11—12*

10845 Նարդման, Շ. *Պատվաստ թոքախտի դեմ. էջ 12—13*

10846 Ամսագրերու *տեսություն։ [«Գրական դիրքերում», «Երիտ. բոլշևիկ» և այլն]. էջ 14—15*

10847 Լրաքաղ: *[Գրական լուրեր]. էջ 16*

1928 ՀՈՒՆԻՍ, № 2, ԷՋ 33—48

10848 Կամավյան, Վ. *Տեսիլք։ [Վեպից]. էջ 33—34*

10849 Գարպյուս, Հ. *Ոճրագործ գնացքը։ [Պատմվածք]. էջ 35—37*

10850 Երվանդունի, Հ. *Մեքենավարին երգը։ [Բանաստեղծութ.]. էջ 37—40*

10851 Չարենց, Ե. *Այս գարունը։ [Բանաստեղծութ.]. էջ 40*

10852 Եսայան, Զ. *Հայնրիխ Իպսեն։ (Ծննդյան 100-ամյակի առթիվ). էջ 40—41*

10853 Արգոս: *Չարենցի պոեմներու մասին. էջ 42—44*

10854 Ալեքսանդր *Սպենդիարյան։ (1871—1928). էջ 45*

10855 Ո. Պ. *Լուսնթագ կամ աշխարհի մը գաղտնիքները։ [Գիտական]. էջ 46—47*

170856 Լրաքաղ. էջ 47—48

ՕՇԱԿԱՆ: *Դպրոցական ամսաթերթ։ Հրատ. տերթ. Հովհ. Մանուկյան, Խասքովո, 1928. № 1—10*

Ошакан. Школьный журнал. Хасково, 1928.

ՕՏԱՐ ԼԵԶՎՈՎ ՊԱՐԲԵՐԱԿԱՆՆԵՐ ՀԱՅԵՐԻ ՄԱՍԻՆ

MASSIS. An organ of Armenian interests. London, *1928—1936, 24 էջ, (21×13 սմ).*

1929

ԱԶԱՏԱՄԱՐՏ։ *Անկախ շաբաթաթերթ։ Շեյե, տպ.* Artistique, *1929. 4 էջ, (60×40 սմ).*

— Տնօրեն խմբագիր՝ Հ. Գնթունի, Շ. Նաթալ։

Азатамарт. Битва за свободу. Независимый еженедельник. Шейе, 1929.

ԱՐՄԵՆԻԱ։ *Անկախ շաբաթաթերթ։ Լոս-Անջելոս, 1929—1932. 4 էջ, (45×30 սմ).*

— Արտոնատերք և կարգադրիչք՝ Մ. Էլվան և Օ. Վարդանյան։

Армения. Независимый еженедельник. Лос-Анжелос, 1929—1930.

ԿԱՅԾԱԿ։ *Մարմնամարզական ամսագիր։ Օրգան «Կայծակ» հայ մարմնամարզական Միության։ Կահիրե, տպ. Հարեթ Բաղդասար, 1929.*

— Արտոնատեր՝ Թադեոս Գալֆայան։

Кайцак. Молния. Спортивный журнал. Каир, 1929.

ՀԱՅ ԳԻՐ։ *Ամսագիր հայ գրասիրաց Միության։ Մարսել, 1929.*

Ай гир. Армянская письменность. Журнал любителей армянской словестности. Марсель, 1929.

ՀՆՉԱԿՅԱՆ ՄԱՄՈՒԼ։ *Քաղաքական, հասարակական, գիտական և գրական։ Փարիզ, 1929—31, 4 էջ, (60×44 սմ).*

— Խմբագր. մարմին՝ Վահրիճ Կեոքճյան, Բագրատ Սյունիք, Անդր. Կենճյան։

Гнчакян мамул. Гнчакская пресса. Политическая, общественная, научная и литературная газета. Париж, 1929—30.

ՀՐԱԶԴԱՆ։ *Երկամսյա հանդես գրասեր-գեղարվեստագետներու։ Աթենք, տպ. «Նոր-օր», 1929—1930. 16 էջ, (27×18 սմ)։ Բաժանորդագինը 30 դրախմա։*

Հրատարակիչներ՝ Մ. Սավուլյան, Ա. Գաբրիելյան և Վ. Եսայան։

Раздан. Двухмесячный журнал словесников-искусствоведов. Афины, 1929—1930.

1929 թվի մարտ-ապրիլ № 1-ի «Դեպի աղբյուրը լույսին...» խմբագրականում հետևյալն է ասված այս հանդեսի մասին. ««Հրազդան»-ի հրատարակությամբ ուրեմն, մենք նպատակ ունենք մեր նոր սերունդին մեջ արթնացնել գրականության և գեղարվեստի սերը, զինք առաջադրելով դեպի՝ բարին, գեղեցիկը և ճշմարիտը։ ...Հառաջ «Դեպի աղբյուրը լույսին...»։

1929 ՄԱՐՏ—ԱՊՐԻԼ, ԷՋ 1—16

10857 Թեքեյան, Վ. *Հրազդան։ [Բանաստեղծութ.]. էջ 2*

10858 Սոս Վանի: *Ջուրը կը ծախեմ։ [Պատմվածք]. էջ 3—5*

10859 Մանուկյան, Մ. Ս. *Կուզեի։ [Բանաստեղծութ.]. էջ 5*

10860 Սենեկեիչ, Հ. *Օրհնյալ ըլլաս... (Հնդկական առասպել). էջ 6—7*

10861 Ֆոր, Պ. *Մեռա՞վ։ [Արձակ բանաստեղծութ.]. էջ 7*

10862 Լուի, Բ. *Իր սավերին։ [Արձակ բանաստեղծութ.]. էջ 7*

10863 Լուսիկյան, Խ. *Հոգիիս լուսամուտին։ [Արձակ բանաստեղծութ.]. էջ 8—9*

10864 Գաբրիելյան, Ա. *Կարոտի կանչեր— Նվերս։ [Բանաստեղծութ.]. էջ 9*

10865 Սուր: *Ջույգ մարցունք միայն։ [Բանաստեղծութ.]. էջ 9*

10866 Մեհրապյան, Հ. *Վերապրում։ [Արձակ բանաստեղծութ.]. էջ 10—11*

10867 Նալպանտյան, Ֆ. *Լճի ափին։ [Արձակ բանաստեղծութ.]. էջ 11*

10868 Մրրիկյան, Ա. *Աշնան ավեր։ [Բանաստեղծութ.]. էջ 12*

10869 Մեհրապյան, Հ. *Արցունքի ցողեր։ [Արձակ բանաստեղծութ.]. էջ 12*

10870 Չինական գրականությունից— *Զմեռային վարդ։— Պատերազմ։— Կարմիր վարդ։ [Թարգմ.]. էջ 12—13*

10871 *Augu tin Serib. Կյանքի մը գինը։ [Պատմվածք։ Թարգմ.]. էջ 13—15*

10872 Հայկյան, Մ. Վ. *Անմեղ մեղքեր։ [Պատմվածք]. էջ 15—16*

ՇԻՐԱԿ: *Պարբերաթերթ։ Բուենոս-Այրես, 1929—1934. 4 էջ, (46×29 սմ).*

Ширак. Периодическая газета. Буенос-Айрес, 1929—1934.

ՍԻՀՈՒՆ: *Երկշաբաթաթերթ ազգային, գրական և գիտական։ Բեյրութ, տպ. Կ. Տոնիկյան, 1929—1930. 8 էջ, (24×18 սմ)։ Բաժանորդագինը 30 ֆր.*

— Տեր և տնօրեն՝ Կ. Տոնիկյան։

Сийун. Национально-литературный и научный двухнедельник. Бейрут, 1929—1930.

Այս պարբերաթերթը իրեն նպատակ է ունեցել ստեղծել «լիբանահայ գրականություն»։ Ըստ այդ հանդեսի 1930 թվի փետրվար 8-ի «Հառաջացնենք լիբանահայ գրականություն» խմբագրականի «...Գրականության նյութ կրնան տալ հայ եկեղեցին, հայ հավատքը։ ...Հայ եկեղեցականությունը պարտի շարժել հին կրոնական քնարի լարերը, որոնք այնքան հոգեթով թրթռումներ ունեցած են անցյալին»։ Այնուհետև այդ խմբագրականը շարունակում է. «...Հայ գրականության մշակները հայ պատանիներն ըլլալու են։ ...Տասնյակ հազարներու հասնող որբ պատանիներու մեկ խոշոր մասը ձուլվեցավ լիբանանահայության մեջ։ Հոս են անոնք, ամենուս առաջին։ Ահա հայ գրականության մշակները»։

Բայց ինչպես երևում է հաջող չի ընթացել «Սիհուն»-ի աշխատանքը, միքանի կեղծանունների տակ հանգավոր գործեր տպելուց բացի, նա ստիպված է եղել տպագրել մանր-մունր, անարժեք նյութեր։

1930 ՓԵՏՐՎԱՐ 8, № 3, ԷՋ 17—24

10873 Հառաջացնենք *լիբանանահայ գրականություն։ [Խմբագրական]. էջ 17—19*

10874 Կենեյան, Պ. Ա. *Հին հուշեր։ [Բանաստեղծութ.]. էջ 19*

10875 Ալփասլան: *«Պարապա՞շ, զավակս...»։ [Բանաստեղծութ.]. էջ 20*

10876 Կինը: *[Մտքեր]. էջ 20*

10877 Խաժ-Ակ: *Կապույտը։ [Բանաստեղծութ.]. էջ 21*

10878 Պեմեն: *Նամականի. էջ 21*

10879 Դաստիարակ: *Կամք. էջ 22—23*

10880 Ավետունի: *Արդյոք ե՞րբ։ [Բանաստեղծութ.]։ էջ 23*

10881 Գալայճյան, Տ. *Ձոնված եղանակը։ [Պատմվածք]. էջ 23—24*

10882 Բ. Երթանք անկողին։ [Մանկական բանաստեղծութ.]. էջ 24

ՕՏԱՐ ԼԵԶՎՈՎ ՊԱՐԲԵՐԱԿԱՆՆԵՐ ՀԱՅԵՐԻ ՄԱՍԻՆ:

DER ORIENT. Die Religiösen und Profanen Lebensmächte des Ostens. Potsdam, *1929. 32 էջ, (23×15 սմ).*

Կրոնական ժուռնալ է եղել. Նյութեր կան հայերի մասին։

EPHEMERIOLES ORIENTALES. Bericht über Neue Erwerbungen von Otto Harrassowitz. Leipzic, *1929, 32 էջ, (21×14 սմ).*

Այս պարբերականում լույս են տեսել բիբլիոգրաֆիաներ արևելագիտության և արևելյան ժողովուրդների վերաբերյալ։

1930

ԱԼԻՔ: *Քաղաքական, հասարակական և գրական-գեղարվեստական շաբաթաթերթ, հետագայում օրաթերթ։ Թեհրան, 1930—1957 (շարունակվում է). 4 էջ (70×40 սմ).*

Алик. Волна. Политический, общественный и литературно-художеств. еженедельник. Орган партии дашнаков. Тегеран, 1930—1932.

Դաշնակցական օրգան։

ԱՌՈՂՋ ԿՅԱՆՔ: *Ամսագիր բժշկական և առողջապահական։ Փարիզ, 1930—1932. 32 էջ, (22×15 սմ)։ Բաժանորդագինը 40 ֆր.*

— Տեր և տնօրեն՝ տոքթ. Միհրան Կ. Քեշիշյան։

Арохч Кянк. Здоровая жизнь. Медицинский журнал. Париж, 1930—1932.

1931 թվի հունվարի № 1-ում, Քեշիշյան, Մ. Կ. ստորագրությամբ «Մեր նպատակը և մեր ուղեգիծը» հոդվածում այս պարբերականի մասին ասված է. «Առողջ կյանք»-ի ձգտումը պիտի ըլլա տարածել մեր հասարակության մեջ ընդհանուր առողջապահության օրենքները, ժողովրդականացնել շարք մը կարևոր հիվանդությունների ծանոթություննե-

րու և անոնց կանխազգուշական միջոցները, տալ դպրոցական առողջապահության հիմնական գծերը, ինչպես նաև տնական բժշկության և տնական դեղարանի հատուկ գիտելիքներ, հղի կանանց առողջապահության, երեխաներու գինցման վերաբերյալ հարցեր, սնունդի ու սննդառության նկատմամբ կարևոր ընելիքներ, հիվանդության հատուկ ծանոթություններ, հոգեկան ուժերու հասկացողության սահմանված հոդվածներ, նաև գիտական բաժին մը հետաքրքրական և կարևոր նյութերու շուրջը և հարցարանի հատուկ էջ մը։ «Առողջ կյանք»-ը մասնավորաբար պիտի զբաղի նաև գեղեցկագիտական առողջապահությամբ, ինչ որ անհասկանալիորեն անտեսված է մեր մեջ։

1931, № 1, ԷՋ 1—32

10883 Քեշիշյան, Մ. Կ. *Մեր նպատակը և մեր ուղեգիծը*. էջ 1—5

10884 Հակահյուծախտային *պեսեժե պատվաստումը և իր դերը մանուկներու հակամահացության պայքարին մեջ։ [Թարգմ.]*. էջ 5—10

10885 Գրիգորյան, Լ. *Թե ի՞նչ պատմեց կոնոքը և կամ ի՞նչ է ջերմամիղությունը*. էջ 11—16

10886 Տամլամյան, Խ. *Ինչպես կը գերանանք*. էջ 17—22

10887 Քեշիշյան, Մ. Կ. *Ի՞նչ ընելու է գեղեցկանալու և կամ գեղեցկությունը չի կորցնելու համար*. էջ 23—25

10888 Մ. Զ. *Խորհրդային Հայաստանի առողջապահական կազմակերպությունը*. էջ 26—29

1931 ՓԵՏՐՎԱՐ, № 2, ԷՋ 33—64

10889 Փրկենք *մեր երեխաները։ [Խմբագրական]*. էջ 33—36

10890 Տեր-Մուշեղյան, *Օսլոյի հակահյուծախտային համաժողովը և Քալմեթյան մեթոդը*. էջ 36—38

10891 Delbet, P. *Մագնիսիումին դերը կենսաբանական երևույթներու մեջ։ [Թարգմ.]*. էջ 39—42

10892 Քեշիշյան, Մ. Կ. *Հայ գիտուն մը և Փարիզի բժշկական համալսարանը*. էջ 43—48

10893 Սեռովբյան, Գ. *Ի՞նչ է քունը*. էջ 48—49

10894 Mathias, H. *Ցրանկախտը կատարելապես բուժելի հիվանդություն մըն է*. էջ 50—55

10895 Նորայր, Մ. Տ. *Հյուծախտի հետազոտություններուն ներկա վիճակը*. էջ 54—56

10896 Քեշիշյան, Մ. Կ. *Մաքուր օդի կարևորությունը առողջության մեջ*. էջ 57—62

10897 Քեշիշյան. Մ. Կ. *Անդնվասերում*. էջ 64—65

ԱՐԵՎԵԼՔ: *Ազգային ազատական անկախ օրաթերթ։ Սալոնիկ, 1930. 4 էջ (42×31սմ).*

— Պատասխանատու խմբագիր՝ Բագրևանդյան։

Аревелк. Восток. Независимая газета. Салоники, 1930.

— Դաշնակցական ուղղության թերթ է եղել։

ԱՐԺԵՆՏԻՆ: *Ազատ և անկախ հայաթերթ։ Բուենոս-Այրես, 1930.*

Аржентин. Аргентина. Свободная и независимая газета. Буенос-Айрес, 1930.

ԱՐԾԻՎ: *Պարբերաթերթ հայ Թուրիստ «Արծիվ» Միության։ Սոֆիա, 1930. 4 էջ (42×31սմ).*

Арцив. Орел. Спортивный журнал. София, 1930.

Մարզական հանդես։

ԳԵՐՄԱՆԻԿ: *Եռամսյա հրատարակություն Մարաշ հայրենակցական Միության Ամերիկայի շրջանակին։ Նյու-Յորք, 1930, 8 էջ (27×20սմ).*

Германик. Журнал Землячества Марашцев в Америке. Нью-Иорк, 1930.

ԳԻՏԱԿԱՆ ՇԱՐԺՈՒՄ: *Պարբերագիրք Ամերիկահայ Գիտական Միության։ Նյու-Յորք, տպ. «Կոչնակ», 1930. 232 էջ, (25×19սմ)։ Գինը 2 դոլար։*

— Խմբագրական կազմ — Հ. Գարակյոզյան, Հովհ. Թորիկյան։

Гитакан шаржум. Научное движение. Периодическое изд. Союза научного обществ армян в Америке. Нью-Иорк, 1930.

1930 թվի հա. 1-ի մեջ տպագրված «Գիտական շարժում»-ի նպատակը» խմբագրականում ասված է. «...Գլխավորաբար պիտի ձգտենք՝ 1. ըլլալ հաճելի ժամադրավայր մը, հայ գիտական մտքի ներկայացուցիչներուն համար. 2. զարկ տալ հա-

յերին գիտական մտքի զարգացման. 3. Հայ նորահաս մատաղորականության մեջ արթնացնել սեր և հետաքրքրություն, գիտության հանդեպ. 4 Հայ ընթերցողին հետ խոսիլ իր մայրենի լեզվով և տեղյակ պահել զանիկա՝ գիտական աշխարհին մեջ կատարվող նորագույն հառաջադիմություններուն. 5. Հայ ժողովրդին ծանոթացնել օտար գիտական հաստատություններու կամ կենդրոններու մեջ գործող մեր հեղինակավոր դեմքերը և անոնց գործերը. 6. ստեղծել շարժում մը, ...որ պիտի ջանա իրեն շուրջը համախմբել գաղութներու մեջ գոյություն ունեցող նման կազմակերպությունները»։

Ամերիկահայ Գիտական Միությունը հիմնվել է 1926 թվին, այս ժողովածուն նրա օրգանն է եղել։

1930 ՀՏ. 1. ԷՋ 1—232

10898 «Գիտական շարժում»-ի նպատակը։ [Խմբագրական]. էջ 1—2

10899 Մ. Գ. Ներկա գիտական դարը և մենք. էջ 3—7

10900 Սևակ, Մ. Գիտական մեթոդի հիմունքը. էջ 8—22

10901 Կարապետոֆ, Վ. Ճարտարագիտության դերը գիտական հառաջադիմության մեջ. էջ 23—30

10902 Պաղտասարյան, Ա. Նիքելը և իր գործածությունը. էջ 31—34

10903 Պաղտասարյան, Ա. Ոսկիի և արծաթի մետաղաբանությունը. էջ 35—39

10904 Մխիկյան, Մ. Մ. Բնաշրջության տեսությունը երկրաբանության լույսին տակ. էջ 40—50

10905 Թորիկյան, Հ. Դեղերու կենսաբանական վերլուծումը. էջ 51—54

10906 Յեակուբովիչ, Օ. Մ. Էլեկտրական պիտոյից ծառայությունները. էջ 55—58

10907 Սանտրագործյան, Պ. Ս. Ուշիմության փորձերու արժեքը. էջ 59—66

10908 Թորգոմյան, Վ. Էջ մը հայ բժշկական պատմության համար— «Տիկին Սահակիան». էջ 67—68

10909 Բասմաջյան, Կ. Հ. Պատմություն բժշկության սկզբեն մինչև վերլուծություն. էջ 69—75

10910 Արզումանյան, Ս. Բուսական ալքալօիտներ. էջ 76—84

10911 Կյուլեզյան, Զ. Նորագույն հառաջադիմությունները գիտության մեջ. էջ 85—97

10912 Նշանյան, Ս. Ք. Ճառագայթները. էջ 98—107

10913 Նշանյան, Ս. Ճողարձակ նյութեր. էջ 108—112

10914 Տեյիրմենճյան, Հ. Ակնարկ մը սերնդագիտության վրա. էջ 113—120

10915 Նալբանդյան, Զ. Էլեկտրոնը. էջ 121—160

10916 Բառացանկ. էջ 160—163

10917 Չաքմաքճյան, Հ. Հ. Ջրածնի իոններու հածություն. էջ 164—180

10918 Գարակեոզյան, Մ. Վիտամինները. էջ 181—225

10919 Լրատու: Ամերիկահայ Գիտական Միության կյանքեն. էջ 227—228

10920 Սրագիր-կանոնագիր Ամերիկահայ Գիտական Միության. էջ 229—231

ԵՐԿՈՒՆՔ: Պաշտոնաթերթ Զ. Ո. Միության։ Փարիզ, 1930—1936. 16 էջ, (27×18սմ)։ Բաժանորդագինը 15 ֆր.

— Տնօրեն՝ Ա. Գարիկյան։

— Խմբագիր՝ Շ. Նարդունի։

Еркунк. Родовые муки. Орган Союза взрослых сирот. Париж, 1930—1936.

Զ. Ո. Մ.— նշանակում է «Չափահաս որբերի Միություն»։

Թյուրքական կոտորածների հետևանքով Եգիպտոսում, Լիբանանում, Սիրիայում և աշխարհի շատ անկյուններում ցրված էին հայ որբերի ու որբուհիների հոծ զանգվածներ։ Բացի հայկական բարեգործական հաստատություններից, հայ որբերի մի խոշոր մասը պահվում էր Ամերիկյան Մերձավոր Արևելքի Նպաստամատույցի միջոցներով։ Թե ինչպես էին «դաստիարակել» ամերիկյան խնամակալները հայ որբերին երևում է «Երկունք»-ի հետևյալ հոդվածից.

— «Ի՞նչպես կծախեին որբերը»։

— «Հուսաբեր» կգրե Պեյրութեն, ...որ Հ. Բ. Ը. Միության Սելոնիկի մասնաճյուղը Փարիզեն ստացած է հեռագիր մը, որով 15—18 տարեկան 100 երկրագործ որբեր կուզեն Ֆրանսիայի համար»։

— «Մերձավոր Արևելքի նպաստամատույցը [Ամերիկյան] իր սեփականությունը համարելով որբանոցներու մեջ գտնված հայ որբերը, Ֆրանսիայի ագարակատեններու հետ պայմանագրություն կնքեց և որբերը հանձնեց, որպեսզի անոնք ագարակներու մեջ սև աշխատանք կատարեն։

Մ. Ա. Նպաստամատույցը կուզե ազատվել որբերու բեռեն և վաճառքի կհանե հայոց անտեր մնացած զավակները՝ հայ «ազատասերներու» աչքին առջև։ [1935 № 9—12, էջ 119—120]։ Այդ հոդվածի մեջ ասված է, որ Ֆրանսիայում բացի աշխատավոր ձեռքեր դիտելուց որբերին, ագարակատերերը «...շահագործված էին նաև արյունախառնությամբ»։

Գերեվաճառության տարիներ տևող այս փաստերը ստիպել են հայ չափահաս որբերին կազմակերպվել «Զ. Ո. Մ.»-ի մեջ և նույնիսկ հրատարակել իրենց օրգանը՝ «Երկունք»-ը։

Այդ պարբերականում գրել են նախկին որբերը՝ «չափահասները»։

1935 ՀՈՒՆՎԱՐ—ՄԱՐՏ, № 9—12, ԷՋ 113—133

10921 Երջաբերական մեր մասնաճյուղերուն։ [Կեդր. վարչության]. էջ 113—114

10922 Ընտրիկյան, Ս. Ցեղին արյունը. էջ 115

10923 Մալկարացի: Հարցումներ. [«Զ. Ո. Մ.»-ի մասին]. էջ 115—116

10924 Խաչիկյան, Ն. Արյունոտ դլինճը. էջ 116—118

10925 Ի՞նչպես կծախեին որբերը։ [Խմբագրական]. էջ 119—120

10926 Գասպարյան, Ս. Ամոթի ճամբան։ [Բանաստեղծութ.]. էջ 120

10927 Արազ: Խժումի գաք... (Անեծք). էջ 120

10928 Նորենց, Վ. Հեքիաթ։ [Բանաստեղծութ.]. էջ 120

10929 Մարտոյան, Հ. Մ: Ասորեբարեկամցիք և իրենց արվեստը. էջ 122—123

10930 Ստեփանյան, Ս. Թշնամի ուղտափուշեր։ [Պատմվածք]. էջ 123—124

10931 Փիրանյան, Տ. Երեսունեութ տասվածներ։ [Պատմվածք]. էջ 124—125

10932 Անահիտ, Ա. Մեր երիտասարդությունը. էջ 125—127

10933 Քրմիկ: Կանաչ։ [Բանաստեղծութ.]. էջ 127

10934 Ոսխտավոր: Հուշեր Մամուլթեյնի որբանոցեն. էջ 129—133

10935 Մենք Հարավային Ամերիկայի մեջ։ (Նամակ). էջ 133

1936 ՄԱՐՏ, № 1, ԷՋ 1—16

10936 Մեր տասնամյակը։ [Խմբագրական]. էջ 1—2

10937 Անարոն: Բաժակահարում ի պատիվ կյանքին։ [Բանաստեղծութ.]. էջ 3

10938 Հարությունյան, Վ. Թթենին։ [Պատմըվածք]. էջ 4—5

10939 Հմայակ, Ս. Ցեմինիզմի ընդհ. պատմությունը. էջ 5—8

10940 Գեղամ: Հորս պատվերը։ [Բանաստեղծութ.] էջ 9

10941 Լարենց, Լ. Դասընթաց հոգեբանության. էջ 11—14

10942 Իճճեարապյան, Թ. Որբի մը Ոդիսականը. էջ 15—16

ԶԱՆԳ: *Շաբաթաթերթ։ Մարսել, 1930—1933. 4 էջ, (52×35սմ).*

— *Խմբագիր՝ Ս. Տոնապետյան։*

Занг. Колокол. Еженедельник. Марсель, 1930—1933.

Հնչակյան պարտիայի շաբաթաթերթ է եղել։

ԶՎԱՐԹՆՈՑ: *Պարբերաթերթ գրականության և գեղարվեստի։ Փարիզ, 1930—1931, 1933 48 էջ, 29 սմ.*

— *Խմբագիր-տնօրեն՝ Հ. Պալույան։*

Звартноц. Периодическое издание по вопросам литературы и искусства. Париж, 1930—1931, 1933.

Գրական-գեղարվեստական այս պարբերականը հիմնականում տպագրել է երիտասարդ գրողների գործերը՝ բանաստեղծություններ, արձակ էջեր, գրական-քննադատական հոդվածներ բանասիրական նյութեր։ «Զվարթնոց»-ում տեղ է տրված նաև հայ կլասիկ և նորագույն գրողներին, նաև սովետական հայ հեղինակներին։

1930 թվի № 1-ի «Ճակատին վրա» խմբագրականում հետևյալն է ասված «Զվարթնոց»-ի մասին. ««Զվարթնոց»-ին բնակիչները, հրեշտակա-

յին անմեղությամբ, մաքրված են քաղաքական կիրքերը, կուսակցական թշնամություններն և ծիծաղելի հերետիկոսություններե։ Սրբագործված են կրոնքի և բարոյականի նախապաշարումներեն։ Կը հավատան միայն հայ գրականության և արվեստին։

«Ջվարթնոց» ապաստարանն է նաև այն երիտասարդներուն, որոնք գերի են մեր գրականության ծերացած հոգատարներուն ձեռքը։ Երկար ժամանակե ի վեր, մեր երիտասարդները չունեին իրենց բեմը, անկախության երդիքը, ուրկեղի կարենային գլուխ չծռել «Հավնելու գացող» պատանիներու պես, և ուրկեղի չհամբուրեին գրական ժանգերը։

Սերունդ մըն է հասեր արդեն, հոգ չէ թե խատուտիկ։ Ան շուտով կգտնա մեկ գույն, կրակե որ գտնե իր անկախ հոգիին երկինքը։ Կրակե, որ հավատա, մեզի հետ, հայ հոգիին, հայ երևակայության և հայ ոճին։

Հանուն այդ հայ ոճին, «Ջվարթնոց» կկոչենք «նորերու» այս բնակարանը։ Պատրաստ սեղանին վրա տեղ ունին նաև հին սերունդեն անոնք՝ որ կսիրեն երիտասարդները և երիտասարդ շարժումը։

...«Ջվարթնոց»-ի մեջ պիտի ներկայացվին, մեր սերունդին դիմագծության հետ, արվեստի նորագույն որոնումները, հառաջապահ շարժումները, «ձախ գրականությունը», եվրոպականն ու ասիականը, խափշիկյանն ու անմշակը, տալու համար ձևի զանազանությունները, հավատարիմ մնալով մեր հայ խորքին...»։

1931 թվի № 4—5-ի մեջ բանավեճ է մղվել Գ. Մահարու դեմ, որից երևում է, որ «Ջվարթնոց»-ը հարձակումներ է կատարել սովետահայ գրականության վրա, դաշնակցական ազդեցության տակ է եղել։

1930 [№ 1], էջ 1—48

10343 Ճակատին վրա։ [Խմբագրական]. էջ 1

10944 Զարյան, Կ. Ասիզի։ [Պատմվածք]. էջ 2—4

10945 Պեշիկթաշլյան, Ն. Տաղ ծուլության։ [Բանաստեղծութ.]. էջ 4

10946 Այվազյան, Ե. Գերարթնություն։ [Բանաստեղծութ.]. էջ 5—6

10947 Ֆրենկյան, Հ. Վարդիթեր։ [Պատմվածք]. էջ 6—9

10948 Սարաֆյան, Ն. Աշնանային։ [Բանաստեղծութ.]. էջ 10

10949 Թեքեյան, Վ. Շուն մը։— Տղաքներ կան։ [Բանաստեղծութ.]. էջ 11

10950 Տեմիրճիպաշյան, Ե. Մարմնացյալ աղոթք։ [Բանաստեղծութ.]. էջ 11

10951 Զոպանյան, Ա. Ազգայինն ու միջազգայինը գրականության մեջ. էջ 12—15

10952 Օշական, Հ. Եղիշե։ [Մատենագրական]. էջ 15—18, № 2, էջ 67—69

10953 Նարդունի, Շ. Գրականությունը և զգայարանքները. էջ 19—21, № 2, էջ 72—74, № 3, էջ 110—112, № 7, էջ 296—300

10954 Ցվայգ, Ստ. Տոլստոյի արվեստը. էջ 22—28

10955 Հ. Բ. Նյութեր Ցվայգի մասին. էջ 28—29

10956 Պեշիկթաշլյան, Ն. «Միդոննա» [Գրախոս՝ Հր. Բալուլյան]. էջ 30—36

10957 Բասմաջյան, Կ. Հ. Հայաստանի ամենահին արձանագրությունները. էջ 36—37

10958 Գալբագյան, Ն. Ընդհանուր ակնարկ մը արդի երաժշտության վրա. էջ 38—40

10959 Պարբևյան, Ա. Մ. Շոպեն (Մահվան 100-ամյակի առթիվ). էջ 41—43

10960 Թորոմանյան, Թ. Նախաքրիստոնեական հայ ճարտարապետություն. էջ 44—45, № 2, էջ 89—90, № 3, էջ 124—126

10961 Հ. Բ. Նկարչական շարժումը Փարիզի մեջ։— Շարլ Ադամյանի նկարահանդեսը. էջ 46—48

1930 [№ 2], էջ 49—96

10962 Այվազյան, Ե. Գիշեր է գալիս։ [Բանաստեղծութ.]. էջ 49—50

10963 Զարյան, Կ. Անթել։— Ամեն առավոտ։— Աստղը նոր։ [Բանաստեղծութ.]. էջ 51—53

10964 Համսուն, Կ. Շատ սովորական ճանճ մը... [Թարգմ. Բ. Ջվարթուն]. էջ 54—56

10965—66 Թեքեյան, Վ. Ովկեան։ [Բանաստեղծութ.]. էջ 56

10967 Ֆրենկյան, Հ. Վարդիթեր։ [Պատմվածք]. էջ 58—59

10968 Տատրյան, Ա. Աստվածամայր։ [Բանաստեղծութ.]. էջ 60

10969 Գարոնյան, Հ. Հ. Նամակ Տ. Նազարյանին, 1890, 17—29 ապրիլ. էջ 60

10970 Գեշիկթաշլյան, Ն. Կին և արվեստ. էջ 61—62

10971 Թաթուլ, Վ. Ընդելույզ քառյակներ. էջ 62

10972 Թոռոսյան, Ա. Փոլ Վալերի. էջ 63—67

10973 Սարաֆյան, Ն. Ազգայինն ու միջազգայինը գրականության մեջ. էջ 70—72

10974 Համայնապատկեր ազգերու գրականության [Ռուսական, լեհական գրականութ. մասին]. էջ 75—77

10975 Նարդունի, Շ. Հեքիաթների ծաղկումը [Գրախոս՝ Գ. Մխիթարյան], էջ 78—80

10976 Բալույան, Հ. Ն. Սարաֆյանի «Անջրպետի մը գրավումը»— Համաստեղի «Անձրևը»— Գարեգին արքեպ. Հովսեփյանի «Խաղբակյանք կամ Պռոշյանք հայոց պատմության մեջ» [Գրախոսութ.]. էջ 81—86

10977 Սարգիսյան, Հ. Ֆրանսիական արդի թատրոնը և իր ուղղությունը. էջ 87—88

10978 Զվարթուն, Ա. Երաժշտություն, պար, թատրոն [Փարիզի գեղարվեստական կյանքից]. էջ 91—94

1930 № 3, էջ 97—144

10979 Բալույան, Հ. Վահան Թեքեյան [Գրաքննական]. էջ 97—101

10980 Խանամիրյան, Գ. Մոռրա և իր գրելակերպը. էջ 102—104, № 5, էջ 184—185

10981 Ազատունի: Աստղեր [Բանաստեղծութ.]. էջ 105

10982 Վարուժակ: Երեկ գիշեր [Բանաստեղծութ.]. էջ 105

10983 Զարյան, Կ. Ազգայինն ու միջազգայինը գրականության մեջ. էջ 106—109

10984 Իրանյան, Վ. Ուրվագիծ պարսիկ գրականության պատմության. էջ 113—114, № 5, էջ 177—179

10985 Թաշյան, Բ. Լեոն Շանթը և իր «Կայսր»-ը. էջ 115—118, № 5, էջ 180—183

10986 Սարգսյան, Հ. Բեմական հարդարումը և իր արդիական ձգտումը. էջ 119—123

10987 Բալույան, Հ. Մարտիրոս Սարյան. էջ 127—130, № 7, էջ 312—315

10988 Բաշինջաղյան, Գ. Նկարչական արվեստի առթիվ. էջ 131—132

10989 Զվարթուն, Բ. Պե՞տք է այրել թանգարանները. էջ 133—136

10990 X. Անիի ավերակները (Նամակ Հայաստանից). էջ 136

10991 Գալբագյան, Ն. Ռիխարդ Վագներ. էջ 137—141, № 5, էջ 191—192

10992 Զվարթուն, Ա. Ռուսական օպերա [Փարիզում]. էջ 142—144

1930 [№ 4], էջ 145—192

10993 Սարաֆյան, Ն. Ավագ մեկնացում [Պատմվածք]. էջ 145—152

10994 Թաթուլ, Վ. Նժդեհի բաղձ— Ճնշյակ [Բանաստեղծութ.]. էջ 153

10995 Պլպուլ, Զ. Տրակալեակի մանասթըր [Բանաստեղծութ.]. էջ 154

10996 Բաքախյան, Ս. Տնակիս հետ [Բանաստեղծութ.]. էջ 154

10997 Անարոն: Առեղծվածային վարդը [Բանաստեղծութ.]. էջ 155

10998 Կառվարենց, Գ. Վինն անձրևին... [Բանաստեղծութ.]. էջ 156

10999 Վարուժնակ: Պզտիկ ցայգերգ [Բանաստեղծութ.]. էջ 156

11000 Նարդունի, Շ. Լերան բարկությունը (Հեքիաթ). էջ 157—159

11001 Արմեն Անուշ: Աշնանային [Բանաստեղծութ.]. էջ 160—161

11002 Տատրյան, Ա. Ծորյանի մը լճին առջև [Բանաստեղծութ.]. էջ 161

11003 Սեպուհ, Զ. Տավրոս [Բանաստեղծութ.]. էջ 162

11004 Գեշիկթաշլյան, Ն. Երաժշտությունը [Արձակ բանաստեղծութ.]. էջ 163—167

11005 Կառվարենց, Գ. Կոմիտաս վարդապետ— «Տար զիս ձանձրույթ...» [Բանաստեղծութ.]. էջ 169

11006 Երկու եղբայրներ (Եգիպտական ամենահին հեքիաթը): Թարգմ. էջ 169—172, № 6, էջ 201—205

11007 Անդրեև, Լ. Հուդա Իսկարիովտացի [Պատմվածք]. էջ 173—176, № 6, էջ 206—210

11008 Սանասար, Փայլակ: Գեղարվեստական ստեղծագործությունների հոգեկան ազդակները. էջ 186—190

1930 [№ 5], էջ 193—240

11009 Անարոն: *Միջնախոսություն,* [*Բանաստեղծութ.*]. *էջ 193—194*

11010 Թաթուլ, Վ. *Սիրայինս— Աշուղականս* [*Բանաստեղծութ.*]. *էջ 195*

11011 Թոփալյան, Բ. *Օրհնության և լույսի համար,* [*Բանաստեղծութ.*]. *էջ 196*

11012 Վարուժակ: *Անմեղ առանձնություն,* [*Բանաստեղծութ.*]. *էջ 196*

11013 Թեքեյան, Վ. *Հարավի հովեր,* [*Բանաստեղծութ.*]. *էջ 197*

11014 Փիրանյան, Տ. *Քեմեյի,* (*Արաբական հեքիաթ*). *էջ 198—199*

11015 Տեմիրճիպաշյան, Ե. *Ծիծեռնակ սիրտս,* [*Բանաստեղծութ.*]. *էջ 200*

11016 Սանասար Փայլակ: *Լուիճի Փիրանդելլո,* [*Ֆրանս. գրող*] *էջ 211—214*

11017 Տարոնյան, Ե. *Տառադարձական թափառումներ. էջ 214—218*

11018 Զվարթենց: *Ասիական արվեստին աղբյուրները. էջ 219—220*

11019 Ստրիշկովսկի: *Ասիական արվեստին աղբյուրները. էջ 220—222, № 7, էջ 305—308*

11020 Սարգսյան, Հ. *Լռության թատրոնը. էջ 228—230*

11021 Զվարթուն, Ա. *Նկարչական շարժումը Փարիզի մեջ. էջ 234—235*

11022 Հայ *միտքը երկրե-երկիր,* [*Վ. Խոջաբեգյանի և Փ. Թերլեմեզյանի նկարչակ. ցուցահանդեսների մասին*]. *էջ 236—240*

1930 [№ 6], էջ 241—336

11023 Անարոն: *Տոնավաճառ,* [*Արձակ բանաստեղծութ.*]. *էջ 241*

11024 Քուչակ, Նահապետ. *«Ո՞նչ եմ արեր քեզ...»,* [*Բանաստեղծութ.*]. *էջ 224*

11025 Թեքեյան, Վ. *Բանաստեղծության և արվեստի վրա. էջ 243—244*

11026 Կառավարենց, Գ. *Հովվականս— Դաշտահանդես,* [*Բանաստեղծութ.*]. *էջ 245—246*

11027 Վարուժակ: *Արտակցություն,* [*Բանաստեղծութ.*]. *էջ 246*

11028 Պեշիկթաշլյան, Ն. *Աստուծո հանդիսալը,* [*Պիես*]. *էջ 247—253*

11029 Ազատունի: *Ընկերակցություն,* [*Արձակ բանաստեղծութ.*]. *էջ 254*

11030 Կոմիտաս վարդապ. *Իբր զարդ,* [*Բանաստեղծութ.*]. *էջ 255*

11031 Անարոն: *Ղողանջներ,* [*Բանաստեղծութ.*]. *էջ 256*

11032 Սարաֆյան, Ն. *Ղուկաս այպանելին,* [*Պատմվածք*]. *էջ 257—268, № 8, էջ 345—349, № 10, էջ 424—429*

11033 Լի Ցրինկ Զաօ կամ Լի Նը Նկան: *Միայնակ գիշերվան մեջ,— Դեղձիի դեզ մը ծաղիկներուս— Գարունս— Թեթև անձրևս— Աշնանային երեկո լճափինս— Կրկնակ գարունս— Կաքավի երկինքս* [*Բանաստեղծութ. թարգմ.*]. *էջ 269—271*

11034 Զու Շու Զեն: *Տաք օրս— Լճին վրա...ս— Գարունս* [*Թարգմ.*]. *էջ 271—272*

11035 Փիրանտելլո, Լ. *Դիմացի լույսը,* [*Պատմվածք*]. *էջ 273—277*

11036 Օշական, Հ. *Գրականության համար. էջ 282—286, № 8, էջ 359—363, № 9, էջ 397—401, № 10, էջ 435—439*

11037 Այվազյան, Ե. *Ազգայինն ու միջազգայինը գրականության մեջ. էջ 287—291*

11038 Ակինյան, Ն. *Նորագույն կարծիքներ «Քուչակյան» քառյակներու մասին. էջ 292—295*

11039 Խանճակյան, Վ. *Շարժանկարային արվեստին կազմությունը. էջ 309—311*

11040 Նշմարներ: [*Ալ. Սպենդիարյան*]. *էջ 328—330*

11041 *Հ. Բ. Հովհաննես Հովհաննիսյան,* [*Մահվան առթիվ*]. *էջ 332*

1930 [№ 7], էջ 337—376

11042 Թեքեյան, Վ. *Մեկ հատիկս* [*Բանաստեղծութ.*]. *էջ 337*

11043 Շահնուր, Շահան: *Ավազ ուրբաթ,* [*Պատմվածք*]. *էջ 338—342*

11044 Թաթուլ, Վ. *Կախօրրանս— «Պիտիք-լե՞թն...»,* [*Բանաստեղծութ.*]. *էջ 343*

11045 Կազել, Ա. *Տրտում է հոգիս,* [*Բանաստեղծութ.*]. *էջ 350*

11046 Թոփալյան, Բ. *Եղերգս* [*Բանաստեղծութ.*]. *էջ 350*

11047 Չինական *գրականությունից. էջ 351—354*

11048 Մարքյան, Ա. *Պատմություն Արևելյան գրականության.* էջ 364—367, № 9, էջ 402—404, № 10, էջ 439—440, 1931 № 1, էջ 28—31

11049 Այվազյան, Ե. *Ազգայինն ու միջազգայինը գրականության մեջ.* էջ 368—370

11050 Հ. Բ. *Վահան Տերյան.* էջ 376

1930 [№ 8], էջ 377—417

11051 Խաճակյան, Ա. *Համբերանքի չիբուխը։* [Պատմվածք]. էջ 377—382

11052 Ոստանիկ։ *Արևելքեն-Արևմուտք։* [Բանաստեղծութ.]. էջ 383—386

11053 Այվազյան, Ե. *Պատմության տեսիլք.* էջ 387—390

11054 Կառավարենց, Գ. *Իմ ցանքս։* [Բանաստեղծութ.]. էջ 396

11055 Տեր-Ղազարյան, Հ. *Լևոն իշխանի պղնձյա կիսադրամը.* էջ 409—410

11056 Հ. Բ. *Նշմարներ։* [Ռուսական թատրոնի մասին]. էջ 411—416

1930 [№ 9], էջ 417—456

11057 Որբունի, Զ. Մ. *Գոհարիկ։* [Պատմվածք]. էջ 417—422, № 3, էջ 57—60, № 4—5, էջ 89—92

11058 Ազատունի։ *Վիթոշ։* [Բանաստեղծութ.]. էջ 423

11059 Հարզվարբյան, Ս. Հ. *Վերահայտնություն.* [Բանաստեղծութ.]. էջ 429

11060 Վիեոժ, Փ. *Գերազույն իղձ։* [Բանաստեղծութ.] էջ 434

11061 Հ. Բ. *Նշմարներ։* [Սատքո օպերայի մասին]. էջ 451—452

11062 Ցանկ Ա. *տարվա նյութերու.* էջ 454—456

1931 [№ 1], էջ 1—40

11063 Մաճարի, Գ. *Սիրո խանդի և Նիցցայի պարտիզպանների մասին.* էջ 1—6, № 2, էջ 47—49

11064 Հարզվարբյան, Ս. Հ. *Դատարկություն։* [Բանաստեղծութ.]. էջ 7

11065 Ոստանիկ։ *Արևելքեն—Արևմուտք։* [Բանաստեղծութ.]. էջ 14—17, № 4—5, էջ 79—83

11066 Շահնուր, Շ. *Լրագիր։* [Ակնարկ երգիծակ.]. էջ 18—27

11067 Մայակովսկի, Վ. *Ես ինքս։— «Վլադիմիր Մայակովսկի» ողբերգության նախամուտը։— Միքանի խոսք իմ կնոջ մասին։* [Թարգմ. Ե. Զարեց]. էջ 23—26

11068 Հ. Բ. *Նոթեր Վ. Մայակովսկու մասին.* էջ 26—27

11069 Հ. Բ. *Գուրգեն Մահարի.* էջ 37—39

1931 [№ 2], էջ 42—56

11070 Զարյան, Կ. *Նավատոմար։— Բանաստեղծության և անհատի մասին.* էջ 42—46, № 4—5, էջ 85—88

11071 Այվազյան, Ե. *Խոսք ընդ աստծոյ։— Ուշ հաչոց։* [Բանաստեղծութ.]. էջ 49

11072 Խաճակյան, Վ. *Շարլ Շափլին (Շարլո).* էջ 53—54

1931 [№ 3], էջ 57—72

11073 Մովսեսյան, Հ. Պ. *Հիշատակդ։* [Բանաստեղծութ.]. էջ 61

11074 Մինասյան, Պ. *Ծովը գարնան։* [Բանաստեղծութ.]. էջ 61

11075 Հարզվարբյան, Ս. Հ. *Անդրադարձում։* [Բանաստեղծութ.]. էջ 62

11076 Հ. Բ. *Շառլոի «Քաղաքին լույսերը».* էջ 70—72

1931 [№ 4—5], էջ 73—104

11077 Կառավարենց, Գ. *Աշնանացան։* [Բանաստեղծութ.]. էջ 83

11078 Թարող, Վ. *Հեռավորուհին։— Գողթան երգ։* [Բանաստեղծութ.]. էջ 88

11079 Տեր-Ղազարյան, Հ. *Նոր անուններ հին հայ բժիշկներու ցանկին վրա.* էջ 93—96

11080 Հ. Բ. *Գաղթային միջազգային մեծ ցուցահանդեսը.* էջ 97—98

11081 Մաճարի, Գ. *«Ջվարթնոց»-ի դեմ.* էջ 99

11082 Հակոբյան, Ա. *«Մենք» պարբերաթերթի Ա. թիվը։* [Գրախոսութ.]. էջ 101—104

ԺՈՂՈՎՐԴԻ ՁԱՅՆ։ *Ժողովրդական անկախ եռօրյա օրգան։ Աթենք, 1930, 4 էջ, (48×32սմ)։ — Արտոնատեր՝ Բորիս Իգնամետոս։*

Жоховрди дзайн. Голос народа. Трехдневная газета, Афины, 1930.

ԼՊՈՒՏ: *Երգիծաթերթ: Կահիրե, 1930. 4 էջ, (48×32սմ).*

— Արտոնատեր և խմբագիր՝ Վարդան Զաքարյան

Лпут. Сатирическ. еженедельник. Каир, 1930.

ԼՐԱԲԵՐ: *Շաբաթաթերթ: Ֆիլիպե, 1930. № 1—5.*

— Խմբագիր՝ Մինասյան:

Лрабер. Вестник. Еженедельник. Филиппополь, 1930.

ԿԱՄՔ: *Պաշտոնական ամսաթերթ— «Որդի Հայաստանյաց»-ի հավելված: Դետրոյիտ, 1930—1932. 16 էջ, (28×21սմ).*

Камк. Воля. Приложение к религиозн. журналу «Ворди Айастаняц». Детройт, 1930—1932.

ԿԵՆԱՑ ՃԱՄԲԱՆ: *Ոչ հարանվանական անկախ ամսաթերթ (Կրոնական): Ֆրեզնո, 1930—1931.*

Кенац чамбан. Путь жизни. Религиозный журнал. Фрезно, 1930—1931.

ԿԻԹԱՌ: *Գրական, գեղարվեստական, երգիծաբանական: Պոլսահայ երիտասարդության շաբաթաթերթը: Ստամբուլ, տպ. Հ. Աբրահամյան, 1930. 8 էջ, (28×21սմ):*

Китар. Гитара. Литературно-художественн. сатирический еженедельник. Стамбул 1930.

ԿՅԱՆՔ: *Պաշտոնաթերթ կրթասիրաց երկսեռ Վարժարանի շրջանավարտից Միության: Հալեպ, 1930. 4 էջ, (41×27սմ).*

Кянк. Жизнь. Орган Союза окончивших объединенную школу. Алеппо, 1930.

ԿՅՈՒՐԻՆԻ ՀՈՒՇ: *Պարբերաթերթ: Պատմական, գրական և ազգագրական: Նյու-Յորք, 1930—1932. 48 էջ, (26×16սմ). Բաժանորդագինը 1 դոլար:*

— Խմբագրական կազմ՝ Սուրեն Սուրենյան: Պատվական տնօրեն Թադեոս Սառուկյան:

— Տնօրեն՝ Հարություն Սիրանոսյան:

Кюрини уш. Кюринские воспоминания. Периодическое издание, историческое, литературное и этнографическое. Нью-Иорк, 1930—1932.

Կյուրինը գտնվել է Թյուրքիայի Սվազի նահանգում: Ամերիկայում գտնվող Կյուրինցիների հայրենակցական Միության օրգանն է եղել «Կյուրինի հուշը»:

Ներքևում դնում ենք մեկ №-ի նկարագրությունը:

1930 ՆՈՅԵՄԲԵՐ, № 1, ԷՋ 1—48

11083 Խոսքհրդածություն. *էջ 3—5*

11084 Կյուրին: [*Քարտեզը ձեռքի նկարով*]. *էջ 5*

11085 Թամազյան, Թ. *Կյուրինը:* [*Տեղեկանք*]. *էջ 7—9*

11086 Կյուրինի *ուսումնասիրաց ընկ. Նյու-Յորքի մասնաճյուղի հիմնվելը և գործունեությունը. էջ 9—11*

11087 Կյուրինի *Հայրենակցական Միության Ամերիկայի կենտրոնական վարչությունը ի Բոստոն. էջ 11—14*

11088 Տեղեկագիր *Կյուրինո Հայրենակցական Միության 1929 տարեշրջանի. էջ 14—18*

11089 Կյուրինի *հայրենակիցներու շահապաշտպան Միությունը Հալեպի մեջ. էջ 18—21*

11090 Կյուրինցի *գաղութը Ամերիկայի մեջ. էջ 23—26*

11091 Լուրեր: [*Կյուրինցիների մասին*]. *էջ 27—37*

11092 Կեն-օ-կօ: *Գրական զավեշտ. էջ 43—46*

Հ·Մ·Ը·Մ· *Տեղեկատու Պուլկարիո Շրջանի (Ամսաթերթ): Սոֆիա, 1930. № 1—11*

— Խմբագիր՝ Ն. Աստվածատրյան:

А. Г. В. С. (Армянский Гимнастический Всеобщий Союз). Известия Болгарского района. София, 1930.

ՀԱՄԱՍՊՐԱՄ: *Եգիպտահայ ամսագիր: Հրատ. Հայկազնյան Միության: Կահիրե, տպ. Համբարձում Բաղդասար, ապա Սահակ-Մեսրոպ, 1930. 24 էջ, (28×20սմ).*

Амаспрам. Журнал Египетских армян. Каир, 1930.

ՀԱՅ ԱՐԻ: *Օրգան Ֆրանսիայի հայ սկաուտների:* Bagneux (Seine). *1930—1935.*

Ай ари. Армянский храбрец. Орган армянских скаутов, живущих во Франции. Багнукс, 1930—1935.

Այս ամսագիրը եղել է «Հայ Արիների Միության» օրգանը։ Դաշնակցական ուղղություն է ունեցել։

ՀԱՅ ՍԿԱՈՒՏ։ *Պաշտոնաթերթ Հ.Մ.Ը.Մ. հիմնյալ 1918-ին։ Փարիզ, 1930—1934, 16 էջ, (27×18սմ)*

Ай Скаут. Армянский скаут. Париж, 1930—1934.

Ազգայնական ուղղություն է ունեցել «Հայ սկաուտ»-ը։ Այդ պարբերականում լուսաբանվել են Հ.Մ.Ը.Մ. կյանքը և մարզական-սպորտային խնդիրները։

1934 ԱՊՐԻԼ, № 1, ԷՋ 1—16

11093 *Հայ պատանին։ [Խմբագրական]. էջ 1—2*

11094 Սրվանձտյան, Գ. *Եղիսէ. Բինկեոլ։ [Ազգագրական]. էջ 3—4*

11095 Երջանկայաց *եղբերուն— Առողջ և զորեղ ըլլալ. էջ 5—7*

11096 Նազմանյան, Օ. *Հայ սերունդը և Հ.Մ.Ը.Մ. էջ 9—10*

11097 Հ.Մ.Ը.Մ. *Ընտանիք։ [Մարզական կյանք]. էջ 11*

11098 Հայ *մարզական կյանք։ [Խրոնիկա]։ էջ 12—13*

11099 Զվարթագիր։ *[Երգիծանք]. էջ 14—15*

ՀԱՅՐԵՆԱԿՑԱԿԱՆ ՄԱՄՈՒԼ։ *Ամսաթերթ։ Օրգան Պոլսո Տեմրքի և շրջակայից հայրենակցական երկսեռ Միության։ Փարիզ, 1930. 4 էջ, (45×28սմ).*

— Խմբագիր և տնօրեն՝ Ա. Կարագուլյան։

Айренакцакан Мамул. Земляческая пресса. Журнал. Париж, 1930.

ՀՈՐԻԶՈՆ։ *Անկախ շաբաթաթերթ։ Լոս-Անջելոս, 1930. 4 էջ, (45×28սմ).*

Оризон. Горизонт. Независимый еженедельник. Лос-Анжелос, 1930.

ՃՐԱԳ։ *Հրատարակություն Հայ Ավետարանական եկեղեցվո, Նյու-Յորք, 1930.*

Чраг. Лампада. Издание армянской евангелической церкви. Нью-Йорк, 1930.

ՄԻԱՑՅԱԼ ԱՆԿԱԽ ՀԱՅԱՍՏԱՆ։ *Շաբաթաթերթ. ազգային, գրական, քաղաքական և գիտական։ Սենտ Լուիզ, 1930. 4 էջ (61×46սմ).*

— Խմբագիր՝ Վահան Զուգասըզյան։

Миацял Анках Айастан. Единая Независимая Армения. Национальный литературный, политический и научный еженедельник. Орган партии «Гнчак». Сент-Луиз, 1930.

Հնչակյան պարտիայի շաբաթաթերթ է եղել։

ՆՈՐ ԱՐԱՔՍ։ *Երեկոյան օրաթերթ։ Սոֆիա, 1930,—1932*

— Խմբագիր՝ Օն. Միխիթարյան։

Нор Аракс. Новый Аракс. Вечерная газета. София, 1930—1932.

ՆՈՐ ՇԱՐԺՈՒՄ։ *Օրգան հունահայ աշխատավորության։ Շաբաթաթերթ։ Աթենք, 1930—1932. 16 էջ, (52×37սմ).*

Нор шаржум. Новое движение. Орган трудящихся армян в Греции. Афины, 1930—1932.

ՇԱՐԺՈՒՄ։ *Քաղաքական, ընկերական, գրական թերթ։ Կ. Պոլիս, տպ. Մաղաքաճյան, 1930. 4 էջ (58×40սմ).*

— Արտոնատեր և պատ. տնօրեն Սուրեն Շամըլյան։

Шаржум. Движение. Общественно-политическая, литературная газета. Константинополь, 1930.

ՊԱՏԿԵՐԱԶԱՐԴ ՕՐԱԳԻՐՔ։ *Պարբերագիրք։ Բեյրութ, հրատ. Աբգարյան վարժարանի, 1930.*

— Խմբագիր՝ Եղիա Հ. Տոլպագյան։

Паткеразард орагирк. Иллюстрированный дневник. Периодич. издание. Бейрут, 1930.

ԶԱՆՔ։ *Նորագույն գրողներու ամսաթերթ։ Փարիզ, 1930—1931. 16 էջ, (27×17 սմ)։ Բաժանորդագինը 10 ֆրանկ։*

Джанк. Усилие. Журнал новейших писателей. Париж, 1930—1931.

1930 № 1—6, էջ 1—80

1931 № 7—12, էջ 81—160

1930 թվի մայիսին Փարիզի նորահաս գրողները կազմակերպեցին իրենց «Ն Գ. Ը.»-ընկերությունը և հուլիսից սկսեցին հրատարակել «Ջանք»-ը, որպես ամսաթերթ։ Երիտասարդ գրողների ստեղծագործությունների հետ, այս ամսագիրը տպագրել է թարգմանություններ, թատրոնի ու նկարչության, փիլիսոփայության և գիտական հարցերին նվիրված նյութեր։

Այս ժուռնալում տպագրվել են նաև սովետահայ գրողների երկերից։

1930 ՀՈՒԼԻՍ 1, № 1, էջ 1—16

11100 Սեմա, Ա. *Մինա։ [Բանաստեղծութ.]. էջ 3—5*

11101 Մ. Մ. *Վերապրում։ [Բանաստեղծութ.]. էջ 6*

11102 Նալպանտյան, Ս. *Սերը. էջ 6*

11103 Լուիս, Փ.. *Գիլիթիսի երգերը։ [Թարգմ. ֆրանս.]. էջ 7*

11104 Ժերալդի, Պ. *Տարակույս։ Թարգմ. էջ 7*

11105 Կյուլեսերյան, Ա. *Վենետիկ։ [Բանաստեղծութ.]. էջ 8*

11106 Չիպուկճյան, Պ. *Ներածություն Գերման ժամանակակից իմաստասիրության. էջ 9—10*

11107 Լաո-Ձեու: *[Չին փիլիսոփա]. էջ 11—12*

11108 Մորեր: *[Ռ. Ռոլանից, Վոլթերից]. էջ 12*

11109 Բույա: *[Նորավեպ]. էջ 13—15, № 2, էջ 28—30*

1930 ՕԳՈՍՏՈՍ 1, № 2, էջ 17—32

11110 Բարձիկ, Մ. *Կղզին։— Գաղտնիքը։— Օ՛ պանդուխտ եմ ես, ով տերը— Կը փշե...։ —Հին հուշեր։— Ծովուն հետ։— Հայրենի աղբյուր։— Կապույտ կարոտ։ [Բանաստեղծութ.]. էջ 19—21*

11111 Գոտլեռ, Շ. *Արբեցեք. էջ 21*

11112 Ձևս: *Հոգիի երգեր։ [Բանաստեղծութ.]. էջ 22*

11113 Սեմա, Ա. *Արվեստ թատերագրական. էջ 23—24*

11114 Լոնկֆելլո: *Նետն ու երգը։ [Բանաստեղծութ.]. էջ 27*

1930 ՀՈԿՏԵՄԲԵՐ, № 4, էջ 49—64

11115 Մանուշյան, Մ. *Մտքիս։— Վերհիշում։— Մորս հիշատակին։— Երազանք։— Ընդվզում։ [Բանաստեղծութ.]. էջ 51—53*

11116 Արմանյան, Մ. *Ատիս-Ապեպա. էջ 55*

11117 Սեմա, Ա. *Քաղաքավարությունը. էջ 57—58*

11118 Հայկազյան, Հ. *Մի պտույտ Ճապոնիայում. էջ 58—59*

1930 ՆՈՅԵՄԲԵՐ—ԴԵԿՏԵՄԲԵՐ, № 5—6, էջ 65—80

11119 Դանիելյան, Գ. *Սեր։ [Բանաստեղծութ.]. էջ 67*

11120 Հարենց, Ե. *Գաղթնիքը։ [Բանաստեղծութ.]. էջ 68*

11121 Կապենց, Ա. *Կես մարդը։ [Պատմվածք]. էջ 69—70*

11122 Լին-Չանկ-Ձու: *Գեղոն։ [Բանաստեղծութ.]. էջ 70*

11123 Սեմա, Ա. *Գրաքննություն. էջ 71—73*

11124 Հազարապետյան, Լ. *Նկարիչ Ի. Ե. Ռեպին. էջ 75—76*

11125 Մանուշյան, Մ. *Արտաշես Պալճյան։ [Նկարիչ]. էջ 76*

1931 ՓԵՏՐՎԱՐ—ՄԱՐՏ, № 8—9, էջ 97—114

11126 Արմանյան, Մ. *Երգեր իշխանիս համար։ [Բանաստեղծութ.]. էջ 99*

11127 Միհրունի, Գ. *Վոլթերի ծնունդը։ [Պատմվածք]. էջ 100—101*

11128 Սեմա, Ա. *Հուշերդ Ռաշելին համար։ [Բանաստեղծութ.]. էջ 102*

11129 Մանուշյան, Մ. *Քերթողի սեր։ [Բանաստեղծութ.]. էջ 102*

11130 Քանի մը *կարծիքներ խորհրդային Հայաստանի գրականության մասին։ [Շիրվանզադեի Ալազանի, Գուրգեն Մահարու, Ն. Զարյանի մասին]. էջ 106—107*

1931 ԱՊՐԻԼ, № 10, էջ 114—128

11131 Հակոբ Խոճունի: *1915. (Եղերգություն). էջ 117*

11132 Արմանյան, Մ. Ցայգալին։ [Բանաստեղծութ.]. էջ 117

11133 Հարենց, Ե. Գինովություն— Կսկիծ։— Բաժանում։ [Արձակ երգեր]. էջ 118

11134 Ն. Գ. Ը. Զեկույց նորագույն գրողների ընկ.]. էջ 125—126

11135 Սարյան, Գ. Պատմություն գրված ժայռի վրա։ [Բանաստեղծութ.]. էջ 132—133

11136 Հարենց, Ե. Հույսին։— Տրտմություն։ [Բանաստեղծութ.]. էջ 134

11137 Մանվելյան, Մ. Մտորումներ. էջ 136—137

11138 Սեմա, Ա. Պատճառը։ [Պատմվածք]. էջ 140—142

1931 ՄԱՅԻՍ, № 11, ԷՋ 131—144

11139 Սեմա, Ա. Անգործություն։ [Հատված վեպից]. էջ 147—149

1931 ՀՈՒՆԻՍ. № 12, ԷՋ 145—160

11140 Գնդունի, Տ. Գրական լուման։ [«Զանգ»-ի մասին]. էջ 150—151

11141 Մախուտյան, Ն. Պատմությունը որպես ուսում և գիտություն. էջ 152—154

11142 Ցանկ նյութերու [«Զանգ»-ում տպագրված]. էջ 159—160

ՎԵՐԱԾՆՈՒՆԴ։ Քաղաքական, հասարակական և գրական շաբաթաթերթ։ Թեհրան, 1930—1952. 40 էջ, (39×30 սմ)։ Համարը 30 ռեալ. — Խմբագիր՝ Հայկ Գարագաշ։

Верацнунд. Возрождение. Политический, общественный и литературный еженедельник. Тегеран, 1930—1952.

Գրամեքենայի վրա տպագրված, պատկերազարդ պարբերական է եղել «Վերածնունդ»-ը։ Առաջադիմական ուղղություն է ունեցել։

1947 ՆՈՅԵՄԲԵՐ 29, ԷՋ 1—40

11143 Հայկական ՍՍՌ Պետական հիմնը. շպկ. 1.

11144 Գարագաշ, Հ. Սովետական Հայաստանի 27-րդ տարեդարձը. էջ 5—6

11145 Հայոց եկեղեցու իրավական դրվածքը Սովետական Հայաստանում. էջ 7

11146 Մելիք-Թանգյան, Ն. արքեպ. Սովետական Հայաստանի 27 ամյակի առթիվ. էջ 8

11147 Դրամբյան, Ռ. եպիսկ. Հայ եկեղեցու կուլտուրական դերը. էջ 9

11148 Կենսագրականներ. [Ա. Իսահակյանի, Մ. Արազու, Ա. Խաչատրյանի, Վ. Վաղարշյանի, Հ. Ստեփանյանի և այլն]. էջ 10—11

11149 Ուստրս Ռեփլըընի վճիռը Հայաստանի սահմանների մասին. էջ 12—16

11150 Տեր-Վարդանյան, Ա. Դարերի երազը. [Սովետ. Հայաստանի մասին]. էջ 17

11151 Շիկաներ: Տոն ցնծության. էջ 18

11152 Երեմյան, Ա. Սովետական Հայաստանի երաժշտական արվեստը և կոմպոզիտորները. էջ 19—21

11153 Իսահակյան, Ա. Հայրենիք։ [Բանաստեղծութ.]. էջ 21

11154 Սովետական Հայաստանի անող գիտական կադրերը։ [Ցուցակ-ակնարկ]. էջ 22—24

11155 Էմին, Գ. Գարնանային երգ։ [Բանաստեղծութ.]. էջ 24

11156 Սարյան, Գ. Տաղ Հայաստանին։ [Բանաստեղծութ.]. էջ 25

11157 Զարյան, Ն. Ազատության զորավարին։ [Բանաստեղծութ.]. էջ 25

11158 Աղավնի: Ջատված երգ։ [Բանաստեղծութ.]. էջ 25

11159 Շիրազ, Հ. Արարատին։ [Բանաստեղծութ.]. էջ 28

11160 Սարմեն: Հայաստան։ [Բանաստեղծութ.]. էջ 28

11161 Վշտունի, Ա. Հայաստան։ [Բանաստեղծութ.]. էջ 28

11162 Կապուտիկյան, Ս. Ներբող Հայաստանի։ [Բանաստեղծութ.]. էջ 29

11163 Արման, Ա. Երևան։ [Բանաստեղծութ.]. էջ 29

11164 Պողոսյան, Հ. Հովհաննես Թումանյանին։ [Բանաստեղծութ.]. էջ 30

11165 Բորյան, Գ. Այս քարերը անխոս... [Բանաստեղծութ.]. էջ 30

11166 Վանունի, Ս. Միակ բառը։ [Բանաստեղծութ.]. էջ 31

11167 Վաճեյան, Վ. *Հայրենի սեր։ [Բանաստեղծութ.]. էջ 34*

11168 Հակոբյան, Ա. Մ. *Ի՞նչ տվեց սովետական իշխանությունը հայ ժողովրդին. էջ 35—36*

11169 Գրիգորյան, Ա. *Փառքի ճամբա Հայաստան։ [Բանաստեղծութ.]. էջ 37*

11170 Սարվարյան, Մ. *Կինը մեր ազատ հայրենիքում. էջ 38*

ՏԵՂԵԿԱՏՈՒ *Մուրատ-Ռափայելյան նախկին աշակերտաց Միության։ Փարիզ, 1930—1931. 16, 32 էջ, (24×15 սմ)։ Բաժանորդագինը՝ ոչ Միութ. անդամներին 25 ֆր.*

— Պատասխանատու տնօրեն՝ Ա. Ալթունյան։

Техекату. Известия Союза бывших учеников Мурат-Рафаелян школы. Париж, 1930—1931.

1930 № 1—6, էջ 1—96

1931 № 6—12, էջ 1—196

1930 ՀՈՒԼԻՍ, № 4, ԷՋ 73—104

11171 Սերի *Մուրատյան վարժարանին պաշտոնական բացման առթիվ. էջ 73—74*

11172 Հանգիստ *Գեորգ Ե. կաթողիկոսին. էջ 75*

11173 Պողոս-Նուպար *փաշա։ [Մահվան առթիվ]. էջ 76—80*

11174-75 Արինե. *Պաշտոնական բացում Մուրատյան վարժարանի. էջ 82—87*

11176 Թ. Ֆրիտեոֆ Նանսեն։ *[Մահվան առթիվ]. էջ 87—88*

11177 Տոպանյան, Հ. *Միությանս կյանքեն. էջ 89—90*

11178 Պրն. Հ. *Գնդունիի ճառը։ [Դպրոցի բացմանը]. էջ 91—95*

11179 Վեր. *Հայր Սահակ վարդապետի ճառը. [Դպրոցի բացմանը]. էջ 95—96*

11180 Խաչատրյան, Ա. *Ողջերձ առ Մուրատ-Ռափայելը։ [Բանաստեղծութ.]. էջ 97*

11181 Սրապյան, Վ. *Մեծն Մխիթարա և բարերարներու հիշատակին։ [Բանաստեղծութ.]. էջ 99—100*

11182 Նոր *անդամակցություններ։ Սահնագրություն. [Միության]. էջ 101—103*

1 9 3 1

ԱՐՄԵՆԻԱ։ *Շաբաթաթերթ ազգային, քաղաքական և հասարակագիտական։ Բուենոս-Այրես, 1931—1934. 4 էջ, (65×47 սմ).*

Армения. Национально-политический и общественный еженедельник. Буенос-Айрес, 1931—1934.

ԱՐՓԻ։ *Հայ ընտանիքին պարբերականը։ 1931—1932. Բոստոն, 16 էջ (24×16 սմ)։ Բաժանորդագինը 2 դոլար։*

Арпи. Солнце. Армянский семейный журнал. Бостон, 1931—1932.

Երկշաբաթաթերթ «Արփի»-ն մանկա-պատանեկական պարբերական է եղել, ծնողների համար նույնպես որոշ նյութեր է տպագրել։ Ծանուցման մեջ ասված է — [1932 № 5]. «Արփի»-ն պիտի տա ազգային պատմութենեն, հայ գրականութենեն, Հայաստանի աշխարհագրութենեն, տոհմիկ ավանդություններեն ու սովորություններեն առնված և պարզ լեզվով ներկայացված ծանոթություններ, իբր օժանդակ միջոց, հայ լեզվի ուսուցման և ամուր հիմ՝ նոր սերունդի հայեցի դաստիարակության։

«Արփի»-ին պիտի տա հաճելի ժամանց ապահովող՝ հանելուկներ, առակներ, զվարթ խոսքեր, մանկական-ընտանեկան խաղեր»։

1932 ՄԱՐՏ 1, № 5, ԷՋ 1—16

11183 Նապաստակը *և կրիան։ [Պատմվածք]. էջ 1—2*

11184 Համբույր *մը։ [Անստորագ. բանաստեղծութ.]. էջ 2*

11185 Հիմա *մայրիկ։ [Պատմվածք]. էջ 3—4*

11186 Գլավանյան, Թ. *Սուտ գմբեթով եկեղեցին։ [Պատմվածք]. էջ 5*

11187 Թանտրնյան, Պ. *[13 տարեկան]. արջն ու մեղուները։ [Պատմվածք]. էջ 5*

1188 Զվարթ *էջեր։ [Երգիծական]. էջ 6—7*

11189 Գյուղացին *և ծառը։ [Առակ]. էջ 7*

11190 Առարկա *գտնել։ [Խաղ]. էջ 7*

11191 Թափառական, Ս. *Կաքավին զրույցը։ (Ավանդություն). էջ 8—10*

11192 Լուֆրի, Մինաս։ *Պատասխան։ [Բանաստեղծութ.]. էջ 13*

11193 Կարին *կարևորությունը. էջ 14—15*

ԳՈՅԱՄԱՐՏ: *Մարսել, 1931. № 1—16.*

Гойамарт. Борьба за существование. Марсель, 1931.

ԶՎԱՐԹՆՈՑ: *Տարեգիրք։ Կ. Պոլիս, տպ. «Խալըք» — Քեչիշյան, 1931—1933. 148 էջ (14×21 սմ). գինը 150 ղրշ.*

— Կազմեց՝ Հմ. Ժ. վրդ. Պախթիարյան։

Звартноц. Ежегодник. Константинополь, 1931—1933.

Այս տարեգիրքը հրատարակվել է Կեդրոնական փաշալի ախքատախնամ մարմնի կողմից։ Տարեգրքի հրատարակումը նպատակ է ունեցել՝ «...անոր հասույթով մղում տալու բազմակարոտ չքավորներու և աղքատիկ երկսեռ ուսանողներու օժանդակության գործին։

ՏԱՐԻ Բ.—Գ. 1932—1933, ԷՋ 1—178

11194 Մանուկյան, Ս. Պ. *Ինչ որ ունիմ։ [Բարոյախոսական]. էջ 12—16*

11195 Սինանյան, Գ. *Կարեկցության զգացումը։ [Բարոյախոսական]. էջ 17—22*

11196 Ախքատախնամ *մարմին Կ. Փաշայի 1908—1933. [25-ամյակի առթիվ]. էջ 25—40*

11197 Տեր-Հակոբյան, Ա. *Սեն-Քլուի անտառը. էջ 41—47*

11198 Հինդլյան, Հ. Թ. *Ազգերու ընկերությունը և դպրոցը. էջ 51—56*

11199 Առսենյան, Ս. *Ջափահասներ կրնա՞ն սովրիլ. էջ 57—61*

11200 Սեպուհյան, Ն. Մ. *Կինը ընտանիքին սրտին գուրս. էջ 62—63*

11201 Նիկողոսյան, Ա. *Գրականության դերը. էջ 64—77*

11202 Գարիպյան, Ա. *Գեղարվեստի հրաշակերտներ. էջ 83—103*

11203 Քեչիկյան, Մ. *Հոգեկան խորհրդավոր երևույթները գիտության առջև. էջ 111—124*

11204 Բ. Ա. Կ. Կ. *Պոլսահայ գաղութը անցյալի մեջ. էջ 131—137*

11205 Բասմաջյան, Կ. Հ. *Բյուզանդիոնի պատմականը. էջ 138—141*

11206 Մառք, Հ. *Պզտիկ լրագրավաճառը։ (Ուրվագիծ). էջ 162*

11207 Այվազյան, Ն. *Խմորում։ [Բանաստեղծութ.]. էջ 163—164*

11208 Բագումյան, Թ. *Ճամբու խաչաձևումներ։ [Պատմվածք]. էջ 168—173*

11209 Ճեպեկյան, Ժ. *Լուսնի լուսով... [Արձակ բանաստեղծութ.]. էջ 174—175*

11210 Սեպուհյան, Լ. *Քա՞ղցր մանկությունս [Արձակ բանաստեղծութ.]. էջ 176*

11211 Խաչենյան, Հ. *Կը հիշե՞ս... [Արձակ բանաստեղծութ.]. էջ 177*

ԺՈՂՈՎՈՒՐԴ: *Օրաթերթ։ Բեյրութ, 1931.*

— Արտոնատեր՝ Միքայել Կապրաչ։

— Խմբագիր՝ Միհրան Աղազարյան։

Жоховурд. Народ. Газета. Бейрут, 1931.

ԻԶՄԻՐ ԱԿԱ: *Զավեշտաթերթ։ Սոֆիա, 1931—1932. № 1.*

— Խմբագիր՝ Ս. Իզմիրյան։

Измир Ака. Сатирикон. София, 1931.

ԽՐԱԽՃԱՆՔԻ ՏԱՐԵԳԻՐՔ: *Կ. Պոլիս, հրատ. Զ. Արշակ, 1931—1932.*

Храхчанки тарегирк. Ежегодник пиршества. Константинополь, 1931—1932.

ԿՅԱՆՔ ԵՎ ԱՐՎԵՍՏ: *Տարեգիրք։ Փարիզ, տպ. «Մասիս», 1931—1936. 274 էջ, (26×17 սմ)։*

— Հրատարակիչ՝ Մերուժան Պարսամյան.

Кянк ев Арвест. Жизнь и искусство. Ежегодник. Париж, 1931—1936.

Այս հանդեսը սկզբում եղել է տարեգիրք, իսկ 1936 թվից հրատարակվել է որպես ամսագիր։

Այս ամսագրի նպատակների մասին հետևյալն է ասված 1936 թվի № 1-ում. «Մեր գուրգուրանքին պաշտամունքի առարկան պիտի դարձնենք մեր միակ գանձը, մայրենի լեզուն, որ խլված չե մեզմե, հայրենի և գրական ավանդությունները, մեր ազգային մշակույթի թանկագին արժեքները։ ...Մյուս կողմե, ժամանակին հետ ստիպված ըլլալով քաշելու, արձագանք պիտի տանք գրական-գեղարվեստական նորագույն շարժումներուն։

ՀԱՅ ԿՅԱՆՔ: *Երկշաբաթաթերթ։ Ազգային, գրական, գեղարվեստական և մարզական։ Փարիզ, 1931.*

— *Խմբագիր՝ Տրդատ Նշանյան։*

Ай Кянк. Армянская жизнь. Двухнедельник. Париж, 1931.

ՀԱՍԿ: *Ամսաթերթ կրոնական, կրթական, գրական և բանասիրական։ Պաշտոնական հրատարակություն Կիլիկիո կաթողիկոսության։ Անթիլիաս [Բեյրութ], տպ. Դպրեվանք, 1931—1957. (շարունակվում է), 32 էջ, (24×16 սմ)։ Բաժանորդագինը 10 Լիբանանյան ոսկի։*

Аск. Колос. Журнал религиозный, филологический. Официальный орган Киликийского Католикосата. Бейрут, 1931—1957.

«Հասկ»-ը Կիլիկյան կաթողիկոսարանի օրգանն է, կրոնական-եկեղեցական նյութերի հետ տպագրել է նաև գրական-բանասիրական հոդվածներ։ «Հասկ»-ը սերտ կապ է պահպանել էջմիածնի հետ, աջակցել է հայ ժողովրդի կրթական-շինարարական գործին։ 1956 թվից «Հասկ»-ը ընդունել է դաշնակցական ուղղություն։

Մենք միքանի տարվա կոմպլեկտներից օգտվելով, ներքևում թվել ենք «Հասկ»-ի բանասիրական և գեղարվեստական նյութերի նկարագրությունը։

11212 Թլկատինցի, Հ. *«Աչեր ի՞նչ եք անցիր...»։ [Բանաստեղծութ.]. 1943, էջ 230—231*

11213 Քասունի, Ե. *Ջ. և Է. դարու հայ դաստիարակությունը. 1944, էջ 19—23*

11214 Գարեգին *արքեպ. Խ. Հայաստանի գիտության ճեմարանը. 1944, էջ 147—150*

11215 Եղիայան, Բ. *Հայը արաբ մատենագրության մեջ. 1944, էջ 164—167*

11216 Տեր-Ներսիսյան, Ս. *Մանրանկարչության մասնագետ [Գարեգին կաթողիկոս]. 1945, էջ 72—73*

11217 Թումանյան, Հ. *«Հայր Գարեգին, մենք երեքով...» [Անտիպ բանաստեղծութ.]. 1945, էջ 216*

11218 Դեմիրճյան, Դ. *Վարդանանք։ [Գրախոսութ.]. 1945, էջ 218—220*

11219 Շիրազ, Հ. *Բեկոր։ [Բանաստեղծութ.]. 1945, էջ 425*

11220 Աճառյան, Հր. *Մաշտոց. 1945, էջ 426—431*

11221 Երեմյան, Ա. *Տաղասաց Օքսիզ Տերտեքի. 1945, էջ 446—449*

11222 Մեսրոպ *Արեղա։ Տաղասաց Մարտերով. 1955, էջ 209—211*

11223 Առաքելյան, Վ. *Հայերենի ոճաբանությունը. 1955, էջ 225—232*

11224 Զարեհ, Ե. *«Այդպես թողած աշխարհն ու ինձ...»։ [Բանաստեղծութ.]. 1955, էջ 232*

ՀՆՉԱԿՅԱՆ ՏԱՐԵԳԻՐՔ: *Բրավիտենս, 1931—1932.*

— *Խմբագիր՝ Ե. Սիրվարդ,*

Гнчакян тарегир. Ежегодник Гнчаков. Провиданс, 1931—1932.

— *Լույս են տեսել Ա. և Բ. հատորները։*

ՄԱՍԻՍ: *Գրական, գեղարվեստական, ժողովրդական պատկերազարդ տարեգիրք։ Սոֆիա, 1931—1935*

— *Խմբագիր՝ Արմեն Սևան։*

Масис. Литературно-художественный, народный иллюстрированный ежегодник. София, 1931—1935.

Այս տարեգիրքն ունի՝ գրական-գեղարվեստական բաժին, «Դիվան», որտեղ պատմական նյութեր են տպագրվել, հետաքրքրական է նաև «Պոլկաբահայ երեկը և այսօրը» բաժինը։

«Մասիս» տարեգրքի մեջ նութեր կան նաև գիտական-բժշկական բնագավառներից, կա նաև ընդարձակ խրոնիկա և գրախոսություն լույս տեսած հայերեն գրքերի։

ՄԵՆՔ: *Պարբերական գրականության և արվեստի։ Փարիզ, «Արաքս» տպ. Թոփալյան եղբ. 1931—1932. 128 էջ, (23×15 սմ)։ Բաժանորդագինը 40 ֆր.*

Менк. Мы. Периодическое издание литературы и искусства. Париж, 1931—1932.

Այս պարբերականի 1931 թվի № 2-ի առաջին հոդվածում գրված է. «Մենք, ստորագրյալներս, երիտասարդ գրողներ, Փարիզի մեջ կազմած ենք գրական խմբակ մը, «Մենք», հետևյալ առաջադրություններով.—

Սերտ ընկերական կապ հաստատել և զորացնել անկեղծ համերաշխության ոգին իրարու մեջ, այդ-

պիտով ավելի արդյունավետ կերպով ծառայելու համար հայ մշակույթին և գրականության։

Մեր համերաշխությամբ ու համագործակցությամբ իսկ, որ երբեք չպիտի խափանե յուրաքանչյուրիս անհատականության ազատ ու լրիվ զարգացումը, շաղախ հանդիսանալ չորս ափերով ցրըված երիտասարդ գրողներու միջև ու այդպիսով դյուրացնել հայ նորագույն գրականության ազատ զարգացումն ու ծաղկումը։

Փնտրելով յուրաքանչյուրին մոտ նույն ժողովրդի զավակներուն հատուկ հասարակաց գծեր, ներշընչումներ ու մտահոգություններ, ճամբա հարթել, որոնել և կերպարանք տալ, ժամանակի ընթացքին, ընդհանուր հանգանակի մը, որ ազատություն տալով հանդերձ յուրաքանչյուրին անհատականության, համապատասխանի հայ մշակույթի պահանջներուն։

Նշան Պեշիկթաշլյան։
Ղևոնդ Մելոյան.
Հրաչ Սարգիսյան.
Ռաֆայել Զարդարյան.
Հարություն Ֆրենկյան.
Ոստանիկ.
Գ. Գեղարքունի
Նիկողոս Սարաֆյան.
Բյուզանդ Թոփալյան.
Փայլակ Միքայելյան.
Արշամ Տատրյան.
Զ. Մ. Որբունի.
Շահան Շահնուր.
Վազգեն Շուշանյան.
Շավարշ Նարդունի։

1931, № 1, էջ 1—64

11225 Մենք: [Հանդեսի մասին]. էջ 1

11226 Ֆրենկյան, Հ. Վեպի մը հերոսին. էջ 4—6

11227 Տատրյան, Ա. Կարծես ես...։— Ճամբային սպիտակ։ [Բանաստեղծութ.]. էջ 7

11228 Շահան, Շահնուր: Լյուքսեմպուրկի պահապանները. էջ 8—11

11229 Պեշիկթաշլյան, Ն. Մեր ծիծաղը. էջ 12—15

11230 Ոստանիկ: Զառանցանք։— Սովերի մեջ կծխան։— Այս ես եմ...։ [Բանաստեղծութ.]. էջ 17

11231 Մելոյան, Ղ. Խավարը։— Կետ մը միայն։ [Բանաստեղծութ.]. էջ 18—19

11232 Միքայելյան, Փ. Սեր։ [Բանաստեղծութ.]. էջ 20—22

11233 Շուշանյան, Վ. Կը պարավեմ բառերը...։— ...Ու կը չատագովեմ բռնությունը. էջ 23—27

11234 Զարդարյան, Ռ. Փոթորիկ։ [Բանաստեղծութ.]. էջ 28

11235 Թոփալյան, Բ. Երաժշտական։ [Բանաստեղծութ.]. էջ 29—30

11236 Սարգսյան, Հ. Հապճեպ ակնարկ մը ֆրանսիական արդի գրականության վրա. էջ 31—33

11237 Որբունի, Զ. Մ. Գրպանի տետրակ. էջ 34—36

11238 Նարդունի, Շ. Մենք... Մենք... Մենք. էջ 37—40

11239 Սարաֆյան, Ն. [Անվերնագիր հոդված]. էջ 41—47

11240 Գեղարքունի, Գ. Սպիտակ վարդեր։ [Բանաստեղծութ.]. էջ 48—49

11241 Գրականության և արվեստի լրատու. էջ 47—49

11242 Պարբերական մամուլ. էջ 61—63

11243 Թատրոն. էջ 63

11244 Նկարչություն. էջ 64

1931, № 2, էջ 65—128

11245 Սարաֆյան, Ն. Մենք. էջ 69—70

11246 Ոստանիկ: Հայաստան։ [Բանաստեղծութ.]. էջ 71—72

11247 Որբունի, Զ. Մ. Գրպանի տետրակ. էջ 73—75

11248 Զարդարյան, Ռ. Ո՞ւր կերթա ճամբորդը... էջ 76

11249 Նարդունի, Շ. Բաբելոնի աշտարակը. էջ 77—82

11250 Թոփալյան, Բ. Գեղեցկությունն արտասվեց. էջ 83

11251 Շուշանյան, Վ. Վասն տարածության և հաղթանակի։— Ու ներկայության ընդդեմ բոլոր փախստականներուն. էջ 84—92

11252 Ֆրենկյան, Հ. Ընդհատված հեռախոսը. էջ 93—98

11253 Տատրյան, Ա. Գերեզմանի մը քով ու գերեզմանի մը մեջ... [Բանաստեղծութ.]. էջ 99—100

11254 Սարգիսյան, Հ. Երեք քույրերը. էջ 101—105

11255 Գեշիկբաշյան, Ն. Հայրենակցական Միությունները։ [Երգիծական]. էջ 106—114

11256 Գրականության և արվեստի լրատու. էջ 115—126

11257 Թատրոն: [Վ. Փափազյանի մասին]. էջ 126—127

1932, № 3, էջ 129—194

11258 Շահան, Շահնուր: Պարապ սենյակի պատճառավ։ [Պատմվածք]. էջ 129—145

11259 Շահան, Շահնուր: «Պույնուպլըս-ները» [Պատմվածք]. էջ 146—159

11260 Գեշիկբաշյան, Ն. Դերասան Ճաշխաթունի ճառը։ [Երգիծական]. էջ 160—163

11261 Ցրենկյան, Հ. Անձնասպանության փորձ մը։ [Պատմվածք]. էջ 164—170

11262 Գեշիկբաշյան, Ն. Գետափին քով։ [Բանաստեղծութ.]. էջ 171

11263 Կոստանդյան, Հ. Այս իրիկուն։ [Բանաստեղծութ.]. էջ 172—173

11264 Սարգիսյան, Հ. Մարգրիտի իշխանը։ [Պատմվածք]. էջ 174—179

11265 Տատրյան, Ա. Սիրելիդ իմ Հրանդ. էջ 180—189

11266 Գիրքեր: [Անոտացիաներ]. էջ 190—192

1932, № 4—5, էջ 195—278

11267 Գեշիկբաշյան, Ն. Գլուխ մը... [Պատմվածք]. էջ 195—224

11268 Որբունի, Զ. Մ. Գինովը։ [Պատմվածք]. էջ 225—230

11269 Կոստանդյան, Հ. Արևելյան գորգ։ [Արձակ բանաստեղծութ.]. էջ 231

11270 Կոստանդյան, Հ. Խոսելու մասին. էջ 232—236

11271 Շահան, Շահնուր: Պճեղ մը անուշ սիրտ։ [Պատմվածք]. էջ 237—251

11272 Զարոյան, Պ. Հատված։ [Պատմվածք]. էջ 252—258

11273 Ցրենկյան, Հ. Մեկը անցավ։ [Պատմվածք]. էջ 259—270

11274 Գեշիկբաշյան, Ն. Վահրամ Փափազյան. էջ 275

11275 Թակուճց, Ա. Մթնաձոր։ [Ե. Պետհրատ. Գրախոս՝ Նարդունի, Շ.]. էջ 276—277

ՄԵՐ ՈՒՂԻՆ: *Քաղաքական, հասարակական, գրական երկօրյա թերթ։ Փարիզ, 1931—1932. 4 էջ, (60×44 սմ).*

Мер Угин. Наша путь. Политическая, общественная, литературная газета. Париж, 1931—1932.

Սովետական կողմնորոշում ունեցող թերթ է եղել։

ՄԻՄՈՍ: *Երգիծական շաբաթաթերթ։ Ստամբուլ, 1931.*

Мимос. Мим. Сатирический еженедельник. Стамбул, 1931.

ՄՈՒՐԱՏ-ՌԱՖԱՅԵԼ: *Պարբերաթերթ Մուրատ-Ռաֆայելյան նախկին սանոց Միության։ Միլան, 1931.*

Мурат-Рафаел. Периодич. издание Союза бывших воспитанников Мюрат-Рафаельской школы. Милан, 1931.

ՆԱՅԻՐԻ ԱՇԽԱՐՀ: *Պատկերազարդ ամսաթերթ։ Փարիզ, 1931. 8 էջ, (33×25 սմ)։ Բաժանորդագինը 18 ֆր.*

— Խմբագիր՝ Ս. Թորոսյան։

Наири Ашхар. Страна Наири. Иллюстрированный журнал. Париж, 1931.

Գրական-գեղարվեստական իլյուստրացիոն ժուռնալ է եղել «Նայիրի աշխարհ»-ը։

1931 ՍԵՊՏԵՄԲԵՐ 15, № 4, էջ 1—8

11276 Քոչարյան, Ս. Նար-Դոս։ [Գրակ. գործ. 45-ամյակի առթիվ]. էջ 2

11277 Նար-Դոս: Մի գլուխ «Սպանված աղավնի» վեպից. էջ 2—3

11278 Տեսինի «Կոմիտաս» երգչախումբը. էջ 4

11279 Փարիզահայ գաղութի գեղարվեստական կյանքը. էջ 5—6

11280 Սակս-անկս: [Հանելուկ, լուրեր...]. էջ 7

11281 Սինեմա. էջ 8

ՆՈՐ ԹՈՄԱՐԶԱ։ *Պարբերաթերթ Թոմարզայի Միացյալ ընկերության։ Նյու-Յորկ, տպ. «Երիտ. Հայաստանի»։ 1931—1933. 8 էջ, (25×17 սմ)։ Բաժանորդագինը 1 դոլար։*

Нор-Томарза. Новая Томарза. Периодическое изд. Объединенного товарищества Томарзы. Нью-Иорк, 1931—1933.

«Նոր Թոմարզա»-ն նպատակ է ունեցել՝ «...միջոց մը դառնալ աշխարհի ամեն կողմ ցիրուցան եղած Թոմարզացիները իրարու կապելու, իրարու հաղորդակից ընելու»։ Ինչպես ցույց է տալիս ներքևում եղած մեկ համարի նկարագրությունը, այդ պարբերականում տպագրվել են՝ «Թոմարզայի Միացյալ ընկերության» գործունեության վերաբերյալ նյութեր, նրա մասնաճյուղերի աշխատանքը լուսաբանող հոդվածներ և լուրեր, տեղեկանքներ։

1932 ՀՈԿՏԵՄԲԵՐ—ՆՈՅԵՄԲԵՐ—ԴԵԿՏԵՄԲԵՐ, № 9, ԷՋ 1—16

11282 Նամակ *Նոր Թոմարզայեն. էջ 2*

11283 Ողջույն *Խ. Հայաստանին։ [12-րդ տարեդարձի առթիվ]. էջ 2—3*

11284 Զալըմենց, Վ. *Ցենեսէի Ռուբինյանցի Ուսարի մասնաճյուղը կխոսի. էջ 3—5*

11285 Կոչ *բոլոր Թոմարզացիներու և շրջակա գյուղացիներուն. էջ 5—6*

11286 Թոմարզայի *Միացյալ ընկ. Գ. համագումարը. էջ 6—9*

11287 Լուրեր. *էջ 15—16*

ՆՈՐ ՉՆՔՈՒՇ։ *Պաշտոնաթերթ Չնքուշի վերաշինաց Միության։ Նյու-Յորկ, 1931—1933. 12 էջ, (27×21 սմ).*

Нор-Чнкуш. Орган Земляческого Союза Ченкушцев. Нью-Иорк, 1931—1933.

ՊԱՅՔԱՐ։ *Հանդես ազգային, գրական և տնտեսական։ Բոսթոն, տպ. «Պայքարի», 1931. 128 էջ, (27×19 սմ)։*

Пайкар. Борьба. Национально-литературный и экономический журнал. Бостон, 1931.

Ռամկավար-ազատականների պարբերականն է եղել «Պայքար»-ը։

1931 ՍԵՊՏԵՄԲԵՐ, ԷՋ 1—128

11288 Նազար, Ա. Ն. *Կիլիկիո ազատագրական շարժումը։ Հուշեր ու դիտողություններ. էջ 1—8*

11289 Մալեզյան, Վ. *Հովահարը։ [Բանաստեղծութ.]. էջ 8*

11290 Նարպեյ, Խ. *Հայոց մայրերը։ [Բանաստեղծութ.]. էջ 10*

11291 Մեսիայան, Ն. *Ի խնդիր ճշմարտության. էջ 11—15*

11292 Մուրատ, Շատախցի: *Դրվագներ Վասպուրականի ժամանակակից կյանքեն։— Մկրտիչ Ավետիսյան, իր գործերն ու նահատակությունը. էջ 19—24*

11293 Հովնանյան, Հ. *Աննա տիկին։ (Ավանդավեպ). էջ 25—29*

11294 Մալեզյան, Վ. *Ստգտանք։ [Բանաստեղծութ.]. էջ 29*

11295 Կեպենլյան, Ս. *Կիլիկյան հայ դեմքեր։ (Զինադադարի շրջանեն). էջ 30—42*

11296 Պարոնյան, Հ. *Մրջյուններուն բողոքագիրը։ [Երգիծանք]. էջ 43—44*

11297 Դուրյան, Պ. *Նէ։ [Բանաստեղծութ.]. էջ 44*

11298 Երեմյան, Հ. Ս. *Հայ գիրքը Ալիշանեն առաջ և վերջը. էջ 45—57*

11299 Դև: *Քառյակներ. էջ 57*

11300 Նազար, Ա. Ն. *Կիլիկո հայրիկը։ [Ղևոնդ քահ. Նահապետյանի հոբելյանի առթիվ]. էջ 58—59*

11301 Թյուրյուճյան, Լ. *Ընկերային խնդիրներ պատմական ակնոցով։— Հետադիմություն և ընկերավարություն. էջ 61*

11302 Աճեմյան, Լ. *Էջեր Ա. Եկարյանի «Հուշերը»-են. էջ 66—69*

11303 Պողոս Նուբար: *Տնտեսական ռամկավարություն. էջ 70—74.*

11304 Զուտ *եկամուտներ ինչպես բաժանված են ժողովրդին և միլիոնատերերու միջև. էջ 75*

11305 Գնդունի, Հ. *Դրվագներ Կարսի կռիվներեն. էջ 77—85*

11306 Ալփասլան: *Կենդանյաց ժողով։ [Բանաստեղծութ.]. էջ 85*

11307 Օտյան, Ա. *Հիշատակի մը վերադարձը։ (Անոնց որ ծաղկապսակ չունին). էջ 86*

11308 Նարբանյան, Մ. *Սողոմոնի երկրորդ դատաստանը։ (Պատմվածք)։ էջ 87—89*

11309 Դուրյան, Պ. *Ի՞նչ կսեն։ [Բանաստեղծութ.]. էջ 89*

11310 Միրազենց, Վ. Մ. *Հետաքրքրական դըրվագ մը սուլթան Համիտի կյանքեն. էջ 90—98*

11311 Վահան, Վ. Զ. *Ամերիկյան արդի գրականությունը. էջ 99—106*

11312 Շաքլյան, Ա. *Շատ ուրախ եմ այս գիշեր... [Պատմվածք]. էջ 107—112*

11313 Դուրյան, Պ. *Սիրել։— Դրժել։ [Բանաստեղծութ.] էջ 113*

11314 Նազար, Ն. *Հեռապատկերը. էջ 114—115*

11315 Պարոնյան, Հ. Հ. *Մրծաղ և Կերբերոս [Երգիծանք]. էջ 116—118*

11316 Թիրաքյան, Հ. *Այգի և էշ։— Կաթսա։— Պարտատեր։— Նասրետին դատավորը։ [Առակներ]։ էջ 120*

11317 Զոպանյան, Ա. *Պողոս Նուպար փաշայի հայրենակցական գործունեությունը. էջ 121—126*

ՊԱՏԿԵՐ: *Ազգային, գրական, գեղարվեստական։ Նոր սերունդին շաբաթաթերթը։ Ստամբուլ, 1931.*

— Վարիչ-խմբագիր՝ Ավ. Ալեքսանյան։

Паткер. Картина. Национально-литературный, художественный еженедельник. Стамбул, 1931.

ՍԱՎԱՌՆԱԿ-ԶԵՊԼԻՆ: *Ազգային, և քաղաքական թերթ երգիծական։ Կահիրե, 1931—1933*

Саварнак-Зеблин. Самолет-Цепелин. Национально-политическая юмористическая газета. Каир, 1931—1933.

ՎՏԱԿ: *Ամսաթերթ։ Գրական, կրոնաբարոյական, մանկական։ Սաութ-Միլվոքի, 1931.*

Втак. Речка. Литературный, религиозно-моральный, детский журнал. Саути-Милвоки, 1931.

ՕՇԱԿԱՆ: *Գրական, ազգային և ընկերային ամսագիր։ Փարիզ, 1931.*

Ошакан. Литературный, общественно-национальный журнал. Париж, 1931.

Թեև «Գրական, ազգային և ընկերային ամսագիր է կոչվում», բայց շատ աղքատիկ բովանդակություն է ունեցել «Օշական»-ը։

1931 ՀՈՒՆՎԱՐ, № 3, ԷՋ 1—16

11318 *Հայ ապրինք։ [Խմբագրական]. էջ 1—2*

11319 Անտոնյան, Ա. *«Զարխի ֆալագա» [Պատմըվածք]. էջ 3—4*

11320 Տարոնյան, Ա. *Ամանոր։ [Բանաստեղծութ.]. էջ 4*

11321 Ունենյան, Մ. Գ. *Նոր տարվա պատկերներ. էջ 5—7*

11322 Մինասյան, Մ. Գ. *Քանի մը խոսք. էջ 7*

11323 Տարոնյան, Գ. *Ես խնծի. էջ 8*

11324 Գազանճյան, Թ. *Մեմոյի հավատարիմ կինը։ [Պատմվածք]. էջ 9—10*

11325 Տարոնյան, Ա. *Զարագուշակ մղձավանջ։ [Արձակ բանաստեղծութ.]. էջ 10*

11326 Ռուբենյան, Ա. *Այց Սև ծովու ափերուն. էջ 11—12*

11327 Անեմյան, Բ. *Ծնունդի դրվագ։ [Պատմըվածք]. էջ 13*

11328 Նոաիգն: *Երբ սիրտը չմարախեր... [Թարգմ. հունարենից]. էջ 14*

11329 Մինասյան, Ա. *Կաղանդի առթիվ. էջ 15*

11329ա Միութենական *շարժում։ [Սպորտ լուրեր]. էջ 16*

ՕՏԱՐ ԼԵԶՎՈՎ ՊԱՐԲԵՐԱԿԱՆՆԵՐ ՀԱՅԵՐԻ ՄԱՍԻՆ

LE FOYER. Organ des Arméniens Refugies en France. Paris, *1931.*

— Խմբագիր՝ Լ. Բաշալյան։

Ֆրանսերեն և հայերեն

1 9 3 2

ԱՅԳԵՍՏԱՆ: *Պարբերաթերթ գրականության և արվեստի։ Աթենք, 1932, տպ. «Նոր-օր» 16 էջ, (47×29սմ).*

— Խմբագրական կազմ։

Айгестан. Сады. Журнал литературы и искусства. Афины, 1932.

ԱՐԳԵՈՍ: *Պաշտոնաթերթ Չոմախլուի Հայրենակցական Միության։ Նյու-Յորկ, 1932—1937*

Аргеос. Орган Землячества Чомахлу. Нью-Иорк, 1932—1937.

ԱՐԵԳ: *Անկախ շաբաթաթերթ։ Մարսել, 1932—1933. 4 էջ, (58×33սմ).*

— *Դիրեկտոր՝ դոքտ. Խաչիկյան։*

Арег. Солнце. Независимый еженедельник. Марсель, 1932—1933.

ԱՐԵՎԵԼՔ–ԱՐՁԱՆ: *Հանդես գրականության և արվեստի։ Կ. Պոլիս, տպ. Հակոբ Աբրահամյան, 1932—1933. 32 էջ (22×14սմ)։ Բաժանորդագինը 250 ղրուշ։*

Արտոնատեր՝ Հ. Երանյան։

Ընդհ. հրատ. տնօրեն՝ Վահան Գերպերյան։

Аревелк-Ардзан. Восток-Статуя. Журнал литературы и искусства. Константинополь, 1932—1933.

1933 № 1, էջ 1—32

1933 թվի մարտ № 1-ի մեջ տպագրված Հ. Քեչիշյանի «Մեր ուղեգիծը» հոդվածում ասված է. «Խորտակելով արգելքները — ավելի բարոյական քան նյութական-գրական երկու պարբերաթերթեր իրարու մեջ կձուլվին այսօր, մեկ ճակատով ներկայանալու համար։ Հստակ է մեր ուղեգիծը և պարզ։ ...Ազատ բեմ մը բոլոր անոնց համար որոնք իրենց հոգին գտնվելով հանդերձ, պիտի բերեն համեստ նպաստ մը հայ գրականության փայլ սփռեցնելով ու տարածելով։

Հին նորի խնդիր ալ չկա մեզի համար։ Արժեքը արժեք է և լայն տեղ ունի մեր հանդեսին մեջ, իսկ գրկաբաց կընդունենք վաղվան խոստումնալից եկվորը։

...Ազատություն տալով երիտասարդության անկեղծ ու տաք խոսքին և ինքնամշակումին, մենք պիտի ներկայացնենք նաև եվրոպական գրականության լավագույն դեմքերը, խնամված թարգմանություններով։

Ասկե զատ, չենք կրնար անտարբեր մնալ այն հարաճուն ու ծավալուն շարժումին հանդեպ, որ այսօր խորհր. Հայաստանի գրականությունը կբեղմնավորի, գեղեցիկ ստեղծագործություններու շարքին մը ծնունդ տալով։ Պարբերաբար պիտի ծանոթացնենք Հայաստանի գրողները, որոնց մեջ ճշմարիտ տաղանդներ չեն պակասիր»։

1933 ՄԱՐՏ 20, № 1, ԷՋ 1—32

11330 Քեչիշյան, Հ. *Մեր ուղեգիծը. էջ 1—3*

11331 Թեքեյան, Վ. *Եկեղեցի։ [Բանաստեղծութ.]. էջ 3*

11332 Այվազյան, Ն. *Ասույթներ, էջ 4—6*

11333 Թրենց, Գ. *Սպիներ։ [Բանաստեղծութ.]. էջ 6*

11334 Նարդունի, Շ. *Կարմիր վարդեր։ (Հեքիաթ). էջ 7—8*

11335 Մերտինյան, Մ. *Թափառումներ։ (Ես ինձ հետ). էջ 9—10*

11336 Նաքանյան, Գ. *Ժամերի թեող պարուհի։ [Բանաստեղծութ.]. էջ 11—14*

11337 Թեոլեոլյան, Մ. *Հեքիաթ. էջ 15—16*

11338 Սինանյան, Հ. Մ. *Մարսել Փրուստ։ (Կյանք և գործ.). էջ 17—21*

11339 Իվան Վազոֆ: *[Բուլղար գրող]. էջ 22—23*

11340 Մարսել, Մ. *Օր. Պատուրյանի մասին։ [Երաժիշտ]. էջ 24—26*

11341 Սիմինյան, էդ. *Հակոբ Մնձուրի։ [Պոլսահայ գրող]. էջ 27—28*

ԱՐԵՎԵԼՔ: *Քաղաքական, տնտեսական և գրական օրաթերթ։ Ստամբուլ, 1932—1934. 4 էջ, (57×41սմ).*

— *Խմբագիր՝ Խորեն Ճամճայան։*

Аревелк. Восток. Политическая, экономическая и литературная газета. Стамбул, 1932—1934.

ԱՐԵՎԵԼՔ: *Կիսամսյա հավելված (համանուն թերթի)։ Գրականության և արվեստներու Ստամբուլ, 1932. 16 էջ (28×21 սմ).*

— *Արտոնատեր-խմբագիր՝ Խորեն Ճամճյան։*

Аревелк. Восток. Двухнедельное приложение к вышеназв. газете. Стамбул, 1932.

ԱՐՁԱՆ: *Պարբերագիր գրականության և արվեստի։ (Պոլսահայ երիտասարդության գրական հանդես)։ Ստամբուլ, 1932. 24 էջ, (25×18 սմ).*

— *Խմբագրություն՝ Մ. Թելելյան, Մ. Մերդինյան։*

Ардзан. Статуя. Периодическое изд. литературы и искусства. Стамбул, 1932.

ԱՐՓԻ: *Հայ ընտանիքին պարբերականը։ Ալիստոն (Ամերիկա), 1932—1934. 24 էջ, (26×18 սմ).*

— Խմբագիր՝ դոկտ. Ա. Բաբախյան։

Арпи. Солнце. Армянский семейный журнал. Алистон, 1932—1934.

ԱՐՇԱՎ: *Քաղաքական, հասարակական, գրական շաբաթաթերթ։ Փարիզ, 1932. 4 էջ, (60×45 սմ).*

Аршав. Наступление. Политический, общественный, научный еженедельник. Париж, 1932.

Այս թերթը շարունակությունն է 1932 թ. «Դարբնոց»-ի.

ԴԱՐԲՆՈՑ: *Քաղաքական, հասարակական և գրական երկօրյա թերթ։ Փարիզ, 1932. 4 էջ, (41×30 սմ).*

Առաջադիմական ուղղության թերթ։

Дарбноц. Кузница. Политическая, общественная, литературная газета. Париж, 1932.

ԴԻՏԱԿ: *Կրոնական թերթ. Նյու-Յորք, 1932. Հրատ. D. Siramark. Նյու-Յորք, 4 էջ (41×30 սմ).*

Дитак. Зрительная труба. Религиезный журнал. Нью-Иорк, 1932.

ԵՐԻՏԱՍԱՐԴ ՀԱՅՈՒՀԻ: *Ամսագիր գրական, գեղարվեստական։ Բեյրութ, տպ. «Ազդակ», 1932—1933. 32 էջ, (28×21 սմ).*

— Հիմնադիր դիրեկտոր՝ Սիրան Սեզա։

Еритасард айуи. Молодая армянка. Литературно-художественный журнал. Бейрут, 1932—1933.

ԶԱՐԹՈՆՔ: *Ազգային, գրական և քաղաքական օրաթերթ։ Ստամբուլ, 1932—1933. 4 էջ, (62×47 սմ).*

— Պատ. խմբագիր՝ Բյուզանդ Ճամլյան։

Зартонк. Возрождение. Национально-литературная и политическая газета. Стамбул, 1932—1933.

ԶԱՐԹՈՆՔ: *Ամսագիր։ Գրական, գիտական և ընկերային։ Ստամբուլ. 1932 տպ. «Կոյումճեան-բերգ», 24 էջ (29×21 սմ).*

— Արտոնատեր՝ Հ. Զարպհանելյան

— Տնօրեն՝ Բ. Ճամլյան

Зартонк. Возрождение. Литературный, научный, общественный ежемесячник. Стамбул, 1932

ԽՌՈՎՔ: *Իմաստասիրական-գիտական ամսագիր։ Սոֆիա, 1932. № 1.*

— Խմբագիր՝ Հ. Ասատրյան։

Хровк. Волнение. Научно-философский журнал. София, 1932.

ՀԱՅ ԽՈՍՆԱԿ ՄԱՆԿԱՆՑ: *Մանկական ամսաթերթ։ Սիրուն պատմվածքներ, հեքիաթներ, մանկական երգեր, քերթվածներ։ Զվարճալիք, մտքի զբոսանք (պարգևավոր)։ Կ. Պոլիս, 1932—1933, 16 էջ, (27×19 սմ)։ Բաժանորդագինը 100 ղրուշ։*

Տնօրեն-խմբագիր՝ Զարմայր ա. քահ. Կեպյուրյան։

Ай хоснак манканц. Армянский детский певун. Детский журнал. Константинополь, 1932—1933.

«Հայ խոսնակ մանկանց»-ի խմբագիրը ամսաթերթի նյութերը խճողել է՝ կրոնա-բարոյախոսական և թարգմանական հոդվածներով, աննշան տեղ հատկացնելով մանկական ստեղծագործություններին։

1933 ՀՈՒՆՎԱՐ, № 1, ԷՋ 1—16

11342 1933. *[Խմբագրական]. էջ 2*

11343 Պապիկ: *Ծննդի նոր հրաշք մը։ [Թարգմ.]. էջ 3—5*

11344 Մամիկ: *Ասիկա ալ ծննդի պատմություն մըն է. էջ 7—8*

11345 Դեպք *մը դպրոցին մեջ։ [Թարգմ]. էջ 89—92 **

11346 Արտասվոր *ժամացույց մը. էջ 93*

11347 Զինագետի *որսորդություն մը. էջ 94—95*

11348 Մտքի *զբոսանք. էջ 95—96*

11349 Սիմքեյան, Գ. *Դանիկն ու Անիկը։ [Բանաստեղծութ.]. էջ 9*

11350 Խոսնակ: *Թագավոր ըլլալ կուզեմ։ [Պատմըվածք]. էջ 10—12*

11351 Կարճ *պատմություններ։ [Թարգմ]. էջ 13—14*

11352 Մեր *գվարթ էջը. էջ 15—16*

1933 ՓԵՏՐՎԱՐ, № 2, ԷՋ 17—32

11353 Մեծ *հայրիկ։ Փորձառության ձայնը. էջ 18—19*

** Էջակալումը փոխված է։*

11354 Կորդյան հանդույցը. էջ 19

11355 Սիմինչյան, Գ. *Մանկիկը — Հայրիկը։ [Բանաստեղծութ.]. էջ 20*

11356 Ճամբորդություն *մը Սելյան կղզին. էջ 21—23*

11357 Կարճ *պատմվածքներ։ [Թարգմ.]. էջ 23*

11358 Պատմվածքներ *Սև անտառեն. էջ 24—27*

11359 Լակերլոֆ, Ս. *Ուրվականի ձայնը։ [Թարգմ.]. էջ 27—29*

11360 Մեր *զվարճալի էջը. էջ 30*

11361 Մտքի *զբոսանք. էջ 31—32*

ՀԱՅ ՊԱՆԴՈՒԽՏ: *Շաբաթաթերթ։ Գոլոմպ, 1932.*

Ай пандухт. Армянский странник. Еженедельник. Коломбо, 1932.

ՀԱՅ ՎԱՍՏԱԿ: *Առևտրական և տնտեսական հանդես։ Բոստոն, 1932—1933. 32 էջ, (26×19սմ).*

Ай вастак. Армянский труд. Торгово-экономический журнал. Бостон, 1932—1933.

ՄԱՄՈՒԼ: *Օրաթերթ։ Կ. Պոլիս, 1932.*

— Խմբագիր՝ Գ. Հրանտ։

Мамул. Печать. Газета. Константинополь, 1932.

ՄԱՐՏԿՈՑ: *Օրաթերթ ազգային, քաղաքական, գրական։ Փարիզ, 1932—1933, 4 էջ, (54×37սմ). Բաժանորդագինը 120 ֆր.*

Марткоц. Бойница. Национально-политическ. и литературная газета. Париж, 1932—1933.

Դաշնակցական ուղղության թերթ է եղել։

ՆՈՐԱՎԵՊ: *Շաբաթաթերթ եվրոպական գրականության գոհարներու Բուխարեստ, 1932—1933. 32 էջ (29×19 սմ).*

— Հրատարակիչ՝ Արամ Հարությունյան։

Норавеп. Новелла. Еженедельник европейской избранной литературы. Бухарест, 1932—1933.

ՆՈՐ ԾԱՂԻԿ: *Կիսամսյա հանդես. գրական-գիտական-գեղարվեստական։ Ադիս-Աբաբա (Եթովպիա), 1932. տպ. «Ալիս». 8 էջ, (27×18սմ)։ Բաժանորդագինը 10 թալեր։*

Нор-Цахик. Новый цветок. Двухнедельник литературный, научный и художественный. Адис-Абеба, 1932.

1932 թվի մայիսի 1-ի № 1-ում ասված է. Եթովպահայ գաղութին մեջ պակաս մը լրացնելու մտադրությամբ... հանձն առինք հրատարակել մեր սեփական հանդեսը «Նոր Ծաղիկ» անունով, որ մտադիր է առանց նկատումի և առանց մասնակի հատվածի ապավինելու, անկախ գետնի վրա, տալ հայ հասարակության՝ ազգային, գրական, քաղաքական և գիտական կյանքի շուրջը ընտիր գրություններ, այսպիսով կարենալ մասամբ սատարելու համար գաղութիս երիտասարդության և առհասարակ ժողովրդյան, առանց հասարակարգի խտրության, մտավոր և բարոյական զարգացման։ Մեծամեծ խոստումներ է տվել խմբագրությունը՝ ...«Սատարելու» տեղի հայ գաղութի մտավոր ու բարոյական զարգացմանը, ժողովրդին տեղյակ պահել Մայր Հայրենիքի մեջ տիրող անցուդարձին, բայց շատ աղքատ է եղել իր բովանդակությամբ։

1932 ՄԱՅԻՍ, № 1, ԷՋ 1—8

11362 Մեր նպատակը: *[Խմբագրական]. էջ 1—2*

11363 Կեվներյան, *Հ. քահ. Ս. Հարության պատգամը. էջ 2—3*

11364 Հասմիկ: *Զատիկ չի գար։ [Բանաստեղծութ.]. էջ 4*

11365 Թերզիպաշյան, Ա. *Այժմեական հարցեր։ [Ատիս-Ապապայի մասին]. էջ 5—6*

11366 Կեոքճյան, Ա. *Կորսվածին ետևեն։ [Պատմվածք]. էջ 6—7*

11367 Տեղական *լուրեր. էջ 7*

11368 Ազգային *լուրեր. էջ 8*

11369 Միջազգային *կյանք. էջ 8*

ՇԵՓՈՐ: *Շաբաթաթերթ։ Մարսել, 1932.*

Шепор. Фанфара. Еженедельник. Марсель, 1932.

ՊԱՐՏԷԶ: Մանկական պարբերաթերթ։ Պլովդիվ [Բուլղարիա], տպ. «Փարոս», 1932—1933. 8—16 էջ, (23×16սմ)։ Բաժանորդագինը 30 լևա։

Տեր և տնօրեն՝ Հ. Մարաշլյան։

Партез. Садик. Детский периодический журнал. Пловдив, 1932—1933.

Այս մանկական պարբերաթերթը հրատարակվել է Բուլղարիայում [Պլովդիվ] տարեկան 10 համար։ Մանկական պատմվածքների, բանաստեղծությունների, հեքիաթների, հանելուկ,շուտասելուկների հետ տպագրվել են նաև օտար գրականության նմուշներ։ Սովետահայ հեղինակներից նույնպես նյութեր կան։ «Պարտեզ»-ը աչքառու է թե իր բովանդակությամբ և թե արտաքինով։

1932 ՆՈՅԵՄԲԵՐ—ԴԵԿՏԵՄԲԵՐ № 3—4, ԷՋ 1—16

11370 Շամալյան, Գ. Հ. Զարգացի՛ր [Բանաստեղծութ.]. էջ 1

11371 Մայրի՛կ, շուտ ոտքի ել. էջ 2—3

11372 Գլպուղ, Զարեհ: Կանաչ երամ։ [Բանաստեղծութ.]. էջ 3

11372ա Հայը պանդուխտ է, բայց... էջ 4—7

11373 Կապիկներու վրեժը. էջ 5

11374 Հրանդ. Հրահան: Դպրոցականներու մեծ մայրիկը. էջ 6—7

11375 Սեպուհ: Մեր պտույտը. էջ 8—9

11376 Խրիմյան հայրիկ. էջ 7

11377 Սերամբեքյան-Շամալյան, Վ. Ֆրանքլինի կյանքը. էջ 10—11

11378 Արջը. էջ 12—13

11379 Փոքրիկ նվագածու։ [Թարգմ.]. էջ 14—15

11380 Հանելուկներ. էջ 16

ՎԷՄ: Երկամսյա հանդես մշակույթի և պատմության։ Փարիզ, 1932—1934. 160, 272 էջ, (25×16սմ). Բաժանորդագինը 60 ֆր.

— Խմբագիր՝ Ս. Վրացյան։

Вем. Столп. Двухмесячный журнал. Париж, 1932—1934.

Դաշնակցության պարբերականն է եղել։

ՎԵՐԱԾՆՈՒՆԴ: Երկշաբաթաթերթ։ Սոֆիա, 1932.

— Խմբագիր՝ Անդրիաս Հակոբյան։

Верацнунд. Возрождение. Двухнедельник. София, 1932.

ՎԵՐԵԼՔ: Անկախ շաբաթաթերթ։ Աթենք, 1932. 4 էջ, (58×43սմ).

— Արտոնատեր և պատ. տնօրեն՝ Տ. Էնֆիեճյան։

Верелк. Подъем. Независимый еженедельник. Афины, 1932.

ՈՒՍՈՒՄՆԱՐԱՆ: Դպրոցական ամսագիր։ (Պլովդիվի Մխիթարյան վարժարանի կողմեն)։ Պլովդիվ, տպ. «Луна», 1932—1934 24 էջ, (24××18սմ).

— Պատ. խմբագիր՝ Մկրտիչ Կարապետյան։

Усумнаран. Училище. Школьный журнал. Пловдив, 1932—1934.

ՏԵՂԵԿԱՏՈՒ հայ համագործակցական շարժման ի Բուլկարիա։ Սոֆիա, տպ. «Մասիս», 1932—1937. 4, 6, 16 էջ (30×22սմ)։ Բաժանորդագինը 50 լևա

— Տեր և տնօրեն՝ Ա. Հալըճյան։

Техекату. Известия армянского кооперативного движения в Болгарии. София, 1932—1937.

1930 թվականին Սոֆիայում կազմակերպված «Թրակիա» կոոպերատիվ ընկերության օրգանն է եղել «Տեղեկատու»-ն։ 1932 թվից կոչվել է «Տեղեկատու հայ համագործակցական «Թրակիա» դրամատան ի Սոֆիա»։

«Թրակյան» վարկային ընկերություն է եղել, նա 1931 թվին ունեցել է 140 անդամ, իսկ 1936 թ.՝ 400։

Այս «Տեղեկատուն» տպագրել է կոոպերացիայի, առևտրի ու ֆինանսական գործառնության վերաբերյալ հոդվածներ, հաշվեկշիռներ։

1932 ՀՈԿՏԵՄԲԵՐ, № 2, ԷՋ 1—4

11381 Համագործակցություն: [Կոոպերացիայի մասին]. էջ 1

11382 Համագործակցությունը կենսական սկզբունք։ [Թարգմ.]. էջ 2—3

11383 Մանր լուրեր։ [Առևտրական]. էջ 3

11384 Բաղդատական հաշվեկշիռ հայ համագործակցական դրամատան ի Սոֆիա. էջ 4

1933 *

11385 Հայ. Ա. *Համագործակցելու ստիպողականությունը.* № 5, էջ 1

11386 Արաճաայան, Ա. *Համագործակցության ի նպաստ.* № 5, էջ 2

11387 Մեյ, Հ. *Միջազգային համագործակցությունը և համաշխարհային տագնապը.* № 5, էջ 3—4

11388 Տոռոմյան, Վ. *Միջազգային կոոպերատիվ Միությունը.* № 8—9—10, էջ 5

11389 Ա. Հ. *Կոոպերատիվի կատարելիք դերը հայ գաղութներուն մեջ.* № 8—9—10, էջ 8—9

11390 Գեորգ Մեսրոպ: *Հայ վաճառականության անկման պատճառները.* № 11—12, էջ 4—5

1934

11391 Տեղեկագիր և *հաշվեկշիռ 1933 տարեշրջանի.* № 16—17—18—19, էջ 10—12

11392 Համագործակցության *բարոյական արդյունքները։ [Թարգմ.].* № 16—17—18—19, էջ 4—5

11393 «Թրակիա» *դրամատան ընդհ. ժողովը.* № 20, էջ 2—4

11394 Փլովտիվի *ապառողական «Արարատ» համագործակցական առաջին ընկերությունը.* № 28, էջ 3

1935

11395 Տեղեկագիր *Սոֆիայի հայ համագործակցական «Թրակիա» դրամատան վարչական ժողովին 1934 տարվա համար.* № 9—10—11, էջ 1—7

11396 Հալըճյան, Ա. *Օգոստոս ամիսը Սոֆիայի հայ համագործակցական «Թրակիա» դրամատան պրոպականդի ամիսն է.* № 15—17, էջ 1—2

11397 Հրավեր *Պուլկարիո, Ռումանիո, Հունաստանի հայ գաղութներուն կոոպերատիվ տնտեսական ու կրթական համագումարի մը համար ի Սոֆիա.* № 15—16—17, էջ 9

1936

11398 Հալըճյան, Ա. *Անցնող հինգ տարին։ [«Թրակիա» ընկ.].* № 46—50, էջ 1—2

11399 Տեվենյան, Հ. *Այս հնգամյակին իմաստը.* № 46—50 էջ 12

11400 Պողոսյան, Հ. *«Թրակիա» համագործակցական դրամատան հնգամյակին առթիվ.* № 46—50. էջ 22—24

11401 Սոֆիայի հայ *ժողովրդական «Թրակիա» դրամատան ընկերական դրամագլուխի աճումը.* № 46—50, էջ 30—32

* *Մյուս համարները տրվում են համառոտ նկարագրությամբ։*

ՕՏԱՐ ԼԵԶՎՈՎ ՊԱՐԲԵՐԱԿԱՆՆԵՐ ՀԱՅԵՐԻ ՄԱՍԻՆ

THE ARMENIAN MIRROR — SPECTATOR: 1932—1938 Bocton.

The Apminian Mirror *շաբաթաթերթը հիմնվել է Բոստոնում 1932 թվին։ 1938 թվին այդ շաբաթաթերթը միացվել է* «The Arminian)—Spectator» *մի ուրիշ թերթի հետ և սկսվեց հրատարակվել Նյու-Յորքում՝ Պ. Նորհատի խմբագրությամբ։ Այս շաբաթաթերթը տասնյակ տարիներ է, ինչ աշխատում է հայ կյանքն ու կուլտուրան ծանոթացնել ամերիկացիներին և հայերեն չիմացող ամերիկահայ նոր սերնդին։*

Այս շաբաթաթերթը տալիս է նաև թարգմանություններ հայ հեղինակներից։ Այս շաբաթաթերթին աշխատակցել են՝ Ու. Սարոյան, Է. Վարդանյան, Զ. Սուրմելյան, Փ. Թումաճյան և ամերիկահայ ուրիշ գրողներ։

1 9 3 3

ԱՄԵՐԻԿԱ: *Գրական, երգիծական, պատկերազարդ շաբաթաթերթ։ Նյու-Յորք, 1933. 16 էջ, (31×24սմ).*

Америка. Литературно-сатирический иллюстрированный еженедельник. Нью-Иорк, 1933.

ԱՎԵՏԻՔ: *Պաշտոնաթերթ հայ կաթողիկե Պատրիարքության։ Բեյրութ, 1933.*

Аветик. Благовест. Официоз армянского патриаршества. Бейрут, 1933.

ԱՅԳ: *Պարբերաթերթ Սեբաստիո «Այգ» Միության։ Աստորիա, 18—38 էջ, 1933—1934. (28××20սմ)։ Բաժանորդագինը 1 դոլ.*

— Խմբագրական մարմին՝ Մ. Ն. Պաճագյան, Վ. Ղազարյան, Հ. Խանենյան։ Անգլ. բաժնի՝ Հ. Տաղավարյան։

Айг. Утро. Периодическ. изд. Союза Себастийского Землячества. Астория, 1933—1934.

1933 № 1—2
1934 փետրվար № 1, էջ 1—52
1934 հունիս № 2, էջ 1—18
1934 սեպտեմբեր-հոկտեմբեր № 3, էջ 1—32

Մերժնագրված պարբերական է եղել «Այգը»-ը, որի նպատակն է եղել աջակցել Նոր-Սեբաստիայի շինարարությանը՝ Սովետական Հայաստանում։

Այդ թերթն ուներ նաև «Englisch section» բաժին, որտեղ, տպվում էին անգլերեն նյութեր։

1934 թվի № 3-ից «Այգը»-ը սկսել է տպագրվել տպարանում։

«Այգը»-ը լավ ընդունելության արժանացավ Շիքագոյի, Բոստոնի, Գեյրութի և այլ վայրերի սեբաստացիների մեջ, նա իր ջանքերը չխնայից օգնելու նաև ներգաղթին։

Ամենուր գաղթականները պայքարել են և աշխատել են խափանել «Այգը» ընկերության հայրենասիրական ջանքերը։

ԱՐԱԶ: Եռօրյա թերթ։ Բուխարեստ, տպ. «Աստորիա», 1933. 4 էջ, (56×37սմ).

Араз. Трехдневная газета. Бухарест, 1933.

ԱՐԱԶ: Տարեգիրք։ Բուխարեստ, տպ. Astoria, 1933—1934. էջ 272, 208, (21×14սմ).

Араз. Ежегодник. Бухарест, 1933—1934.
1933 Ա. տարի, էջ 1—272
1934 Բ. տարի, էջ 1—208

1933 Ա. ՏԱՐԻ, ԷՋ 1—272

11402 Տարին և իր տոները. էջ 1—18

11403 Սիր: Սերմեր օտար հողի վրա։ [Հայկական գաղութների անվանի մարդկանց մասին]. էջ 20—21

11404 Ս. Գրիգոր Գըլըջլուփ։ (1840—1912)։ [Ռումինահայ]. էջ 22—26

11405 Գըլըջլուփ, Գ. Մինաս Թոխաթեցի և իր ողբը Մոլտավիայի հայերուն վրա. էջ 27—47

11406 Արամազդ: Կարապետ Իպրահիլեանուս [Գրող]. էջ 49—50

11407 Իպրահիլեանու, Կ. Կյանքը դիտելեն։ [Մաքեր]. էջ 51—57

11408 Տրչիկ: Վասիլի Քոնթա։ (1845—1882)։ [Փիլիսոփա]. էջ 58—59

11409 Քոնրա, Վ. Մտածումներ. էջ 60

11410 Սիր: Միհայիլ Էմինեսքու (1850—1889). էջ 61—64

11411 Էմինեսքու, Մ. Մատախուղին ընդմիջեն։ —Իղձ մը ունիմ դեռ ես։— Ով մայր։— Բաղձանք։— Անտառին։— Մնաս բարով։— Վենետիկ։ Տօյնա։— Քննադատներուս։— Քամատես։— Աստղերուն ճամբան։— Գիշերային։ [Թարգմ. Հ. Ճ. Սիրունի]. էջ 65—80

11412 Արտ. Թ. Թ. Արյան ձայնը։ [Մ. Էմինեսքուի մասին]. էջ 81—82

11413 Գրիգոր Թրաքու Եաշ։ [Քաղ. գործիչ]. էջ 83—91

11414 Թրաքու-Եաշ, Գ. Ուղևորները։— Ստեղծագործողները։— Իրագործողները։ [Հատվածներ]. էջ 92—95

11415 Իոն Փեթրեսքու (1851—1932)։ [Դերասան]. էջ 97—101

11416 Հայ հետքեր ռումեն երկրին մեջ։

114117 Նիկոլա Եօրկա։ [Պատմաբան]. էջ 106—113

11418 Պոկտան Հաժտեու (1837—1907)։ [Գիտնական]. էջ 113—120

11419 Հաշտեու, Պ. Փ. Արճեշի վանքը. էջ 122—125

11420 Կեորկե Պալշ։ (Հայ արվեստի պըրպտիչ). էջ 126—129

11421 Պալշ, Կ. Հայ-վրացական ազդեցություններ ռումին ճարտարապետության վրա. էջ 130—160

Ռումինահայ քրոնիկոն: (967—1600).

11422-23 Անցքեր ու անձեր ռումինահայ գաղութին անցյալեն. էջ 162—172

11424 Ինչպես հիմնվեցավ ռումինահայ թեմը. էջ 173—190

11425 Հայ մշակույթը իր տոներուն ընդմիջեն. էջ 191—199

11426 Տարեդարձներ որ զուգադիպեցան անցնող տարվան։ [Խրիմյան, Հ., Գ. Սրվանձտյան, Գամառ-Քաթիպա, Ա. Արփիարյան...]. էջ 200—214

11427 Թեմն ու իր համայնքները. էջ 215—336

11428 Հայ կաթոլիկ թեմ. էջ 237—242

11429 Անցքերը մեր գաղութին մեջ անցնող տարվան ընթացքին. էջ 243—272

1934. ԳԻՐՔ Բ. ԷՋ 1—208

11430 Տարին և իր տոները. էջ 1—16

11431 Օտյան, Ե. Վիտրաստ։— Համարթին։— Փարիզ և Լոնտոն։— Աղոթք։ [Էջեր գրվածքներից]. էջ 17—23

11432 Թենեյան, Վ. Եղերերգ։— Ջավակս։— Այս երազը։— Երեք կոչերը։— Գուրը։— Ցուակուտար։ [Բանաստեղծութ.]. էջ 24—26

11433 Թերզյան, Թ. Իմ կյանքը։ [Բանաստեղծութ.]. էջ 27

11434 Վարուժան, Դ. Ջեղուն ավիշ։ [Բանաստեղծութ.]. էջ 28

11435 Զարենց, Ե. Գեղոն։ [Բանաստեղծութ.]. էջ 39

11436 Զարյան, Կ. Արարատյան դաշտ. էջ 40

11437 Խաճակյան, Ա. Հայաստանին։ [Բանաստեղծութ.]. էջ 43

11438 Վշտունի, Ա. Հայաստանին։ [Բանաստեղծութ.]. էջ 45

11439 Պըլըգլոփ, Հ. (1809—1881). էջ 50—70

11440 Ռումինահայ քրոնիկոն։ (1580—1700). էջ 71—86

11441 Վիքտոր Քոզմին։ (1877—1903). [Բանաստեղծութ.]. էջ 88

11442 Քոզմին, Վ. Մարմարին աղերսը։— Հերոս նահատակներուն։ [Բանաստեղծութ.]. էջ 92—93

11442ա Միհրան Տերտերյան։ (1888—1929)։ [Բանաստեղծութ.]. էջ 98—100

11443 Տեոտերյան, Մ. Դերձակ Գասպարը։— Պատեն ինկող որմնադիրը։— Ուխտը։— Վրիժառու գորտը։— Մատրը։— Առածներ։— Մարդացած հրեշտակը։— Էշն ու ճպուռը։— Գինովը։— Վիշտը։ Տերտերն ու լուսարարը։— Թրթուրն ու խխունջը։— Քոսոտ գայլը։— Առածներ։— Եզան և կատվին պոչը։— Լոգմանն ու աշակերտը։— Երկու գողեր։— Ոսկեհամեստ էշը։— Ծաղկազարդի ավետարան։— Դժոխային դատաստան մը։— Գորտն ու չերեփուկը։— Նապաստակը դոնապան։— Լճակն ու առվակը։ [Բանաստեղծութ.]. էջ 101—126

11444 Մեծարենց, Մ. Տեսիլ։ [Բանաստեղծութ]. էջ 131

11444ա Գոլանճյան, Է. Աղբյուրին մահը։— Ծնունդի գիշերով... [Բանաստեղծութ.]. էջ 143—144

11445 Սատովյանու, Մ. Տոնական խոսք. էջ 154—159

11446 Թեմն ու իր համայնքները. էջ 162—181

11447 Ռումինահայ հանրային կյանքը. էջ 182—194

ԲԱՆԲԵՐ։ *Քաղաքական, տնտեսական, գրական, ընկերային մեծ շաբաթաթերթ։ Ստամբուլ, 1933—1934. 12 էջ, (55×38 սմ).*

— Արտոնատեր՝ Արամ Տաղլարյան։

— Խմբագիր՝ Եղվարդ Սիմքեշյան։

Банбер. Вестник. Политический, экономический, литературный, общественный еженедельник. Стамбул, 1933—1934.

ԶԱՆԳ։ *Ամսաթերթ Ծ. Հ. Միության Հ. Մ. Ճեմարանի։ Կալկաթա, 1933. 14 էջ (25×30 սմ)։ Բաժանորդագինը մեկ դոլար։*

Занг. Колокол. Журнал армянской школы. Калькутта, 1933.

Կալկաթայում 1821 թվից սկսած գոյություն ունի հայկական ճեմարան։ Այս ամսաթերթը այդ ճեմարանի օրգանն է։ Ինչպես ցույց է տալիս մեկ համարի նկարագրությունը ազգային-գրական բովանդակություն՝ է ունեցել «Զանգ»-ը։ Հոդվածների մեծ մասը հիշված ճեմարանի սաների գրվածքներն են։

1933 ԱՊՐԻԼ, № 2, ԷՋ 1—14

11448 Մեծ ուխտը։ [Խմբագրական]. էջ 1—2

11449 Ա. Զ. Քառյակներ։ [Բանաստեղծութ.]. էջ 2

11450 Ա. Օ. Գ. Պայքարի ուղին. էջ 3—4

11451 Արցունքի կարավանը։ [Պատմվածք. անստորագ.]. էջ 5

11452 Արմեն Ազատ: Հոգիս նրանց հետ. էջ 7

11453 Հոգիների աճուրդը։ [Անստորագիր պատմվածք]. էջ 8—10

11454 Հ. Հ. Վտակին։ [Բանաստեղծութ.]. էջ 10

11455 Կարապետյան, Ե. Վ. Մայրենի լեզու [Հայ լեզվի մասին]. էջ 11—12

11456 Կյանքը Հ. Մ. Ճեմարանում. [Լուրեր]. էջ 12—14

11457 Ծիծաղի անկյուն. էջ 14

ԶԵԲԼԻՆ: *Ազգային և քաղաքական, երգիծական շաբաթաթերթ։ Կահիրե, 1933. 4 էջ, (50×35 սմ).*

Зеблин. Национально-политический, сатирический еженедельник. Каир, 1933.

ԷԿՈՆՈՄԻԱ: *Տնտեսական, առևտրական, ելևմտական և ճարտարարգիտական շաբաթաթերթ։ Բեյրութ, 1933—1934. 8 էջ, (50×35 սմ).*

Экономия. Торгово-финансовый и промышленный еженедельник. Бейрут, 1933—1934.

ԿԱՄՔ: *Մարզական ամսաթերթ։ Սոֆիա, 1933.*

— Խմբագիր՝ Մ. Լ. Գաղանճյան։

Камк. Воля. Спортивный журнал. София, 1933.

ԿԱՅԾ: *Հանդես Հնչակյան Ուսանողական Միության։ Բավլո, 1933—1937.*

— Խմբագիր՝ Ե. Կարմրակ. [Եր. Մխիթարյան].

Кайц. Искра. Журнал студентческого союза Гнчакистов. Бавло, 1933—1937.

ԿԱՅԾԵՐ: *Գրական, քաղաքական և հասարակական։ Լիոն, 1933—1934. 4 էջ, (54×38 սմ).*

Кайцер. Искры. Литературно-политическая и общественная газета. Лион, 1933—1934.

ՀԱՅ ԴՊՐՈՑ: *Հրատարակություն հայ ուսուցչական Միության։ Կահիրե, 1933, տպ. Սահակ-Մեսրոպ, 48 էջ, (22×15 սմ).*

— Բաժանորդագինը 20 եգիպտ. դահեկան.

Ай дпроц. Армянская школа. Каир, 1933.

«Հայ դպրոց» ամսագիրը հրատարակվել է Եգիպտահայ ուսուցչական Միության ջանքերով և նյութական միջոցներով։ Այս ամսագիրը տպագրել է մանկավարժական, հասարակական-քաղաքական հոդվածներ, քննարկել է՝ հայ ուսուցչության և դպրոցին վերաբերող բազմաթիվ հարցեր, նույնպես և ուսումնական, ծրագրա-մեթոդական խնդիրներ։

1935 ՀՏ. Ա. ՊՐ. Թ.—Ժ., ԷՋ 225—272

11458 Ջեղչերը և հարակից խնդիրները։ *[Ուսուցիչների աշխարհն իջեցնելու, «պեղչելու» մասին]. էջ 225—228*

11459 Մինասյան, Բ. *«Մանկավարժության հիմունքները»։ [Գրքի հառաջաբան, գրված Կ. Պողոսյանի կողմից]. էջ 228—233*

11460 Արծրունի, Վ. *Օտար լեզուներու ուսուցումը հայ վարժարաններու մեջ. էջ 234—236*

11461 Պոյաճյան, Գ. *Դպրոցական կարգապահություն. էջ 236—241*

11462 Պետրոսյան, Ս. *Օտար լեզուներու ուսուցման հարցի շուրջը. էջ 242—244*

11463 Դպրոցական նիշեր։ *[Թարգմ.]. էջ 245—246*

11464 Հինդլյան, Հ. Թ. *Քսան և հինգ տարվան կյանք մը։ [Գրախոս Ա. Ալպոյաճյան]. էջ 247—249*

11465 Պատմության *ուսուցումը։ [Թարգմ.]. էջ 250*

11466 Ամիրյան, Հ. *Հեղինակություն. էջ 251—256*

11467 Մարզպանյան, Հ. *Բրոֆ. Հովհ. Թ. Գայայան։ (1864—1934). էջ 263—265*

11468 Մեր *հարցարանը. էջ 266—268*

11469 Մեր *կյանքեն։ [Դպրոցական կյանքից]. էջ 268—270*

ՀԱՅ ԿԵԴՐՈՆ: *Պաշտոնաթերթ Հայաստանյայց առաքելական եկեղեցվո հոգաբարձության Պ.-Այրեսի։ Բուենոս-Այրես [Արգենտինա]. 1933—1957 (շարունակվում է), 16, 24 էջ (29×22 սմ)։ Բաժանորդագինը 2,50 դոլար։*

— Ընդհանուր վարիչ-տնօրեն՝ Թ. Մեծատուրյան։

Ай Кедрон. Армянский центр. Официоз армянской церкви. Буенос-Айрес, 1933—1957 (продолж.).

Արգենտինայի մայրաքաղաք Բուենոս-Այրեսի հայ գաղութը մոտ 15 հազար հայ տարագիրներ է ունեցել դեռ 1916 թվին։ Ներկայումս այդ թիվը շատ ավելի է բարձրացել։ Այդ գաղութում գործում են բազմաթիվ հայրենակցական Միություններ, բարեգործական ընկերություններ։

Բուենոս-Այրեսում է լույս տեսնում իսպաներեն «Armenia» *ամսագիրը և ներկա «Հայ Կեդրոն» ժուրնալը ու մի քանի այլ պարբերական հրատարակություններ։*

Այս ժուրնալը թեև հրատարակվել է շքեղ, բայց բովանդակությամբ աղքատ է։ Խմբագրականները

նվիրված են հարուստ-նվիրատուններին և եկեղեցական հարցերի, ճաշկերույթների և հայ պարբերականներից արտատպված նյութերի։

Նմուշի համար ստորև բերում ենք մեկ №-ի նկարագրությունը։

1940 ՍԵՊՏԵՄԲԵՐ, № 93(9), ԷՋ 1—16

11470 Դուն քեզ օգնե... [Խմբագրական]. էջ 1—2

11471 Կատարիկյան, Գ. Նոր սերունդը հայ մեծցնելու միջոցները կպակսին. էջ 5

11472 Ընտանիք և ամուսինը։ [Անստորագիր]. էջ 6

11473 Բետիցա, Է. Երբ Արքիմեդես կը վարեր իր ինքնաշարժը. էջ 7—8

11474 Բարեձամբույր և լռիկ։ [Բանաստեղծութ. թարգմ.] էջ 9

11475 Բարեպաշտ մտածմունք. էջ 9

11476 Օրինակելի ժեստ մը։ [Նվիրատվություն]. էջ 10

11477 Հավկիթը իբրև սնունդ. էջ 11—12

11478 Կրենո, Ս. Տպագրությունը Քրիստոսե առաջ. էջ 12—13

11479 Հայրենիք: [Մտքեր]. էջ 14

11480 Հայտարարություններ. էջ 15—16

ՀՕԿ: Օրգան արտասահմանյան ՀՕԿ-երու Փարիզ, տպ. Փահրի, 1933—1935. 48 էջ (24×71 սմ). Բաժանորդագինը 50 ֆր.

ХОК. Орган зарубежных комитетов помощи Армении. Париж, 1933—1935.

««ՀՕԿ» ամսագիրը» հոդվածում [1933 փետրվար № 1] ասված է. «Հայաստանի Օգնության կոմիտեն՝ ՀՕԿ-ը անցյալ սեպտեմբերին թևակոխեց իր գոյության 12-րդ տարին։

«ՀՕԿ»-ը անկուսակցական հասարակական կազմակերպություն է, նա նպատակ ունի բարոյական ու նյութական աջակցություն նվիրել Խ. Հայաստանին։

...Արտասահմանյան ՀՕԿ-երը ցանկանում են և որոշում են կայացրել ունենալ իրենց սեփական ընդհանուր օրգանը Փարիզում, ծանոթացնելու համար այն գործին, որ կատարել են արդեն և այն ինչ ծրագրել են կատարել»։

«ՀՕԿ»-ը գաղութահայ աշխատավորության մեջ մասսայականացրել է Սովետական Հայաստանի նվաճումները, մերկացրել է դաշնակցական մամուլի ստապատում «ինֆորմացիաները», արտատպել է հայ կլասիկ և սովետական շրջանի գրողների գործերը, օգնել, աջակցել է ներգաղթի դժվարին աշխատանքներին։

1933 ՓԵՏՐՎԱՐ, № 1, ԷՋ 1—48

11481 «ՀՕԿ» ամսագիրը. էջ 1—3

11482 Բնակարանային ֆոնդի համար. էջ 4—5

11483 «ՀՕԿ»-ի մեկ ձեռնարկը։ [«Արմենիա» հյուրանոցը]. էջ 6—9

11484 Իսահակյան, Ավ. Կալվածատերերի մոտ։ [Պատմվածք]. էջ 9—16

11485 Սարյան, Գ. Կը գա նա։ [Բանաստեղծութ.]. էջ 17

11486 Նորենց, Վ. Սևան. էջ 18—23

11487 Թերլեմեզյան, Ռ. Երաժշտական ստեղծագործության ուղիները Խ. Հայաստանում. էջ 27—31

11488 Վահունի, Ս. Կովի երգ։ [Բանաստեղծութ.]. էջ 32

11489 Մեր պետական օպերան. էջ 33—34

11490 Խորհրդային Հայաստան. էջ 34—38

11491 Խորհրդային Միություն. էջ 41—45

11492 ՀՕԿ: [Ինֆորմացիա]. էջ 45—48

1933*

11493 Ալազան: Երգեր Արովյանի վրա։ [Բանաստեղծութ.]. № 2, էջ 20—22

11494 Թոքովենց, Վ. Մեկ կարճ և պարզ պատմություն. էջ 22—25

11495 Մահարի, Գ. Բանաստեղծություններ «Մրգահաստ»-ից. № 2, էջ 26—27

11496 Ատրյան, Վ. Անդրկովկասի պրոլետարիատի անդրանիկ երգիչը։ [Հ. Հակոբյանի գրական գործունեութ. 40-ամյակի առթիվ]. № 2, էջ 28—32

11497 Խանջյան, Ա. Հնգամյակի արդյունքները։ [I հնգամյակ]. № 2, էջ 33—46

11498 Իսահակյան, Ավ. Ռոտմիստր Վ. Պավլովիչի երազը։ [Պատմվածք]. № 3, էջ 17—27

---

* Մնացած նյութերից նկարագրել ենք միայն քաղաքական նշանակություն ունեցող հոդվածները և գեղարվեստական գործերը։

11499 Հովհաննես Թումանյանի մահվան տասնամյակը. № 3, էջ 29—30

11500 Սարյան, Գ. Լույսերը։ [Բանաստեղծութ.]. № 3, էջ 31

11501 Ճյուհերյան, Ե. Հայկական տառերու բարեփոխման հարցը. № 4, էջ 10—16

11502 Դեմիրճյան, Դ. Միտինգ Արաքսի ափին։ [Պատմվածք]. էջ 26—31

11503 Ալազան։ Երգեր Աբովյանի վրա. № 4, էջ 32—35

11504 Հարությունյան, Հ. Սպիրիդոն Մելիքյան. էջ 36—37

11505 Զալլաքյան, Գ. Երևան-Զանգու ուժաշրաքաշխա-քիմիական կոմպլեքսը. № 5, էջ 4—10

11506 Եսայան, Զ. Մշակութային կյանքը Երևանի մեջ. № 5, էջ 11—16

11507 Մինասյան, Ե. Խորհրդային Հայաստանի հանքային ջրերը. № 5, էջ 17—20

11508 Թոթովենց, Վ. Փոքրիկ էսքիզ մի մեծ վեպի. № 5, էջ 23—28

11509 Տառոնցի, Ս. Գալիքի համպը։ [Բանաստեղծութ.]. № 5, էջ 29—33

11510 Մարգար։ Շիրվանզադե. № 5, էջ 34—36

11511 Շիրվանզադեն իր նոր ստեղծագործությունները մասին. № 5, էջ 36—37

11512 Մահարի, Գ. Բանաստեղծություններ «Մրգահաստ»-ից. № 6, էջ 28—31, № 7, էջ 29

11513 Ատրյան, Վ. Նար-Դոս։ [Մահվան առթիվ]. № 6, էջ 32—35

11514 Շահինյան, Մ. Սինթետիկ կաուչուկն իբրև կուլտուրայի խնդիր.. № 7, էջ 5—12

11515 Քոչարյան, Գ. Երևան—Աշտարակ։ [Երկաթգիծ]. № 7, էջ 13—18

11516 Խանճակյան, Ավ. Նար-Դոս։ [Հիշողություն]. № 7, էջ 18—20

11517 Նար-Դոս։ Հողում վրա հասավ։ [Պատմվածք]. № 7, էջ 21—28

11518 Ջավեն, Տ. Վահան Թեքեյան, № 8, էջ 15—20

11519 Խանճակյան, Ավ. «Ջիլի սուլթանի» երգը. № 8, էջ 21—25

11520 Խանճակյան, Ավ. Մի երկու խոսք Խ. Հայաստանի գրականության մասին 1933-ի ընթացքին. № 11, էջ 27—31

11521 Հակոբյան, Հակ. Աճում ենք... [Բանաստեղծութ.]. № 11, էջ 32

11522 Նաբենց, Վ. Նորի երգը։ [Բանաստեղծութ.]. № 11, էջ 33

11523 Վանանդեցի, Գ. Խաչատուր Աբովյան. № 11, էջ 34—39

11524 Աշխարհբեկ։ Երևանը հնագույն քաղաք. № 11, էջ 40—42

11525 Սարյան, Գ. Օրացույցը։ [Բանաստեղծութ.]. № 12, էջ 18

11526 Եսայան, Զ. Արտաշատի այգիներու մեջ. № 12, էջ 20—24

1934

11527 Շայրոն, Ա. Դեպի տուն... [Բանաստեղծութ.]. № 1, էջ 19—20

11528 Սուրխաթյան, Հ. Խորհրդային Հայաստանի գրականությունը. № 1, էջ 21—26

11529 Թորոս Թորամանյան։ (1864—1934). № 4, էջ 206—210

11530 Խանճակյան, Ավ. Թ. Թորամանյան։ (Հուշեր). № 4, էջ 216—223

11531 Թոթովենց, Վ. Երկու գերեզման. № 4, էջ 225—277

11532 Կարինյան, Ա. Սոցիալիստական Հայաստանի մշակույթը. № 11, էջ 652—656

11533 Խանճակյան, Ավ. Մի մկան պատմություն։ [Առակ]. № 11, էջ 661—662

11534 Խանճակյան, Ավ. 1934 թվի գրական հունձը Խորհրդային Հայաստանում. № 11, էջ 663—671

1935

11535 Միքայելյան, Կ. Պեսիմիստ Ավագը։ [Պատմվածք]. № 2, էջ 78—82

11536 Սիմեուրդ։ Զարիֆե։ [Պատմվածք]. № 2, էջ 83—87

11537 Մյասնիկյան, Ա. Ֆ. Անդրկովկասյան ֆեդերացիայի մասին։ [Ճառ, Անդրկովկասի խորհուրդների 4-րդ համագումարում 1925 թ. մարտի 12-ին]. № 1, էջ 197—200

11538 Խանճակյան, Ավ. Քաոյակներ։— Սֆինքս։ [Բանաստեղծութ.]. № 1, էջ 211

11539 Ջավեն, Տ. Ռոմանոս Մելիքյանի մահը. № 1, էջ 212—214

11540 Ս. Ս. Խորհրդային Հայաստանի պետական կուլտուր-պատմական թանգարանը. № 5—6, էջ 266—277

11541 Խաճակյան, Ավ. *Հին գյուղը։ [Պատմվածք]. № 5—6, էջ 278—283*

11542 Խաճակյան, Ավ. *Ըստ Թալմուդի։ [Բանաստեղծութ.]. № 5—6, էջ 283*

11543 Պողոսյան, Հո. *Մայրիկը։ [Բանաստեղծութ.]. № 5—6, էջ 284*

11544 Զավեն, Տ. *Ժողովրդական դերասան Արուս Ոսկանյան. № 5—6, էջ 296—300*

11545 Մեր *երիտասարդ գրողները. № 7—8, էջ 406—410*

11546 Մարտիկյան, Ա. *Պետական հանրային գրադարանի հերթական խնդիրները. № 9—10—11, էջ 461—464*

11547 Թորգոմյան, Վ. *Հայոց բժշկությունը. № 9—10—11, էջ 470—472*

11548 Բասմաջյան, Կ. *Հայաստանի ամենահին դրամը. № 9—10—11, էջ 473—474*

11549 Զոպանյան, Ա. *Տասնհինգամյակը. № 9—10—11, էջ 495—496*

11550 Ալազան։ *Գոնիայի Գրիգորը։ [Ակնարկ]. № 9—10—11, էջ 501—503*

11551 Մանարի, Գ. *Եկվորներին։ [Բանաստեղծութ.]. № 9—10—11, էջ 507—508*

11552 Մանուչյան, Մ. *Պայքար։ [Բանաստեղծութ.]. № 9—10—11, էջ 510*

11553 Մարգարյան, Մ. *Խորհրդային Հայաստանին։ [Բանաստեղծութ.]. № 9—10—11, էջ 510*

11554 Ժողովրդական *գրող Շիրվանզադեի մահվան շուրջը. № 9—10—11, էջ 524—529*

11555 Մահ *Աթաբեկ Խնկոյանի. № 9—10—11, էջ 530—531*

ՄԵՂՈՒ։ *Երգիծաթերթ։ [Շաբաթաթերթ]։ Սոֆիա։ Հրատ. «Մասիս». 1933—1937*

Мегу. Пчела. Сатирическ. еженедельник. София, 1933—1937.

ՆԿԱՐ։ *Քաղաքական, գրական և երգիծական։ Ստամբուլ, տպ. Կյութեմպերկ, 1933. 4 էջ (56×40 սմ).*

— Արտոնատեր և ընդհ. տնօրեն՝ Գրիգոր Մխիթարյան։

Нкар. Картина. Политическая, литературная и сатирическая газета. Стамбул, 1933.

ՇԻՐԱԿ։ *Քաղաքական, հասարակական և գրական շաբաթաթերթ։ Օրգան Հայրենակցական-վերաշինության Միության։ Բուենոս-Այրես, 1933—1936. 4 էջ, (60×48 սմ). Գինը 10 սենթ.*

Ширак. Политический, общественный и литературный еженедельник. Буенос-Айрес, 1933—1936.

Այս շաբաթաթերթի 1933 թ. № 1-ի առաջնորդողում ասված է. «...Մեր կարողության սահմանին մեջ, պիտի ջանանք բառերն առանց ծամծմելու ըսել ճշմարտությունը։ «Շիրակ»-ի հարվածները հատու պիտի ըլլան աշխատավոր ժողովուրդի և Խորհրդային Հայաստանի դեմ գնացող մարդոց կազմակերպություններու դեմ»։

ՍԵՎԱՆ։ *Քաղաքական, հասարակական և գրականական անկախ եռօրյա թերթ։ Աթենք, 1933—1934. 4 էջ, (50×35 սմ).*

— Խմբագիր՝ Մ. Կ. Ժամկոչյան։

Севан. Политическая, общественная и литературная, независимая газета. Афины, 1933—1934.

ՎՈՍՓՈՐ։ *Շաբաթաթերթ։ Կ. Պոլիս, 1933.*

Воспор. Еженедельник. Константинополь, 1933.

ՓՈՒՆՋ։ *Պարբերական գրականության և գեղարվեստի։ Աթենք, 1933. 16 էջ, (31×23 սմ).*

— Խմբագիրներ՝ Գ. Ա. Ագիզյան, Օննիկ Թոփուզյան.

Пундж. Букет. Периодический журнал литературы и художеств. Афины, 1933.

ՔՆԱԲԵՐ։ *Զավեշտաթերթ։ Բուխարեստ, 1933.*

Кнабер. Усыпитель. Сатирическ. журанл. Бухарест, 1933.

1 9 3 4

ԱՐԱՄԱԶԴ։ *Ազգային անկախ օրաթերթ։ Աթենք, 1934. 4 էջ, (56×39 սմ).*

— Արտոնատեր՝ Գ. Բարաղամյան։
— Խմբագիր՝ Հ. Վարդանյան։

Арамазд. Независимая газета. Афины, 1934.

ԿԻՐԱԿՆՈՐՅԱ ԱՄՐՈՑ: *Պաշտոնաթերթ արևմտահայ ազատագրական ուխտի։ Փարիզ, տպ. Խ. Մաթիկյան, 1934. 4 էջ, (52×42 սմ). Բաժանորդագինը 95 ֆր.*

Киракноря амроц. Воскресная крепость. Париж, 1934.

Այս թերթի աջ կողմի վերևում տպված է. «Գաղութահայե՛ր բոլոր երկրներու, միացե՛ք», իսկ դրա տակը մեծ տառերով՝ «Բոլորը համերաշխության կուզեն։ Չի բավեր ուզել։ Պետք է ուզել գիտնալ»։

«Կիրակնորյա Ամրոց»-ը եղել է օրաթերթ. Հակադաշնակցական նյութեր է տպագրել այս թերթը։

ԿՈԿՈՆ: *Մանկական և պատանեկական ամսաթերթ։ Բուխարեստ, 1934—1935. տպ. «Կոկոն». 32 էջ (24×16 սմ)։ Բաժանորդագինը 180 լեյ.*
— Խմբագիր՝ Հ. Գ. Աթանասյան։

Кокон. Бутон. Детский и юношеский журнал. Бухарест, 1934—1935.

Թեև մանկա-պատանեկական է կոչվում «Կոկոն»-ը, բայց նրա նյութերի մեծ մասը մեծահասակների համար են, բարդ ու խճողված, կրոնական, բարոյախոսական բովանդակությամբ։

1934 ՍԵՊՏԵՄԲԵՐ, № 7, էջ 1—32

11556 Հայերուն *ծագումը. էջ 1—3*

11557 Խելացի *տղան։ [Բանաստեղծութ. անստորագ.]. էջ 3*

11558 Ե. Գ. *Ժամուն ճամբան։ [Բանաստեղծութ.]. էջ 3*

11559 Ե. Գ. *Մայրիկին — Նորածին։ [Բանաստեղծութ.]. էջ 4*

11560 Գ. Ա. *Թախծոտ գիշեր — Հավերուն վեճը։ [Բանաստեղծութ.]. էջ 4*

11561 Քմահաճության *վախճանը։ [Պատմվածք անստորագիր]. էջ 5—9*

11562 Դատավորը *և կեղծ գողը։ [Պատմվածք անստորագ.]. էջ 9—10*

11563 Առեղծված. *էջ 10—12*

11564 Տեր *փայտի[?] ձիու մը երազը։ [Պատմըվածք]. էջ 13—15*

11565 Թունավոր *կազերը և անոնց դեմ պաշտպանությունը. էջ 15—18*

11566 Զյունասպիտակիկը: *[Պատմվածք անստորագ.]. էջ 19—27*

11567 Սկյուռի *մը և ճագարի մը պատմությունը. էջ 28—29*

11568 Վրեժխնդրություն. *էջ 29*

11569 Ճանճն *ու գարեջուրը. էջ 29*

11570 Անձի *սխալմունք. էջ 29—30*

11571 Զրոսանք:*— Հրաշագործ մատիտը։— Լաբախաղաց. էջ 30*

11572 Հանելուկներ. *էջ 31—32*

1935 ՀՈՒԼԻՍ, № 9, էՋ 1—32

11573 Աստվածաշնչի *թարգմանությունը. էջ 1—3*

11574 Պապիկյան, Հ. *Հայ քրիստոնիա. էջ 5—7*

11575 Ինչպես *տարածվեցավ ս. գիրքը հայոց մեջ. էջ 7—8*

11576 Խնդիրյան, Հ. *Ո՞ւր ես Ադամ։ [Բանաստեղծութ.]. էջ 9—10*

11577 Ս. Մեսրոպ *Մաշտոց և հայ գիրը. էջ 11—12*

11578 Դասական *հայերենը. էջ 13—14*

11579 Տառադարձումը *հայերենի մեջ. էջ 15*

11580 Ամենազորը: *[Պատմվածք. անստորագիր]. էջ 16—18*

11581 Աստվածաշունչի *երկրորդ թարգմանության 1500-ամյակը. էջ 20*

11581ա Հետաքրքիր *աղվեսը. էջ 21—22*

11582 Զավեն: *Անգութ գայլն ու շունը։ [Պատմվածք. անստորագիր]. էջ 22—24*

11583 Բարի *սիրտով Շուշիկը։ [Պատմվածք. անստորագ.]. էջ 24*

11584 Ի՞նչպես *կու գա հաջողությունը։ [Պատմվածք. անստորագ.]. էջ 25—28*

11585 Թեքեյան, Վ. *Տաղ գրաբարին։ [Բանաստեղծութ.]. էջ 28*

11585ա Ճերմակ *կատուն։ [Պատմվածք. անստորագ.]. էջ 29—31*

11586 Հայաստանի *կլիման. էջ 32*

ԿՈՎԿԱՍ: *Հանդես ազգային անկախ մտքի։ Փարիզ, 1934—1940 .40 էջ, (22×14 սմ).*

Кавказ. Журнал независимой, национальной мысли. Париж, 1934—1940.

1938 թվի սեպտեմբերից Բեռլինում գտնվող «Վրացական Բյուրո»-ն վերացվում է և Հիտլերյան ֆաշիստական կառավարության հրահանգով կազմակերպվում է «Կովկասյան Օֆիս»։

«Կովկասյան Օֆիս»-ի նպատակն էր՝ հակասովետական ուժերի կազմակերպումը, լրտեսության և նախապատրաստվող պատերազմի համար դավադիր այլ ուժեր պատրաստելը։

Այդ օֆիսը 7 տարբեր լեզուներով. (հայերեն, վրացերեն, ադրբեջաներեն, ռուսերեն, գերմաներեն, ֆրանսերեն և անգլերեն) տպագրել է «Կովկաս» ամսաթերթը։

«Կովկաս»-ում գրել են՝ ռուս սպիտակ-գվարդիականներ, մենշևիկներ, մուսաֆաթիստներ, դաշնակներ և այլ թափթփուկներ։

ՀԱՅ ԲՈՒԺ: ժողովրդական ամսաթերթ բժշկության և առողջապահության կամ տունին բժիշկը։ Փարիզ, 1934—1936, 24 էջ, (24×16 սմ)։ Բաժանորդագինը 20 ֆր.

— Տնօրեն-խմբագիր՝ Շ. Նարդունի։

Ай буж. Армянский врач. Народный журнал медицины и здравоохранения. Париж, 1934—1936.

1934 № 1—3, էջ 1—56

1935 № 4—15, էջ 1—60

1936 № 16—24, էջ 60—240

Այս ամսաթերթի 1934 թ. հոկտեմբերի № 1-ում, «Մեր ուղղությունը» խմբագրականում ասված է. «Ջուլումի և ուծացումի դեմ պայքարին համընթաց, այս թերթը կուգա լծվիլ աշխատանքի մը, զոր կարելի է բանաձևել այսպես. պահպանել մեր ցեղային առողջությունը, ֆիզիքապես ազնվացնել երիտասարդությունը, հոգեկան ներքին ուժերու ճառագայթավորումով մը օժտել հայ անհատականությունը և հայ դիմագիծը։

Այդ նպատակին հասնելու համար «Հայ Բուժ»-ը կառաջադրե տալ առողջապահության և բժշկության մասին օգտակար ու լայն տեղեկություններ, միաժամանակ մարմնակրթության և իմացական ուժերու մարզանքին սերը արթնացնելով մեր ժողովրդին մեջ։

«Հայ Բուժ» երբեք գիտոսիկություն պիտի չծախե, պիտի խոսի ժողովրդին հասկանալի ձևով միայն։ ...Եթե հարկ է ներկայացնել մեր ծրագիրը երկու բառով, կըսենք. — Առողջությունն է մեր աստվածը։ «Հայ Բուժ»-ը այդ պաշտամունքն ունի միայն, և այդ պաշտամունքն է, որ պիտի աշխատի տանիլ հայ տուներե ներս»։

1934 ՀՈԿՏԵՄԲԵՐ, № 1, ԷՋ 1—24

11587 Մեր ուղղությունը։ [Խմբագրական]. էջ 1

11588 Շարայան, Գ. Անոնց որ կսարսափեն հյուծախտեն. էջ 2—3

11589 Գրիգորյան, Լ. Ե՞րբ կարելի է հղի մնալ. էջ 4—6

11590 Աշճյան, Ա. Ծխե՞լ թե չծխել. էջ 7—9

11591 Վիրաբուժապետ Քեչեկ։ [Կենսագրական]. էջ 10—11

11592 Բասմաջյան, Կ. Հյութաբուժությունը հայոց մեջ. էջ 14

11593 Քաղհան: Երևանի խաղողները. էջ 17—18

11594 Սրվանձտյան, Գ. Լոշտակ. էջ 19—20

11595 Նարդունի, Շ. Երաժշտաբուժություն. էջ 22—24

1934 ՆՈՅԵՄԲԵՐ, № 2, ԷՋ 25—40

11596 Քոլոլյան, Պ. Մի կլլեր. էջ 25-27

11597 Մաշուր: Խնամք տար ակռաներուդ. էջ 28—29

11598 Հայ հիվանդները։ [Ամերիկայում]. էջ 30—32

11599 Երեխայիդ չորերը փոխեցի՞ր. էջ 36—37

1934 ԴԵԿՏԵՄԲԵՐ, № 3, ԷՋ 41—56

11600 Թորգոմյան, Վ. Տոքթ. Կարապետ Մագասատր. էջ 41—43

11601 Գալֆայան, Ջ. Ի՞նչ պետք է գիտնա մայր մը. էջ 44—45

11602 Ալբունյան, Գ. Ի՞նչ ընել երբ շաքարախտ ունեք. էջ 46—47

11603 Նազարյան, Բ. Գիրությունը և իր դարմանը. էջ 52—55

1935 ՀՈՒՆՎԱՐ, № 4, էջ 57—80

11604 Կեովճյան, Կ. Ծովախտը և իր դարմանը. էջ 57—62

11605 Բասմաջյան, Կ. Հազի դեմ բուսադեղեր. էջ 63—64

11606 Այվազյան, Շ. *Պնդությունը և իր դարմանը.* էջ 65—68

11607 Բախտիկյան, Ս. Ա. *Ի՞նչպես կրծքկեին արաբկիրցիները՝ [Ազգագրական].* էջ 69—72

11608 Ոսկյան, Ս. *Կարուհիներու հիվանդություն* էջ 72—76

1935 ՓԵՏՐՎԱՐ, № 5, ԷՋ 81—96

11609 Գրիգորյան, Լ. *Պարբերական ժուժկալությունը ամուսնության մեջ.* էջ 81—83

11610 Քեչիչյան, Մ. *Հոգեբուժությունը և իր արդյունքները.* էջ 84—87

11611 Ճգնավորյան, Լ. *Խլրդին դեմ.* էջ 89—91

11612 Աշճյան, Ա. *Պատվաստեցեք երեխաները կեղծմաշկին դեմ.* էջ 92—93

1935 ՄԱՐՏ, № 6, ԷՋ 97—112

11613 Այվազյան, Շ. *Կրիփը և իր դարմանը.* էջ 97—101

11614 Տեմիրճիպաշյան, Ն. *Ուտելիքի թունավորվողները.* էջ 102—103

11615 Թուլուզ: *Կարելի՞ է դարմանել տգիտությունը.* էջ 108—111

1935 ՄԱՅԻՍ, № 8, ԷՋ 137—152

11616 Թորգոմյան, Վ. *Բժշկական պարտավորություններ.* էջ 137—138

11617 Ալթունյան, Գ. *Պատերազմ փայտոջիլներուն դեմ.* էջ 144—147

11618 Քոլոլյան, Պ. *Արվեստ քնանալու.* էջ 148—150

11619 Միքայելյան, Մ. *Կուրաղիքս բորբոքված է.* էջ 151—152

1935 ՀՈԿՏԵՄԲԵՐ, № 13, ԷՋ 1—16

11620 Այվազյան, Շ. *Կապույտ հազը և իր դարմանը.* էջ 1—4

11621 Թոքաթեյան, Մ. *Գլխու ցավը և իր դարմանը.* էջ 7—8

11622 Սասունի, Ս. *Իմաստության ակռան և իր չարիքները.* էջ 13

1935 ՆՈՅԵՄԲԵՐ, № 14, ԷՋ 17—34

11623 Մանտեսյան, Հ. *Կաթը ինչո՞վ է օգտակար.* էջ 17—21

11624 Թաթարյան, Գ. *Մանուկներուն առողջապահությունը.* էջ 22—23

11625 Նարդունի, Շ. *Քիթը բժշկության մեջ.* էջ 25—27

11626 Բասմաջյան, Կ. Հ. *Տան առողջապահությունը.* էջ 29—31

11627 Այվազյան, Շ. *Հում միսը հյուծախտավորներուն դեղ.* էջ 31—34

1936 ՓԵՏՐՎԱՐ, № 17, ԷՋ 81—96

11628 Քոլոլյան, Պ. *Ստամոքսի հիվանդություններ.* էջ 81—85

11629 Նարդունի, Շ. *Առաջնորդ մարմնակրթության.* էջ 85

11630 Գալուստյան, Օ. *Խնդացեք, միշտ խնդացեք.* էջ 88—89

11631 Թոքաթլյան, Մ. *Շնչերակային գերաճնշում.* էջ 90—92

1936 ՄԱՐՏ, № 18, ԷՋ 97 * —120

11632 Մուշեղյան, Դ. *Կենսանյութը մեր սնունդին մեջ.* էջ 98—100

11633 Ալեքսանյան, Ա. *Պայքար ոջիլին դեմ.* էջ 101—103

11634 Մելիք-Ադամյան, Ա. *Մեր հանքային ջուրերը.* էջ 105—107

11635 Փիրումյան, Ք. *Պայքար ջերմախտին դեմ.* էջ 114—117

1936 ԱՊՐԻԼ, № 19, ԷՋ 121—136

11636 Անդրեասյան, Ա. *Ի՞նչ հիվանդություններէ կմեռնին ծերերը.* էջ 121—123

11637 Կեղծմաշկին *մասին.* էջ 126—127

11638 Այվազյան, Շ. *Մածուն կերեք.* էջ 129—132

11639 Պերպերյան, Ա. *Միս և իր հատկությունները.* էջ 133—134

---

* *Համարը նվիրված է Սովետական Հայաստանի առողջապահական գործին։*

1936 ՄԱՅԻՍ, № 20, ԷՋ 137—160

11640 Այվազյան, Շ. *Թուրք կամ «մայոյըլ»*. էջ 137—140

11641 *Հայ բժիշկներուն մեծարանքը հանդեպ Ֆրանսիայի*. էջ 144—150

11642 Գալուստյան, Օ. *Առողջապահական կանոններ*. էջ 154—160

1936 ՀՈՒՆԻՍ, №21, ԷՋ 161—176

11643 Գրիգորյան, Լ. *Ամառային հարբուխ*. էջ 161—163

11644 Նազարյան, Բ. *Ծովու լոգանքի մասին*. էջ 164—166

11645 Աշճյան, Ա. *Երբ բերնեն արյուն վազե*. էջ 171—173

11646 Ինչպե՞ս *անուցանել երեխաները*. էջ 174—176

1936 ՀՈՒԼԻՍ, № 22, ԷՋ 177—200

11647 Ջիլինկարյան, Վ. *Քիմիական պատերազմ*. էջ 177—181

11648 Պետրեֆճյան, Ջ. *Մարթային հիվանդություններ*. էջ 182—184

11649 Գարբիեյյան, Հ. *Տոքտոր. տղաս ճճի ունի*... էջ 192.

1936 ՕԳՈՍՏՈՍ, № 23, ԷՋ 201—216

11650 Աշճյան, Ա. *Բժիշկը դաշտերուն մեջ*. էջ 201—202

11651 Գարբիեյյան, Հ. *Ի՞նչ դեղ տալ ճճի ունեցողներուն*. էջ 209—210

11652 Ալբունյան, Գ. *Ռապի մասին*. էջ 211—212

1936 ՍԵՊՏԵՄԲԵՐ, № 24, ԷՋ 217—233

11653 Այվազյան, Շ. *Ջգուշ ուտեկերեն*. էջ 217—222

11654 Աշճյան, Ա. *Ինչո՞ւ փորս կը մեծանա*... էջ 223—225

11655 Թոփալյան, Մ. *Մեղր կերեք*. էջ 226 232

11656 Թոփալյան, Մ. *Վարակված եմ արդյոք*... էջ 230—232

ՄԱՍԻՍ: *(Տարեգիրք)։ Սոֆիա, 1934—1935. տպ. «Մասիս». 288 էջ (22×15սմ)։*

— Խմբագիր՝ Արմեն Սևան։

Масис. (Ежегодник). София, 1934—1935.

Այս տարեգիրքն ունի հետևյալ հիմնական բաժինները՝ ա. գրականություն և գեղարվեստ, բ. գիտություն, գ. դիվան (հին և նոր վավերագրեր, դ. պոլկարահայը երեկ և այսօր, ե. անհետացող դեմքեր, զ. հայտարարություններ։ «Մասիս» տարեգիրքը որոշ տեղեկություններ գրական նյութեր է տպագրել նաև Սովետական Հայաստանի մասին։

Գիր և գրականություն:

11657-58 Թեքեյան, Վ. *Կոմիտաս վարդապետ։ [Բանաստեղծութ.]*. էջ 5

11659 Կենսագրական *նոթեր։ [Վ. Թեքեյանի]*. էջ 6—9

11660 Հովհաննիսյան, Արտ. *«Հին վերքը»-ին պատմությունը*. էջ 10—17

11661 Սևան, Ար. *Ուղևորներ*...։ —*Եղբայրություն։ [Բանաստեղծութ.]*. էջ 18

11662 Պեշիկթաշլյան, Ն. *Երգիծական պատկերներ*. էջ 19—23

11663 Աղոբէ:— *Սիրերգ։— Պանդուխտի երգ։ [Անգիր բանահյուսությունից]*. էջ 24—26

11664 Երեմյան, Ա. *Նար-Դոսից և Հովհ. Թումանյանից։ (Հուշեր և գծեր)*. էջ 27—32

11665 Կորքի, Մ. *Բազեի երգը*. էջ 47—50

Էջեր պուլգար գրականությունից:

11666 Ելին-Փելին: *Փաստաբանը։ (Պատմվածք)*. էջ 52—56

11667 Ելին-Փելին: *Հավերժահարսերու ժայռը։ (Պատմվածք. Թարգմ.)*. էջ 57—61

11668 Սիմոնյան, Դ. *Ջեկուցում մը հայ գրականության մասին*. էջ 70—75

11669 Սիմոնյան, Դ. *Զարթնող արևելքի երգիչները։ [Հայ գրողներից՝ Ալ. Շիրվանզադեի, Դ. Դեմիրճյանի, Ս. Զորյանի, Ա. Բակունցի և ուրիշների մասին]*. էջ 76—82

11670 Նորենց, Վ. *Մանկական գրականությունը Հայաստանի մեջ*. էջ 83—87

11671 Բար. Ս. *Երևանի թանգարանները*. էջ 88—90

11672 Գրական *լուրեր։ [Հայաստանից]*. էջ 91—103

11673 Երաժշտական: [*Սովետ Հայաստանի*]. *էջ*103—108

11674 Նկարչական: [*Սովետ. Հայաստանի*]. 108—111

Արտասանման:

11675 Դերասան էդ. *Զափրաստ. էջ* 112—117

ԳՐՔԵՐ

11676 Մեծարենց, Մ. *Արձակ էրգերու հավաքածու* [*Կ. Պոլիս, 1934. գրախոսութ.*].*էջ* 121—122

11677 Մալխաս: *Զարթոնք.* [5 *հատորանոց վեպ*]. *էջ* 123—124

11678 Պուլկարահայը *երեկ և այսօր. էջ* 187—199

11679 Շահինյան, Վ. *Պուլկարահայ թատրոն. էջ* 207—211

11680 Չիլինգարյան, Խ. *Մարզական շարժումը պուլկարահայ գաղութին մեջ. էջ* 233—243

ՆՈՐ ԼՈՒՅՍ: *Ազգային, քաղաքական, տնտեսական, գրական, ընկերային և երգիծական անկախ շաբաթաթերթ։ Ստամբուլ, 1934. 4 էջ (56×40սմ).*

— *Հրատարակիչ՝ Օննիկ Զաթալյան։*

Нор-луйс. Новый свет. Национально-политический, экономический, литературный еженедельник. Стамбул, 1934.

ՆՈՐ ԿԵՍԱՐԻԱ: *Պաշտոնաթերթ Կեսարիո վերաշինական Միության։ Նյու-Յորք, 1934—1935. 16,64 էջ (27×18սմ. տպա 30×22սմ)։ Բաժանորդագինը 1 դոլար։*

Нор Кесария. Новая Кесария. Официальный орган союза восстановления Кесарии. Нью-Иорк, 1934—1935.

1905 թվին է հիմնվել Կեսարիայի հայրենակցական Միությունը։ Միայն 1934 թվից, երբ Սովետական Հայաստանի կառավարության դեկավարությամբ Երևանին կից, հիմք դրվեց Նոր Կեսարիա ավանին, գործունեության նոր ուղի բացվեց Կեսարիայի հայրենակցական Միության համար։

1934 թվից հիմնվեց Նյու-Յորքում «Նոր կեսարիա» ամսաթերթը։ «Կեսարիո Վերաշինական Միությունը» որոշ գործունեություն ծավալեց, օգնելով աջակցի Մայր Հայրենիքում կառուցվող Նոր Կեսարիային։

Ինչպես երևում է մեկ համարի նկարագրությունից «Նոր Կեսարիա» ամսաթերթը զբաղվել է վերաշինական պրոպագանդով, Կեսարիայի Հայրենակցական Միության գործունեության լուսաբանությամբ, տպագրել է հավաքույթների, ժողովների հաշվետվությունները, Նոր Կեսարիա ավանի կառուցման ընթացքն է հաղորդել և այլն։ Պարբերականում միքանի էջ տպագրվել է անգլերեն լեզվով։

1935 ՄԱՅԻՍ, № 2, ԷՋ 19—74

11681 Կենսագրականներ: [*Կեսարիո Միութ. նախագահ՝ Պ. Կյուպեկյանի և նրա կնոջ*]. *էջ* 19—22

11682 Նոր-Կեսարիա *ավանը և մեր քեմքեյնը. էջ* 22—23

11683 Գումայան, Ս. *Համակեսարական համագումարի մասին. էջ* 23—24

11684 Ս. Ա. Պետիկյանի *ուղերձը։* [*Խոսված Նյու—Յորքում, 1934 թ.*]. *էջ* 25—26

11685 Առանալյան, Կ. Պ. *Հին Կեսարիո փառքերին։* [*Պատմական անցյալից*]. *էջ* 28—29

11686 Մալխասյան, Վ. Ս. *Համակեսարացիական շարժումին առթիվ. էջ* 30—31

11687 Թենեյան, Վ. *Ներկա Հայաստանին։* [*Բանաստեղծութ.*]. *էջ* 33

11688 Սեյյան, Պ. *Զեկույց Նոր-Կեսարիո մասին։* [*«Բանվոր»-ում տպված հոդվածից համառոտված*]. *էջ* 34—37

11689 Կեսարիո *Վերաշինական Միության կեդրոնական վարչության հրահանգները. էջ* 37—38

11690 Նոր-Կեսարիան *կկառուցվի։* [*Հեռագրեր, տեղեկանքներ կառուցման ընթացքի մասին*] *էջ* 39—45

11691 Արձագանք *կուտանի* [*Միության ճյուղերի գործունեության մասին՝ Մոնթեալից, Մարսելից, Տիտրոյիտից և այլն*]. *էջ* 46—61

11692 Երեսնամյա *հաշվետվություն։ (1905 հունվար — 1935 թ. հունվար)— Կեսարիո Միության. էջ* 68—74

ՆՈՐ ՍԵԲԱՍՏԻԱ: *Պաշտոնական օրկան Համասեբաստացիական շինարար Միության։ Նյու-Եորկ, 1934—1949. 32 էջ (26×19 սմ)։ Բաժանորդագինը 1 դոլար։*

— Խմբագրական մարմին։

Нор-Себастия. Орган Землячества Себастянцев. Нью-Иорк, 1934—1949.

Համասեբաստիացիական շինարար Միության ջանքերով և Հայաստանի Սովետական Սոցիալիստական Ռեսպուբլիկայի կառավարության բազմակողմանի օգնությամբ 1933 թվականին հիմնադրվել է Նոր-Սեբաստիան։ Այդ նույն ընկերությունը 1934 թվականից հրատարակել է իր օրգանը՝ «Նոր Սեբաստիան»։

«Նոր-Սեբաստիա»-ն մեծ աշխատանքներ է տարել՝ օգնելով տարագիր հայերին գաղթել Մայր-Հայրենիք՝ Սովետական Հայաստան։

1949 ՀՈՒՆՎԱՐ—ՄԱՐՏ, № 3—4, ԷՋ 953—990

11693 Այսօր *և վաղը։ [Խմբագրական]. էջ 953—954*

11694 Գանագյան, Մ. Ն. *Երկարատև սպասում մը վերջ գտավ։ [Ներգաղթի մասին]. էջ 954—955*

11695 Ակնարկներ: *[Սեբաստացիների հայրենակցական Միության և ճյուղերի մասին]. էջ 955—959*

11696 Ցանկ *Սեբաստիո և շրջանի կարոտյալներու. էջ 959—960*

11697 Մասնաճյուղերու *կյանքեն. էջ 963—972*

11698 Նվիրատուներու *ցանկ. էջ 977—978*

11698ա Ուրախ *լուրեր։ [Ամուսնություններ]. էջ 985—988*

ՀԱՅԵԼԻ: *Շաբաթաթերթ։ Կ. Պոլիս, 1934.*

— Խմբագիր՝ Հրանտ Անդրեասյան։

Айели. Зеркало. Еженедельник. Константинополь, 1934.

ՀԱՅ ՄԱՄՈՒԼ: *Շաբաթաթերթ։ Բուխարեստ, 1934—1937.*

— Խմբագիր՝ Հ. Մ. Պոտուրյան։

Ай Мамул. Армянская Печать. Еженедельник. Бухарест, 1934—1937.

1 9 3 5

ԶԱՐԹՈՆՔ: *Գրական, գիտական, գեղարվեստական հավաքածո։ Կահիրե, 1935—1937.*

— Խմորատիպ, գեղատիպ։

— Խմբագիրներ՝ Մ. Պալայան, Մ. Պեյլերյան և Զարուհի Տաղկոմի։

Зартонк. Пробуждение. Литературно-научный, художественный сборник. Каир, 1935—1937. Стеклограф.

Այս խմորատիպ ժողովածուն եղել է Հնչակյան Երիտասարդական Միության օրգանը։

ՀՆՉԱԿ: *Կեդրոնական օրկան սոցիալ դեմոկրատ Հնչակյան կուսակցության։ Պրովիդենս 1935—1937, 16 էջ (29×20սմ)։. Բաժանորդագինը 1 դոլար։*

— Խմբագրապետ՝ Ե. Սիրվարդ։

— Քաղաքական խմբագիր՝ Միսակ Ժամկոչյան։

Гнчак. Колокол. Орган с.-д. партии Гнчакистов. Провиданс, 1935—1937.

1935 № 1—12, էջ 1—16 յուրաքանչյուր №-ը։

1936 № 1—12, էջ 1—16 յուրաքանչյուր №-ը։

1935 թվի հունվարի № 1-ում ասված է հետևյալը. «Քսան երկար տարիներու ակամա լռութենե մը վերջ՝ Հնչակ-ը կուգա իր պատմական միսիան *կրկին ու ավելի ուժգին հնչեցնելու հայ իրականության մեջ։ ...Համաձայն կուսակցության 9-րդ Ընդհ. Պատգամ ժողովի գերագույն կամքին ու որոշման, այսօր մարմին կուտանք անոր «Հընչակ»-ին...»։*

Երկարորեն գովերգելով Հնչակյան պարտիան՝ իբրև առաջին քաղաքական ու սոցիալիստական կուսակցությունը հայության մեջ, առաջնորդողում ասվում է, որ «... Հնչակյան կուսակցությունը կը

նկատե Խորհրդային Հայաստանն իբրև հայության հույսերու և ցանկությանց միակ կռվանը, հետեւաբար զայն օր քան զօր ամրացնելու համար, անհրաժեշտ է դրական աշխատանքներու առջև կանգ չառնել։

Հնչակյան կուսակցությունը կհավատա, որ Խորհրդային Հայաստանը հայության գոյության ու փրկության միակ խարիսխն է, ապա ուրեմն զայն ո՛չ միայն անխորտակելի, այլև պատկառելի դարձնելու համար մեր հզոր աշխատանքը պիտի դնենք։

1935 ՀՈՒՆՎԱՐ № 1, [ԷՋ 1—16]

11699 Կոչ հայության։ [Հնչ. պարտիայի կենտվարչությունից]. էջ 1—4

11700 Զաքիկյան, Մ. «Հնչակ»-ի վերերևումը. էջ 4—6

11701 Անտերունի: Հնչակ-փյունիկ։ [Բանաստեղծութ.]. էջ 7

11702 Մարխիտ: Սխալ ըմբռնված հայրենասիրությունը. էջ 7—8

11703 Դավիթ-բեկ, Մ. Ս. Հնչակյան կուսակցությունը. էջ 8—9

11704 Կաուցկի, Կ. Մարքսիզմը։ [Թարգմ.]. էջ 10—13, № 2, էջ 6—9

11705 Տաշիր, Ս. Խորհրդային հայրենիքից. էջ 14—15

11706 Վանիկ: Կյանքի նպատակին շուրջ։ էջ 14—15

11707 Միջազգային կյանք. էջ 15—16

1935 *

11708 Ամուր փարինք Խորհրդային Հայաստանին։ [Խմբագրական]. № 2, էջ 1—2

11709 Զուգասզյան, Վ. Գաղափարական ակը. № 2, էջ 3

11710 Կենենյան, Ա. Հետադարձ ակնարկ մը. № 2, էջ 4—5

11711 Զուգասզյան, Վ. Մեր հայրենիքի հանդեպ. № 3, էջ 2

11712 Հիմնական դարմանը։ [Ներգաղթ դեպի Սովետ. Հայաստան]. № 4, էջ 1—2

* Տրվում է մյուս համարների համառոտ նկարագրությունները։

11713 Հաղթական պրոլետարիատը։ [Մայիսի 1-ի տոնի մասին]. № 5, էջ 1—2

11714 Սապահ-Գյուլյան, Ս. Աշխատանքի տոնը։ [Մայիսի 1-ը]. № 5, էջ 3

11715 Քսան կախաղանները։ [1915 թվին Կ. Պոլսում նահատակվածների]. № 6, էջ 2—3

11716 Քսաններեն մեկ քանիները։ [Փարամազ Արամ Աչըգպաշյան, Երվանդ Թոփուզյան, Մ. Զաքարյան, և ուրիշներ]. № 6, էջ 12—16

11717 Վտանգավոր լռություն։ [«20Կ»-երի մասին]. № 7, էջ 1—2

11718 Կաուցկի, Կ. Ընկերային հեղափոխություն։ [Թարգմ.]. № 7, էջ 3—5

11719 Բանականության թե ուժի իրավունք։ [Խմբագրական]. № 8, էջ 1—2

11720 Զուգասզյան, Վ. Հայաստան և Խորհրդային Միություն. № 8, էջ 4

11721 Հաղթական Հոկտեմբերը։ [Խմբագրական]. № 9, էջ 2—3

11722 Կենենյան, Ա. Հոկտեմբերյան հեղափոխությունը. № 9, էջ 3—8

11723 Առուր, Հր. Հոկտեմբերյան հեղափոխությունը և հայկական հարցը. № 9, էջ 9—14

11724 Սապահ-Գյուլյան, Ս. Փոքր Հայքի հիշատակներ. № 9, էջ 15—20, № 10 էջ 14—16

11725 Կարմիր Նոյեմբերը։ [Խմբագրական]. № 10, էջ 1—3

11726 Մարոյան, Վ. Խորհրդային Հայաստանի 15-ամյակը և մենք. № 10, էջ 6—7

11727 Առուր, Հր. Խորհրդային Հայաստանի 15-րդ տարեդարձը. № 10, էջ 8—13

1936

11728 Ժամանակի իրական պահանջը։ [Խմբագրական]. № 13, էջ 1—2

11729 Կենենյան, Ա. Խորհրդային Հայաստանի տարեդարձը տոն է Հնչակյան կուսակցության. № 13, էջ 3—5

11730 Մեր ակնկալությունը։ [Խմբագրական]. № 14, էջ 1—2

11731 Ցուցակ Հնչակյան մամուլի. № 14, էջ 3—6

11732 Շամլյան, Ա. Ավետիք Իսահակյան։ [Ծննդյան 60-ամյակի առթիվ]. № 15, էջ 11—14, № 16, էջ 10—13, № 17, էջ 10—14

11733 Զուգուսզյան, Վ. *Հնչ. կուսակցության փիլիսոփայությունը.* № 16, էջ 2—4

11734 Սապան-Գյուլյան, Ս. *Մեր դիրքը գաղութների մեջ.* № 17, էջ 4—5

11735 Զուգուսզյան, Վ. *Մեր քսան ռահվիրաներին.* № 18, էջ 6

11736 Խորհրդային *նոր սահմանադրությունը,* № 19, էջ 1—3

11737 Սիրել *իր հայրենիքը, գիտենալ նրա պատմությունը։ [«Պրավդա»-յի մայիսի 22-ի առաջնորդողը].* № 19, էջ 6—7

11738 Սոցիալիստական *արդարությունը։ [Խմբագրական].* № 20, էջ 1—2

11739 Պատմության *մեծագույն անկյունադարձը։ [Հոկտեմբերյան ռևոլյուցիայի մասին].* № 21, էջ 2—3

11740 Կենցյան, Ա. *Հոկտեմբերյան հեղափոխությունը և գաղութահայությունը,* № 21, էջ 3—5

11741 Պատմական *դեպքեր Նոյեմբերի մեջ։ [Սովետ. Հայաստանի XVI տարեդարձի մասին].* № 22, էջ 2—3

11742 Վարդանյան, Դ. *Քառասուն և մեկ տարի առաջ։ [Զեյթունի ապստամբության մասին].* № 22, էջ 9—12

ՀՈՐԻԶՈՆ: *Ազգային անկախ շաբաթաթերթ։ Բեյրութ, 1935—1937. 4 էջ. Բաժանորդագինը 125 ս. դ.*

Խմբագիր՝ Հ. Աղեմյան.

Горизон. Горизонт. Национальный независимый еженедельник. Бейрут, 1935.

Անկախ թերթ է եղել «Հորիզոն»-ը։ Աջակցել է ներգաղթի գործին։

ՄՇԱԿՈՒՅԹ: *Ամսաթերթ։ Փարիզ, 1935—1937. 48 էջ (23×15սմ)։ Բաժանորդագինը 30 ֆր.*

— Տնօրեն՝ Գեղամ Աթմաճյան։

— Խմբագիրներ՝ Ա. Սեմա և Պետրոս Զարոյան։

Мшакуйт. Культура. Журнал. Париж, 1935—1937.

1935 № 1—6, էջ 1—241

1936 №7—9, էջ 241—336

1937 № 10, էջ 337—384

1935 թվի հունիսի № 1-ում, «Խմբագրության կողմից» հոդվածում հետևյալն է ասված. «Մշակույթ» խմբագրողները... կհայտարարեն, որ կձգտեն և կհավատան արդիական ու մեր մեջ նոր ըմբռնումով մը խմբագրել այս թերթը, հեռու մնալով զայն հասարակ ժողովածուի մը վերածելէ։ Այլ՝ անոր պիտի տան կյանքի հետ ընթացող, կյանքը իր նորություններուն մեջ նշմարող, գաղափարներու և մտածումներու աշխարհը ցոլացնող, հետևաբար ապրող, բաբախուն, և ատենցմով իսկ երիտասարդ, հառաջապահ նկարագիր մը։ Այս ըմբռնումով բացահայտ պիտի ըլլա, որ «Մշակույթ» որքան նոր արժեքներու հետամուտ, նույնքան ալ պիտի ըծվի հին արժեքներու վերագնահատման աշխատանքին, ամեն «մեծ համբավ»ներեն իսկ առանց ամենադույզն չափով ազդվելու

«Մշակույթ»-ը ֆրանսահայ առաջադիմական, դեմոկրատական մտավորականների օրգանն է եղել։

1935 ՀՈՒՆԻՍ № 1, ԷՋ 1—48

11743 Խմբագրության *կողմեն։ [Հանդեսի մասին].* էջ 1—2

11744 Զարոյան, Պ. *Գրական խորհրդածություններ.* էջ 3—9

11745 Ապիրատ, Հ. *Փանայիթ Ստրաթի։ [Մահվան առթիվ].* էջ 10—12

11745ա Թոփալյան, Բ. *Ապագա մարդուն— Ով սուտ....։ —Վաղորդյան։ [Բանաստեղծութ.]* էջ 13—16

11746 Կյուպեկյան, Ս. *Ես կսիրեմ։ [Բանաստեղծութ.].* էջ 16

11747 Սեմա, Ա. *Պարոն Կալումի։ Երգիծախաղ մեկ արար.* էջ 17—32

11748 Պարոյան, Պ. *Մեր կյանքին հանդեպ։ [Հոդված].* էջ 33—34

11749 Սեմա, Ա. *Սև ու ճերմակը.* էջ 35—36

11750 Որբունի, Զ. *Մ. Հ. Կոստանդյան։ [Բանաստեղծի մասին].* էջ 37—39

11751 Ռոմեն, Ժ. *Հոժարակամ մարդիկը՝ [Թարգմ.]* էջ 40—43

11752 Մալրո, Ա. *Արքայական ճամբան։ [Թարգմ.].* էջ 43—45

1935 ՀՈՒԼԻՍ № 2, ԷՋ 49—96

11753 Շուշանյան, Վ. *Արվեստը մարդուն համար...* էջ 49—61

11754 Քաջարենց, Հ. *Խոսք ընդ Պայրընի.* էջ 62—65

11755 Տատրյան, Ա. *Վերջին խղճ—Տխամ տղաս մը պատիկ* (Բանաստեղծութ.]. էջ 66—67

11756 Սեմա, Ա. *Ընդվզում* [Բանաստեղծութ.]. էջ 68

11757 Որբունի, Զ. Մ. *Երազներու կենսագրութիւնը* (Օրագրութ.]. էջ 69—76, № 3—4, էջ 116—122

11758 Սեմա, Ա. *Սև ու ճերմակ.* էջ 81—82

11759 Շուշանյան, Վ. *Վտանգին հանդեպ* [Հոդված]. էջ 83—86

11760 Մարգարիտ *Բաբայան* [Եղջուհի]. էջ 95—96

1935 № 3—4, ԷՋ 97—176

11761 Սեմա, Ա. *«Հայմաթլըսը»* [Պատմվածք]. էջ 97—111

11762 Թոփալյան, Բ. *Ընկերոջ մը* [Բանաստեղծութ.]. էջ 112

11763 Արմանյան, Մ. *Աշխատանքի երգ* [Բանաստեղծութ.]. էջ 114

11764 Կյուպեկյան, Ս. *Աշխատանքի երգ* [Բանաստեղծութ.]. էջ 115

11765 Շուշանյան, Վ. *Խոսքին վաղեմի զորութեան մասին.* (Քրոնիկոն 1935). էջ 123—130

11766 Զարդյան, Պ. *Գաղութահայ բանաստեղծությունը և Բյուզանդ Թոփալյան.* էջ 131—145

11767 Թոփալյան, Բ. *«Արևագալը»* [Բանաստեղծութ. ժողովածու Գրախոս՝ Վ. Շուշանյան]. էջ 146—152

11768 Բաքրյան, Մ. *Կոմիտաս վարդապետ իր նամակների միջով.* էջ 153—166

11769 Սեմա, Ա. *Սև ու ճերմակ* [Ներգաղթի մասին]. էջ 166—168

1935 № 5—6, ԷՋ 177—240

11770 Ժոնսըն, Է. *Նավաստի հրեշտակն ու հիշատակը* [Պատմվածք]. էջ 177—189

11771 Փիանըլա, Փ. *Ավազ լուսնային* [Բանաստեղծութ. Թարգմ.]. էջ 190—192

11772 Գիլաֆ, Օ. *Մեռած կույսեր* [Բանաստեղծութ.]. էջ 193

11772 Պոոլեռ, Շ. *Երգ հետ-միջօրեի* [Բանաստեղծութ.]. էջ 194—195

11774 Քիփլինկ, Ռ. *Ողջ մը մեռյալներու մեջ* [Պատմվածք Թարգմ.]. էջ 197—209, 1936, № 1, էջ 257—272

11775 Սեկըրս, Ա. *Հրաման* [Պատմվածք. Թարգմ.]. էջ 210—212

11775ա Գրեխտ, Պ. *Քնարերգուներու երգ* [Բանաստեղծութ.]. էջ 213—215

11776 Դեմոսթեն, Վ. *Եղներու տրտունջը* [Արձակ]. էջ 216—220

11777 Որբունի, Զ. Մ. *Կորքի և մշակույթ.* էջ 226—227

11778 Էմիլ, Ժ. *Գերման հեղափոխական գրականությունը.* էջ 228—232

11779 Ժ. Ք. *Սպանիո գրական նոր սերունդը.* էջ 237—240

1936 № 7, ԷՋ 241—280

11780 Թոփալյան, Բ. *Միջերկրական* [Բանաստեղծութ.]. էջ 241—246

11781 Կյուպեկյան, Ս. *Կղերապետության մասին.* էջ 246—253

11782 Բալույան, Հ. *Փոլ Տյուքա* [Ֆրանս. երաժիշտ]. էջ 254—256

11783 Սեմա, Ա. *Հարցականի ուղիններով* [Լաս.-Լուիզա Ասլանյան]. էջ 276—279

11784 Սեմա, Ա. *Ավետիք Իսահակյան* [Երևան մեկնելու առթիվ՝ ճառ]. էջ 279—280

1937 № 8—9, ԷՋ 283—322

11785 Զոպանյան, Ա. *Հայ բանաստեղծությունը.* էջ 283—295, № 10, էջ 369—376

11786 Թարոլ, Վ. *Քանի մը թել սամույրի...* [Բանաստեղծութ.]. էջ 296

11787 Տատրյան, Ա. *Հաղորդութիւն* [Բանաստեղծութ.]. էջ 297

11788 Պապայան, Ե. *Հիվանդ ընկերոջ մը* [Բանաստեղծութ.]. էջ 298

11789 Սեմա, Ա. *Իոմա* [Պատմվածք]. էջ 299—314

11790 Արմանյան, Մ. *Օր. Մարգարիտ Բաբայան.* [Երաժիշտ]. էջ 314—318

11791 Երեմյան, Ա. *Սեփան Օղլի Ղուլ Ղազար։ [Աշուղ]. էջ 319—322*

1937 № 10, ԷՋ 337—383

11792 Որբունի, Զ. Մ. *Ազատություն բանտարկյալ։ [Վեպից]. էջ 337—342*

11793 Սեմա, Ա. *Վառ հացի,, խաղաղության և ազատության։ [Բանաստեղծութ.]. էջ 343*

11794 Թաքուլ, Վ. *Աշնանային— Հագիր չարշաֆը... [Բանաստեղծութ.]. էջ 344—345*

11795 Բալույան, Հ. *Ցրանց Լիցու։ [Մահվան 50-ամյակին]. էջ 347—352*

11796 Շահնազար, Է. *Ալօ։ [Պատմվածք]. էջ 353—360*

11797 Քյուրտյան, Հ. *Պրոկոպիոս և Փավստոս Բյուզանդ. էջ 361—366*

11798 Սեմա, Ա. *Սև ու ճերմակ։ [Սովետ. Հայաստանի մասին]. էջ 367—368*

11799 Սեմա, Ա. *Նահատակ գրողներու բարեկամները պրեսմակին մեջեն. [Հայ գրողների գործերի հրատ. մասին]. էջ 377—383*

ՆՈՐ–ԷՋ: *Երիտասարդ գրողների ժողովածու։ Թեհրան, 1935.*

Нор эдж. Новая страница. Сборник молодых писателей. Тегеран, 1935.

«Իրանահայ երիտասարդ գրողների կողմից հրատարակվող» մի ժողովածու է եղել։ Խմբագրությունը գրում է, որ այդ ժողովածուի նպատակն է՝ «...Թափ տալ իրանահայ ցամաքած միտքը և հանել այն ամլությունից, որին դատապարտված է եղել այն մինչև այսօր»։

Այդ ժողովածուն լիքն է ոտանավորներով որոնց մեջ երգվում է՝ «սեր ու զառանցանք», «վայելք», «հուսահատություն»։

Առանձին արժեքավոր գրական գործեր չկան։

ՆՈՐ ՀԱՃԸՆ: *Պաշտոնաթերթ Հաճնո հայրենակցական ընդհ. Միության կեդր. վարչության։ Հայրենակցական ամսաթերթ։ Բուենոս-Այրես, 1935—1957 (շարունակվում է), 32 էջ (28×19սմ). Բաժանորդագինը տարեկան 3 դոլար։*

Нор-Аджин. Официальный орган Землячества Аджинцев. Буенос-Айрес, 1935—1957 (продолж.).

Հաճնո հայրենակցական Միությունը, որ բազմաթիվ մասնաճյուղեր ունի՝ հեռավոր Արգենտինիայից, Ուրուգվայից մինչև Հոնաստան, օգնել է ներգաղթին, «Նոր-Հաճընը» պարբերականով աշխատել է օգտակար լինել Սովետական Հայաստանի շինարարական աշխատանքներին։

ՆՈՐ ՀԱՍԿԵՐ: *Մանկական, պատանեկական պատկերազարդ երկշաբաթյա հանդես։ Թեհրան, տպ. «Խայեամ», 1935—1936. 32 էջ (26×18 սմ)։ Բաժանորդագինը 48 ռուբ.*

Нор-Аскер. Новые колосья. Детско-юношеский иллюстрированный двухнедельник. Тегеран, 1935—1936.

1936, № 1—16, էջ 1— 480

Այս մանկական հանդեսն ունի բազմազան բովանդակություն։ Բացի պատմվածքներից ու ոտանավորներից, կան հետաքրքրական նյութեր, որոնք սրում են մանուկների հնարամտությունը, զվարճացնում են նրանց։

«Խելքի տոպրակ», «Ուրախ ժամանց», «Բևեռից-բևեռ», «Հարց ու պատասխան» բաժինները գրավիչ են, զարդարված նկարներով, ծաղրանկարներով։

Բավական շատ տեղ է տրված նաև թարգմանական գրականությանը։

1936 ՄԱՐՏ, № 12, ԷՋ 337—368

11800 Մովսիսյան, Հ. *Ձմեռը գյուղում։ [Բանաստեղծութ.]. էջ 337*

11801 Սարվարյան, Մ. *Առանց դրամի մինչև Ամերիկա։ [Պատմվածք]. էջ 338—339*

11802 Թումանյան, Հ. *Բզեզի դպրոցը։ [Փոխադրութ.]. էջ 340—341*

11803 Ինչո՞ւ *ես էլ երբեք գողություն չարի։ (Ուսուցչի պատմածից). էջ 342—345*

11804 Խնդրում *եմ հերթով։ [Պատմվածք. Թարգմ.]. էջ 346*

11805 Ղադու *դատը։ [Պատմվածք. Թարգմ.]. էջ 347—351*

11806 Մոդիրփուր: *Մի քիչ հարեշից, մի քիչ էլ... [Բանաստեղծութ.]. էջ 353*

11807 Մանարյան, Ե. *Ջանասեր տղան։ [Պատմվածք]. էջ 354*

11808 Մովսիսյան, Հ. *Նանի կճուճը։ [Բանաստեղծութ.]. էջ 355*

11809 Խելքի տոպրակ։ Հանելուկներ, [շառադներ և այլն]. էջ 356—360

11810 Մարզանք։ [Տեսություն՝ Իրանում և արտասահմանում կայացած սպորտ ելույթների]. էջ 361—362

11811 Գիտություն և արվեստ։ [Պլանյորի մասին]. էջ 363—364

11812 Փոստ-արկղ. էջ 368

ՈՒՍԱՆՈՂԱՑ ՏԱՐԵԳԻՐՔ։ *Բեյրութ, հրատ. «Նոր-սերունդ»-ի Ա—Բ հտ. 1935—1939.*

— Խմբագիրներ՝ Մ. Մ. Սեֆերյան, Բ. Ժիրայր։

Усаногац тарегирк. Ежегодник студентов. Бейрут, 1935.

1 9 3 6

ԵՐԵՎԱՆ։ *Հանդես. Բեյրութ, 1936.*

— Հրատարակիչ-խմբագիր՝ Վարդան Ջալըմենց։

Ереван. Журнал. Рейсин, 1936.

ԼՈՒՅՍ։ *Պարբերագիրք հոգեշահ հովանձներու Կահիրե, 1936. տպ. Սահակ-Մեսրոպ, 20 էջ, (20×14սմ).*

Կազմեց՝ Վեր. Թեոդոր Ե. Տաղլյան և Պ. Կիրակոս Հ. Թումայան։

Луйс. Свет. Периодическое издание армянских евангелистов. Каир, 1936.

Հայ ավետարանականների հրատարակությունն է։ Ամերիկյան միսիոներների ղեկավարությամբ և ամերիկյան դոլարներով հրատարակվող թերթուկ է եղել։ Նյութերի կեսը տաճկերեն է։

Ստորև դնում ենք մեկ համարի բովանդակությունը։

1936 ԳԻՐՔ Ա. ՊՐ. 2*

11813 Տաղլյան, Թ. *Ի՞նչ է ավետարանը. էջ 9—11*

11814 Տաղլյան, Թ. *Վերջին օրերուն մեջ կապրինք. էջ 17—18*

11815 Հարցում *և պատասխան։ [Կրոնական]. էջ 19*

ՆԱՅԻՐԻ։ *Գրական, գեղարվեստական հանդես։ Աթենք, տպ. Ատրունյան, 1936. 16 էջ (27×20սմ). Բաժանորդագինը 60 դրախմի։*

* Տաճկերեն հոդվածները չենք վերցրել։

Наири. Литературно-художественный журнал. Афины, 1936.

«Սեմին վրա» առաջնորդողում (1936 № 1) հետևյալն է ասված այս ժուրնալի նպատակների մասին. «...Զուտ երիտասարդական շարժումն է Նայիրին։ ...Մեր դավանանքն է գրականություն և արվեստ։ Որովհետև կհավատանք թե գաղութահայ անխնամ, սպառիչ պայքարներն ու աղմուկները, ա՛լ չեն խոսիր գրասեր երիտասարդ հոգիներու։ Երիտասարդությունը կորոնե ավելի ջինջ, ավելի մաքուր գործ մը, իր զգացմունքներուն, հրացումներուն թռիչք տալու և իր արվեստասերի մշտաբորբոք սիրտը հագեցնելու համար...» (էջ 1).

Դեմոկրատական ուղղություն է ունեցել «Նայիրին»։

Սովետական Հայաստանի և նրա գրականության վերաբերյալ բարյացակամ ու հարգալից դիրք է ունեցել «Նայիրի»-ն։

1936 ԱՊՐԻԼ, № 1, ԷՋ 1—16

11816 Նայիրի։ *Սեմին վրա։ [Պարբերականի մասին]. էջ 1*

11817 Կենեյան, Ա. *Գրականություն և գեղարվեստ. էջ 2—3, № 2, էջ 1—2*

11818 Խստանանյան, Լ. *Պրոմեթեն շղթայված [Բանաստեղծութ.]. էջ 4—6*

11819 Դաքեսյան, Վ. *Երազներուս դիցուհին։ [Բանաստեղծութ.]. էջ 6*

11820 Րիշ, Դ. *Միակ լեզուն։ [Պատմվածք։ Թարգմ.]. էջ 7—8*

11821 Պետրոսյան, Հ. *Մենություն։ [Բանաստեղծութ.]. էջ 9*

11822 Գալֆայան, Ա. *Հայ լեզուն. էջ 9—11, № 2, էջ 14—15, № 3, էջ 44—45*

11823 Սողպազարյան, Մ. Հ. *Գինովին կաղանդը։ [Պատմվածք]. էջ 11—12*

11824 Քյուրքներյան, Հ. *Հայ երաժշտության մասին. էջ 13—14, № 2, էջ 12—13*

11825 Սիհուն, Վ. *Մեր գրական ներկան. էջ 14—16*

1936 ՄԱՅԻՍ, № 2, ԷՋ 1—16

11826 Դաքեսյան, Վ. *Որմնադիրը։— Քարայրը։ —Առանձնությունը։ [Բանաստեղծութ.]. էջ 3*

11827 Վահրամ։ *Կյանքի երազը։ [Բանաստեղծութ.]. էջ 7*

11828 Թարուլյան, Թ. *Սիրտ վանկեր Նայիրիին։ [Բանաստեղծութ.]. էջ 7*
11829 Սարհատ, Ա. *Բանաստեղծ Լևոն Էսաճանյան. էջ 8—9*
11830 Խաճանյան, Լ. *Սիրերգ։ [Եղանակ՝ Տ. Աճեմյան]. էջ 10*
11831 Տերյան, Վ. *«Երբ էս հին աշխարհը...»։— Անտրտնջություն։ [Բանաստեղծութ.]. էջ 11*
11832 Սիրվարդ։ *Ջանգլի ափին... [Հիշողություն]. էջ 11*
11833 Մեծարենց, Մ. *Նավակները։ [Բանաստեղծութ.]. էջ 11*

1936 ՀՈՒՆԻՍ, № 3, ԷՋ 34—48

11834 Բյուզանդ, Մ. *Անդրադարձում։ [Պատմվածք]. էջ 34—35, № 4, էջ 53—55*
11835 Սիհուն, Վ. *Դեպի աշխարհ։ [Բանաստեղծութ.]. էջ 36*
11836 Թարուլյան, Թ. *Հե՜յ, ի՞նձ լսեցեք։ [Բանաստեղծութ.]. էջ 39*
11837 Փալամաս, Գ. *Միսթրալի հելենական քայլերգը։ [Թարգմ.]. էջ 39—40*
11838 Խաճանյան, Լ. *Սիպիլ—Մեծ հայուհին և իր դերը. էջ 40—42, № 4, էջ 57—59, № 8, էջ 133—135*
11839 Մահարի, Գ. *Շատ նետեր եմ բաց թողել...։— Վակզալի ձինի պես քաղցր ես...։— Թաց են էսօր ծաղիկները։— Ես չգիտեմ։ [Բանաստեղծութ.]. էջ 43*
11840 Ֆրանս, Ա. *Միրթոն։ [Պատմվածք։ Թարգմ.]. էջ 47—48*

1936 ՀՈՒԼԻՍ, № 4, ԷՋ 49—64

11841 Սիհուն, Վ. *Քնարիկը։ [Պատմվածք]. էջ 49—52*
11842 Թարուլյան, Թ. *Ծովեզրյա խոկումներ։ [Բանաստեղծութ.]. էջ 52*
11843 Տերմենճեան, Է. *Մահարեր երաժշտությունը և բանաստեղծությունը. էջ 60—61*
11844 Մոսխոնաս, Ի. Տ. *Շաբաթ երեկո։ [Թարգմ. հունարենից]. էջ 62—64*

ՆՈՐԱՇԷՆ։ *Պարբերաթերթ գիտական, մասնագիտական, արհեստագիտական և շինարարական։ Լիոն, 1936. 16 էջ, (25×16սմ)։ Բաժանորդագինը 20 ֆր. — Հիմնադիր-տնօրեն՝ Ս. Դանիելյան։*

Норашен. Новостройка. Периодическое издание. Научный журнал специально по вопросам строительства. Лион, 1936.

1936, № 1—4, էջ 1—64

««Նորաշեն»-ի նպատակն ու դերը» խմբագրականում [1936 հուլիս, էջ 2—3] հետևյալն է ասված. ««Նորաշեն»-ը կանգնած է խ. Հայաստանի շինարարություններում սատարելու անշեղ գծին վրա, քաղաքական և հասարակական ոչ մեկ գործ այնքան չպիտի հետաքրքրե զինքը, որքան նոր ավաններու կառուցման աշխատանքները, որոնք որպես դրական ու շոշափելի գործ, գլխավոր ազդակը կհանդիսանան խ. Հայաստանի կառավարության կողմե պատրաստված ներգաղթի ծրագրին ավելի շուտ կատարմանը... մեկ խոսքով, վերաշինության գծով խորհրդ. Հայաստանին վերելքին և հետևաբար ներգաղթի գործին աջակցել,— այս է «Նորաշեն»-ի կետ նպատակը»։

1936 ՀՈՒԼԻՍ, № 1, ԷՋ 1—16

11845 «Նորաշեն»-ի *նպատակն ու դերը։ [Խմբագրական]. էջ 2—3*
11846 Դեպի *Հայրենիք. էջ 3—4*
11847 «Նոր Կեսարիա» *շինարարության գործը. էջ 6—8, № 2, էջ 13—15*
11848 Ընդհանուր *կոչեր։ [Ջանազան հայրենակց. Միությունների]. էջ 9—12*
11849 Տամատյան, Պ. Մ. *Փայտին դերը բնակարանային շինարարության մեջ. էջ 13—15*

1936 ՕԳՈՍՏՈՍ, № 2, ԷՋ 1—16

11850 Դեպի *Հայրենիք։ [Խմբագրական]. էջ 2—3*
11851 Հարվածային *աշխատանք. էջ 5—8*
11852 Կյուպենկյան, Պ. Գ. *Վրացիներն ու հայերը. էջ 9—10, № 3, էջ 42—43*

1936 ՍԵՊՏԵՄԲԵՐ, № 3, ԷՋ 32—48 *

11853 Դեպի *Հայրենիք։ [Խմբագրական]. էջ 34*
11854 Սղոցումը. *էջ 39—40*
11855 Տամատյան, Պ. Մ. *Երկաթը. էջ 40—42*

* № 3-ից էջերը սկսվում են 32-ից։

1936 ՀՈԿՏԵՄԲԵՐ, № 4, ԷՋ 49—64

11856 Դեպի Հայրենիք։ [Խմբագրական]. էջ 50—51

11857 Դանիելյան, Ս. Հանքածուխի կղկղանքը կամ ավազանման փոշին. էջ 56—57

11858 Տամատյան, Գ. Մ. Երկաթ. էջ 61—62

ՆՈՐ ԳԻՐ: Ամսաթերթ գրականության և արվեստի։ Նյու-Յորկ, 1936—1951. 48, 64 էջ (27××19սմ)։ Բաժանորդագինը 3 դոլար։

— Խմբագիր՝ Ա. Անդրեասյան, ապա Բ. Նուրիկյան։

Нор-Гир. Новая письменность. Журнал литературы и искусства. Нью-Иорк, 1936—1951.

1936 № 1—11, էջ 1—264
1937 № 12, էջ 265—304
1939 № 1—4, էջ 1—256 [եռամսյա].
1940 № 1—4, էջ 1—256
1941 № 1—4, էջ 1—256
1942 № 1—4, էջ 1—256
1943 № 1—4, էջ 1—256
1944 № 1—4, էջ 1—256
1945 № 1—4, էջ 1—256
1946 № 1—4, էջ 1—256
1947 № 1—4, էջ 1—256
1948 № 1—4, էջ 1—256
1949 № 1—4, էջ 1—256
1950 № 1—4, էջ 1—256
1951 № 1—4, էջ 1—256

«Նոր Գիր»-ը մեր արտասահմանյան կարևոր ժուռնալներից է եղել։ Չնչին բացառությամբ «Նոր Գիր»-ի մեջ գրել են՝ երիտասարդներ։ Առաջադիմական-դեմոկրատական ուղղության պարբերական է եղել «Նոր Գիր»-ը։ Այդ ժուռնալը բավական ընդարձակ էջեր է հատկացրել սովետահայ գեղարվեստական գրականության։

1938 թվից «Նոր գիր»-ը դարձել է՝ «Եռամսյա հանդես գրականության և արվեստի»։

Բացի բազմաթիվ երիտասարդ նոր գրողներից, «Նոր Գիր»-ին աշխատակցել են՝ բանաստեղծներ Վ. Վահյանը, Լուֆթի Մինասը (ամերիկահայ), Հակոբ Անտոնյանը (ամերիկահայ), Հովհաննես Ավագյանը (ամերիկահայ քննադատ) և ուրիշներ։

Ամերիկայից դուրս մասնակցել են հանդեսին՝ Վ. Թեքեյան, Ա. Սեմա, Ջ. Մ. Որբունի և շատ ուրիշներ։

1936 ՀՈՒՆՎԱՐ № 1, ԷՋ 1—24

11859 Միհրան: Փոխան խաչքարի…։ [Պատմվածք]. էջ 1—8

11860 Շամլյան, Ա. Հոտը տարին։ [Պատմըվածք]. էջ 9—14

11861 Վահյան, Վ. Տաղ աննահանջ մաքառումի։ [Բանաստեղծութ.]. էջ 15

11862 Գյրեյան, Ա. Մահաղդ։ [Բանաստեղծութ.]. էջ 16

11863 Մարկոսյան, Խ. Լռություն։ [Բանաստեղծութ.]. էջ 17

11864 Օշական, Հ. Հարյուր մեկ տարվան… [Պատմվածք]. էջ 18—20

11865 Սարգիսյան, Մ. Կյանք և արվեստ. էջ 21—24

1936 ՓԵՏՐՎԱՐ № 2, ԷՋ 25—48

11866 Զառոյան, Գ. Մտածում մը կար անպայման։ [Հատված վեպից]. էջ 25—30

11867 Պողոսյան, Հ. Ազատության արծանը։ [Բանաստեղծութ.]. էջ 30

11868 Սինանյան, Ա. «Նիակարայի ջրվեժը»։ [Պատմվածք]. էջ 35—36

11869 Ուիբմըն, Ու: Ծվրոպա։ [Բանաստեղծութ.]. էջ 45—46

11870 Մարճամ, Է. Մարդն ու իր բահը։ [Բանաստեղծութ.]. էջ 47

1936 ԱՊՐԻԼ, № 3, ԷՋ 49—72

11871 Նուրիկյան, Բ. Ծաղիկները չեն ուտվիր։ [Պատմվածք]. էջ 49—51

11872 Վարուժակ: Իրիկուն։ [Բանաստեղծութ.] էջ 51

11873 Խոճասարյան, Հ. Խոնարհները։ [Պատմըվածք]. էջ 52—55

11874 Գյրեյան, Ա. Նպատակը։ [Բանաստեղծութ.]. էջ 56

11875 Միհրան: Տուն ու պապիկ։ [Պատմվածք]. էջ 57—58

11876 Վահյան, Վ. Կրկես կյանքի ու մահվան։ [Բանաստեղծութ.]. էջ 59

11877 Սինանյան, Ա. Ինչո՞ւ…։ [Պատմվածք]. էջ 60—61

11878 Անդրեասյան, Ա. Անկյունադարձ։ [Գրաքննական]. էջ 62—64

11879 Գըլեյան, Ա. Նավատորմար։ [Բանաստեղծութ.]. էջ 64

1936 ՄԱՅԻՍ, № 4, էՋ 73—96

11880 Ոշտունի, Գ. Ահա իմ ընկերներս։ [Պատմըվածք]. էջ 73—79

11881 Թեքեյան, Վ. Կը սիրեի։ [Բանաստեղծութ.]. էջ 80

11882 Մաժակցի: Գարնան ձայներ։ [Բանաստեղծութ.]. էջ 80—81

11883 Բարսեղյան, Բ. Սանտրս— Գըտածս զմելի մը էր։ [Արձակ բանաստեղծութ.]. էջ 82—83

11884 Շամլյան, Ա. Նախիրը կըբերենք կոր...։ [Պատմվածք]. էջ 84—85

11885 Սարոյան, Ու. Բարի տարին։ [Պատմըվածք]. էջ 93—97

1936 ՀՈՒՆԻՍ, № 5, էՋ 97—120

11886 Նուրիկյան, Բ. «Աննուշ երկիր ազատության»։ [Պատմվածք]. էջ 97—100

11887 Գըլճյան, Ա. Հանդես վերափոխման։ [Բանաստեղծութ.]. էջ 100

11888 Սարաֆյան, Կ. Ս. Հակոբի անարյուն զոհը։ [Պատմվածք]. էջ 101—102

11889 Մարկոսյան, Խ. Նավերգ— Սիրո տաղեր։ [Բանաստեղծութ.]. էջ 107

11890 Անարոն: Մեռելոց։ [Բանաստեղծութ.]. էջ 112—113

1936 ՀՈՒԼԻՍ, № 6, էՋ 121—144

11891 Մեսեյան, Ն. Ճակատը «Թղթերու պատերին դեմ. [Քննադատական]. էջ 121—124

11892 Նուրիկյան, Բ. Բա՛րև արքա։ [Պատմըվածք]. էջ 124—125

11893 Թաքոլ, Վ. Սառն հինավուրց։ [Բանաստեղծութ.]. էջ 125

11894 Սարգիսյան, Մ. Մաքսիմ Գորկի։ (1868—1936). էջ 126—128

11895 Գորկի, Մ. Դանկոյի սիրտը։ (Պառավ Իզերգիլի զրույցներից)։ [Թարգմ. Ս. Զորյան]. էջ 129—133

11896 Գորկի, Մ. Մրրկահավի երգը— Բազեի երգը։ [Թարգմ. Ե. Չարենց]. էջ 133—135

1936 ՕԳՈՍՏՈՍ, № 7, էՋ 145—169

11897 Մանվելյան, Ս. Անոնք որ վերադարձան։ [Պատմվածք]. էջ 145—151

11898 Ոշտունի, Գ. Ու սահնակը կը սուրա...։ [Պատմվածք]. էջ 153—158

11899 Գարմեն, Լ. Տառապանք։ [Բանաստեղծութ.]. էջ 159

1936 ՍԵՊՏԵՄԲԵՐ, № 8, էՋ 169—192

11900 Մարկոսյան, Խ. Անտեսանելին։ [Բանաստեղծութ.]. էջ 175

11901 Շանունի, Լ. Մահվան թափորը. էջ 177

11902 Նուպար, Ա. Ի խորոց սրտի։ [Բանաստեղծութ.]. էջ 180

11903 Սիտալ, Կ. Լուսաբացը։ [Գրախոս՝ Ս. Մանվելյան]. էջ 191—192

1936 ՀՈԿՏԵՄԲԵՐ, № 9, էՋ 193—216

11904 Ասատուրյան, Հ. Մեր գյուղը։ [Պատմըվածք]. էջ 196—197

11905 Կարապետյան, Մ. Լքում— Melanchulia։ [Բանաստեղծութ.]. էջ 198

11906 Ուֆերտ, Ա. Իրավունքին մեջ։ [Պատմըվածք]. էջ 205—211

1936 ՆՈՅԵՄԲԵՐ—ԴԵԿՏԵՄԲԵՐ, № 10—11, էՋ 217—264

11907 Անդրեասյան, Ա. Գրականությունը նոյեմբերեն վերջ. էջ 217—221

11908 Միհրան: Հայրս [Պատմվածք]. էջ 221

11909 Չարենց, Ե. Տասնհինգ տարի։ [Բանաստեղծութ.], էջ 222—223

11910 Նորենց, Վ. Լիրիկա— Մահ և ցնծություն։ [Բանաստեղծութ.]. էջ 225

11911 Զորյան, Ս. Երգը։ [Պատմվածք]. էջ 226—228

11912 Զարյան, Ն. Ավտոբուսը— Ծարավ։ [Բանաստեղծութ.]. էջ 228

11913 Շիրազ, Հ. Քանաքեռցեյի գիշերը։ [Բանաստեղծութ.]. էջ 229

11914 Ալազան: Արտերը— Կառուցում։ [Բանաստեղծութ.]. էջ 230

11915 Արմեն, Մ. Վարպետի մոտ. էջ 231—233

11916 Մահարի, Գ. Իմ տասնհինգամյակը— Խոհ— Սերգեյ Եսենին— Իմ երկիր քո եկման ճամբին։ [Բանաստեղծութ.]. էջ 234

11917 Տարոնցի, Ս. Տաղ մեր մանուկների մասին— Առավոտ— Լենինին— Գյոթեի պատասխանը։ [Բանաստեղծութ.]. էջ 235

11918 Սարյան, Գ. Վերջալույսը— Պատգամավորը— Խորհուրդ։ [Բանաստեղծութ.]. էջ 236

11919 Բակունց, Ա. *Մուրոյի «զրույց»-ը.* էջ 237—239

11920 Վշտունի, Ա. *Հայաստանին։* [*Բանաստեղծութ.*]. էջ 240

11921 Որբունի, Զ. Մ. *Խխունջը։* [*Պատմվածք*]. էջ 242—246

11922 Անտոնյան, Հ. *Ամերիկահայ բանաստեղծներ.* էջ 246—250

11923 Շաքլյան, Ա. *Եղջյուրը։* [*Պատմվածք*]. էջ 251—255

11924 Նուրիկյան, Բ. *Բլկատինցին։ (Տպավորություններ).* էջ 260—262

1937 ՀՈՒՆՎԱՐ, № 12, ԷՋ 265—304

11925 Թեքեյան, Վ. *Մաղթերգ։* [*Բանաստեղծութ.*]. էջ 265

11926 Անդրեասյան, Ա. *Սպանական ազատամարտը.* էջ 266—272

11927 Նուրիկյան, Բ. *Սպանիա.* էջ 274—277

11928 Սաստուրյան, Հ. *Սավերներուն հաճախանքը։* [*Պատմվածք*]. էջ 277—282

11929 Ավագյան, Հ. *Գըլճյան, Ա.* [*Ամերիկահայ բանաստեղծ*]. էջ 288—291

11930 Զոպանյան, Ա. *Կոմիտասի գործը.* էջ 292—294

1939 [ԱՄԱՌ], № 2, ԷՋ 65—128

11931 Կեորկիզյան, Ն. *Որոգումներ* էջ 65—72

11932 Միհրան։ *Գարուն։* [*Բանաստեղծութ.*]. էջ 72

11933 Մանվելյան, Ս. *Աղջկան մը պատկերին առջև* [*Պատմվածք*]. էջ 73—75

11934 Մարկոսյան, Խ. *Կալոց։* [*Բանաստեղծութ.*]. էջ 76

11935 Նուրիկյան, Բ. *Արևը քեզի։* [*Պատմվածք*]. էջ 77—80

11936 Վարուժնակ։ *Նշենիին առաջ։* [*Բանաստեղծութ.*]. էջ 80

11937 Սարգիսյան, Մ. *Նկարիչ Մանվել Թոլիկյան.* էջ 81—86

11937 Միլեյ, Է. *Արհամարհանք։* [*Բանաստեղծութ.*]. էջ 86

11938 Գույումճյան, Հ. *Մշուշ։* [*Բանաստեղծութ.*]. էջ 90

11939 Մաժակցի։ *Մեր տունը։* [*Պատմվածք*]. էջ 91—96

11940 Օտյան, Ա. *Արսինե։* [*Պատմվածք*]. էջ 98—107

11941 Սարոյան, Ու. *«Սիրտս սարերն է»։* [*Գրքի մասին*]. էջ 118—120

1939 [ԱՇՈՒՆ], № 3, ԷՋ 129—260

11942 Գարեգին արքեպ. *Սասմա ծռերի հազարամյակը.* էջ 131—143

11943 Սիտալ, Կ. *Դավիթ և Խանդութ։* [*Բանաստեղծութ.*]. էջ 144—153

11944 Մեն։ *Թումանյանի «Սասունցի Դավիթ»-ը և մանուկները.* էջ 154—156

11945 Թումանյան, Հ. *Սասունցի Դավիթ։ (Հատվածներ).* էջ 157—160

11946 Զարենց, Ե. *«Ել կանգնեց Դավիթը նրա դեմ...»։* [*«Գիրք ճանապարհի»-ից*]. էջ 160—162

11947 Ջիբունի, Տ. *Սասմանց տուն կամ Սասունցի Դավիթ.* էջ 163—175

11948 Խաճակյան, Ա. *Մեր պատմիչները և մեր գուսանները։* [*Բանաստեղծութ.*]. էջ 176

11949 Դավրյան, Հ. *Սողրա բաջին։* [*Պատմվածք*]. էջ 179—190

1940 [ԳԱՐՈՒՆ], № 1, ԷՋ 1—64

11950 Մեր *տարեկիցը։* [*Խմբագրական*]. էջ 1—2

11951 Վահյան, Վ. *Տաղ ամենազեղ տրամության։* [*Բանաստեղծութ.*]. էջ 3—6

11952 Մինաս Լուֆքի։ *Միանձնուհին։* [*Բանաստեղծութ.*]. էջ 8—9

11953 Դավրյան, Հ. *Քրտինքով կամ արցունքով։* [*Պատմվածք*]. էջ 10—14

11954 Նուրիկյան, Բ. *Մորս արցունքը։* [*Պատմվածք*]. էջ 15—16

11955 Մանվելյան, Ս. *Հերոսապաշտները։* [*Պատմվածք*]. էջ 18—30

11956 Սոֆյան, Վ. *Սերն իմ։* [*Բանաստեղծութ.*]. էջ 30

11957 Անդրեասյան, Ա. *Արքայաձուկին մահը։* [*Պատմվածք*]. էջ 31—40

11958 Քարամյան, Հ. *Ֆրիկ։ (Միջնադարյան հայ մեծագույն բանաստեղծը).* էջ 41—47

11959 Բ. Ն. *Սիտալի արվեստը.* էջ 48—50

11960 Գույումճյան, Հ. *Գրիգոր Սյունի։* [*Երաժիշտ*]. էջ 55—58

1940 ԱՄԱՌ, № 2, ԷՋ 65—128

11961 Թեքեյան, Վ. *Եփրատ։* [*Բանաստեղծութ.*]. էջ 65

11962 Մաժակցի։ *Երկրորդ ծաղկեփունջը։* [*Պատմվածք*]. էջ 66—73

11963 Սեմա, Ա. *Հաղթանակս։* [*Բանաստեղծութ.*]. էջ 74

11964 Որբունի, Զ. Մ. *Վախը։* [*Բանաստեղծութ.*] էջ 75

11965 Վահե Հայկ։ *Գասկին ժամը։* [*Պատմըվածք*]. էջ 76—89

11966 Մինաս, Լուֆթի։ *Որսորդը։* [*Բանաստեղծութ.*]. էջ 90

11967 Մանվելյան, Ս. *Մարգար աղա, ես կ'երեվա՞մ։* [*Պատմվածք*]. էջ 91—98

11967ա Նուրիկյան, Բ. *Ձիուն գլուխը։* [*Պատմըվածք*]. էջ 101—107

11968 Սոֆյան, Վ. *Գաղտնիք։* [*Բանաստեղծութ.*]. էջ 115

11969 Շաֆլյան, Ա. *Արձակ էջեր.* էջ 116—120

1940 ԱՇՈՒՆ, № 3, ԷՋ 129—192

11970 Սիտալ, Կ. *«Կաշտի քաջերը»-ից* էջ 129—132

11971 Նուրիկյան, Բ. *Աշուն։* [*Պատմվածք*]. 133—134

11972 Դավրյան, Հ. *Գորգ գործող՝ Բիբիջանը։* [*Պատմվածք*]. էջ 135—146

11973 Կեորկիզյան, Ն. *Թափառումներ։* [*Բանաստեղծութ.*]. էջ 146

11974 Անտոնյան, Հ. *Մեղրիկ շրթներ...* [*Բանաստեղծութ.*]. էջ 147—148

11975 Մանվելյան, Ս. *Արատը։* [*Պատմվածք*]. էջ 149—163

11976 Մաժակցի։ *Վերադարձ։* [*Բանաստեղծութ.*]. էջ 164—167

11977 Վարուժակ։ *Լուսինը։* [*Բանաստեղծութ.*]. էջ 167

11978 Կոմունի, Ղ. *Արարատյան դաշտի առավոտը. (Հատված).* էջ 185—186

11979 Շիրազ, Հ. *Հրճվանք։* [*Բանաստեղծութ.*]. էջ 187—188

11980 Տարոնցի, Ս. *Ծովինարին դյուցազնամայր։* [*Բանաստեղծութ.*]. էջ 188

11981 Կապուտիկյան, Ս. *Արևի սերը։* [*Բանաստեղծութ.*]. էջ 189

11982 Սարյան, Գ. *Խորհուրդ։* [*Բանաստեղծութ.*]. էջ 190

1940 ՁՄԵՌ, № 4, ԷՋ 193—256

11983 Պատերազմ և գրականություն։ [*Խմբագրական*]. էջ 193—195

11984 Միհրան։ *Շնորհակալություն։* [*Բանաստեղծութ.*]. էջ 195

11985 Ասատուրյան, Հ. *Արմենակ Շահմուրադյան։* [*Երգիչ*]. էջ 196—197

11986 Մանվելյան, Ս. *Կես առ կես։* [*Պատմըվածք*]. էջ 199—205

11987 Գույումճյան, Հ. *Վաղվան աշխարհը։* [*Բանաստեղծութ.*] էջ 208—209

11988 Վահե Հայկ։ *Վարդապետ, ճրագը վառ։* [*Պատմվածք*]. էջ 214—220

11989 Անդրեասյան, Ս. *Արքայաձուկին մահը։ (Ամերիկյան ավանդավեպ)։* էջ 222—230

11990 Տատրյան, Վ. *Ցմահ նախագահ։* [*Պատմըվածք*]. էջ 232—236

11991 Սոֆյան, Վ. *Իրիկվան աստղ։* [*Բանաստեղծութ.*]. էջ 236

11992 Շաֆլյան, Ա. *Սրբուհի Աննիկ։* [*Պատմըվածք*]. էջ 237—247

1941 ԳԱՐՈՒՆ, № 1, ԷՋ 1—64

11993 Հովսեփյան, Գարեգին. *արքեպ. Արագածի գագաթին ի խնդիր Լուսավորչի կանթեղի.* էջ 1—10, № 2, էջ 76—86

11994 Սիտալ, Կ. *Կաշտի քաջերը։* [*Բանաստեղծութ.*]. էջ 11—17

11995 Մարկոսյան, Խ. *Վայրի ծաղիկ։* [*Բանաստեղծութ.*]. էջ 17

11996 Անդրեասյան, Ս. *Պզտիկ վիպասանը։* [*Պատմվածք*]. էջ 18—25

11997 Արածունի, Գ. *Երգը։* [*Բանաստեղծութ.*]. էջ 25

11998 Վարդանյան, Է. *Մահ։* [*Պատմվածք*]. էջ 26—34

11999 Թենիսը'ն, Ա. *Գոտիվա։* [*Բանաստեղծութ.*]. էջ 35—37

12000 Նուրիկյան, Բ. *Վերջին հեքիաթը։* [*Պատմըվածք*]. էջ 40—46

12001 Սարոյան, Ու. *Անունս Արամ է։* [*Գրքի մասին*]. էջ 57—60

1941 ԱՄԱՌ, № 2, ԷՋ 65—128

12002 Կեորկիզյան, Ն. *Պետք է մարել կրակը։* [*Պատմվածք*]. էջ 65—70

12003 Մարկոսյան, Խ. Սղոցին երգը։ [Բանաստեղծութ.]. էջ 70—71
12004 Դավթյան, Հ. Խարված երգիչը։ [Պատմըվածք]. էջ 72—74
12005 Ֆիրդուսի։ Նուշիրվան կշռչի իր կայսրության սահմանները։ [Թարգմ. Թիրեաքյան, Մ.]. էջ 87—89
12006 Ազատյան, Թ. Եկուր։ [Բանաստեղծութ.]. էջ 116
12007 Սարոյան, Ու. Նռնենիները։ [Պատմըվածք]. էջ 117—127

1941 ԱՇՈՒՆ, № 3, ԷՋ 129—192

12008 Մարկոսյան, Խ. Հովվին սրինգն էր անուշ։ [Բանաստեղծութ.]. էջ 129—130
12009 Ասատուրյան, Հ. Աղեկները աղեկ են։ [Պատմվածք]. էջ 131—142
12010 Վարուժակ։ Ի խորոց սրտից։ [Բանաստեղծութ.]. էջ 143
12011 Դավթյան, Հ. Մի գող բարեկամ։ [Պատմըվածք]. էջ 144—155
12012 Վահե Հայկ։ Օր մը հայ նահապետին հետ։ [Պատմվածք]. էջ 164—169
12013 Սարմեն։ Քույրը։ [Բանաստեղծութ.]. էջ 185
12014 Սարյան, Գ. Գովք ռուս ժողովուրդին։ [Բանաստեղծութ.] էջ 186—187
12015 Շիրազ, Հ. Եոթ պապերս— Անվերնագիր։ [Բանաստեղծութ.]. էջ 187
12016 Զարյան, Ն. Նա պիտի կախվի։ Վերածնունդ։ [Բանաստեղծութ.] էջ 188—190
12017 Խաճակյան, Ա. Ազատության բանալին։ [Իր 65-ամյակին առված ճառից]։ էջ 192

1941 ՁՄԵՌ, № 4, ԷՋ 193—256

12018 Թիրեաքյան, Մ. Հ. Նիզամի։ (1144—1203). էջ 193—201
12019 Մեսիյան, Ե. Ժամուն նշխարը։ [Պատմըվածք]. էջ 206—214
12020 Վարուժակ։ Սիրուշ։ [Բանաստեղծութ.]. էջ 215—217
12021 Դավթյան, Հ. Ռումբը։ [Պատմվածք]. էջ 218—227
12022 Ասատուրյան, Հ. Մինչ Լոնտոնը կայրի։ [Պատմվածք]. էջ 228—236
12023 Մանվելյան, Ս. Ընկերները։ [Պատմըվածք]. էջ 237—245
12024 Սոֆյան, Վ. Անջատում։ [Բանաստեղծութ.]. էջ 245

1942 ԳԱՐՈՒՆ, № 1, ԷՋ 1—64

12025 Փիրլ Պըք։ [Ամերիկյան կին գրող]. էջ 1—2
12026 Ասատուրյան, Հ. Մոմերուն բոցը։ [Պատմըվածք]. էջ 5—11
12027 Փիրլ, Պըք։ Վանկ Լընկի ամուսնությունը։ [Անգլ. թարգմ.]. էջ 22—41
12028 Սոֆյան, Վ. Շամիրամ։ [Բանաստեղծութ.]. էջ 42
12029 Մինաս, Լուֆքի։ Սպանիա։ [Բանաստեղծութ.]. էջ 47—48
12030 Շաքլյան, Ա. Սրճարանը։ [Պատմվածք]. էջ 49—52

1942 ԱՄԱՌ, № 2, ԷՋ 65—128

12030ա Արամ Հայկազ։ Մեր դպրացինները. էջ 65—71
12031 Կարապետյան, Մ. Սև թիթեռնիկներ։ [Բանաստեղծութ.] էջ 81—82
12032 Ստայնբեք, Ջան։ Ճանճերուն հաղթանակը։ [Պատմվածք]. էջ 87—92
12033 Սոֆյան, Վ. Հղացում։ [Բանաստեղծութ.]. էջ 93
12034 Նուրիկյան, Բ. Թող փչե քամին։ [Պատմըվածք]. էջ 94—97
12035 Դավթյան, Հ. Թուրանի մանկությունը։ [Վեպից հատված]. էջ 98—111
12036 Շաքլյան, Ա. Մեր օրերու հեքիաթը. էջ 118—126
12037 Ողջույնի խոսք Հայաստանի մտավորականներուն։ [Ամերիկահայ գրողներից]. էջ 127—128
12038 Հավելված։ [«Պատերազմն ինչպես կազդե գրչին»— ամերիկահայ գրողների կարծիքները]. էջ 1—16

1942 ԱՇՈՒՆ, № 3, ԷՋ 129—192

12039 Պատերազմը և Հայաստանի գրագետները։ [Խմբագրական]. էջ 129—130
12040 Զարյան, Կ. Հյուրը— Ի՞նչ եղան կյան-

քերը որ անցան— Գարուն։ [Բանաստեղծութ.]. էջ 135—137

12041 Վահե, Հայկ: Անուն մը միայն։ [Պատմըվածք]. էջ 138—142

12042 Ֆիրդուսի: Աֆրասիաբ գիշերացն կհարձակվի և կհաղթվի քաջ Խոսրովեն։ [Շահնամեից։ Թարգմ. Մ. Հ. Բիրեաքյան]. էջ 143—147

12043 Մանվելյան, Ս. Այսպես ամպոտ օր մըն էր։ [Պատմվածք]. էջ 148—156

12044 Շահան: Աստվածներ կան։ [Բանաստեղծութ. էջ 157

12045 Վարուժակ: Նոր գարուն։ [Բանաստեղծութ.]. էջ 161

12046 Ավագյան, Հ. Ա. Իսահակյան իր «Ընտիր երկեր»-ու մեջ. էջ 162—166

12047 Աստուրյան, Հ. «Որդ Հայաստանի»։ [Հ. Շիրազի համանուն գրքի մասին]. էջ 167—173

12048 Սարմեն: Ընկուզենի։ [Բանաստեղծութ.]. էջ 179

12049 Իսահակյան, Ա. Ռազմակոչ։ [Բանաստեղծութ.]. էջ 180—181

12050 Սարյան, Գ. Խոսք բարի երթի։ [Բանաստեղծութ.]. էջ 181

12051 Բորյան, Գ. Հաղթանակը մերն է ընկերներ։ [Բանաստեղծութ.]. էջ 182—183

12052 Շիրազ, Հ. Գազել հաղթանակի։ [Բանաստեղծութ.]. էջ 183

12053 Տարոնցի, Ս. Ռազմի շեփոր։ [Բանաստեղծութ.]. էջ 184—186

12054 Իսահակյան, Ա. Սիրելի հերոս Ս. Գ. Զաքյանի անմահ հիշատակին։ [Բանաստեղծութ.]. էջ 186

12055 Ղարիբյան, Ա. Մեսրոպ Մաշտոց և հայ գրերու գյուտը. էջ 187—192

1942 ՁՄԵՌ, № 4, ԷՋ 193—256

12056 Բ. Ն. Հայ գիրը Ամերիկայի մեջ. էջ 193—195

12057 Շաքիլյան, Ա. Առջի բախտ, ոսկի թախտ։ [Պատմվածք]. էջ 196—205

12058 Արամ Հայկազ: Մեր գյուղը։ [Պատմըվածք]. էջ 206—211

12059 Դավթյան, Ա. Թոնրատեր Ֆարաչը։ [Պատմվածք]. էջ 213

12060 Սարգիսյան, Մ. Ռոզի Հուփթման։ (1819—1892). էջ 224—232

12060ա Ի՞նչպես կարելի է զորացնել հայ գիրը Ամերիկայի մեջ. [Կարծիքներ՝ Հ. Ավագյանի, Վահե-Հայկի, Ավետիս Բեյ, Արամ Հայկազի, Մ. Բիրեաքյանի, Ս. Մանվելյանի, Մ. Սարգիսյանի, Լուֆթի Մինասի և այլն). էջ 233—256

1943 ԳԱՐՈՒՆ, № 1, ԷՋ 1—64

12061 Վաճյան, Վ. Տղուս։ [Բանաստեղծութ.]. էջ 2—3

12062 Միհրան: Հոգիս այսօր մենակ է։ [Բանաստեղծութ.]. էջ 3

12063 Նուրիկյան, Բ. Գեռնատեթի երգը։ [Գրական-քննադատական]. էջ 4—12

12064 Զավեն Պայճար: Հաճին։ [Պատմվածք]. էջ 25—32

12065 Լուֆթի, Մինաս: Անուշ հուշ։ [Բանաստեղծութ.]. էջ 52

12066 Մաժացկի: Ցուլը։ [Բանաստեղծութ.]. էջ 53

12067 Արման Նուպար, Աղբյուր անմեղության։ [Բանաստեղծութ.]. էջ 54

12068 Դավթյան, Հ. Զարուհի Գալեմքարյանի ոսկի հոբելյանը. էջ 55—57

1943 ԱՄԱՌ, № 2, ԷՋ 65—128

12069 Անդրեասյան, Ա. Մայր մը և որդին։ [Պատմվածք]. էջ 66—83

12070 Ֆիրդուսի: Զալ Ռուստամեն տեսնելու կերթա։ [Շահնամե]։ Թարգմ. Մ. Բիրեաքյան էջ 90—93

12071 Վահե, Հայկ: Իշխանենց Մարկոսը։ [Պատմվածք]. էջ 94—102

12072 Արամ Հայկազ: Փիթ ու Փաթ։ (Մեր դրացիները)։ [Պատմվածք]. էջ 104—112

12073 Նուրիկյան, Բ. Կարմիր կակաչներ։ [Պատմվածք]. էջ 113—116

12074 Հեղինե: Նկարիչ Խաչատուրյան. էջ 117—122

12075 Սիտալ, Կ. Կաշտի քաշեր։ [Գրախոս՝ Հ. Աստուրյան]. էջ 123—128

1943 ԱՇՈՒՆ, № 3, ԷՋ 129—192

12076 Մանվելյան, Ս. Էցիկ մամին։ [Պատմըվածք]. էջ 129—141

12077 Սոֆյան, Վ. *Ցմեռնամուտ։* [*Բանաստեղծութ.*]. *էջ 141*

12078 Ավագյան, Հ. *Հայ գրականություն։* [*Գրախոսական*]. *էջ 142—150*

12079 Մենավոր։ *Լեռներուն հետ։* [*Պատմվածք*]. *էջ 151—154*

12080 Շաքլյան, Ա. *Օրս էսպես անց է կ'ացի։* [*Պատմվածք*]. *էջ 155—173*

12081 Նուրիկյան, Բ. *Մայրը։* [*Պատմվածք*]. *էջ 174—175*

12082 Մարգարյան, Մ. *Քո յոթնարփի լույսերում։* [*Բանաստեղծութ.*] *էջ 176*

12083 Բորյան, Գ. *Հայրենիքի ձայնը. էջ 177—181*

12084 Սարմեն։ *Թուրը։ Հայերեն։* [*Բանաստեղծութ.*]. *էջ 184—185*

12085 Սարյան, Գ. *Գրոհի պահին։* [*Բանաստեղծութ.*] *էջ 189*

12086 Պողոսյան, Հ. *Որդիների հետ։* [*Բանաստեղծութ.*]. *էջ 190*

12087 Վշտունի, Ա. *Երգ Հայաստանի։* [*Բանաստեղծութ.*]. *էջ 191*

1943 ՁՄԵՌ, № 4, ԷՋ 193—256

12088 Դավթյան, Հ. *Սիգրիդ Ընսեթ։* [*Նորվեգացի կին գրող*]. *էջ 194—196*

12089 Սիգրիդ. Ը. *Քրիստին Լավրանսդաթըր։* [*Պատմվածք*]. *էջ 197—210*

12090 Սոֆյան, Վ. *Այսպես էր ան։* [*Բանաստեղծութ.*]. *էջ 210*

12091 Մարկոսյան, Խ. *Դերձակին երգը։* [*Բանաստեղծութ.*]. *էջ 215*

12092 Ոսկերիչ։ *«Ճակատագիր մը փոխեցի»* [*Պատմվածք*]. *էջ 216—224*

12093 Արամ Հայկազ։ *Էսկրին նամակ։* [*Պատմվածք.*] *էջ 225—227*

12094 Արման Նուպար։ *Երգ սպասման և զղջումի։* [*Բանաստեղծութ.*]. *էջ 228—229*

12095 Մարգարյան, Մ. *«Մտերիմ երգեր»* [*Գրախոս՝ Հ. Ասատուրյան*]. *էջ 244—247*

1944 ԳԱՐՈՒՆ, № 1, 1—64

12096 Բ. Ն. *«Նոր գիր»-ի հնգամյակին առթիվ. էջ 4—5*

12097 Հովսեփյան, Գարեգին. *արքեպ. Մի կարևոր ձեռագիր Նյու-Յորքի հանրային մատենադարանում. էջ 6—24*

12098 Օշական, Հ. *Մոռացված բաներ. [Հոդված. էջ 25—30*

12099 Զարյան, Կ. *Ջին։* [*Բանաստեղծութ.*]. *էջ 30—31*

12100 Թեքեյան, Վ. *Ինքնախոսություն։* [*Բանաստեղծութ.*]. *էջ 32*

12101 Մանվելյան, Ս. *Հայր և որդի։* [*Պատմըվածք*]. *էջ 33—44*

12102 Մելքոնյան, Զ. *Երեք քերթվածներ։* [*Բանաստեղծութ.*]. *էջ 45—46*

12103 Լուֆրի, Մինաս։ *Հայրենիքիս։* [*Բանաստեղծութ.*]. *էջ 47—49*

12104 Անդրեասյան, Ա. *Արցունքի կաթիլներ։* [*Պատմվածք*]. *էջ 52—60*

12105 Սոֆյան, Վ. *Արդյունքը։* [*Բանաստեղծութ.*]. *էջ 61*

12106 Վահե Հայկ։ *Երբ այգեստանը կը սառի...* [*Պատմվածք*]. *էջ 62—82*

12107 Կոստանյան, Հ. *Նետահար երգիչը։* [*Բանաստեղծութ.*]. *էջ 82*

12108 Շահան։ *Երգչուհին այն։* [*Բանաստեղծութ.*]. *էջ 83—84*

12109 Ջավեն, Պայքար։ *Ծովանդին սիրածը։* [*Պատմվածք*]. *էջ 85—91*

12110 Արման Նուպար։ *Համբույրին ծնունդը։* [*Բանաստեղծութ.*]. *էջ 92*

12111 Հովնանյան, Հ. *Պոսիթոնի հարսնը։* [*Պատմվածք*]. *էջ 93—100*

12112 Սանակյան, Ս. *Անստորագիր նամակ մը։* [*Պատմվածք*]. *էջ 101—105*

12113 Մինրան։ *Զրույց առաջին սիրույս հետ։* [*Բանաստեղծութ.*]. *էջ 106*

12114 Դավթյան, Հ. *Մարգարտի պսակադրությունը։* [*Պատմվածք*]. *էջ 107—114*

12115 Արման, Ռ. *Վերահանդիպում։* [*Բանաստեղծութ.*]. *էջ 116*

12116 Ասատուրյան, Հ. *Թագուն գիծը։* [*Պատմըվածք*]. *էջ 117—123*

12117 Սառոյան, Ու. «Մարդկային կատակերգություն» [Գրախոս՝ Մ. Սարգիսյան]. էջ 125 128

1944 ԱՄԱՌ, № 2 (22), ԷՋ 129—192

12118 Սանակյան, Ս. Բարձրաբերդ։ [Բանաստեղծութ.]. 129

12118ա Խաչատուրյան, Ա. Լեռի կաղանդը։ [Պատմվածք]. էջ 130—143

12119 Միհրան։ Գերեզմանի մը եզերքին։ [Բանաստեղծութ.]. էջ 144

12120 Կարապետյան, Մ. Արձակ էջեր. էջ 145—148

12121 Նուրիկյան, Ա. Այսպես է պատերազմը։ (Նամակներ իտալական ճակատեն). էջ 155—159

12122 Շահան։ Սպասում։ [Բանաստեղծութ.]. էջ 160

12123 Հակոբյան, Գ. «Աղավնին խաղաղության կրերեն» [Գրախոս՝ Մ. Սարգսյան]. էջ 161—164

12124 Հակոբյան, Ր. Սուրբը ձյունին մեջ։ [Պատմվածք]. էջ 165—172

12125 Խորենացի Մովսես։ Հայոց պատմություն։ Ներածություն, թարգմանություն Ստ. Մալխասյանի [Գրախոս՝ Վ. Մ. Քյուրքճյան]. էջ 173—186

1944 ԱՇՈՒՆ, № 3, ԷՋ 193—256

12126 Արամ Հայկազ։ Հանուն հօր։ [Պատմվածք]. էջ 194—205

12127 Վահյան, Վ. Համանվագ։ [Բանաստեղծութ.]. էջ 206—208

12128 Շահան։ Անուններ։ [Բանաստեղծութ.]. էջ 219

12129 Ոսկերիչ։ Սա գըխմեն չափով պիտի խմենք։ [Պատմվածք]. էջ 220—223

12130 Դավթյան, Հ. Հայի հոգին-անվերջ մաքառում և պայքար. էջ 224—242

12131 Քոչար, Հր. Երգը։ [Պատմվածք]. էջ 243—249

1944 ՁՄԵՌ, № 4, ԷՋ 257—320

12132 Բ. Ն. Ոսկերիչ. [Ավետիս Քեյ։ Գրող]։ էջ 257—261

12133 Տերունյան, Ս. Հայաստանի եզրայրներուն։ [Բանաստեղծութ.]. էջ 261—262

12134 Ոսկերիչ։ Միակ կույսը։ [Պատմվածք]. էջ 263—270

12135 Տավրոս, Ե. Հայ իմ լեզուս [Բանաստեղծութ.]. էջ 275—277

12136 Օշական, Հ. Մոռացված բաներ։ (Մեր վանքերը). էջ 278—288

12137 Մանվելյան, Ս. Զայրացած սուրբեր։ [Պատմվածք]. էջ 290—302

12138 Սարաֆյան, Գ. Սերվանթեսի «Գնչուհին». էջ 303—312

12139 Արարեգյան, Մ. Վահան Տերյան։ [Բանաստեղծի մահվան քսանամյակի առթիվ]. էջ 313—314

1945 ԳԱՐՈՒՆ, № 1, ԷՋ 1—64

12140 Նուրիկյան, Բ. Հովհաննես Ավագյան։ [Քննադատ]. էջ 1—4

12141 Հովսեփյան, Գարեգին. արքեպ. Մեր խղձերը հայ գրի և մամուլի մասին. էջ 5—7

12142 Անդրեասյան, Ա. Հովհաննես Ավագյան— սրտի մարդը. էջ 8—11

12143 Շեքսպիր, Վ. Հնչակներ։ Թարգմ. Վ. Թեքեյան. էջ 12—13

12144 Վահե, Հայկ։ Հովհաննես Ավագյան իր գործերուն մեջ. էջ 14—19

12145 Ասատուրյան, Հ. Հովհաննես Ավագյան՝ մարդը. էջ 20—23

12146 Գլըճյան, Ս. Քառյակներ. էջ 24

12147 Սիտալ, Կ. Հովհաննես Ավագյան ինչպես որ ծանոթ է ինծի. էջ 25—28

12148 Սարգիսյան, Մ. Հովհաննես Ավագյանի քննադատությունը. էջ 29—33

12149 Մանվելյան, Ս. Հովհաննես Ավագյանի մանրավեպերը. էջ 34—40

12150 Հովհաննես Ավագյան։ [Կենսագրական]. էջ 40—42

12151 Ավագյան, Հ. Գրական էջեր։ [Գրական քննադատություն— Միսաք Մեծարենց— Հայրենիքին երազը— Այիտա]. էջ 43—63

12152 Շիրազ, Հ. Հրազդան— Հայաստան։ [Բանաստեղծութ.]. էջ 64

12153 Հավելված։ [Հ. Ավագյանին ուղերձներ, նամակներ]. էջ 1—13

1945 ԱՄԱՌ, № 2, ԷՋ 65—128

12154 Սյուրմելյան, Զ. *Հրեղեն ձին։ [Պատմվածք։ Թարգմ. Բ. Ն.]. էջ 65—77*

12155 Շիրազ, Հ. *Կուզեի նստել մի քարի վրա։ [Բանաստեղծութ.]. էջ 77*

12156 Նաճան: *Սուսոփ — Սուսոս։ [Բանաստեղծութ.]. էջ 76—77*

12157 Դավթյան, Հ. *Մանուշի հարսանիքը։ [Պատմվածք]. էջ 78—85*

12158 Հովհաննիսյան, Ս. *Պատկերներ. էջ 86—95*

12159 Քաղցրունի, Ա. *Մայր Հայաստան կխոսի։ [Բանաստեղծութ.]. էջ 96—99*

12160 Սանահին, Ա. *Պարոն Բանին ապաշխարանքը։ [Պատմվածք]. էջ 100—106*

12161 Մելքոնյան, Զ. *Մխիթարանք։ [Բանաստեղծութ.]. էջ 118*

12162 Սուրմելյան, Զ. *«Ձեզի կհարցնեմ, տիկնայք և տեարք»։ [Վեպ։ Գրախոս՝ Մ. Սարգիսյան]. էջ 121—124*

1945 ԱՇՈՒՆ, № 3, ԷՋ 129—192

12163 Մելքոնյան, Զ. *Երևան։ [Բանաստեղծութ.]. էջ 129*

12164 Սարաֆյան, Գ. *Գեղեցիկը հոգեբանության լույսին տակ. էջ 130—145*

12165 Վանյան, Վ. *Տուն մը՝ երազ։ [Բանաստեղծութ.]. էջ 145—146*

12166 Ազնավուրյան, Ա. *Երեք հովիվներուն հանդիպումը։ [Պատմվածք]. էջ 147—157*

12117 Օմար Խայամ: *Քառյակներ. էջ 173—175*

12118 Սիմընս, Ը. *Սովետ գրականությունը և պատերազմը. էջ 176—182*

12119 Զարյան, Ն. *Հայոց լեզուն։ [Բանաստեղծութ.]. էջ 183*

12120 Շիրազ, Հ. *Հայ ժողովրդին — Կարոտ։ [Բանաստեղծութ.]. էջ 184*

12121 Բորյան, Գ. *Կամ վահանով, կամ վահանին։ [Բանաստեղծութ.]. էջ 186—188*

12122 Գրաշի, Ա. *Բանաստեղծ մարտիկը։ [Թաթուլ Հուրյան]. էջ 188—192*

1945 ՁՄԵՌ, № 4 (28), ԷՋ 193—256

12123 Բ. Ն. *Վահան Թեքեյան։ (1878—1945). էջ 193—194*

12124 Օշական, Հ. *Իրավ բանաստեղծը։ (Վ. Թեքեյան). էջ 195—205*

12125 Ավագյան, Հ. *Վահան Թեքեյանի «Հայերգությունը». էջ 207—215*

12126 Խաչատուրյան, Ա. *Ինչո՞ւ կսիրեմ կարդալ Թեքեյան. էջ 216—228*

12127 Սուրմելյան, Զ. *Վահան Թեքեյանի հետ Պոլսո մեջ. էջ 229—233*

12128 Թեքեյան, Վ. *Երեք թուղթ։— Լուսավորչի կանթեղը։— Հաշվեհարդար։— Վերացում։ [Բանաստեղծութ.]. էջ 254—256*

1946 ԳԱՐՈՒՆ, № 1 (29), ԷՋ 1—64

12129 Բ. Ն. *Արյունոտ սրտեր։ [Ժուրնալի VIII տարեդարձի առթիվ]. էջ 1—2*

12130 Սասարյան, Հ. *Կոմիտաս վարդապետ։ (Ծննդյան 77-րդ տարեդարձի առթիվ). էջ 3—15*

12131 Դավթյան, Հ. *Աչքդ լույս, Շուշանիկ ջան։ [Պատմվածք]. էջ 16—19*

12132 Մելքոնյան, Զ. *Թանկագին վերադարձ։ [Բանաստեղծութ.]. էջ 19*

12133 Ազնավուրյան, Ա. *Ապտակը։ [Պատմվածք]. էջ 20—29*

12134 Սոֆյան, Վ. *Մանկություն։ [Բանաստեղծութ.]. էջ 29*

12135 Գալըգճյան, Ս. *Վահան Թեքեյանի հոգին հետ. էջ 31—33*

12136 Թեքեյան, Վ. *Նամակներ ուղղված Զ. Սյուրմելյանին. էջ 50—58*

1946 ԱՄԱՌ, № 2, ԷՋ 65—128

12137 Բ. Ն. *Րաֆֆիի տեսիլքը։ (Ներգաղթի առթիվ). էջ 65—66*

12138 Անդրեասյան, Ա. *Կարմիր պատատակի օրագրեն։ [Պատմվածք]. էջ 67—79*

12139 Որբունի, Զ. Մ. *Կապուտիկները։ [Բանաստեղծութ.]. էջ 89*

12140 Արամ Հայկազ: *Խորենը։ (Քյուրդիստանի լեռներուն մեջ). էջ 90—99*

12141 Ալեմ Շան: *Կը սիրեն զիս, չի սիրեր... [Բանաստեղծութ.]. էջ 99*

12142 Սանսիվառ, Հ. *Մարդու և կյանքի խորհրդի մասին։ (Արձակ պոեմ). էջ 100—102*

12143 Ուայլ, Է. *Կսկիծս։ [Բանաստեղծութ. Թարգմ.]. էջ 111—112*

12144 Այվազյան, Ն. Մեքենա և անկյունադարձ [Պատմվածք]. էջ 113—124

1946 ԱՇՈՒՆ—ՁՄԵՌ, № 3—4, ԷՋ 129—260

12145 Հակոբ Օշական։ [Խմբագրական]. էջ 129—132

12146 Վահե Հայկ: Գրչի համար վաստակավոր մը։ [Հ. Օշական]. էջ 133—146

12147 Ավագյան, Հ. Հակոբ Օշական քննադատ. էջ 147—157

12148 Ազնավուրյան, Ա. Հակոբ Օշական. էջ 186—190

12149 Հակոբ Օշական ինքն իր մասին. էջ 197—214

12150 Հ. Օշական: [Կենսագրական]. էջ 225—229

12151 Օշական, Հ. Գրական էջեր— Ճահպաղ։ — Ծակ պտուկը։— Լուսավորչի պատգամը. էջ 232—254

1947 ԳԱՐՈՒՆ, № 1, ԷՋ 1—64

12152 Գրական համագումարին առթիվ։ [Խմբագրական]. էջ 1—4

12153 Խեչումյան, Վ. Միրանի։ [Պատմվածք]. էջ 5—13

12154 Ասատրյան, Հ. Ես որ ըլլալ չեմ սիրեր։ [Պատմվածք]. էջ 14—18

12155 Նուրիկյան, Բ. Պանդուխտ հոգիներ։ [Պատմվածք]. էջ 19—24

12156 Սարկավագյան, Կ. Հայ գրականությունը կրնա՞ համաշխարհային արժեք ունենալ. էջ 40—51, № 2, էջ 80—96

12157 Սիրաս, Հ. Հայաստանի սովետական գրողների երկրորդ համագումարը. էջ 55—60

1947 ԱՄԱՌ, № 2, ԷՋ 65—128

12158 Բ. Ն. Մեր մշակույթը. էջ 65—68

12159 Շաֆլյան, Ա. Բախտին անիվը։ [Պատմվածք]. էջ 70—78

12160 Մարկոսյան, Խ. Միրանի ծառ։ [Բանաստեղծութ.]. էջ 96—97

12161 Նուրիկյան, Բ. Գալիֆորնիա։ [Տպավորություններ]. էջ 28—107

12162 Թոփչյան, Ե. Դեմիրճյան և նրա «Վարդանանք» պատմավեպը. էջ 108—123

12163 Ղուկասյան, Հ. Ճամբին եկան։ [Բանաստեղծութ.]. էջ 123

1947 ԱՇՈՒՆ, № 3, ԷՋ 129—192

12164 Վահյան, Վ. Տաղ առ Երևան։ [Բանաստեղծութ.]. էջ 131—132

12165 Վարժապետյան, Տ. «Բաղրամյանի զինվորն»-ը Հայաստան կերթա. էջ 133—145

12166 Տերունյան, Ս. Վերադարձ. էջ 145—152

12167 Կապուտիկյան, Ս. Խոսք իմ որդուն։ [Բանաստեղծութ.]. էջ 153

12168 Սևունց, Գ. Հանդիպում։ [Պատմվածք]. էջ 155—159

12169 Արման, Ս. Երևան։ [Բանաստեղծութ.]. էջ 160

12170 Թերզյան, Ա. Աշուն։ [Բանաստեղծութ.]. էջ 161

12171 Երեմյան, Ա. Ժողովրդական նկարիչ Ստեփան Աղաջանյան. էջ 172—179

12172 Սալախյան, Ա. Հակոբ Կոջոյան։ [Նկարիչ]. էջ 180—182

1947 ՁՄԵՌ, № 4, ԷՋ 193—256

12173 Շահան: Ջավախք, դուն [Բանաստեղծութ.]. էջ 195

12174 Ավագյան, Հ. Վահան Մալեզյան [Բանաստեղծ]. էջ 196—208

12175 Մալեզյան, Վ. Եոթանասունամյակս— Բասթել։ Անհավասար։— Վիլանել։ [Բանաստեղծութ.]. էջ 209—211

12176 Դավթյան, Հ. Թոնիկը։ [Պատմվածք]. էջ 212—223

12177 Մալեզյան, Վ. Պետրոս Դուրյան։ (Իր կյանքն ու գործը). էջ 227—239

12178 Լուսիկյան, Խ. Հրաժեշտ Հայաստանի։— Տխրություն։ [Բանաստեղծութ.]. էջ 240—241

1948 ԱՄԱՌ, № 2 (38), ԷՋ 65—128

12179 Վահրամ Տատրյան։ (1900—1948). էջ 65—67

12180 Արամ Հայկազ, Ինչպես ապրեցանք (Քյուրդիստանու լեռներու մեջ). էջ 68—77

12181 Մանվելյան, Ս. Վահրամը՝ ինչպես որ ճանչցա զինքը. էջ 78—83

12182 Աստուրյան, Հ. Վահրամ Տատրյան. էջ 86—88

12183 Տատրյան, Վ. Անապատին մեջ։ [Պատմըվածք]. էջ 89—100

12184 Վկայություններ ու մտածումներ. («Նոր Գիր»-ի 10-րդ տարեդարձի առթիվ). էջ 108—128

1949 ԳԱՐՈՒՆ, № 1, ԷՋ 1—64

12185 Անդրեասյան, Ա. Պաղտասար քեռին։ [Պատմվածք]. էջ 4—9

12186 Կապուտիկյան, Ս. Կարոտի կանչ։ [Բանաստեղծութ.]. էջ 9

12187 Շահան: Կյանքը ինչ որ կարժե։ [Պատմըվածք]. էջ 10—15

12188 Տատուրյան, Ա. Սոսյանց անտառ [Գրախոս՝ Հ. Ալվադյան]. էջ 16—23

12189 Երեմյան, Ա. Սովետական Հայաստանի քանդակագործությունը. էջ 24—46

12190 Քաջյան, Մ. Գարնանային։ [Բանաստեղծութ.]. էջ 47

12191 Պալըճյան, Ս. Այսպես վերջացավ։ [Պատմվածք]. էջ 48—52

12192 Գույումճյան, Հ. Անիրավ դատաստան։ [Բանաստեղծութ.]. էջ 53

12193 Գրաշի, Ա. Հայրենադարձ։ [Բանաստեղծութ.]. էջ 59

1950 ԱՄԱՌ, № 2 (46), ԷՋ 65—128

12194 Շիրազ, Հ. Կոմիտասին։ [Բանաստեղծութ.]. էջ 73

12195 Անդրեասյան, Ա. Կանձրևեր այն երեկո։ [Պատմվածք]. էջ 74—89

12196 Քաջյան, Մ. Կյանքի սեմին։ [Բանաստեղծութ.]. էջ 89—90

12197 Նուրիկյան, Բ. Գավաթ մը թեյ։ [Պատմըվածք]. էջ 91—94

12198 Տեր-Ստեփանյան, Մ. Առաջին օրերը Իզան գյուղին մեջ։ [Պատմվածք]. էջ 103—106

12199 Հայկ Արամ: Սաթոն։ [Պատմվածք]. էջ 103—106

11200 Զարյան, Ն. Կոմիտաս։ [Բանաստեղծութ.]. էջ 106

12201 Երիցյան, Վ. Գաթինա։ [Պատմվածք]. էջ 108—113

12202 Զիրունի, Տ. «Ծի-լծի»։ Աշխատավորության զարթեցուցիչը։ [Ֆոլկլոր]. էջ 114—117

12203 Սեյրանյան, Բ: Գյուղխապահ։ [Պատմըվածք]. էջ 118—120

12204 Դեմիրճյան, Դ. Մանրապատում — Պառավը — Գարունը։ էջ 121—122

1951 ԱՄԱՌ, № 2, ԷՋ 65—128

12205 Բ. Ն. Մեղադրանքի մի առթիվ։ [Սուրմելյանի, Սարոյանի և ամերիկահայ գրողների հայերեն ստեղծագործելու մասին]. էջ 65—67

12206 Դավրյան, Հ. Մեսրոպի նոր գործը։ [Պատմվածք]. էջ 68—84

12207 Մավյան, Վ. Մանկությունս։ [Բանաստեղծութ.]. էջ 85

12208 Մանվելյան, Ս. Սուզանը։ [Պատմվածք]. էջ 86—91

12209 Արիազն, Ա. Սֆինքս... [Բանաստեղծութ.]. էջ 92

12210 Դե: Հիմա ինչ անենք։ [Պատմվածք]. էջ 93—96

12211 Շեքսպիր, Վ. «Ասածս սիրույն, եկուր պահ մը նստինք գետնին...»։ [«Թինկ Ռիչարդ Բ»-ից]. էջ 97

12212 Տեր-Ստեփանյան, Մ. Կոմիտաս վարդապետ և Խըրրը։ [Պատմվածք]. էջ 98—106

12213 Ժամկոչյան, Հ. Բայց երգը կապրի։ (Ավանդություն). էջ 106—107

12214 Շինական, Ն. Դավիթը։ [Պատմվածք]. էջ 108—111

12215 Հովհաննես, Մարդ: Պարերգ։ [Բանաստեղծութ.]. էջ 111

12216 Սանճյան, Ա. Խորհրդապաշտ գրականություն. էջ 112—123

ՆՈՐ–ՈՒՂԻ: Երկշաբաթաթերթ։ Առաջադիմական հայաբնակ վայրի։ Կալիֆորնիա, 1935—1936. 4 էջ, (48×32սմ). գինը 5 սենթ։

— Պատասխանատու խմբագիր՝ Մ. Տ. Մուրադյան։

Нор Угн. Новый Путь. Двухнедельник. Калифорния, 1935—1936.

ՊԱՏԱՆԵԿԱՆ ԱՐՁԱԳԱՆՔ: *Մանկա-պատանեկան ամսաթերթ, Բեյրութ, Հրատ. Սուրիո և Լիբանանի Քրիստ. Ջանից Միության. 1936—1957. 32 էջ (21×14սմ)*

— Պատասխանատու խմբագիր՝ Մ. Հ. Շնորհոքյան։ Բաժանեգինը 500 լոդ.

Патанекан ардзаганк. Молодежное эхо. Детско-юношеский журнал. Бейрут, 1936—1957.

Կրոնա-բարոյական ամսաթերթ է «Պատանեկան Արձագանք»-ը։ Հոդվածների մեծագույն մասը կրոնական ու բարոյախոսական բնույթ ունեն և թարգմանական նյութեր են։

Հայ ավետարանականների պարբերականն է «Պատանի Արձագանք»-ը։

1957 № 2, ԷՋ 32—64

12217 Շնորհոքյան, Մ. Հ. *Խոսելու արվեստը. էջ 33—37*

12218 Սղոյ, Հ. Գ. *Աղբար Թովմասի տնակը։ [Թարգմ.]. էջ 38—44*

12219 Գրանյան, Ա. *Քաջն Վարդան Մամիկոնյան։ [Բանաստեղծութ.]. էջ 44*

12220 Մագիստրոս, Հ. Ն. *Կաթիլ մը ջուր։ [Պատմվածք]. էջ 46—49*

12221 Սարենց, Հ. *Դեպի Ավարայր։ [Պատմական]. էջ 50—51*

12222 Oscar, W. *Աստղամանուկը։ [Պատմվածք։ Թարգմ.]. էջ 56—59*

12223 Ավագյան, Ա. *Վարդեր Հարություն Այվազյան։ [Հիշողություն]. էջ 60—63*

ՑԵՂ ԵՎ ՀԱՅՐԵՆԻՔ: *Կիսամսյա։ Սոֆիա, տպ. Պ. Պալըգճյան, 1936. 32 էջ, (23×14սմ)։ Գինը 7 լեվա։*

Цех ев айреник. Отечество и племя. Двухнедельник. София, 1936.

Այս երկշաբաթաթերթը դաշնակցականներինն է եղել, անստորագիր և թաքնված զանազան կեղծանունների տակ նրանք են լցրել «Ցեղ և Հայրենիք»-ի էջերը։

Անասնական շովինիզմ են քարոզում այս թերթում դաշնակները։

1936 ՄԱՅԻՍ 15, № 1, ԷՋ 1—32

12224 Ցեղային *իդեալի գիծով։ [Խմբագրական]. էջ 1*

12225 Հայաստանի *սահմանները։ [Անստորագիր]. էջ 2—10*

12226 Վտանգի *գիծը։ [Անստորագիր]. էջ 10—12*

12227 Ցեղը *միայն կարող է փոխել պատմության ընթացքը. էջ 12—13*

12228 Հ. Ա. *Ցեղը և հայրենիքը իբր անբանական ույժեր. էջ 14—17*

12229 Նախնական *ծանոթություններ ցեղի մասին. էջ 18—20*

12230 Ցեղատիպը: *[Անստորագիր]. էջ 20—21*

12231 Երբ *ցեղն է խոսում մի անհատի մեջ— աստվածն օգնում է ամբողջ մի ազգի. էջ 21—22*

12232 *Հ. Ցեղն է հրամայում. էջ 23—24*

12233 Թոռոյան, Ս. *Տրամաբանական, պատմական և տնտեսական, նյութապաշտություն. էջ 26—27*

12234 Տոռոմյան, Վ. *Ինչ է հարկավոր գաղութահայության. էջ 27—29*

12235 Ն. Ա. *Ժամանակը, միջավայրը և մենք. էջ 29—30*

12236 Քաղաքական *տեսություն. էջ 31—32*

1937

ԱՄԵՆՈՒՆ ԳԻՐՔԸ: *Ալեքսանդրիա, 1937. տպ. Ա. Սանփանյան. 16 էջ (22×15սմ).*

Аменун гирк. Книга для всех. Религиозный журнал. Александрия, 1937.

1937 պր. Ա. էջ 1—16

Կրոնա-բարոյախոսական ժողովածու է եղել «Ամենուն գիրքը»-ը։ 1937 թվի Ա. պրակի «Հոգևոր կյանքին կարևորությունը» հոդվածում ասված է. «...Հոգևոր կյանքն է զատված ճանչնալ ամեն բանի մեջ, նորա կամաց հպատակիլ, զինքը փնտրել, զինքը սիրել, իրեն հետ, հաղորդակցիլ...»։

Այս պարբերականը հրատարակվել է հայ երիտասարդության համար, քրիստոնեական-ազգային ոգով դաստիարակելու համար հայ երիտասարդությանը։ Բոլոր նյութերը համեմված են՝ կրոնական-բարոյախոսական գաղափարներով։

12237 Հոգևոր կյանքին կարևորությունը. էջ 1—2

12238 Մանուկների առողջապահությունը. էջ 3—4

12239 Համագործակցական շարժումը։ [Կոոպերացիա]. էջ 5—6

12240 Ի՞նչպես սկսավ օդային ճամբորդությունը. էջ 7—8

12241 Հայաստանյաց առաքելական եկեղեցի. էջ 9—10

12242 Պողոս Նուպար-Փաշա։ [Կենսագրական]. էջ 11—12

12243 Աբովյան, Խ. «Վերք Հայաստանի» գրքեն։ [Մի հատված]. էջ 13—14

12244 Խաչատուր Աբովյան (1805/6—1848)։ [Կենսագրական]. էջ 14

12245 Երկիրներ և ժողովուրդներ։ [Անգլիա]. էջ 15—16

ԱՄԵՆՈՒՆ ՆՈՐ ՏԱՐԵՑՈՒՅՑԸ: *Բեյրութ, 1937—1943.*

— Հրատարակիչ—խմբագիր՝ Եղիա Հ. Տոլպագյան։

Аменун нор тарецуйц. Всеобщий новый календарь. Бейрут, 1937.

— Լույս է տեսել վեց գիրք։

ԱՐԱՐԱՏ: *Օրաթերթ ազգային, քաղաքական։ Բեյրութ [Լիբանան]. 1937—1957 (շարունակվում է), 4 էջ, (60×44սմ)։ Բաժանորդագինը՝ 30 լ. ո.*

— Խմբագիր՝ Արսեն Կիտուր։

Арарат. Национальная, политическая газета. Бейрут, 1937—1957 (продолж.).

Որպեսզի գաղափար տանք «Արարատ»-ի մասին, 1956 թ. հունվ. 22-ի № 204 (421)-ի մի հոդվածից բերում ենք քաղվածք։

...«Արարատ» իր 20 ամյա վազքին մեջ իր շուրջ բոլորած է համակիրներու բազմություն մը, որոնք ունին միևնույն խոհալը և մտահոգությունը— Պահել Սփյուռքի հայը կապված Մայր Հայրենիքի և մայր եկեղեցիի հետ։ Ուսուցանել անոր մտավոր պաշարը և դաստիարակել նոր սերնդի ֆիզիքական և մտային կարողությունները»։ Այնուհետև խոսելով թերթում տպվող գրական նյութերի մասին, ասում է, որ պետք գրել՝ աշխատավորության արտադրական կյանքի մասին, երգել աշխատանքը, խաղաղությունը, եղբայրությունը...

«Արարատ»-ը հետևողական պայքար է մղում դաշնակ թափթփուկների դեմ։

«Արարատ»-ը Մերձավոր Արևելքի Հնչական պարտիայի օրգանն է։

ԶՎԱՐԹՆՈՑ: *Ամսօրյա գրաթերթ։ Փարիզ, 1937*

Звартноц. Газета. Париж, 1937.

— Խմբագիր՝ Հր. Բալույան։

Խմբագրությունը հետևյալն է գրել այս պարբերականի նպատակների մասին. «Հետամուտ լինելով եվրոպական արվեստին և իմացականության կատարած խորացումներուն, հնարավոր հաջողությամբ անոնց արդյունքներուն փոխադրումը՝ մեր մեջ։ Միևնույն ատեն արծարծելով երիտասարդ սերունդին մեջ արվեստին սերն ու խանդավառությունը, այսինքն նախապայմանները ստեղծագործական երկունքին, որուն շնորհիվ ժողովուրդներ կերկնեն իրենց հառաջադիմության հոլովույթը»։

ԺՈՂՈՎՐԴԻ ՁԱՅՆԸ: *Քաղաքական շաբաթաթերթ։ Բեյրութ, 1937—1938. 4 էջ, (56×40 սմ). Բաժանորդագինը 22 ֆր.*

— Խմբագիր՝ Հարություն Մադոյան։

Жоховрди дзайн. Голос народа. Политический еженедельник. Бейрут, 1937—1938.

Այս շաբաթաթերթը քաղաքական ընթացիկ ինֆորմացիայի հետ Սովետական Հայաստանի թերթերից և արտասահմանյան հայ մամուլից ընդարձակ տեղեկություններ, նյութեր է տպագրել մեր հայրենիքի՝ տնտեսական, կուլտուրական առաջընթացի մասին։ «Կյանքը «Խորհրդային Հայաստանի» մեջ» վերնագրով ամեն մի համարում նկարագրվել են հայ աշխատավորության կյանքն ու պայքարը կոմունիստական հասարակակարգի համար։

ՀԱՅԵԼԻ ԱՇԽԱՐՀԻ: *Ամսագիր համադրության համաշխարհային շարժման։ Պավլովո [Բուլղարիա], 1937. 32 էջ, (28×18 սմ)։ Բաժանորդագինը 120 լևա։*

Айели ашхари. Зеркало мира. Журнал. Павлово, 1937.

1937 № 1—6, էջ 1—178

1937 թվի մարտի № 1-ում «Այս թերթի նպատակը» հոդվածում հետևյալն է ասված. «Ինչպես մեր, նույնպես և մեր այս թերթին նպատակը պիտի ըլլա ծառայել մեր ժողովրդին։ ...Պետք է և մենք պիտի հայտարարենք թե մեր այս հանդեսը պիտի ըլլա բացարձակապես անկուսակցական, առանց փարթիի, չեզոք և եթե կարելի է ըսել՝ մեր այս հանդեսը միայն մեկ «կուսակցության» պիտի պատկանի, այն է՝ լուսավորության, քաղաքակրթության, գիտության։ ...Այս հանդեսը պիտի ջանանք, որ դառնա ամենուն համար օգտակար համայնապատկեր մը մարդկային մտքի և շարժման։ Հոն տեղ պիտի ունենան աշխարհի բոլոր երևույթները՝ քաղաքական, ընկերային, տնտեսական բոլոր այժմեությունները, առանց ձգտումնավոր մեկնություններու, գրականությունը, թատրոնը, արվեստները, երաժշտությունը, ճարտարվեստները և գիտությունները, բժշկությունը, ֆինանսը, ռատիոյի, օդանավային բոլոր նորությունները, օրենսդրական, աշխարհագրական, կրթական, կրոնական, նույնիսկ սպորթական տեղեկությունները հոս պետք է գտնեն իրենց արձանագրությունները։ Մեկ խոսքով, տեսակ մը հանրագիտակ, ուր հայ կյանքը իր բազմակողմանի փուլերով պիտի ընծայվի համաշխարհային ընդհանուր հառաջադիմական երևույթներու հետ» [1937 մարտ, № 1, էջ 1—2]։

— Ինչպես ցույց է տալիս № 1-ի նկարագրությունը, այս պարբերականը բազմատեսակ նյութերի հավաքածո է եղել, ավելի շատ տեղեկատու-լրատու բովանդակությամբ։

1937 ՄԱՐՏ, № 1, ԷՋ 1—32

12246 Մեսրոպ, Գեորգ: *Այս թերթին նպատակը. էջ 1—2*

12247 Սուրիո *անկախությունը. էջ 3—4*

12248 Պաղեստինի *խռովությունները. էջ 4—5*

12249 Եգիպտոսի *անկախությունը. էջ 5*

12250 Ճարոնի, *Անգլիո, Միացյալ Նահանգներու պատրաստությունները խաղաղականի մեջ. էջ 6—7*

12251 Ամփոփ *լուրեր. էջ 8—9*

12252 Պուլկարիա: *[Աշխարհագրական]. էջ 10*

12253 Սոյա-բակլա: *[Գյուղատնտեսական]. էջ 11—12*

12254 Սուրճի *արտադրությունն ու դերը. էջ 13*

12255 Թուրքիո *տնտեսական վիճակը. էջ 14*

12256 Նոպելյան *մրցանակներ։ [Գրական]. էջ 15—16*

12257 *Հայաստան և հայ գաղութներ։ [Տեղեկություններ]. էջ 17*

12258 Խորհրդային *Հայաստանի գրականությունը. էջ 18*

12259 Գիտնական *Լինտպերկի գյուտերը. էջ 21—22*

12260 Կանոբոս *օդանավի մասերը. էջ 23*

12261 Սանֆրանչիսկոյի *հսկա կամուրջը. էջ 24*

12262 Բելգիի *նորագույն աստղադիտը. էջ 25—26*

12263 Աշխարհի *շրջանը օդանավով. էջ 26—28*

12264 200 *ինչեզ կամ հինգ մեթր տրամագծով հեռադիտակը. էջ 28—29*

12265 Ատլանտյանը *կտրող օդանավեր. էջ 29*

12266 Ջինացիները *օդանավորության մեջ. էջ 30*

12267 Գիտական *նոթեր. էջ 31—32*

ՀԵՐԿ: *Ամսագիր։ Բուխարեստ, 1937. 16 էջ.*

Эрк. Вспашка. Журнал. Бухарест, 1937.

Այս ամսագրի նպատակների մասին հետևյալն է ասված. ««Հերկ»-ի շուրջը հավաքված խումբ մը երիտասարդներ, իրենց համեստ ուժերով կուզեն մտածել ու ապրել նոր ժամանակներու մտածումներով ու խնդիրներով և նաև հայ ժողովրդի ներկայի ու ապագայի հետ կապված հարցերով» [№ 1]։

«Հերկ»-ը եղել է երիտասարդական մի պարբերաթերթ։

ՀՈՒՅՍ: *Պարբերաթերթ։ Օրկան Կիլիկյան վարժարանի սանուց Միության։ Հալեպ, 1937.*

— Խմորատիպ է եղել։

Уйс. Надежда. Газета. Алеппо, 1937.

ՆԱՎԱՍԱՐԴ: Ժողովածու գրականության և գիտության։ Թեհրան, տպ. «Մոդեռն», 1937—1939. 66 էջ, (24×15 սմ). Բաժանորդագինը 5 ռեալ։

— Հրատարակություն՝ Մ. Մկրտչյանի։

— Խմբագրություն՝ Հովսեփ Թաթևոսյան և Տճ. Պողոսյան։

Навасард. Сборник литературы и науки. Теперан, 1937—1939.

1937 թվի հուլիսի № 1-ում, «Երկու խոսք» խմբագրականում հետևյալն է ասված. «Տարածել գիրն ու գրականությունը ընթերցող հասարակության լայն խավերում, ասպարեզ բաց անել մեր գրական ուժերի—մանավանդ երիտասարդ գրողների—ստեղծագործության համար և այդպիսով զարկ տալ նրանց հառաջադիմության, և վերջապես մատակարարել ընթերցանության համար նյութ մեր նոր սերնդին, ինչպես և ուղեցույց հանդիսանալ ծնողներին իրենց երեխաների դաստիարակության գործի մեջ,— ահա այն նպատակները, որոնց հետամուտ պիտի լինի մեր ձեռնարկած գրական-գեղարվեստական «Նավասարդ» ժողովածուն։

...«Նավասարդ»-ը լինելու է զուտ գիտական ու գրական-գեղարվեստական հրատարակություն։ Բացի հիշյալ բաժիններին համապատասխան հոդվածներից և պատմվածքներից, տալու ենք նաև ընթացիկ գիտական, գրական-գեղարվեստական կյանքից նորություններ՝ ընդարձակ տեղեկություններ և կարճ լուրեր, ջանալով այդ ձևով մեր ընթերցողներին հաղորդակից պահել թե Իրանի ու միջազգային և թե հայ մշակութային կյանքի հառաջադիմության գործին։

«Նավասարդ»-ը ազգայնական-դաշնակցական ուղղություն է ունեցել։

1937 ՀՈՒԼԻՍ, № 1, ԷՋ 1—48

12268 Երկու խոսք։ [Խմբագրական]. էջ 1—2

12269 Հայպետ, Ե. Խորդավանքի և սիրո ամբոցը։ Կովկասյան լեգենդ. էջ 3—4

12270 Մեն: Այսպես դրեց Գոհարը։ [Պատմվածք]. էջ 5—8

12271 Սեպտացի: «Արի՛ Խայամ, քեզ հետ...»։ [Բանաստեղծութ.]. էջ 9

12272 Գառնոն, Ա. Իմ մուսային։ [Բանաստեղծութ.]. էջ 9

12273 Մաշուրյան, Գ. Խորհուրդներ։ [Բժշկական]. էջ 10—12

12274 Օհանյան, Հ. Հիսուսի հետ։ [Բանաստեղծութ.]. էջ 13

12275 Սենեկ, Ա. Ձկնորսին աղջիկը։ [Պատմվածք]. էջ 15—16

12276 Թերզյան, Վ. Կարապի վերջին կանչը։ [Բանաստեղծութ.] էջ 16

12277 Վնյլոն: Հարսիկը։ [Պատմվածք]. էջ 17—20

12278 Բեդվին, Ս. Սայաթ-Նովայի սազն է խոսում։ [Բանաստեղծութ.]. էջ 21

12279 Քաջբերունի, Գ. Աղջիկ մը կանչերեն։ [Բանաստեղծութ.]. էջ 21

12280 Գաբրիել Սունդուկյան։ [Մահվան 25-ամյակի առթիվ]. էջ 22—23

12281 Սունդուկյան, Գ. Պեպո։ [Հատված 3-րդ գործող.]. էջ 24—28

12282 Ալեքսանդր Պուշկին։ [Մահվան 100-ամյակի առթիվ]. էջ 28—29

12283 Պուշկին, Ա. Մարգարե— Անչար։ [Թարգմ. Ալ. Ծր.-ն]. էջ 29—31

12284 Նարդունի. Շ. Լռություն և ստեղծագործություն։ [Հոդված]. էջ 32—33

12285 Կողպետյան, Ն. Մարդկությունը ենթակա՞ է արևի բծերի ազդեցության. էջ 34—40

12286 Գրինֆելդ, Ջ. Իրավունքը և իրավարարությունը. էջ 40—44

12287 Մասումյան, Ն. Իրանական ժողովրդական առածները. էջ 45—48

12288 Քրոնիկ մշակույթի և գիտության. էջ 49

1937 ՆՈՅԵՄԲԵՐ, № 3, ԷՋ 1—64

12289 Մելիք-Հակոբյան, Ս. Րաֆֆի։ (Ծննդյան 100-ամյակի առթիվ). էջ 1—9

12290 Սամսոն: Սրբազան ուխտատեղին։ [Պատմվածք]. էջ 10—11

12291 Մաքսապետյան, Ա. Ութսունամյակը։ (Րաֆֆու ծննդյան 100-ամյակի առթիվ). էջ 12—15

12292 Ս. Տիկին Աննա Րաֆֆի. էջ 14—15

12293 Մենավոր: Րաֆֆի։ (Տունը և դեպքեր նրա կյանքից). էջ 16—17

12294 Անենիկ: Րաֆֆուն։ [Բանաստեղծութ.]. էջ 18

12295 Բեդվին, Ս. Նա։ [Բանաստեղծութ.]. էջ 26

12296 Տարագիր: Սևանա լճի առեղծվածը. էջ 28—34

1938 ՀՈՒՆՎԱՐ, № 4, էջ 1—64

12297 Ձալյան, Հր. *Անմիտ բաների երջանկությունը* [Պատմվածք]. էջ 1—14

12298 Անճիկ: *Վերջին հրաժեշտ* [Բանաստեղծութ.]. էջ 20

12299 Օհանյան, Հ. *Այցի եմ գալիս* [Բանաստեղծութ.]. էջ 21

12300 Նադսոն: *Քրիստոնեուհին* [Թարգմ. Ա. Խաչատրյան]. էջ 22—25

12301 Վեյլոնի, Ս. *Անվերադարձ* [Պատմվածք]. էջ 26—32

12302 Արիազն, Ա. *Վաղ թե ուշ...* [Բանաստեղծութ.]. էջ 33

12303 Մարտիկ: *Սիրո ճամփին* [Պատմվածք]. էջ 36—44

12304 Սոլոգուբ, Ֆ. *Ամֆորա* [Բանաստեղծութ.]. էջ 45

12305 Քաջբերունի, Գ. *Կոմիտասին* [Բանաստեղծութ.]. էջ 45

12306 Կողպետյան, Ն. *Մաթեմատիկայի դերը և կարևորությունը ընկերային կյանքում*. էջ 46—51

1938, № 5, էջ 1—64

12307 Գառնեռ, Արամ: *Աշնան գիշեր— Ինձ ոգեկոչի...* [Բանաստեղծութ.]. էջ 10—11

12308 Սեպտացի: *«Կապույտ լճակ մը եմ...»* [Բանաստեղծութ.]. էջ 12

12309 Շավիր, Ս. *Գրասենյակի մողեսը* [Պատմվածք]. էջ 13—17

12310 Բալմոնտ, Կ. Դ. *«Ես աշխարհ եկա...»* [Թարգմ. Ա. Խաչատրյան]. էջ 26

12311 Իրազեկ, Հ. *Մի անհայտ բանաստեղծ և պատմագիր— Ստեփանոս Երեցփերիացի*. էջ 27—37

12312 Մելիք-Հակոբյան, Ս. *Րաֆֆու մասին*. էջ 38—42

12313 Մախսապետյան, Ա. *«Րաֆֆի» բառը*. էջ 42—44

1938, № 6, էջ 1—64

12314 Իսահակյան, Ա. *Հովհաննես Թումանյանի հետ Լոռում*. էջ 1—4

12315 Թումանյան, Հ. *Քառյակներ*. էջ 5

12316 Արիազն, Ա. *Էգ կարապը* [Պատմվածք]. էջ 6—9

12317 Տուրգենև, Ի. *Մուրացկանը* [Արձ. բանաստեղծութ.]. էջ 9

12318 Մելիք-Հակոբյան, Ս. *Սիրո և կարոտի պրումներ* [Պատմվածք]. էջ 11—21

12319 Մեն: *Իննսունինը տարին քանի՞ տարի է* [Պատմվածք]. էջ 22—26

12320 Թադեոսյան, Հ. *Գրական քննադատության տագնապը*. էջ 40—48

1938, № 7, էջ 1—64

12321 Ձալյան, Հ. *Պոեզիա* [Պատմվածք]. էջ 1—10

12322 Հայպետ, Ն. *Նվեր գրկած թաշկինակի առթիվ* [Բանաստեղծութ.]. էջ 19

12323 Գառնեռ, Արամ: *Մի՛ սիրիր էլ ինձ...* [Բանաստեղծութ.]. էջ 20

12324 Սաադի: *«Գոլեստան»* [Թարգմ. Ա.]. էջ 21—24

12325 Դարֆի, Գ. *Սերը ողջակեզ* [Պատմվածք]. էջ 26—33

12326 Աբրահամյան, Ռ. *«Րաֆֆի» և «Ալիշան» բառերի ստուգաբանությունը*. էջ 46—47

1938, № 8, էջ 1—64

12327 Հ. Թումանյան և Կոմիտաս վարդապետ. էջ 1—2

12328 Սամսոն: *Ուխտավորը* [Պատմվածք]. էջ 4—8

12329 Արիազն, Ա. *Ոսկե թռչունը* [Պատմվածք]. էջ 11—15

12330 Սեպտացի: *Սալորենին՝ ծաղկած* [Բանաստեղծութ.]. էջ 16

12331 Միջիրանյան *երկաթուղին*. էջ 46—50

12332 Սոսյուր, Լ. *Երեխաների սեռային դաստիարակությունը*. էջ 52—56

1939, № 9, էջ 1—64

12333 Մեն, Հ. *Մարդկայինը* [Պատմվածք]. էջ 1—7

12334 Հայպետ, Ն. *Նասնա* [Բանաստեղծութ.]. էջ 8

12335 Սոլոգուբ, Վլ. *Խեղճ տատրակը* [Թարգմ. Ա. Խաչատրյան]. էջ 21—23

12336 Վեյլունի, Ս. *Երաժիշտը* [Պատմվածք]. էջ 24—25

12337 Ինգվին, Ս. Իմ համբանս [Բանաստեղծութ.]. էջ 26

12337ա *** Սերգեյ Եսենին. էջ 49—51

12338 Եզանյան, Խ. Հպարտ իշխանուհին [Պատմվածք]. էջ 61—64

1939, № 10, ԷՋ 1—64

12339 Հովհաննես Թումանյան. էջ 1—2

12340 Թումանյան, Հ. Սասունցի Դավիթը (Հատված). էջ 3—4

12341 Հայլպետ, Ն. Հ. Թումանյանի հիշատակին [Բանաստեղծութ.]. էջ 5

12342 Ձայյան, Հ. Րաֆֆիի «Սամվելը» [Պատմվածք]. էջ 7—16

12343 Գառնոն, Ա. Երկու քաղաքս [Բանաստեղծութ.]. էջ 17

12344 Արիազն, Ա. Սև նոճին [Բանաստեղծութ.]. էջ 18

12345 Սեպտացի: «Սրտիս մեջ խորան...» [Բանաստեղծութ.]. էջ 19

12346 Սաադի: Հեքիաթ [Թարգմ. Ա. Մելիք Վարդապետյան]. էջ 20—21

12347 Նեկրասով, Ն. Ա. «Ջզայուն ռազմի արհավիրքներեն...» [Թարգմ. Ա. Խաչատրյան]. էջ 24

12348 Մամասպետյան, Ա. Առաջին տպարանը [Իրանում]. էջ 25—38

12349 Աբրահամյան, Ռ. Պարսկերեն տարրը Սայաթ-Նովայի երգերի մեջ. էջ 39—46

ՆԱՅԻՐԻ: *Հանդես գրականության ու գեղարվեստի: Աթենք, տպ. Օտոս Մենանտրու, 1937. 16 էջ, (26×19 սմ): Բաժանորդագինը 60 տրախմ:*

— Խմբագիր՝ Վահան Դագեսյան:

Наири. Журнал литературы и искусства. Афины, 1937.

1937 № 1—12, էջ 1—196.

1937 թվի № 11—12-ում «Շրջան մը» խմբագրականում ասված է. «Հոմահայ կյանքի մեջ, նախքան «Նայիրի»-ն փորձեր շատ են եղած գրական հանդեսի մը տևական հրատարակումը ապահովելու համար, որպեսզի կարելի ըլլա երիտասարդությունն գրականությունով և արվեստով զբաղեցնել: Բայց այդ փորձերը անցած են ապարդյուն: «Նայիրով» է, որ այդ պակասը բավարարված է:

...«Նայիրի»-ն իր երևումով... ջանադիր եղած է բոլոր երիտասարդությունը՝ գրական ճակատի վրա, մեկ հայտարարի տակ համախմբելու:

1937 ՓԵՏՐՎԱՐ—ՄԱՐՏ, № 11—12, ԷՋ 173—196

12350 Նայիրի: Շրջան մը: [1937 թ. մասին]. էջ 173

12351 Պառոզյան, Գ. Խոնավ է գիշերը: [Պատմվածք]. էջ 174

12352 Սինուն, Վ. Վերածնվող Հայաստանին— Դաշտի աղջիկը: [Բանաստեղծութ.]. էջ 175

12353 Բյուզանդ, Մ. Ջավուշ աղջիկը: [Պատմվածք]. էջ 176—177

12354 Շիրազ, Հ. Եղևնիներ: [Բանաստեղծութ.]. էջ 178

12355 Տաֆնիս, Ս. Թ. Մարգարտյա ձեռքեր: [Պատմվածք. թարգմ. հունարենից]. էջ 179—180

12356 Թաքույան, Թ. Հուսահատ մրմունջներ: [Բանաստեղծութ.]. էջ 180

12357 Գալֆայան, Ա. Հայ լեզուն. էջ 181

12358 Դուրյան, Պ. Իմ ցավը: [Բանաստեղծութ.]. էջ 181—182

12359 Աբովյան, Խ. Աղասու երգը: [Բանաստեղծութ.]. էջ 182

12360 Սարակ, Պ. Չարություն— Խոլորենի [Բանաստեղծութ.]. էջ 183

12361 Մազսուտյան, Ն. Աշնանամուտի առաջին անձրևը: [Պատմվածք]. էջ 184—185

12362 Էսաճանյան, Լ. Սևափետուր կարապը: [Բանաստեղծութ.]. էջ 186

12363 Արգոս: Ոզը: [Բանաստեղծութ.]. էջ 186

12364 Սիմոնեկյան, Ս. Համառոտ ակնարկ արվեստից զարգացման. էջ 187—189

12365 Լոնգֆելլո: Կյանքի սաղմոս մը: [Բանաստեղծութ.]. էջ 189

12365ա Հրայր, Ս. Գրական շարժումը հոմահայ գաղութին մեջ. էջ 191—192

12365բ Սանակյան, Ս. Զորավանք: [Գրախոսութ.]. էջ 193—194

12365գ Նորեր: [Գրական լուրեր]. էջ 195—196

ՆՈՐ ՄԱԼԱԹԻԱ: *Եռամսյա պարբերաթերթ: Ֆիլադելֆիա, հրատ. Մալաթիո կրթասիրաց ընկերության, 1937—1956. 48 էջ, (26×19 սմ).*

Нор Малатия. Новая Малатия. Журнал. Филадельфия. 1937—1956.

Այս պարբերականը հիմնականում նվիրված է Մալաթիայի կրթասիրաց ընկերության և նրա մասնաճյուղերի գործունեության հարցերին։ Այդ ընկերությունը հիմնվել է 1904 թվին։ Այդ ընկերությունն աջակցել է Սովետական Հայաստանում կառուցվող «Նոր Մալաթիա» ավանի շինարարությանը։

Իբրև նմուշ, ստորև դնում ենք 1955 թ. սեպտեմբեր—փետրվար միացյալ № 1—2-ի բովանդակությունը։

12366 Պատկերներ *52-րդ համագումարեն. էջ 1—5*

12367 Արձանագրություն—*Մալ. կրթ. ընկ.-թյան 52-րդ պատգամավ. ժողովին. էջ 6—11*

12368 Հանդիսավոր *ճաշկերույթ. էջ 11—12*

12369 Սրապյան, Ա. *Դաստիարակության անհրաժեշտությունը. էջ 14*

12370 Ժագ: *Եղեռնի օրերեն։ [Հիշողություն]. էջ 15—19*

12371 Գեորգյան, Հ. *Ճամբու նոթեր. էջ 19—21*

12372 Խանցյան, Ա. *Արտասահմանյան հողեր։ [Բանաստեղծութ.]. էջ 25—26*

12373 Նշան: *Նամակ Հայաստանեն. էջ 26—27*

12374 Հաջող *համալսարանական շրջանավարտ։ [Սալի Ափալաքյան]. էջ 27*

12375 Պատկերներ *Լիոնի մասնաճյուղի գործունեության. էջ 29—30*

12376 Կարծիքներ *[Հայ նկարիչ՝ Հ. Թոռոսյանի մասին]. էջ 31—32*

12377 Մալաթիացիների *դաշտահանդեսը Քլիվլենտի մեջ. էջ 34—35*

12377ա Լուրեր: *[Մահ, ամուսնություն, նվիրատվություն...]. էջ 38—48*

1938

ԱՌԱՎՈՏ: *Օրաթերթ։ Բեյրութ, 1938—1946. 4 էջ, (58×39 սմ).*

Аравот. Утро. Ежедневная газета. Бейрут, 1938—1946.

«Առավոտ»-ը պայքարել է դաշնակ թափթփուկների դեմ, մասսայականացրել է Սովետական Հայաստանի՝ տնտեսական, կուլտուրական շինարարությունը, սովետական թերթերից ընդարձակ հաղորդումներ, ինֆորմացիաներ ու գեղարվեստական նյութեր է արտատպել։

Իբրև նմուշ ստորև դնում ենք «Առավոտ»-ի 1946 թ. № 261-ի բովանդակությունը։

12378 Տենեյան, Հ. *Ողջույն մեր փառապանծ Հայրենիքին, Սովետական Հայաստանի 26 գարուններում. էջ 1*

12379 Սանակյան, Ս. *Սովետական հեղափոխությունը ինչ տվավ Հայաստանին. էջ 2*

12380 Սարգսյան, Հ. *Մշակութային հառաջադիմություն։ էջ 2*

12381 Տեյվիս, Ճ. *Սովետ Միության արտադրությունները բաղդատմամբ Միացյալ Նահանգներուն. էջ 2*

12382 Ստեփան, Շահպազ: *Անվտանգ աղջիկը։ [Պատմվածք]. էջ 3*

12383 Արևյան, Գ. *Քաջարան։ (Ակնարկ). էջ 3*

12384 Նիզակ: *Դաշնակ բարքերեն. էջ 3*

12385 Լուրեր *Մերձավոր Արևելքեն. էջ 3*

12386 89-րդ *Թամանյան հայկական դիվիզիան Բեռլինի համար մղված մարտերում. էջ 4*

12387 Ինչ *կանցնի կդառնա։ [Լուրեր]. էջ 4*

ԳԻՐ ԵՎ ԱՐՎԵՍՏ: *Եգիպտահայ եռամսյա պարբերաթերթ պատկերազարդ։ Կահիրե, տպ. «Գալֆա». 1938. 36 էջ, (37×25 սմ)։ Գինը 10 եգիպտ. դահեկան։*

— Հրատարակիչ տեր և տնօրեն՝ Գ. Գալֆա։

— Խմբագիր՝ Ք. Կոստանդյան։

Гир ев Арвест. Писменность и искусство. Ежеквартальный иллюстрированный журнал. Каир, 1938.

1938 թվի ապրիլի համարում ասված է. «Ընթերցող. չես կարծեր որ եգիպտահայ իրականության մեջ պետք կա հայերեն լեզվով պատկերազարդ—տպատորեն պատկերազարդ—հանդեսի մը, նման այն այժմեականությանց ովկյաններում, որ կը հրատարակվին ուրիշ լեզուներով։ «Գիր և Արվեստ» պիտի ըլլա այդպիսի հրատարակություն մը, եթե մենք հաջողինք իրագործել մեր բոլոր մտածումները»։

— Այս կիսամյա շքեղ հանդեսը լիքն է՝ Եգիպտոսի թագավորի նկարով և նրա ամուսնության նկարագրությամբ։

1938 ԱՊՐԻԼ, № 1, ԷՋ 1—36

12388 Հրատարակիչ: *Անկեղծորեն խոսելով։ [Պարբերականի մասին]. էջ 5*

12389 Պատմական *թվականներ։ [Եգիպտոսի թագավորի ամուսնության մասին]. էջ 3*

12390 Կյուրճյան, Մ. Ս. *Խորհրդածություններ ներկա հրատարակության առիթով. էջ 4—5*

12391 Թեքնյան, Վ. *Ջուրերուն տակ... [Բանաստեղծութ.]. էջ 6*

12392 Ալպոյաճյան, Ա. *Եգիպտոսը և հայերը. էջ 7*

12393 Մուրյան, Գ. *Ազհարի մզկիթը։ [Հնություն]. էջ 8*

12394 Պալյան, Կ. *Արաբական ճարտարապետությունը. էջ 9—11*

12395 Մխիթարյան, Գ. *Հովհաննես Զարիֆյան։ [Դերասան]. էջ 12—13*

12396 Ֆրանքիշեք *Փավելքա կանանցի գեղեցկության նկարիչ. էջ 14*

12397 Շամլյան, Գ. *Բժշկի մը օրագրեն. էջ 15*

12398 Չեքիճյան, Բ. Հ. *Ան և ես։ [Բանաստեղծութ.]. էջ 16*

12399 Հակոբյան, Ժ. *Հովերու ցոփությունը։ [Բանաստեղծութ.]. էջ 16*

12400 Լաճյանի, Ա. *Հնագիտական նոր պեղումներ վարին Եգիպտոսի մեջ. էջ 17*

12401 Գալըղճյան, Ս. Հ. *Շարժանկարը քառուղիին առջև. էջ 22*

12402 Եգիպտական *սիննեման. էջ 23*

12403 Բեմադրիչ *Ռուբեն Մամուլյան. էջ 23*

12404 Բաժանորդին *երգը։ [Աշուղ Շիրինու մասին]. էջ 25—26*

12405 Սեպ: *Մարզական մանր նշմարներ. էջ 26—27*

12406 Հակոբյան, Մ. *Դրոշմասիրությունը։ (Ֆիլաթելի). էջ 28—29*

12407 Առուշան: *Օփերան։ (Գուսաներգություն). էջ 30—31*

12408 Պալյան, Մ. *Բարոյական երկտողյակք. էջ 32*

12409 Զանազան: *[Հարց ու պատասխան — Երգիծանք]. էջ 35—36*

ԳՐԱՍԵՐԻ ԱՌԱՋՆՈՐԴ: *Կահիրե, 1938. Հրատ. Մտավորական սպասարկության գրասենյակի։ Տպ. Սևան. 16 էջ, (22×15 սմ)։ Զրի։*

Грасери арачнорд. Руководитель любителя литературы. Каир, 1938.

— *Տետր Ա. 1938. դեկտեմբեր։*

— *Տետր Բ. 1938. մարտ։*

Այս պարբերականը պիտի հրատարակվեր «ամեններ ուշ ամիսը մեկ անգամ մը», բայց կարճատև կյանք է ունեցել։

Նպատակ է ունեցել՝ «...ընթերցողասիրության նպաստել, տալով հետաքրքրական ծանոթություններ, տեսություններ և նույնիսկ գեղեցիկ հատվածներ մեր գրականությունեն, ինչպես նաև ծանոթացնել նոր հրատարակվող հայերեն գրքերու, պարբերականներու և լրագրերու բովանդակությունները, և հայ մտավոր արտադրության մասին գաղափար տալ»։

Այս մեծամեծ խոստումները իրականում վեր են ածվել՝ պարզապես գրացուցակների։ Անտրական միջանի հայտարարությունների հետ, «Գրասերի առաջնորդ»-ում կան՝ «ստացված» գրքեր ցուցակներ և Եգիպտոսում լույս տեսնող հայերեն թերթերի մասին տեղեկություններ։

ԼՐԱԲԵՐ: *Երկօրյա թերթ։ Նյու-Յորք։ 1938—1957. (շարունակվում է). 4 էջ, (56×43 սմ). Բաժանորդագինը 6 դոլ.*

— *4-րդ էջը լույս է տեսնում անգլերեն։*

Лрабер. Вестник. Двухдневная газета. Нью-Йорк, 1938—1957 (продолж.).

Այս շաբաթաթերթը հրատարակվում է «Ամերիկահայ հառաջադիմական Միություն»-ը։

1956 ՓԵՏՐՎԱՐ 11, № 83

12410 Արագ *ակնարկ մը օրվա անցուդարձերուն վրա։ [Խմբագրական]. էջ 1*

12411 Մովսիսյան, Ն. *Հայկական գործերը. էջ 1*

12412 Վոլչեկ, Եա: *Արզնու հիդրոէլեկտրակայանի շինարարությունը. էջ 1*

12413 Գոյումճյան, Հ. *Հայրենիքիս ճամփաներու վրա։ [Տպավորություններ Հայաստանից]. էջ 2*

12414 Սրապյան, Ա. Ողջո՜ւյն Նոր Արաբկիրի 30-րդ տարեդարձին. էջ 2

12415 Զարդարյան, Ա. Ս. Ողբացյալ ընկեր Թաշճյանի աղետալի մահն ու թաղումը [Հասարակակ. գործիչ]. էջ 3—4

12416 Դեմիրճյան, Դ. Վարդանանք։ [Պատմ. վեպ]. էջ 3

Հ. Մ. Ը. Մ. Ամսօրյա շրջաբերական։ Երուսաղեմ, Հաֆա. 1938. տպ. Լատինաց, 4 էջ, (20×13 սմ).

А. Г. В. С.—Армянский Гимнастический Всеобщый Союз. Хафа—Иерусалим, 1938.

1938 թվի հունվարի № 1-ի մեջ հետևյալն է ասված այս պարբերաթերթի մասին. «Մեր նպատակն է անդամներու մեջ ավելի հետաքրքրություն և եռանդ արթնցնելու, ինչպես նաև Միության գործունեության և առաջադրած ձեռնարկներուն շուրջ զանոնք տեղյակ պահելու նպատակավ... ամիսը անգամ մը շրջաբերականներ հրատարակելու»

«Ի՞նչ է Հ. Մ. Ը. Մ.» հոդվածում ասված է, որ այդ Միությունը 20 տարիների անցյալ ունի և «...Գաղթաշխարհի մեջ իր ավելի քան 360 մասնաճյուղերով և բազմահազար անդամներով... հայ պատանիներու և երիտասարդներու մեծագույն ընտանիքն է» [1938 № 1, էջ 1].

1938 ՀՈՒՆՎԱՐ, № 1, ԷՋ 1—4

12417 Մեր նպատակը. էջ 1

12418 Ի՞նչ է Հ. Մ. Ը. Մ. էջ 1—2

12419 Ֆուտբոլ. էջ 2

12420 Բասկետբոլ. էջ 2—3

12421 Վ. Աթլեթիզմ. էջ 3

12422 Լ. Սկաուտական. էջ 3—4

12423 Վարչական: [Լուրեր]. էջ 4

12424 Ջանազան: [Ողջույններից]. էջ 4

ՀԱՅ ԳԻՐ: Գրական, գեղարվեստական և հասարակագիտական ամսաթերթ։ Բեյրութ, 1938—1944. 24 էջ, (27×20 սմ).

— Տնօրեն-խմբագիր՝ Վաղղեն Այգունի։

Ай Гир. Армянская писменность. Литературно-художественный и общественный журнал. Бейрут, 1938—1944.

Այս ամսաթերթը տպագրել է Լիբանանի երիտասարդ գրողների ստեղծագործությունները և սովետահայ գեղարվեստական գրականությունից հատվածներ։

1944 ՄԱՅԻՍ, № 5, ԷՋ 96—120

12425 Խերանյան, Մ. Հերոսի մոր երազը։ [Բանաստեղծութ.]. էջ 99

12426 Գարրիկյան, Խ. Հայրենիք և հայրենասիրություն. էջ 100—104

12427 Բոցար: Ով իր հայրենի... [Բանաստեղծութ.]. էջ 104

12428 Պ. Ա. Հեռավոր հայրենիքիս։ [Բանաստեղծութ.]. էջ 105

12429 Ղազիկյան, Ռ. Խորհրդային Հայաստանին։ [Բանաստեղծութ.]. էջ 106

12430 Պալըգճյան, Ս. Դուք ըսեք թափառում։ [Պատմվածք]. էջ 106—109

12431 Ալանանյան, Ս. Հեռանկար։ [Բանաստեղծութ.]. էջ 109

12432 Նանարյան, Ա. Ձոն հայ գրականության. էջ 110—112

12433 Արման, Ա. Անցյալդ։ [Բանաստեղծութ.]. էջ 113

12434 Պալընյան, Խ. Արեգակն։ [Բանաստեղծութ.]. էջ 113

12435 Քեշիշյան, Հ. Օրերես մեկը։ [Պատմվածք]. էջ 114—115

12436 Ցոլակ: Ձեր կարծեր։ [Բանաստեղծութ.]. էջ 115

12437 Այգունի, Վ. Ալ խորտակենք պատնեշները. էջ 116

12438 Պետրոս Պարգև: Անուշ կանչի մը համար։ [Բանաստեղծութ.]. էջ 117

12439 Նանիկյան, Շ. Պատկերներ. էջ 117

12440 Հակոբյան, Ժ. Մեղրալուսին։ [Գրախոսական՝ Ս. Ալաճաճյանի]. էջ 118

12441 Համկաճաղ: [Լուրեր]. էջ 119

ՀԱՅ ԴՊՐՈՑ: Հրատարակություն եգիպտահայ ուսուցչական Միության։ Կահիրե, տպ. Հ. Փափազյան, 1938. 80 էջ, (23×16 սմ).

Ай Дпроц. Армянская школа. Изд. Армянского учительского союза Египта. Каир, 1938.

Այս պարբերականի 1938 թ. № 1-ի «Մեր նպատակը» խմբագրականում հետևյալն է ասված.

«Այս բեմը կհրատարակվի հայ ուսուցիչներու կողմե, հայ դպրոցի և հայ ուսուցիչների համար։ Գահիրեի հայ ուսուցչական Միությունն է, որ նախաձեռնակ կըլլա անոր հաստատման...։ ...Այս հրատարակությունն ուրեմն, տրամադրված է բացառաբար հայ կրթական գործին և այդ գործին մշակներուն՝ ստեղծելու համար հանրային կարծիք, հավաքական կամք և հավաքական պահանջ։ Զինքը չեն հետաքրքրեր ուրեմն, քաղաքական-ու տնտեսական վարդապետությունները, նույնիսկ եթե անոնք մուծք գործած ըլլան հայ կյանքի այլ մարզերեն ներս, կամ եթե կհետաքրքրեն, պիտի ըլլա այն չափով միայն, որչափով անոնք կազդեն կրթական տեսություններու վրա։

...Այս հրատարակության նախաձեռնողները ի մտի ունին նաև մեր ընկեր-պաշտոնակիցները և հանրությունը տեղյակ պահել մեր Մայր Հայրենիքին մեջ կատարված կրթական հառաջադիմությանց։ Ուստի պիտի ունենանք բաժին մը այդ շարժման նվիրված։

...Բոլորիս համար էական է նաև տեղյակ մնալ հառաջացյալ ազգերու մեջ երևան եկած կրթական նոր տեսություններուն։ ...Սակայն, ամեն բանե առաջ, մեզի համար անհրաժեշտ է ունենալ հարազատ և լրիվ պատկերը մեր գաղութներու վարժարաններուն։ Խմբագրությունը կոչ է արել հայ ուսուցչությանը թղթակցել, օգնել ամսագիրը դարձնելու կենսունակ և մոտ հայ դպրոցներին։

1938, № 1, էջ 1—80

12442 Մեր նպատակը։ [Խմբագրական]. էջ 1—2

12443 Հապեշյան, Վ. Նիշն ու վարձատրությունը վարժարաններու մեջ. էջ 3—8

12444 Հակոբյան, Հ. Հ. Ձեռք և միտք բնական դաշնակիցներ են. էջ 9—16

12445 Պեյլերյան, Տ. Բնական գիտությանց նախնական ավանդումի արդիական ուղղությունը. էջ 17—24

12446 Քրիսյան, Ար. Մարզանքն ու իր կարևորությունը. էջ 25—31

12447 Մեր վարժարանները։ [Գալուստյան ազգ. վարժարան]. էջ 37—40

12448 Ամիրյան, Հ. Թաշճյան վարժարան։ [Փակման մասին]. էջ 41—42

12449 Մելինյան, Ս. Մարդը և իր ցանկությունները։ [Թարգմ.]. էջ 43—49

12450 Լեռ: Դաստիարակչական շարժումը 19-րդ դարու առաջին կեսին. էջ 50—54

12451 Գևորգյան, Վ. Լիբանանահայ կրթական գործը. էջ 55—64

12452 Աճեմյան, Ա. Ճեզիրեի հայոց դպրոցները։— Հասիչե. էջ 64—66

12453 Սովորություն կազմելը դաստիարակության մեկ մասն է։ [Թարգմ.]. էջ 67—73

12454 Կրթական գործը և Հ. Բ. Ը. Միությունը. էջ 74

12455 Ք. Գահիրեի թեմական ժողովը և ուսուցիչներու թոշակի հավելման հարցը. էջ 75

12456 Նամակներ: [Ողջունում են ամսաթերթը]. էջ 77

12457 Մահագրություն: [Գ. Միքայելյանի և Տ. Պեյլերյանի մահվան առթիվ]. էջ 79—80

ՀԱՅԱՍՏԱՆԵԱՅ ԵԿԵՂԵՑԻ: Հայ եկեղեցական հանդես։ Պաշտոնաթերթ Ամերիկայի հայոց առաջնորդարանի։ Նյու-Յորկ, 1938—1956 (շարունակվում է). 24 էջ, 27 սմ.

Айастаняц Екехеци. Церковь Армении. Армянский церковный журнал. Нью-Иорк, 1938—1956 (продолж.).

Ամերիկայի հայոց առաջնորդարանի պաշտոնաթերթն է «Հայաստանյաց Եկեղեցին»։ Այս կրոնական-եկեղեցական հանդեսը տպագրում է Ամենայն Հայոց կաթողիկոսի կոնդակները, եկեղեցական-հոգևոր նյութեր, լուսաբանում է Ամերիկահայ համայնքների եկեղեցական խնդիրները։

1956 ԴԵԿՏԵՄԲԵՐ, № 11, էջ 323—352

12458 Մամրե արքեպ. առաջնորդ. սրբազան հոր ուղերձը. էջ 323—326

12459 Ատենագրություն Ամերիկայի հայոց թեմական պատգամավորական ժողովի. էջ 327—334

12460 Իգնատոսյան, Ա. Հայ մշակույթի օրվան առթիվ. էջ 334—335

12461 Տոռյան, Նուպար: Ուղերձ. էջ 336—337

12462 Վարդան արքեպ. Հոգևոր պատրաստության ամիս է դեկտեմբերը. էջ 337—338

12463 Կիլիկեցի: Ներքին պայքարը։ [Զափածո]. էջ 339

12464 Հսկող: Եղբայրության պատգամը. էջ 340

12465 Տեր-Մարտիրոսյան, Ա. Կիրակնօրյա դպրոցին կարևորությունը. էջ 341—342
12466 Շիրազ, Հ. Հայ եմ ես։ [Բանաստեղծութ.]. էջ 343
12467 Գրաշի, Ա. Կոմիտասի երգումը։ [Բանաստեղծութ.]. էջ 344
12468 Իսահակյան, Ա. Հայաստանում։ [Բանաստեղծութ.]. էջ 344
12469 Թումանյան, Հ. Թեպետև բախտը մեզ շատ հարվածեց։ [Բանաստեղծութ.]. էջ 344
12470 Թեմական լուրեր. էջ 345—348
12471 Ցանկ նյութոց 1956 տարվո. էջ 348—350

ՇՈՂԱԿԱԹ: Կահիրե, տպ. Սահակ-Մեսրոպ, հրատ. Կահիրեի հայ ուսանողական Միության. [1938]. 16 էջ (22×15 սմ).

Шохакат. Орган Союза армянских студентов. Каир, 1938.

«Մեր նպատակը» խմբագրականում հետևյալն է ասված այս պարբերականի մասին. «Գահիրեի Հայ ուսանողական Միության գրական «Շողակաթ» հանձնախումբին հղացումն է այս հրատարակությունը։ ....Նպատակն է հայկական գրականությունները օտար վարժարաններ հաճախող հայ ուսանող-ուսանողուհիներու ծանոթացնելու և զայն անոնց սիրեցնելու...»։

...«Շողակաթ»-ը լավագույն ժամադրավայրը պիտի ըլլա նաև այն նորաբողբոջ գրողներու, որոնք առիթ չունեն այլ հրատարակություններու մեջ երևալու և մշակելու իրենց կարողությունները։

Դժբախտաբար հայերենի անտեղյակ կարգ մը ուսանողներու համար ստիպված ենք ֆրանսերենի ալ քանի մը էջեր հատկացնել...»։

Այս գրական-գեղարվեստական ժողովածուի մեջ տպագրվել են՝ բանաստեղծություններ, պատմվածքներ, գրական-քննադատական հոդվածներ։

1938. ԳՐ. Ա., ԷՋ 1—16 *

12472 Մեր նպատակը։ [Խմբագրական]. էջ 1—2
12473 Թեքեյան, Վ. Տաղ հայերեն լեզվին։ [Բանաստեղծութ.]. էջ 3

* Ֆրանսերեն նյութերը չենք նկարագրել։

12474 Քյուրքճյան, Հ. Րաֆֆի։ [Քննադատական]. էջ 4—10
12475 Վեճունի, Հ. Նոր տուն։ [Բանաստեղծութ.]. էջ 11

1938, ԳՐ. Բ., ԷՋ 1—16

12476 * * * Արշակ Չոպանյան։ [Գրաքննադատական]. էջ 1—5
12477 Չոպանյան, Ա. «Ես ի՞նչ ընեմ հոգիով»։ [Պատմվածք]. էջ 6—8
12478 Չոպանյան, Ա. Վերհիշում։ [Բանաստեղծութ.]. էջ 8—9
12479 Տատրյան, Ա. Քննադատ Չոպանյանը. էջ 10—14

ՋԱՆԱՍԵՐ: Երկշաբաթաթերթ։ Բեյրութ, հրատ. Քրիստոնեական ջանից Միության։ 1938—1957 (շարունակվում է). 32 էջ, (21×14 սմ). Բաժանորդագինը՝ 10 լիբ. ոսկի։

— Պատասխանատու խմբագիր՝ Մ. Հ. Շնորհոքյան։

Джанасер. Трудолюбивый. Двухнедельник. Бейрут, 1938—1957 (продолж.).

Այս երկշաբաթաթերթը հայ ավետարանականների օրգանն է. Նրա ճակատին դրոշմ կա, մեջը տպված՝ «Քրիստոսի և եկեղեցու համար»։ Ժուռնալի «Ջանասեր» անունից հետո տպված է՝ «Էական բաներու մեջ միություն, ոչ-էական բաներու մեջ ազատություն, ամեն բանի մեջ սեր»։ Կղերա-պահպանողական ժուռնալ է «Ջանասեր»-ը։

Հայ ավետարանականների ընկերության գործադիր մարմինը գտնվում է Նյու-Յորքում և ամերիկյան միսիոներական կազմակերպությունների հովանու տակ և նրանց միջոցներով է գործում։

1939

ԶԱՐԹՈՆՔ: Գիրք-հիշատակարան նախկին որբերու Կահիրե, տպ. Հարեթ, 1939. 16 էջ, 27 սմ.

— Հրատարակիչ՝ Դավիթ Շահլամյան։

Зартонк. Пробуждение. Книга-дневник бывших сирот. Каир, 1939.

«Զարթոնք»-ը եղել է գրական-գեղարվեստական ժողովածու։ Հրատարակվել է «Զարթոնք»-ի Ա. գրքի 3 պրակներ միայն։ Որբերի գրվածքներից

վան տպագրված են հայ հեղինակների ստեղծագործություններից։

1939, ԳԻՐՔ Ա. ՊՐ. 2, ԷՋ 17—23

12480 Տառրյան, Ա. *Հրավեր մը։ [Հայ որբերի մասին]. էջ 17—18*

12481 Սիամանթո: *Դեռ քնարիս լարերը թաց են։ [Բանաստեղծութ.]. էջ 19*

12482 Շալճյան, Մ. Ա. *Զոպանյան։ [Գրական գործունեութ. 50-ամյակի առթիվ]. էջ 21*

12483 Անտոնյան, Հմ. *Մենք միշտ ավելի զորավոր ենք։ [Հուշեր]. էջ 22—23*

12484 Դ. Շ. *«Կուզեի որ այս գիշեր»— Խենթը։ — Զմրան հետմիջօրեւ [Բանաստեղծութ.]. էջ 24*

12485 Թորոսլեճց, Վ. *Մայրս նախամոր մասին։ (Պատմվածք). էջ 25—26*

12486 Հ. Ե. *Ոչինչ կա...։— Խաչեցիր։—Մեկ հատիկս։— Ո՞վ։ [Արձակ բանաստեղծութ.]. էջ 27*

12487 Մ. Ա. *Պահիր։ [Արձակ բանաստեղծութ.]. էջ 27*

12488 Տրդատյան, Տ. *Խաչը։ [Բանաստեղծութ.]. էջ 28*

12489 Զ. Ն. *Այդ տնակին...։ [Բանաստեղծութ.]. էջ 28*

12490 Պոնտացի, Դ. *Հուշեր և փուշեր տարագրության և որբանոցի օրերեն. էջ 30—32, պր. 3, էջ 46—48, պր. 4, էջ 62—64*

12491 Դա-Շան: *Կյանքեր որ կմարին։ [Ընկերների մահվան առթիվ]. էջ 32*

1939 ԳԻՐՔ Ա. ՊՐ. 3, ԷՋ 33—48

12492 Ալպոյաճյան, Ա. *Հիշողություններ. էջ 33—34*

12493 Տերյան, Վ. *Արևածագ։— Աշնան երգ։— Հրաժեշտ։ [Բանաստեղծութ.]. էջ 35*

12494 Անտոնյան, Հմ. *«Բերանդ պագնիմ, տըղաս...»։ [Պատմվածք]. էջ 36*

12495 Զուդերման, Հերման: *«Հոգս»-ին հեքիաթը։ [Թարգմ.]. էջ 37—38*

12496 Ճեպեյյան, Ժ. *Իրիկվան խոհեր։ [Բանաստեղծութ.]. էջ 39*

12497 Դ. Շ. *Մահերգ։— Աղոթքի կարոտ։ [Բանաստեղծութ.]. էջ 39*

12498 Խապայյան, Ա. *Ոգեհարցություն. էջ 40—41*

12499 Նաղճյան, Հ. *Մուսաներու հետ։ [Բանաստեղծութ.]. էջ 41*

12500 Մ. Ա. *Պահեր։ [Արձակ բանաստեղծութ.]. էջ 45*

1939 ԳԻՐՔ Ա. ՊՐ. 4, ԷՋ 49—64

12501 Ցավը *և դարմանը։ [Հայ որբերի մասին]. էջ 49—51*

12502 Վարուժան, Դ. *Հայերնի լուրեր։ [Բանաստեղծութ.]. էջ 51*

12503 Ժամկոչյան, Հ. *Ինքնաբավի մը պատմածներեն. էջ 52—53*

12504 Հովհաննես Ասպետ: *Աշակերտուհին։ [Պատմվածք]. էջ 54—55*

12505 Դ. Շ. *Իրիկունը՝ պարտեզին մեջ։ [Բանաստեղծութ.]. էջ 55*

12506 Նաղճյան, Հ. *Օր մը։— Բայց եթե...։— Որքան։— Կը խորհեմ։ [Արձակ բանաստեղծութ.]. էջ 59*

12507 Ա. Դ. *Վերջալույսին։ [Արձակ բանաստեղծութ.]. էջ 59*

ԾԻԱԾԱՆ: *Պարբերաթերթ գրականության և գեղարվեստի։ Բեյրութ, 1939—1946. 32 էջ, (28×19 սմ)։ Բաժանորդագինը 15 ֆր.*

Циацан. Радуга. Журнал литературы и искусства. Бейрут, 1939—1946.

1939 № 1—2, 32 էջ	յուրաքանչյուր համարը		
1940 № 3—5, 40, 24 էջ	»	»	
1941 № 1—3, 40, 24 էջ	»	»	
1942 № 4—7, 32 էջ	»	»	
1943 № 1—6, 32 էջ	»	»	
1944 № 1—6, 24 էջ	»	»	
1945 № 1—6, 40 էջ	»	»	
1946 № 1—6, 40 էջ	»	»	

Այս հանդեսը եղել է Բեյրութի Հայոց բարեգործական ընկ. «Հայ երիտասարդաց ընկերակցության Գրասեր երիտասարդներու Միության (Գ. Ե. Մ.) հրատարակությունը, որը նպատակ է ունեցել՝ «...Ասպարեզ մը բացած ըլլալ հայ երիտասարդության առջև, մարզելու համար իր մտային կարողությունը...»։

1939 ՀՈՒՆԻՍ, № 1, ԷՋ 1—32

12508 Մուտք: *[Խմբագրական հանդեսի հրատ. մասին]. էջ 1—4*

12509 Գնդունի, Վ. Հ. *Տենչանք։ [Բանաստեղծութ.]. էջ 4*

12510 Թյուրյունճյան, Ճ. *Քերթողության ծիածանին։ [Բանաստեղծութ.]. էջ 5*

12511 Սիսվան, Գ. *Մեռելներու ետևեն։ [Պատմվածք]. էջ 6—8*

12512 Կյուլյան, Գ. *Գարուն։ [Բանաստեղծութ.]. էջ 8*

12513 Հակոբյան, Ժ. *Սպասեի, ու չի գա՛ր... [Բանաստեղծութ.]. էջ 9*

12514 Շահպազ, Գ. *Բյուրեղացում։ [Բանաստեղծութ.]. էջ 10*

12515 Խաչերյան, Գ. *Մկրատը։ [Պատմվածք]. էջ 11—13*

12516 Գնդունի, Վ. Հ. *Արարուհին։ [Բանաստեղծութ.]. էջ 14*

12517 Թալյան, Ն. *Կյանք մը։ [Պատմվածք]. էջ 15—16*

12518 Թյուրյունճյան, Ճ. *Սովերայնություն— Մրափ։ [Բանաստեղծութ.]. էջ 17*

12519 Վարժապետյան, Ս. *Սարուխան։ [Ծաղրանկարիչ]. էջ 18—20*

12520 Կյուլյան, Գ. *Մտածումներ կյանքի և արվեստի մասին. էջ 22—23*

12521 Հայկաշեն։ *Ուրացում։ [Պատմվածք]. էջ 24—28*

12522 Գավլագյան, Կ. *Արևներ կան սրտիս մեջ։ [Բանաստեղծութ.]. էջ 28*

12523 Շահպազ, Գ. *Գրական քննադատությունը մեր մեջ. էջ 29—32*

1939 ՆՈՅԵՄԲԵՐ, № 2, էջ 33—64

12524 Արամյան, Հ. *Երաժշտական պահ։ [Բանաստեղծութ.]. էջ 4*

12525 Վեհունի, Հ. *Ձայնդ։ [Բանաստեղծութ.]. էջ 4*

12526 Պողոսյան, Հ. *Ներշնչումը գրականության մեջ. էջ 5—6*

12527 Կյուլյան, Գ. *Անոր որ պիտի գա։ [Բանաստեղծութ.]. էջ 7*

12528 Պարսումյան, Գ. *Աղջիկ մը՝ խավարին մեջ։ [Պատմվածք]. էջ 8—9*

12529 Սիպիլ։ *Պարզ մտածումներ։ [Բանաստեղծութ.]. էջ 14*

12530 Վարժապետյան, Տ. *Մինչև շրթունք. էջ 16—19*

12531 Ն. Հ. *Եղիշե Չարենց։ (Անձնական հանդիպումներ). էջ 22—25, № 3, էջ 27—30*

1940 ՄԱՐՏ, № 3, էջ 1—40

12532 Մալեզյան, Վ. *Սիրտհատնում։ [Բանաստեղծութ.]. էջ 1*

12533 Շաֆլյան, Ա. *Սրբուհի Աննիկ։ [Պատմվածք]. էջ 2—9*

12534 Վահյան, Վ. *Ծառի մը ծեր սոսիի։ [Բանաստեղծութ.]. էջ 10—11*

12535 Տեր-Ստեփանյան, Մ. *Աշուղ Կարաճօղլյան քրիստոնյա հայ է թե՝ իսլամ թուրք. էջ 17—20*

12536 Գևորգյան, Հ. *Ի՞նչ է երաժշտությունը, ի՞նչպես գնահատել այն. էջ 23—25*

12537 Պետրոս, Պարգև։ *Կաղանդի նամակ։ [Բանաստեղծութ.]. էջ 26*

12538 Նաղգաշյան, Հ. *Վարժությունը։ [Պատմվածք]. էջ 27—36*

1940 ՀՈՒՆԻՍ, № 4, էջ 1—24

12539 Եղիվարդ։ *Մանկություն։ [Բանաստեղծութ.]. էջ 1—2*

12540 Թյուրյունճյան, Լ. *Ընդմիջված օրագիր։ [Պատմվածք]. էջ 3—6*

12541 Սիսվան, Գ. *Վերջին աղոթքը։ [Պատմվածք]. էջ 11—14*

12542 Լամպաճյան, Գ. *Սիրերգ։ [Բանաստեղծութ.]. էջ 14*

12543 Նաթանյան, Մ. *Մարդախաղը հայ բնաշխարհեն մեջ. էջ 15—18*

12544 Ներսեհ, Ե. *Քերթողին։ [Բանաստեղծութ.]. էջ 18*

12545 Խաչատրյան, Ա. *Խմոր քույրիկը։ [Պատմվածք]. էջ 19—22*

1940 ՆՈՅԵՄԲԵՐ, № 5, էջ 1—24

12546 Խաչերյան, Գ. *Հետադարձ սիրո մը ծաղկումը։ [Պատմվածք]. էջ 1—6*

12547 Գնդունի, Վ. *Անուշ պահ։ [Բանաստեղծութ.]. էջ 10*

12548 Ակինյան, Հ. Ն. *Փավստոս Բյուզանդ և իր պատմության խարդախողը. էջ 11—14*

12549 Վարժապետյան, Ս. Իբն Ուր Ռումի (837—899). [Արաբական գրող]. էջ 15—16
12550 Պետրոս, Պարգև: Նույն ուղիով (Պատմըվածք). էջ 19—23

1941 ՀՈՒՆՎԱՐ—ՓԵՏՐՎԱՐ, № 1 (6), ԷՋ 1—24

12551 Եղիայան, Բ. Հարսանեկան դրոշակը [Պատմվածք]. էջ 1—8
12552 Թյությունճյան, Ճ. Գեղեցիկն ու գերազանցը արվեստի մեջ. էջ 9—11
12553 Կյուլյան, Գ. Ներշնչումի ճամբով [Հոդված]. էջ 12—15
12554 Գնդունի, Վ. Մանկությունս [Բանաստեղծութ.]. էջ 19
12555 Պետրոս, Պարգև: Կյա՛նք, քիչ մը շուք [Բանաստեղծութ.]. էջ 19
12556 Խոշափյան, Ն. Հիվանդի մը օրագրեն. էջ 20—22

1941 ՄԱՐՏ—ՄԱՅԻՍ, № 2 (7), ԷՋ 1—40

12557 Խոշափյան, Ն. Միքայել Նաթանյան. էջ 2—5
12558 Նարբանյան, Մ. «Աստծուն ասիր եմ...» [Պատմվածք]. էջ 6—8
12559 Եափուճյան, Ս. Պ. Մկրտիչ Մսըրլյան. էջ 8—9
12560 Թյությունճյան, Ճ. Երբ մարդիկ գիտնան որ այլևս չեն մեռնիր... [Պատմվածք]. էջ 9—10
12561 Շաքլյան, Ա. Անունս՝ Արմենակ [Պատմվածք]. էջ 13—17
12562 Սիսվան, Գ. Առաջին արցունքը [Պատմվածք]. էջ 34—37

1941 ՀՈՒՆԻՍ—ՀՈՒԼԻՍ, № 3 (8), ԷՋ 1—32

12563 Տավրոս, Ե. Կյա՛նք, թող այս մեկ կայծն ինծի [Բանաստեղծութ.]. էջ 1—2
12564 Անդրեասյան, Ս. Երվանդ Սրմաքեշխանլյան (Երուխան. 1870—1915). էջ 6—7, № 6, էջ 16—19
12565 Սիսվան, Գ. Մեղքը [Պատմվածք]. էջ 14—20
12566 Նագաշյան, Հ. Հոգիներուն վերքը [Պատմըվածք]. էջ 21—25
12567 Գնդունի, Վ. Հ. Անվերադարձ [Բանաստեղծութ.]. էջ 25

1942 ՄԱՐՏ, № 4 (9), ԷՋ 1—32

12568 Եղիայան, Բ. Որսի բաղտ [Պատմվածք]. էջ 1—6
12569 Ներսեհ, Ե. Հայրենիքիս [Բանաստեղծութ.]. էջ 6
12570 Նարբանյան, Մ. Փանոս Թերլեմեզյան (Հուշեր և նոթեր). էջ 10—15
12571 Թյությունճյան, Ճ. Միջ-պատերազմյան գրականություն 1918—1941. էջ 20—22, № 5, (10), էջ 20—22
12572 Կյուլյան, Գ. Տառապածները [Բանաստեղծութ.]. էջ 23
12573 Բալյան, Ն. Սյուրահայ գրական հրատարակությունները. էջ 28—30

1942 ՀՈՒԼԻՍ—ՕԳՈՍՏՈՍ, № 5 (10), ԷՋ 1—32

12574 Կյուլյան, Գ. Լուսաբացը [Բանաստեղծութ.]. էջ 1
12575 Արման, Ա. Վերահանդիպում [Բանաստեղծութ.]. էջ 4
12576 Վարժապետյան, Տ. Երբ մահը կյանք է [Պատմվածք]. էջ 7—9
12577 Խոշափյան, Ն. Լուսանցքին վրա... [Պատմվածք]. էջ 16—18
12578 Հովհաննիսյան, Ն. Սարմեն: Գրաքննադատակ.]. էջ 23—24, № 7, էջ 26—29
12579 Վարժապետյան, Ս. Մանրանկարչություն. էջ 25—27

1942 ՍԵՊՏԵՄԲԵՐ—ՀՈԿՏԵՄԲԵՐ, № 6 (10), ԷՋ 1—32

12580 Վարուժակ: Այս տաղը [Բանաստեղծութ.]. էջ 1—2
12581 Միհրան: Եսայիի [Պատմվածք]. էջ 7—11
12582 Տեր-Ստեփանյան, Մ. Օտար եզերք [Բանաստեղծութ.]. էջ 10
12583 Մելքոնյան, Զ. Կյանքը՝ ուրիշ ձև չի կըրնար ըլլալ... [Պատմվածք]. էջ 12—13
12584 Եղիայան, Բ. Մտածումը արվեստի մեջ. էջ 20—24
12585 Վարժապետյան, Ս. Փորագրություն. էջ 25—26
12586 Իսահակյան, Ա. Է՜յ ջա՜ն հայրենիք [Բանաստեղծութ.]. էջ 27

12587 Բոռյան, Գ. *Սոսիները արշալույսին։* [*Բանաստեղծութ.*]. էջ 27

12588 Շիրազ, Հ. *Գարնանային։* [*Բանաստեղծութ.*]. էջ 27

1942 ՆՈՅԵՄԲԵՐ—ԴԵԿՏԵՄԲԵՐ, № 7 (12), ԷՋ 1—32

12589 Տավրոս, Ե. *Ես իմ լեզուս կը խոսիմ։* [*Բանաստեղծութ.*]. էջ 1—2

12590 Մելքոնյան, Զ. *Կ'ուզեմ...* [*Բանաստեղծութ.*]. էջ 8

12591 Նարանյան, Մ. *Բաստրմային մը գինը։* [*Պատմվածք*]. էջ 9—16

12592 Շամլյան, Ա. *Առավոտուն շատ կերած էի։* [*Պատմվածք*]. էջ 17—19

12593 Վչտունի, Ա. *Հայաստանին։* [*Բանաստեղծութ.*]. էջ 29

12594 Սարմեն։ *Թուրը։* [*Բանաստեղծութ.*]. էջ 30

12595 Ս. Ա. *Համբարձում Պերպերյան և իր երաժշտությունը.* էջ 31

1943 ՀՈՒՆՎԱՐ—ԱՊՐԻԼ, № 1—2 (13—14), ԷՋ 1—52

12596 Արամյան, Հ. *Նվագը։* [*Բանաստեղծութ.*]. էջ 1

12597 Օշական, Հ. *Հետ պատերազմյան մեր պատմումը։* [*Վեպը*]. էջ 2—4

12598 Պերպերյան, Շ. *Դաստիարակությունն արվեստի մեջ.* էջ 4—7

12599 Կոմունի, Ղ. *Հայրենիքիս։* [*Բանաստեղծութ.*]. էջ 7

12600 Եղիայան, Բ. *Գոլեժի առաջին մանճակալըս։* [*Պատմվածք*]. էջ 8—17

12601 Արման, Ա. *Մինչև լուսաբաց։* [*Բանաստեղծութ.*]. էջ 18

12602 Ներսեն, Ե. *Երբ Հեղինե կնվագեր։* [*Պատմվածք*]. էջ 19—23

12603 Մելքոնյան, Զ. *Վերք է մեծ։* [*Բանաստեղծութ.*]. էջ 28

12604 Թյուրյուննյան, Հ. *Ի վերջո քեզ, խեղճ հոգիս...* [*Բանաստեղծութ.*]. էջ 30

12605 Կյուլյան, Գ. *Խե՛լք ունենայիր, գործավոր չէիր ըլլար...* (*Պատմվածք*). էջ 31—34

12606 Հովհաննիսյան, Ն. *Ազատ Վչտունի.* էջ 40—43

12607 Լեռենց, Օ. *Դաշտերը։* [*Բանաստեղծութ.*]. էջ 43

12608 Իսահակյան, Ավ. *Երազանք։* [*Արձակ բանաստեղծութ.*]. էջ 47

12609 Զարուխ, Օ. *Իմը յուլ Քախ։* [*Արար բանաստեղծ*]. էջ 48—49

1943 ՄԱՅԻՍ—ՀՈՒՆԻՍ, № 3 (15), ԷՋ 1—32

12610 Թեքեյան, Վ. *Միտք իմ...* [*Բանաստեղծութ.*]. էջ 1

12611 Տեր-Ստեփանյան, Մ. *Ժիժյան Ղազարոս Ամիրա։* [*Պատմվածք*]. էջ 8—14

12612 Տևենյան, Հ. *Մշակույթի մասին.* էջ 15—16

12613 Հակոբյան, Ժ. *Սրտագին խոսք։* [*Բանաստեղծութ.*]. էջ 21

12614 Քեչիշյան, Գ. *Անակնկալ հանդիպում։* [*Պատմվածք*]. էջ 22—24

12615 Արման, Ա. *Էջ մը նոր...* [*Բանաստեղծութ.*]. էջ 24

12616 Վարժապետյան, Ս. *Ճարտարագետ Մարտիրոս Հ. Ալթունյան.* էջ 25—26

1943 ՀՈՒԼԻՍ—ՕԳՈՍՏՈՍ, № 4 (16), ԷՋ 1—32

12617 Արման, Ա. *Միջոցին մեջ տակավին...* [*Բանաստեղծութ*]. էջ 1

12618 Շամլյան, Ա. *Հեքիաթ.* էջ 2—7

12619 Մելքոնյան, Զ. *Դպրոցի սև գոգնոցով— Ուժով եմ ես այս գիշեր։* [*Բանաստեղծութ.*]. էջ 8

12620 Ալանանյան, Ստ. *Կրոնքին հետ։* [*Բանաստեղծութ.*]. էջ 11

12621 Լուսինյան, Ա. *Վերադարձի Վազգենը։* [*Պատմվածք*]. էջ 16—19

12622 Եսափունյան, Ս. *Ճահան-Ճահնուր։* [*Գրող*]. էջ 20—25, № 5, էջ 24—27

12623 Պետրոս Պարզև։ *Հապաղած զղջում։* [*Պատմվածք*]. էջ 25—29

1943 ՍԵՊՏԵՄԲԵՐ—ՀՈԿՏԵՄԲԵՐ, № 5 (17), ԷՋ 1—36

12624 Ակինյան, Հ. Ն. *Արաբական ազդեցությունը հայ մշակույթին վրա.* էջ 2—8

12625 Արման, Ա. *Առավոտյան սա պահուն։* [*Բանաստեղծութ.*]. էջ 8

12626 Արամյան, Հ. *Իմ երբեմնի սիրուհիներուն։* [*Բանաստեղծութ.*]. էջ 18

12627 Զարյան, Ն. Ազատության զորավարին։ [Բանաստեղծութ.]. էջ 23
12628 Սիսվան, Գ. Խորտակման գիշերներ։ [Եղվարդի. գրախոսութ.]. էջ 32—36

1943 ՆՈՅԵՄԲԵՐ—ԴԵԿՏԵՄԲԵՐ, № 6 (18), էՋ 1—32

12629 Կյուլյան, Գ. Լույսի մեջ։ [Արձակ բանաստեղծութ.]. էջ 1—2
12630 Օշական, Հ. ԺԹ. դարու հայ ռոմանթիկները. էջ 5—7
12631 Վարժապետյան, Տ. Քայքայում է առաջ։ [Պատմվածք]. էջ 8—14
12632 Սարգիսյան, Վ. Անապատին մեջ։ [Պատմվածք]. էջ 15—22

1944 ՀՈՒՆՎԱՐ—ՓԵՏՐՎԱՐ, № 1 (19). էՋ 1—38

12633 Իշխան, Մ. Արեգակի տենչերով։ [Բանաստեղծութ.]. էջ 1
12634 Եղիայան, Բ. Լույս՝ մանկության աչքերին։ [Պատմվածք]. էջ 4—9
12635 Խանճանյան, Լ. Կարապ։— Եթե երթաս Ամարաս։ [Բանաստեղծութ.]. էջ 10
12636 Քասունի, Ե. Սասունցի Դավթի ավանդավեպը պատմական տեսակետե. էջ 11—16
12637 Արման, Ա. Վերապրումի գիշեր։ [Բանաստեղծութ.]. էջ 17
12638 Ալաճաճյան, Ս. Նավուն վրա։ [Բանաստեղծութ.]. էջ 25
12639 Հովհաննիսյան, Ն. Սողոմոն Տարոնցի. էջ էջ 32—36

1944 ՄԱՐՏ—ԱՊՐԻԼ, № 2 (20). էՋ 1—78

12640 Թնճյան, Վ. Պիտի գոհանամ...։— Որ մեկն անոցմե...։— Մրմունջ։ [Բանաստեղծութ.]. էջ 1—2
12641 Արման, Ա. Ի՞նչպես չերգեմ քեզ հիմա։ [Բանաստեղծութ.]. էջ 53
12642 Մելքոնյան, Զ. Հին նամակներեն... [Պատմվածք]. էջ 54—57
12643 Եղիայան, Բ. Տիկին Զարուհի Գալեմքարյան. էջ 60—63
12644 Հուրյան, Թ. Մոխամազներ։ [Բանաստեղծութ.]. էջ 72
12645 Վարժապետյան, Ս. Հովհաննես Թաշճյան։ [Գորգագործ]. էջ 74

1944 ՄԱՅԻՍ—ՀՈՒՆԻՍ, № 3 (21). էՋ 85—122

12646 Օշական, Հ. Հետ պատերազմյան մեր նորավեպը. էջ 84—88
12647 Արման, Ա. Քեզ՝ ով հին միշտ... [Բանաստեղծութ.]. էջ 88
12648 Փանոսյան, Ս. Մոխրամանը։ [Պատմվածք]. էջ 99—102
12649 Պալըգճյան, Ս. Պատմություն անսկիզբ և անվախճան. էջ 107—109
12650 Քեշիշյան, Հ. Կարոտ անուշ աչքերուդ։ [Բանաստեղծութ.]. էջ 109

1944 ՀՈՒԼԻՍ—ՕԳՈՍՏՈՍ, № 4 (22), էՋ 123—158

12651 Տավրոս, Ե. Հողի ճամբուն դառնալով։ [Բանաստեղծութ.]. էջ 123—124
12652 Ս. Հ. Թ. Ուլիամ Սարոյան։ [«Մարդկային կատակերգություն» գրքի մասին]. էջ 125—129
12653 Թյուրքյունճյան, Ճ. Սյուրահայ գրականության ենթահողը. էջ 139—140
12654 Կոմիտաս վարդապետ։ Հայ ժողովրդական երգեր. էջ 149
12655 Սարոյան, Ու. Հայ եմ ես. էջ 150
12656 Վշտունի, Ա. Լուսաբացին։— Մանկիկը։ [Բանաստեղծութ.]. էջ 151

1944 ՍԵՊՏԵՄԲԵՐ—ՀՈԿՏԵՄԲԵՐ, № 5 (23), էՋ 163—202

12657 Վաճյան, Վ. Մեկնում։ [Բանաստեղծութ.]. էջ 163—164
12658 Գաբրիկյան, Խ. Նիկողոս Զորայան. էջ 165—167, № 6, էջ 209—212
12659 Կյուլյան, Գ. Անմահություն։ [Բանաստեղծութ.]. էջ 169
12660 Թերզյան, Ա. Մութը իջած է արդեն... [Բանաստեղծութ.]. էջ 174
12661 Հայկաշեն: Սփյուռքի հայ գրականությունը. էջ 180—185
12662 Միքել-Անճելո: Հնչակներ. էջ 186—189
12663 Ալաճաճյան, Ս. Դաշտերուն մեջ։ [Բանաստեղծութ.]. էջ 189

1944 ՆՈՅԵՄԲԵՐ—ԴԵԿՏԵՄԲԵՐ, № 6 (24), էջ 203—240

12664 Թեքեյան, Վ. *Փառքը։* [Բանաստեղծութ.]. էջ 203

12665 Վարժապետյան, Տ. *Բժիշկը՝ մահվան հետ ու մահեն վեր։* [Պատմվածք]. էջ 204—207

12666 Մելքոնյան, Զ. *Երեկոն։* [Բանաստեղծութ.]. էջ 208

12667 Արման, Ա. *Չըսվածներուն ծանրությամբ...* [Բանաստեղծութ.]. էջ 213

12668 Թերզյան, Ա. *Երեքվանկյա անունդ։* [Բանաստեղծութ.]. էջ 213

12669 Բոյար: *Միջ-պատերազմյան գաղութահայ գրականությունը.* էջ 223—227

12670 Վարժապետյան, Ս. *Կալենց Ամոլը։* [Նկարիչ]. էջ 232—233

12671 Խանճակյան, Ավ. *Արարատ։* [Բանաստեղծութ.]. էջ 234

12672 Սարյան, Գ. *Օրացույցը։* [Բանաստեղծութ.]. էջ 234

1945 ՀՈՒՆՎԱՐ—ՓԵՏՐՎԱՐ, № 1 (25), էջ 1—40

12673 Կյուլյան, Գ. *«...Ինչո՞ւ նայիմ արևին...»։* [Բանաստեղծութ.]. էջ 1

12674 Հովսեփյան, Գար. արքեպ. *Հայ մանրանկարչության արվեստը.* էջ 4—7

12675 Հայաշեն: *Մեր քաղաքը։* [Բեյրութ]. էջ 8—10

12676 Մելքոնյան, Զ. *Ամոթը։* [Պատմվածք]. էջ 14—16

12677 Տատուրյան, Ա. *«Վասիլի Քիրյակով»։* [Պատմվածք]. էջ 25—27

12678 Քեչիշյան, Հ. *Աշնան երգ։* [Բանաստեղծութ.]. էջ 30

12679 Տերյան, Վ. *Դարձ։—Անջատման երգ։* [Բանաստեղծութ.]. էջ 34

1945 ՄԱՐՏ—ԱՊՐԻԼ, № 2 (26), էջ 43—86

12680 Տավրոս, Ե. *Դուն հայրենիք ես ինծի։* [Բանաստեղծութ.]. էջ 43

12681 Խանճակյան, Ավ. *Ճարտարապետ Թորոս Թորամանյան.* էջ 45—49

12682 Նարունի, Հ. *Անմահություն։* [Բանաստեղծութ.]. էջ 50—51

12683 Ալաճաճյան, Ս. *Անհավատը։— Եթե...* [Բանաստեղծութ.]. էջ 57

12684 Սեզա: *Հայր Վարդան Հացունի.* էջ 62—64

12685 Թերզյան, Ա. *Անրջանք։* [Բանաստեղծութ.]. էջ 64

12686 Վ. Թեքեյան: [Կենսագրական]. էջ 76—77

12687 Վարժապետյան, Ս. *Տեղեկատվություն ծխածանի.* [Հնգամյակը]. էջ 80—83

1945 ՄԱՅԻՍ—ՀՈՒՆԻՍ, № 3 (27), էջ 91—126

12688 Տավրոս, Ե. *Սիրտ մը ահա։* [Բանաստեղծութ.]. էջ 93

12689 Պողոսյան, Հ. *Վահան Թեքեյան.* էջ 94—99

12690 Գասպարյան, Գ. *Թեքեյան իբրև արվեստագետ.* էջ 100—105

12691 Վասիլյան, Տ. *Ձեզի համար, անցորդներ։* [Պատմվածք]. էջ 113—117

12692 Քեչիշյան, Հ. *Օրերուդ ծառը կանաչ։* [Բանաստեղծութ.]. էջ 117

12693 Վարժապետյան, Ս. *Կանաչյան Բ.* [Երաժիշտ]. էջ 124

12694 Հրանտ Գևորգյան։ [Երաժիշտ]. էջ 126

1945 ՀՈՒԼԻՍ—ՕԳՈՍՏՈՍ—ՍԵՊՏԵՄԲԵՐ—ՀՈԿՏԵՄԲԵՐ, № 4—5, (28—29), էջ 131—198

12695 Կյուլյան, Գ. *Հայրը և Հայաստան։* [Բանաստեղծութ.]. էջ 131

12696 Միհրան: *Համբույրի մը պատմությունը.* էջ 132—137

12697 Տատուրյան, Ա. *Փոքրիկ իշխանուհին։* [Պատմվածք]. էջ 143—146

12698 Վարժապետյան, Տ. *Ամբոխեն վեր։* [Պատմվածք]. էջ 148—155

12699 Շահպազ, Պ. *Վահան Թեքեյանի դիրքը մեր գրականության մեջ և ազդեցությունը հետպատերազմյան մեր քերթողության վրա.* էջ 169—172

12700 Մազմանյան, Վ. *Ֆրանսայեն Միսաք Մանուշյանի հիշատակին.* էջ 182—184

12701 Մանուշյան, Մ. *Սիրերգ։—Ուրախություն։* [Բանաստեղծութ.]. էջ 184

12702 Շահան, Շահնուր: *Պատկերներ.* էջ 186—187

12703 Եսայան, Վ. *Գեղամ Սարյան.* էջ 191—195

1945 ՆՈՅԵՄԲԵՐ—ԴԵԿՏԵՄԲԵՐ, № 6 (30), ԷՋ 203—238

12704 Վարժապետյան, Ս. *Խորհրդային Հայաստանին։* [Բանաստեղծութ.]. էջ 203—204

12705 Արման, Ա. *Երևան։* [Բանաստեղծութ.]. էջ 204

12706 Հովսեփյան, Գ. *Կաթողիկոս.* [Հորդորներ Հ. Ե. Ը. երիտասարդության]. էջ 205—207

12707 Ճամլյան, Ա. *Կույսը։* [Պատմվածք]. էջ 209—212

12708 Եղիայան, Բ. *Օրվան մը կորուստը։* [Պատմվածք]. էջ 213—216

12709 Մելքոնյան, Զ. *Ամերիկային որոնում։* [Բանաստեղծութ.]. էջ 216

12710 Վանյան, Վ. *Վահան Թեքեյան։* (Հատված). էջ 217

12711 Ագխաչերյան, Խ. *Վահան Թեքեյան—հայրենաշունչ բանաստեղծ և հրապարակագիր.* էջ 218—220

12712 Ալաճաճյան, Ստ. *Տառապանքե հոգ։* [Բանաստեղծութ.]. էջ 220

12713 Պեշիկթաշլյան, Ն. *Հայը։* [Հոդված]. էջ 228—229

12714 Վարժապետյան, Տ. *Հովհաննես Ջոմեյան։* [Նկարիչ]. էջ 231—232

12715 Տարոնցի, Ս. *Ավետիք Իսահակյան։* [Բանաստեղծութ.]. էջ 238

1946 ՀՈՒՆՎԱՐ—ՓԵՏՐՎԱՐ, № 1 (31), ԷՋ 1—40

12716 Դեմիրճյան, Դ. *Փառավոր քսանհինգամյակ։* [Սովետ. Հայաստանի]. էջ 2—6

12717 Զարյան, Ն. *Հայ սովետական վերածնության պոեզիան.* էջ 9—11

12718 Շիրազ, Հ. *Հայ ժողովրդին։* [Բանաստեղծութ.]. էջ 12

12719 Գասպարյան, Գ. *Հայաստանի գրականությունը.* էջ 13—18

12720 Հովհաննիսյան, Ն. *Հուշեր Գեղամ Սարյանի։* (Գրակ. գործ. 25-ամյակի առթիվ). էջ 20—22

12721 Կապուտիկյան, Ս. *Ջղջում։* [Բանաստեղծութ.]. էջ 22

12722 Կյուլյան, Գ. *Գնդ. Ջաքյանի հիշատակին։* [Բանաստեղծութ.]. էջ 23

12723 Վարժապետյան, Տ. *Խորհրդային գրականության զանազան շրջանները.* էջ 24—28

12724 Գալանյան, Հ. *Տեսություն հայ երաժշտության մասին.* էջ 29—32

12725 Մատինյան, Հ. *Սովետ. Հայաստանի նկարիչները.* էջ 32—35

1946 ՄԱՐՏ—ԱՊՐԻԼ, № 2, (32), ԷՋ 43—78

12726 Տավրոս, Ե. *Դուն մերն ալ ես Հայաստան։* [Բանաստեղծութ.]. էջ 43

12727 Տատուր, Ա. *«Իր բախտը»։* [Պատմվածք]. էջ 44—47

12728 Հայաշեն։ *Մեր օրերու արգասաբերություն։* [Պատմվածք]. էջ 49—50

12729 Պեշիկթաշլյան, Ն. *Ճարա։* [Բանաստեղծութ.]. էջ 56—60

12730 Մելքոնյան, Զ. *Քաոս ու սեր։* [Պատմվածք]. էջ 61—62

12731 Շահան Շահնուր։ [Գրադետ]. էջ 63—67

12732 Մազմանյան, Դ. *Հ. Պարոնյան և Ե. Օտյան.* էջ 68—69

12733 Իշխան, Մ. *Հայաստան։* [Բանաստեղծութ.]. էջ 71—72

12734 Արաշելի, Ա. *Վրաստանին։* [Բանաստեղծութ. թարգմ. Գ. Հայրյան]. էջ 73

12735 Բ. Ե. *Հովհաննես Ասատուրյան։* [Նկարիչ]. էջ 75—76

1946 ՄԱՅԻՍ—ՀՈՒՆԻՍ, № 3 (33), ԷՋ 83—118

12736 Վարժապետյան, Ս. *Խորհրդային Հայաստանին։* [Բանաստեղծութ.]. էջ 83

12737 Մառաշյան, Օ. *Ծիրաններ և քիչ մը բանաստեղծություն.* էջ 84—88

12738 Հովհաննիսյան, Ն. *Դերենիկ Դեմիրճյան.* էջ 89—94

12739 Գանգրունի, Հ. *Մեծն Տիգրանի վերջին ժամերը։* [Պատմվածք]. էջ 96—97

12740 Անդրեասյան, Ս. *Տարվան տասներկու ամիսները։* [Լեզվագիտական]. էջ 100—101

12741 Տիգրանյան, Գ. *Արշակ Բ.։* [Օպերա]. էջ 102—103

12742 Վարժապետյան, Ս. *Բազմավաստակ հայ երկրաչափ ճարտարապետ մը.* էջ 104—107

12743 Եափունյան, Ս. *Քննադատությունը Շահնուրի գրականության մեջ.* էջ 113—117

1946 ՀՈՒԼԻՍ—ՀՈԿՏԵՄԲԵՐ, № 4—5 (34—35), ԷՋ 123—174

12744 Վարժապետյան, Տ. *Վաղվան կարմիր պայքարին։ [Բանաստեղծութ].* էջ 123—124

12745 Խ. Գ. Վ. *Արևելահայ և արևմտահայ գրական լեզուներու միաձուլման լեզվական խոչընդոտներու հարթման նախափորձ.* էջ 125—131

12746 Կյուլյան, Գ. *«Հողը»— Երեք երգ։ [Բանաստեղծութ.].* էջ 132—133

12747 Շահպազ, Գ. *Ցանուցիր էջեր.* էջ 134—139

12748 Թյուրքյուճճյան, Ճ. *Հայաստանի եղբայրներուս.* էջ 140—142

12749 Եղիայան, Բ. *Հայրենիք կերթամ։ [Պատմվածք].* էջ 146—154

12750 Արման, Ա. *Վերադարձի ճամբուն վրա։ [Բանաստեղծութ.].* էջ 157

12751 Տ. Վ. *Ներդաղթը.* էջ 158—160

12752 Նարանյան, Մ. *Վահրամ Տատրյանի վերջին գործերը.* էջ 161—162

12753 Վանյան, Վ. *Ոսկի կամուրջ։ [Բեյրութ, 1945. Գրախոս՝ Բ. Ե.].* էջ 163—169

12754 Սարմեն: *Սրտի ձայնով։ [Բանաստեղծութ.].* էջ 169

1946 ՆՈՅԵՄԲԵՐ—ԴԵԿՏԵՄԲԵՐ, № 6 (38), ԷՋ 180—214

12755 Վարժապետյան, Ս. *Ներգաղթ։ [Բանաստեղծութ.].* էջ 180

12756 Վարժապետյան, Տ. *Գերագույն երջանկություն.* էջ 181—185

12757 Խնկունի, Ն. *Նա խոսում է... [Բանաստեղծութ.].* էջ 185

12758 Արանեզ: *Վահան Տերյան։ [Բանաստեղծութ.].* էջ 186

12759 Արման, Ա. *Երևանի փողոցներում մեջ։ [Բանաստեղծութ.].* էջ 191

12760 Տատուր, Ա. *Կամավորը։ [Պատմվածք].* էջ 192—196

12761 Ստեփանյան, Գ. *Ստեփան Մալխասյան.* էջ 198—200

12762 Հովհաննես Շիրազ։ *[Հոդված].* էջ 200—202

12763 Սիտալ, Կ. *Ողջույն սավառնակից։ [Բանաստեղծութ.].* էջ 202

12764 Դեմիրճյան, Դ. *Հայրենական պատերազմը և հայ գրականությունը.* էջ 203—206

12765 Տարոնցի, Ս. *Հայկ։ [Բանաստեղծութ.].* էջ 207

12766 Մանուկյան, Մ. *Այս շնորհքին համար, տեր... [Բանաստեղծութ.].* էջ 212

12767 Գարեգին Ա. *կաթողիկոս Հովսեփյան։ [Կենսագրութ.].* էջ 214

ՀԱՅ ԿԱՐՄԻՐ ԽԱՉ: *Եռամսյա պարբերաթերթ։ Բրյուսել, 1939—1940, 32—72 էջ, (25×16 սմ)։ Բաժանորդագինը 60 սենթ։*

Ай Кармир Хач. Армянский Красный Крест. Брюссель, 1939—1940.

«Հայ Կարմիր խաչ» պարբերականում տպագրվել են Հ. Կ. Խ.-ի Կենտվարչության և մասնաճյուղերի տեղեկագրերը, հաշվեկշիռները, որոշումները։

1939 ԴԵԿՏԵՄԲԵՐ, № 4, ԷՋ 1—64

12768 *«Հայ Կ. խաչ»-ի առաջին տարին.* էջ 1—2

12769 Քալանթար-Նալբանդյան, Վ. *Հայ Կ. խաչ և ազգ. ղեկավարություն.* էջ 3—8

12770 *Հայ Կ. խաչը բոլոր շրջաններու մեջ.* էջ 8—12

12771 Զորյան, Ե. *Մանուկը և իր մարդկային արժանապատվությունը.* էջ 18—19

12772 Մանուկյան, Ե. *Ընտանիքն ու մանկանները.* էջ 20—24

12773 Ամազոն, Մ. *Խորհուրդներ մայրերուն.* էջ 26—28

12774 Այվազյան, Շ. *Հարբուխ.* էջ 29—31

12775 Նազարյան, Բ. *Երբ դաշտանը կդադարի...* էջ 32—34

12776 Տեր-Մինասյան, Հ. *Ավագատո տանձը.* էջ 38—40

12777 Անարոնյան, Ա. *Հայ կնոջ։ [Բանաստեղծութ.].* էջ 42

12778 Դավրյան, Հ. *Ջոր ավազանը։ [Պատմվածք].* էջ 43—49

12779 Անարոնյան-Տիգրանյան: *Հայրենիք։ [Բանաստեղծութ.].* էջ 49

12780 Տեղեկատու: *Հայ Կ. խաչի դպրոցները.* էջ 55—57

12781 Սերբյան, Զ. *Կազմակերպությունն ուժեղացնելու միջոցներ.* էջ 58—62

12782 *Խոհանոցային գիտելիքներ.* էջ 63

1940

ԱՐԾՎԻ ՎԱՍՊՈՒՐԱԿԱՆ: *Ամսաթերթ, Պաշտոնաթերթ Ամերիկայի Վասպուրական Միության, Բոստոն, 1940—1957 (շարունակվում է). 8—12 էջ (27×17 սմ)։ Բաժանորդագինը մեկ դոլար։*

Арцви Васпуракан. Орел Васпуракана. Орган Союза Васпураканцев в Америке. Бостон, 1940—1957 (продолж.).

1940 № 1—12, էջ 1—8 յուրաքանչյուր №-ում։
1941 № 1—12, էջ 1—8 » »
1942 № 1—12, էջ 1—8 » »
1943 № 1—12, էջ 1—8 » »
1944 № 1—12, էջ 1—8 » »

1940 թվի հունվարի № 1-ում տպագրված «Երկու խոսք»-ում ասված է. «Ձեռնարկելով «Վասպուրական» ամսաթերթի հրատարակության՝ մենք պիտի աշխատենք առաջնորդող հոդվածներով ազգային ու հայրենասիրական պատմվածքներով ոգևորել մեր անդամներ և մեր հայրենակիցներըւ Պիտի աշխատենք հետաքրքրել հնություններ և փրկել զանոնք հրատարակություններով, և մեր ուժեր ներածին չափ գաղութներուն օգնել և ազգային պահպանման սատարել։

Հուսալից ենք, որ Վասպուրական Միության այս օրգանը պիտի արժանանա իր անդամներու, համակիրներու և մանավանդ ամեն մի վասպուրականցիի նյութական և բարոյական քաջալերանքին»։

Վ. Մ. Ամերիկայի Կեդ. Վարչություն։

Վասպուրականի հայրենակցական Միությունը կազմակերպվել է 1904 թ. ամրանը Չըլսիում [Ամերիկա]։ 1954 թվին լրացավ այդ Միության հիսնամյակը։ Վերջին տարիներս Ամերիկայում կան երկու Վասպուրականի հայրենակցականներ՝

1. Վասպուրականի հայրենակցական Միություն, իր «Արծվի Վասպուրական» օրգանով, և 2. Համավասպուրականի հայրենակցական Միությունը, իր «Վարագ» օրգանով։

«Արծվի Վասպուրական»-ը, ինչպես պարզ երևում է ներքևում գետեղված նյութերից հիմնականում տպագրում է իր հայրենակցական Միության ընթացիկ գործերին նվիրված հոդվածներ, հաշվետվություններ, նամակներ, հիշողություններ և այլն։

1940 ՀՈՒՆՎԱՐ, № 1, ԷՋ 1—8

12783 Երկու *խոսք։ [Հանդեսի մասին]. էջ 1*
12784 Հայրիկ և *հնախույզ. էջ 1*
12785 Գազանճյան, Լ. *Հանկույսների թաղ և եկեղեցին. էջ 2—3*
12786 Արզոտիմ *ոճեր։ (Վանեցիական). էջ 3*
12787 Մանուկյան, Ս. *Ողջո՛ւյն «Վասպուրական»-ին. էջ 4*
12788 [Խրիմյան, Մ.]. *«Արծվին Վասպուրական...»։ [Բանաստեղծութ.]. էջ 5*
12789 Վ. Միության *կանոնագրին հավելված. էջ 6*
12790 Հանելուկներ. *էջ 6*
12791 Երվանդ: *Առեծնադպիրներ։ [Մտքեր]. էջ 7*
12792 Կյանքի *փորձություններ։ [Մտքեր]. էջ 7*
12793 Հայտարարություններ. *էջ 8*

1940 *

12794 Գազանճյան, Լ. *Նարեկ։ [Վանքի մասին]. № 2, էջ 1,*
12795 Գազանճյան, Լ. *Վանի հնապատմագրությունը. № 2, էջ 2—3, № 4, էջ 2*
12796 Արմեն: *Վարագա վանքը. № 3, էջ 5—7*
12797 Սրվանձտյան, Գ. *Ծածուկ սիրողի երգ։ [Բանաստեղծութ.]. № 4, էջ 7*
12798 Գազանճյան, Լ. *1896-ի հունիսը. № 6, էջ 2—3*
12799 Սրվանձտյան, Գ. *Տղան։ [Բանաստեղծութ.]. № 7, էջ 4*
12800 Լ. Գ. *Աղթամար. № 8, էջ 2—3*

1941

12801 Երեցյան, Ա. *Նարեկ ու Նարեկա վանքը. № 3, էջ 1*
12802 Թոխմախյան, Ա. *Ճնճղուկ։ [Բանաստեղծութ.]. № 3, էջ 3*
12803 Հայր Անտոն: *Աղթամար և Սիփան։ (Զրույց). № 5, էջ 1—2*
12804 Սեֆերյան, Գ. *Կյուղել Տարայի հուշերեն. № 7, էջ 1—4, № 9, էջ 4—5, № 10, էջ 4—5*

* *Մնացած համարները համառոտ նկարագրությամբ են տրված։*

12805 Օշտունի, Ե. Խ. *Վանի պատմությունը.* № 8, էջ 4—5, № 11, էջ 4—5

12806 Պեօզիկյան, Գ. *Ազատագրական շարժումները Վանում.* № 9, էջ 2—3, № 10, էջ 2—3, № 11, էջ 2—3

1942

12807 Օշտունի, Ե. Խ. *Վանի պատմությունը.* № 1, էջ 4—5, № 2, էջ 4—5, № 3, էջ 4—5, № 5, էջ 4—5, № 7, էջ 4—5, № 8, էջ 4—5, № 9, էջ 4—5

12808 Վանի *գրական մշակներ։— Խրիմյան, Մկրտիչ։— Գ. Սրվանձտյան...].* № 1, էջ 8, № 2, էջ 8, № 3, էջ 8, № 7, էջ 8

12809 Սաֆրաստյան, Ա. *Վասպուրականն և իր 36 գավառը.* № 2, էջ 1—2, № 3, էջ 1—2, № 9, էջ 1—2, № 10, էջ 1—2

12810 Պէօզիկյան, Գ. *Ազատագրական շարժումներ Վանում. [Շարունակութ.].* № 7, էջ 6—7, № 8, էջ 6—7

12811 Էփրիկյան, Հ. Ս. *Լիմ կամ Լիմն.* № 11, էջ 1—2

12812 Տեր-Պետրոսյան, Պ. *Արա Գեղեցկի և Շամիրամի գերեզմանները:* էջ 4—5 № 12, էջ 6—7

1943

12813 Վիճակի *խաղեր.* № 5, էջ 6—7

12814 Սեյլան: *Խան Միրան.* № 11, էջ 1—2, № 12, էջ 4, 1944. № 1, էջ 4

12815 Բոստյան, Տ. *Թիմար-Գնունիք 1915-էն առաջ.* № 12, էջ 7, 1944. № 1, էջ 6—7, № 3, էջ 6—7

1944

12816 Սաֆրաստյան, Ա. *Մոկաց աշխարհն ու իր կարևորությունը.* № 1, էջ 1—2, № 2, էջ 1—2

12817 Օշտունի, Ե. Խ. *Հուշեր Վանի կրթական կյանքեն.* № 4, էջ 1—2, № 5, էջ 6—7, № 9, էջ 3—4

12818 Նաբաևյան, Մ. *Հայաստանի հին բնակիչներու հետքերը.* № 5, էջ 1—2

12819 Հյուսյան, Ա. Պ. *Էջ մը՝ փրցված Վասպուրականի 1896-ի գոյապայքարեն.* № 6—7, էջ 3—4

12820 Հովսեփյան, Գարեգին եպիսկ. *Մի էջ Խիզանի գեղարվեստական պատմությունից.* № 12, էջ 1—2

1955 ՀՈՒՆՎԱՐ—ՓԵՏՐՎԱՐ, № 10, ԷՋ 259—268

12821 Վասպուրական *Միության այսօրը.* էջ 259—260

12822 Երկու *երկասիրություններ։ [Կ. Սիտալի «Հովիվ Աչոն» և Եղնիկ քահ. Վարդանյանի «Պրասղիլիո. հայ գաղութը» գրքերի մասին].* էջ 260—261

12823 Չրչյան, Ս. *Վասպուրականի ուսումնասիրաց ընկերությունը։ (1904—1954).* էջ 261—263

12824 Մխիկյան, Պ. Ս. *Իմ լուման Վանի բնիկ-ռագրերը փնտրելու մեջ։ (Հիշողություն).* էջ 263—264

12825 Սարի *Սիփանե կամ Սիս-Մանդոն և Խըջե-Ջարեն [Ավանդութ.].* էջ 264—265

12826 Տավրոս, Ե. *Ծով սար այս նավն ապահով։ [Բանաստեղծութ.].* էջ 266

12827 Վասպուրական *Միության պատգամ. ժողովն ու ճաշը.* էջ 267

12828 Լուրեր: *[Ժամանած վանեցիների, ընկերության տարեկան հավաքույթների և այլնի մասին].* էջ 268

ՀԵՄ: *Եռամսյա պաշտոնական հրատարակություն Հայ Երիտասարդաց Միության Երուսաղեմ, 1940—1945. 56, 64 էջ, (31×19 սմ. ապակետիպ) (22×14 սմ. տպագիր)։*

— Խմբագրություն՝ Երուսաղեմի մասնաճյուղի Վարչության։

АМС.— Армянский молодежный Союз, Ежеквартальник. Иерусалим, 1940—1745.

Այս հրատարակությունը նպատակ է ունեցել՝

«...Նախ ծանոթացնել հայ երիտասարդության անոր հայ անցյալը... ապա իսկ դյուրըմբռնելի դարձնելու ներկան և երաշխավորելու համար ապագան...»։ [1940 № 1, էջ 2].

1945 ՀՈՒՆՎԱՐ—ԴԵԿՏԵՄԲԵՐ, № 1—4, ԷՋ 1—56

12828ա ՀԵՄ. *Ներգաղթը և մենք.* էջ 1—3

12829 Հ. Ձ. *Իմ Հայաստան մորս [Բանաստեղծութ.].* էջ 4—6

12830 Տիրան. վարդապ. *Մեր կրթական դրությունը.* էջ 7—12

12831 Շանլամյան, Դ. Անոր ժպիտը։ [Բանաստեղծութ.]. էջ 13

12832 Վարուժակ։ Դժգոհանք։ [Բանաստեղծութ.]. էջ 14

12833 Ալեմ, Շան։ Տղաս սիրե. [Բանաստեղծութ.]. էջ 15

12834 Սեդա։ Մեկ անգամեն։ [Պատկեր]. էջ 18—21

12835 Ա. Ս. Վերջին հանդիպումը։ [Պատմըվածք]. էջ 22—25

12836 Մոպասան, Գի դը։ Երկու պատիկ գինվորներ։ [Թարգմ.]. էջ 26—32

12837 Հայ երիտասարդաց Միութեան գործունեութիւնը 1945 թվին. էջ 37—49

ՓՈՐՁ: Հանդես։ Բեյրութ, 1940.

Пордз. Опыт. Журнал. Бейрут, 1940.

1 9 4 1

ՇԱՐԺՈՒՄ: Կահիրե, հրատ. Կահիրեի հայ ուսանողական Միության, 1941. 32 էջ, (24×17 սմ)։ Գինը 5 եգիպտ. դահեկան։

Шаржум. Движение. Изд. Каирского армянск. студенческого союза. Каир, 1941.

1941 պր. 1, էջ 1—32

Այս պարբերականի 1941 պր. 1 «Շարժումի նպատակն է» խմբագրականում ասված է. «Շարժում»-ը պիտի՝

ա) Տարածի ընթերցասիրությունը հայ երիտասարդներու մեջ՝ ընկերային, գիտական, իմաստասիրական և գրական նյութերու շուրջը խնամված ուսումնասիրություններ ներկայացնելով անոնց։

բ)Առիթը ընծայել ուսումնասեր նորահասներու ինքնակատարելիության և հավաքարար ջանալ նոր շարժում առաջ բերել երիտասարդական շարքերու մեջ։

գ) Հայ երիտասարդության ծանոթացնել մեր հայրենիքին մեջ ծաղկող մշակութային զանազան գործունեություններըս։

1941, ԹԻ. 1, ԷՋ 1—32

12838 Երիտասարդութիւնը և մշակույթը։ (Մեր ուղեգիծը). էջ 1—2

12839 «Շարժում»-ի նպատակն է։ [Խմբագրական]. էջ 3

12840 Պերպերյան, Հ. Քայլերգ հայ ուսանողական Միության։ [Խոսք՝ Լ. Անեմյան]. էջ 3

12841 Կարմեն։ Հայրենիք։ [Բանաստեղծութ.]. էջ 4—5

12842 Զորպանյան, Ա. Եգիպտոս։ [Աշխարհագրական-տնտեսական]. էջ 6—10

12843 Առեյյան, Ա. Ֆաշիզմը ընդդեմ գիտության. էջ 10—13

12844 Թյուրյունճյան, Հ. Արվեստական անձրևը և անոր ընկերային հետևանքները. էջ 14—17

12845 Գարամանյան, Զ. Պատմական էջեր. էջ 18—21

12846 Խորհրդային Ասիո կնոջ ազատագրումը. էջ 21—24

12847 Զերմեզյան, Ե. Նկարչական արվեստը Խորհրդային Հայաստանի մեջ. էջ 24—28

12848 Տեհերոսբրոյի դյուցազներգությունը. էջ 28—31

12849 Թյուրյունճյան, Հ. Բարության հետ ձայնիդ. էջ 32

1 9 4 2

ԿԱՅԾ: Հ. Մ. Մ. պաշտոնաթերթ։ Մարզականգրական-գեղարվեստական-հասարակական։ Բեյրութ [Լիբանան]. 1942—1947. համարը 125 լիբ. գ. 48 էջ, (27×20 սմ).

— Տնօրեն-խմբագիր՝ Արմեն-Ղարիպ։

Кайц. Искра. Орган армянского Гимнастического Союза. Бейрут, 1942—1947.

«Կայծ»-ը բավական շատ գրել է Սովետական Հայաստանի նվաճումների մասին, տպագրել է սովետահայ գրական-գեղարվեստական նյութեր։

Ներքևում նկարագրված է «Կայծ»-ի մեկ համարը, որպեսզի գաղափար տրվի այդ պարբերականի մասին, մյուս համարները նկարագրված են համառոտ։

1946 ԱՊՐԻԼ, № 2, ԷՋ 579—610

12850 Ապրիլյան դասեր։ [1915 թ. ապրիլ և 1945 թ. ապրիլ]. էջ 579—580

12851 Արսեն Ղարիպ։ Պատերազմ թե խաղաղություն. էջ 581—582

12852 Խանճակյան, Ավ. Սովետական Հայաստանը։ [Հոդված]. էջ 583—585

12853 Սարյան, Գ. Կենաց երգ։ [Բանաստեղծութ.]. էջ 585

12854 Կանգրունի, Հ. *Թրքուհին։* [*Պատմվածք*]. էջ 586—587

12855 Կեոքճյան, Է. *Ապրելու հրավեր։* [*Բանաստեղծութ.*]. էջ 588

12856 Արման, Ա. *Ելեք ինծի։* [*Բանաստեղծութ.*]. էջ 589

12857 Էլճանյան, Ա. *Իրապաշտության լույսին տակ։* [*Գրաքննադատական*]. էջ 590—592

12858 Բոշե, Տ. *Ինքնաճանաչում։* [*Թարգմ.*]. էջ 593—594

12859 Սարօ, Ա. *Տաղ երկրիս։* [*Բանաստեղծութ.*]. էջ 595

12860 Թանմազյան, Մ. *Իմ հայու հոգին։* [*Բանաստեղծութ.*]. էջ 595

12861 Հարությունյան, Բ. *Գրականություն և քաղաքականություն.* էջ 598—599

12862 Դիեցում: [*Դաստիարակչական*]. էջ 600—601

12863 Վասիլևսկայա, Վ. *Անդամատերերը։* [*Պատմվածք*]. էջ 602—604

12864 25-ամյակի *տոնակատարությունները։* [*Սովետ. Հայաստանի*]. էջ 605—606

12865 Թղթակից: *Ֆութպոլի ախոյանական մրցումներ.* էջ 607—608

12866 Հայաստանի *հրավերը ֆրանկահայ մարզիկներուն.* էջ 609

1946

12867 Զորյան, Ս. *Սուտը։* [*Պատմվածք*]. № 3, էջ 619—620

12868 Թոփալյան, Բ. *Արվեստի շուրջը.* № 3, էջ 623—624

12869 Արմեն Ղարիպ: *Եոլանտա։ (Իրական կյանքե քաղված).* № 3, էջ 634—637

12870 Թերզյան, Ա. *«Արևելք»* [*Բանաստեղծութ. 1946. գրախոս՝ Հ. Գանգրունի*]. № 3, էջ 637—638

12871 Սիմոնով, Կ. *Երրորդ հիանապետը։* [*Թարգմ.*]. № 5—6, էջ 712—717

12872 Արման, Ա. *Աքսորին։* [*Բանաստեղծութ.*]. № 5—6, էջ 718

12873 Զազրյան, Փ. *Ցնծա՛, ժողովուրդ հայոց…* № 5—6, էջ 720—721

12874 Գանգրունի, Հ. *Արևելահայ գրականության սովետահայ շրջան.* № 5—6, էջ 723—728

12875 Արման, Ա. *Երևանի փողոցներուն մեջ։* [*Բանաստեղծութ.*]. № 5—6, էջ 736

1947

12876 Կոմունի, Ղ. *Դաշտերի աղմուկը։* [*Պատմվածք*]. № 1, էջ 753—755

12877 Մուրադյան, Ն. *Գեղամ Սարյան.* № 1, էջ 766—769

12878 Սողոմոն *Տարոնցի։ (Ընդհանուր բնութագիր).* № 1, էջ 770—771

12879 Խեչումյան, Վ. *Անդարձ ճանապարհներ։* [*Պատմվածք*]. № 2, էջ 793—800

12880 Վարդազարյան, Ռ. *Սուրեն Վահունի.* № 2, էջ 812—813

12881 Շիրազ, Հ. *Մեր հողը։* [*Բանաստեղծութ.*]. № 3, էջ 815

12882 Քոչար, Հ. *Մեր գյուղը։* [*Պատմվածք*]. № 3, էջ 816—820

12883 Գոյումճյան, Հ. *Հայրենիք իմ քեզ։—Հայրենական ձայն.* [*Բանաստեղծութ.*]. № 3, էջ 821

12884 Էմին, Գ. *Լոռի.* № 3, էջ 823—826

12885 Արման, Ա. *Փողոցներ ու պատեր։— Առաջին նոր տարին։* [*Բանաստեղծութ.*]. № 3, էջ 827

12886 Խըրլագյան, Ա. *Հայ աշուղներ.* № 3, էջ 829—830

12887 Կենճյան, Ա. *Ալիս-Շուշանիս հիշատակին։* [*Բանաստեղծութ.*]. № 3, էջ 837—838

12888 Արազի: *Սովետական Հայաստանը բոլոր հայերի ազատ հայրենիքն է.* № 3, էջ 839—840

12889 Զարյան, Ն. *Սայաթ-Նովագիտության նոր նվաճում։* [*Մ. Հասրաթյանի աշխատութ. մասին*]. № 3, էջ 843—844

12890 Սպորտը *Սովետական Հայաստանում.* № 3, էջ 845—846

12891 Գույումճյան, Հ. *Զորավար Հովհաննես Բաղրամյան։* [*Բանաստեղծութ.*]. էջ 866

12892 Քյուրքճյան, Լ. *Մեր օրերու Սամարացին։* [*Բանաստեղծութ.*]. էջ 868—870

12893 Արսեն, Կիտուր: *Կրոնը և փիլիսոփայությունը.* էջ 871—875

12894 Գանգրունի, Մ. *Հոկտեմբերյան Կարմիր Բանակ։* [*Բանաստեղծութ.*]. էջ 875

12895 Ճերենյան, Ա. *Մեր պատմության ամենեն փառապանծ թվականը։* [1920 *թ. նոյեմբ.* 29]. էջ 876—877

12896 Նայիրի, Ժ. *Հոկտեմբերյան հեղափոխությունը և մեր երիտասարդությունը.* էջ 878—886

12897 Կաժունի, Ա. *Հայ կինը՝ նոյեմբեր 29-ի լույսի տակ.* էջ 887—888

12898 Գասպարյան, Ս. *Հայաստանի երաժշտական ուսումնական հաստատությունները.* էջ 889—898

12899 Մկրտչյան, Մ. *Պանդխտությունը և հայ պանդուխտի երգը.* էջ 905—908

12900 Լուսենց, Ա. *Կռունկ։* [*Բանաստեղծութ.*]. էջ 909

1 9 4 3

ԱԿՈՍ։ *(Պարբերագիրք)։ Ձեռնարկ Հայ Ճեմարանի շրջ. Միության։ Բեյրութ, տպ. «Հայ Ճեմարան», 1943—1949. 125 էջ, (24×17 սմ). Բաժանորդագինը՝ 16 լ. ոսկի.*

Акос. Борозда. Журнал. Бейрут, 1943—1949.

«Ակոս»-ը գրական-գեղարվեստական, գիտական պարբերագիրք է։ Այդ պարբերականում տեղ են գտել տարբեր ուղղությունների գրողներ։

1947, ԺԹ. ԳԻՐՔ, ԷՋ 1—128

12901 Պեշիկթաշլյան, Ն. *Մանաս Մանասյան։* [*Պատմվածք*]. էջ 1—13

12902 Փանոսյան, Ս. *Ճամբորդ կա։* [*Պատմվածք*]. էջ 14—28

12903 Վշտունի, Խ. *Կոստանը։* [*Պատմվածք*]. էջ 29—36

12904 Արսեն, Երկաթ։ *Վեպ.* էջ 37—50

Հայաստանի գրականություն

12905 Խաչակյան, Ա. *Մեր պատմիչները և մեր գուսանները։* [*Բանաստեղծութ.*]. էջ 50

12906 Տարոնցի, Ս. *Վերադարձ։* [*Բանաստեղծութ.*]. էջ 51

12907 Սահակյան, Ս. *Այցատոմս։* [*Բանաստեղծութ.*]. էջ 52

12908 Սևյան, Մ. *Պետք չե մնար…* [*Բանաստեղծութ.*]. էջ 53

12909 Շողակաթ։ *Արցունքիս։* [*Բանաստեղծութ.*]. էջ 54

12910 Իրազեկ, Հ. *Ավ. Իսահակյան. սիրո, հայրենասիրության և հոռետեսության երգիչը։* [*Գրաքննադատական*]. էջ 55—64

12911 Շանթ, Լ. *Կենդանական իմացականություն։* [*Դ. մեծ-ուղեղ*]. էջ 65—83

12912-13 Ղափանցյան, Գ. *Ուրարտուի պատմությունը։* [*Երևան, 1940. Գրախոսութ.*]. էջ 106—120

ԵՐԵՎԱՆ։ *Գրական, քաղաքական և հասարակական եռօրյա թերթ։ Օրգան Բուլղարահայ «Երևան» Հառաջադեմ Միության։ Սոֆիա, 1943—1957 (շարունակվում է)։ 4 էջ, (48×32 սմ). Տիրաժ 1600 օր. Գինը 6 լևա.*

— Խմբագրական կոլեգիա։

Ереван. Литературная, политическая и общественная трехдневная газета. София. 1943—1957 (продолж.).

Բուլղարիայի «Երևան» Միությունը կազմակերպվել է 1944 թվի սեպտեմբերին։ Այդ Միության օրգանն է այս «Երևան» թերթը։

ԼՈՒՅՍ։ *Ժողովածու գրականության և գիտության։ Թեհրան, 1943—1945. տպ. «Մոդեռն». 72—64 էջ, (26×16 սմ). Բաժնեգինը 350 ռեալ։*

— Խմբագրություն։

Луйс.— Свет. Литературно-научный сборник. Тегеран, 1943—1945.

1943 հոկտեմբեր, № 1, էջ 1—72

1943 նոյեմբեր, № 2, էջ 1—72

1943 դեկտեմբեր, № 3, էջ 1—72

1944 հունվար, № 4, էջ 1—60+10 [հավելված]

1944 փետրվար, № 5, էջ 1—64+ 11—20 [հավելված].

1944 գիրք, № 6, էջ 1—68+21—28 [հավելված].

1944 գիրք, № 7, էջ 1—60+29—34 [հավելված]

1944 գիրք, № 8—9, էջ 1—80+ 35—42 [հավելված]

1944 գիրք, № 10, էջ 1—68

1944 գիրք, № 11—12, էջ 1—80

1945 գիրք, № 1, էջ 1—64

1945 գիրք, № 2, էջ 1—64

1943 թվի հոկտեմբերի № 1-ում, «Լույս»-ի մասին ասված է, որ «...գալիս է լուսո մի ճառագայթ սփռելու մեր մշակութային կյանքի [իրանահայ] անմխիթար անդաստանում, մղելու մեր երիտասարդությունը դեպի գեղեցիկն ու բարին, դեպի գիտությունն ու արվեստը. մի խոսքով, նա գալիս է մեր կյանքի իմաստավորման վեհ գործում իր համեստ լուման բերելու։

«Լույս»-ը, որպես գրական-գիտական հանդես, պիտի ձգտի ծառայելու հայ գրականության ու բանասիրության զարգացման ու ժողովրդականացման վեհ գործին, ամենայն ուշադրությամբ հետևելով մեր մշակույթի նվաճումներին, լինեն

դոքա Իրանի սահմաններում, թե Իրանի սահմաններից դուրս, և անշուշտ, մասնավորապես մեր Մայր-Հայրենիքում կատարված ու կատարվող գրական-գիտական ստեղծագործ աշխատանքները, որոնք այնպիսի հսկայական քայլերով առաջ են ընթանում, չնայած նույնիսկ ներկա ահռելի պատերազմի ահավոր օրերին։ [№ 1, էջ 1—4].

1943 ՀՈԿՏԵՄԲԵՐ, № 1, ԷՋ 1—72

12914 «Վույս»-ը: [Խմբագրական]. էջ 1—4

12915 Մաչուրյան, Գ. Ամեն մարդ իր ժամն ունի... (Ռսկե հեքիաթ). էջ 5—12, № 2, էջ 18—22

12916 Խաճակյան, Ա. Հայության Սասունցի Դավթի կերպարանքով։ [Բանաստեղծութ.]. էջ 13

12917 Շիրազ, Հ. Արձան Արովյանինւ— «...Ասում են, իբրև, խարույկի վրա...»։ [Բանաստեղծութ.]. էջ 14

12918 Արիազն, Ա. «Փշրված քեամանչեն»։ [Պատմվածք]։— Իմ մեհեանի 4-րդ աղոթքը։ [Բանաստեղծութ.]. էջ 15—23

12919 Օհանյան, Հ. Ե՛կ այս գիշեր։ [Բանաստեղծութ.]. էջ 24

12920 Պուշկին, Ա. Հուշարձան։ [Թարգմ. Ա. Խաչատրյան]. էջ 25

12921 Մարտիկ: Սպիտակ գյուղ։ [Բանաստեղծութ.]. էջ 25

12922 Արամիկ: Հաֆըզ. էջ 26—31, № 2, էջ 8—16

12923 Բզնունի, Լ. Գյուղիս ճամփին։ [Բանաստեղծութ.]. էջ 32

12924 Հայորդի: Երգ Նայիրի։ [Բանաստեղծութ.]. էջ 32

12925 Ջեմբրլին, Բ. Հուդա Իսկարովտացու դեմքը։ [Պատմվածք թարգմ. անգլ.]. էջ 33—34

12926 Բազեն, Ե. Հայրենիքիս։ [Բանաստեղծութ.]. էջ 35

12927 Զարիկյան, Պ. Գյուղ իմ։ [Բանաստեղծութ.]. էջ 35

12928 Գառնեն, Ա. Տատասկը։ [Բանաստեղծութ.]. էջ 36

12929 Աբրահամյան, Ռ. Իրանական լեզուները. էջ 37—43

12930 Կոմպոզիտոր Արամ Խաչատրյան։ [Կենսագրական]. էջ 44—45

12931 Երեմյան, Ա. 1584 թվի ձեռագիր հիշատակարանից։ [Երևանի բերդի կառուցման և տեղի մասին]. էջ 46—49

12932 Արղալյան, Գր. Հայաստանի երկրաբանական պայմանները և հայ ազգաբնակության մարդաբանական տիպի պահպանման առեղծվածը. էջ 50—54, № 2, էջ 43—47

12933 Տարլե, Ե. Նապոլեոնն ու նրա արշավանքը Մոսկվայի վրա 1812 թվին. էջ 55—61

12934 Քրոնիկ մշակույթի և գիտության. էջ 62—64

12935 Գրական: [Լուրեր]. էջ 64—67

12936 Գիտական: [Լուրեր]. էջ 68—72

12937 Գրիգորյան, Հ. Սայաթ-Նովայի սազն է խոսում։ [Նոտագրված. խոսք Ս. Բեգինի]. էջ 1—2 [Հավելված]։

1943 ՆՈՅԵՄԲԵՐ, № 2, ԷՋ 1—72 *

12938 Սարյան, Գ. Գիշերամուտ։ [Բանաստեղծութ.]. էջ 16

12939 Շիրազ, Հ. «Կուզեի նստել մի քարի վրա...»։— Հայրենական։ [Բանաստեղծութ.]. էջ 17

12940 Գասպարյան, Ա. «Հերոսներն ու ամբոխը» Միխայլովսկու մոտ. էջ 35—42

12941 Երեմյան, Ա. Անտիպ էջեր իրանահայ աշուղական երաժշտությունից. էջ 54—56

12942 Աշուղ Հարբուն օղլի: «Ամեհրդ աբերշում, ֆիաթ վառով քաշած...». էջ 55—56

12943 Աճառյան, Հ. Հայոց լեզվի պատմություն։ [Երևան, 1942. գրախոս՝ Ռ. Աբրահամյան]. էջ 62—65

1943 ԴԵԿՏԵՄԲԵՐ, № 3, ԷՋ 1—72

12944 Գառնեն, Ա. Կայեն։ [Բանաստեղծութ.]. էջ 1—2

12945 Զարյան, Ն. Նրա վերջին խոսքը։ [Բանաստեղծութ.]. էջ 3

12946 Սաադի: Հեքիաթ։ [Բանաստեղծութ. թարգմ.]. էջ 27, № 4, էջ 26—28

* Որոշ չափով կրճատված է նյութերի նկարագրությունը. անարժեք նյութերը չենք տվել։

12947 Երեմյան, Ա. Երաժշտագետ Արմեն Տիգրանյան. էջ 33—39, № 4, էջ 38—41

1944 ՀՈՒՆՎԱՐ, № 4, ԷՋ 1—60

12948 Հայպետ, Ն. Ֆարաբին ու Ճահնազը։ Պարսկական լեգենդ. էջ 1—3

12950 Թարգյուլ, Լ. Կյանքի գնով։ [Պատմվածք]. էջ 4—7

12951 Շիրազ, Հ. Գերված ուկրաինուհին։ [Բանաստեղծութ.]. էջ 8

12952 Գորկի, Մ. Ծերունին։ [Պատմվածք։ Թարգմ.]. էջ 30—33

12953 Արզալյան, Գր. Սևանա լիճը։ [Գիտական]. էջ 34—37

12954 Հուշարձան Գողթան գավառի. էջ 1—10 [Հավելված]. № 5, էջ 11—22

1944 ՓԵՏՐՎԱՐ, № 5, ԷՋ 1—64

12955 Մկրտչյան, Ա. Մենք խենթերս։ [Արձակ]. էջ 1—4

12956 Շիրազ, Հ. Երգ Հայաստանի—Խոհ։ [Բանաստեղծութ.]. էջ 5

12957 Էմին, Գ. Մայրը և որդին։ [Բանաստեղծութ.]. էջ 6

12958 Զոլա, Է. Ջրաղացի առումը։ [Պատմվածք. Թարգմ. Վ. Միքայելյան]. էջ 16—22, № 5, էջ 12—18

12959 Սոդերբերգ, Հ. Մուշտակը։ (Շվեդական պատմվածք)։ [Թարգմ. Մ. Հովհաննիսյան]. էջ 25—28

12960 Աբրահամյան, Ռ. Փայլքուլի։ [Ընագիտական]. էջ 31—33

12961 Գրիգորյան, Ռ. Սերգեյ Ռախմանինով. էջ 34—38

12962 Պողոսյան, Դ. Հովհաննես Թումանյան։ (Ծննդյան 75-ամյակի առթիվ). էջ 56—57

1944 ԳԻՐՔ, № 6, ԷՋ 1—40

12963 Բոryան, Գ. Կամ վահանով, կամ վահանին։ [Բանաստեղծութ.]. էջ 9—11

12964 Էմին, Գ. Երգում։ [Բանաստեղծութ.]. էջ 11

12965 Աճառյան, Հ. Հայ տառերի գյուտի ստույգ թվականը. էջ 29—30

12966 Գասպարյան, Ա. Խրիմյան Հայրիկն իբրև մտածող. էջ 31—34, № 7, էջ 27—30
մին։

1944 ԳԻՐՔ, № 7, ԷՋ 1—60

12967 Նուրիկյան, Բ. Տասնոց մը միայն։ [Պատմըվածք]. էջ 1—2

12968 Շիրազ, Հ. Մի կյանքի պատմություն։ [Բանաստեղծութ.]. էջ 8

12969 Էմին, Գ. Նրանք։ [Բանաստեղծութ.]. էջ 8

12970 Սարմեն: Թևավորը։ [Բանաստեղծութ.]. էջ 9

12971 Աբրահամյան, Աշ. Խորենացում վերագրվող «Աշխարհացույց»-ի հեղինակի հարցի շուրջը։ [Երևան, 1940. Գրախոս՝ Ռ. Աբրահամյան]. էջ 23—26

1944 ԳԻՐՔ, № 8—9, ԷՋ 1—80

12972 Արմիկ: Վոսփորի մուտքին մոտ։ [Հատված վեպից]. էջ 1—9

12973 Սարյան, Գ. Փղոսկրյա գեղուհին։ [Բանաստեղծութ.]. էջ 10—11

12974 Ղաֆադարյան, Կ. Թորոս Թորամանյան։ (Ծննդյան 80-ամյակի առթիվ). էջ 24—25

12975 Մելիքյան, Հ. Նոր-Ջուղայի բժշկական ձեռագրերը. էջ 26—33

12976 Ստեփանյան, Ց. Աշըղ Շիրինը և իրեն հետևողները. էջ 60—64

1944 ԳԻՐՔ, № 10, ԷՋ 1—68

12977 Գառնեն, Ա. Վարդավառ։ [Բանաստեղծութ.]. էջ 1—4

12978 Պողոսյան, Հո. Մանյակը։ [Բանաստեղծութ.]. էջ 5—6

12979 Կորոլենկո, Վ. Լույսեր։ [Թարգմ. Հ. Թ.]. էջ 7

12980 Ցվայգ, Ստեֆան: Մի վարանեք։ [Պատմըվածք։ Թարգմ.]. էջ 17—18

12981 Իրազեկ, Հ. Հայ տպագրության պատմության մի գեղեցիկ էջը։— Նոր Ջուղա. էջ 24—30

12982 Արզալյան, Գր. Հայաստանի բուսական աշխարհը և տոտեմիզմը. էջ 31—35

1944 ԳԻՐՔ, № 11—12, էջ 1—80

12983 Սարոյան, Ուլիամ: *Սափրիչին աշակերտը։* [Պատմվածք։ Թարգմ. Օ. Մ.]. էջ 3—7

12984 Տարոնցի, Ս. *Երթ։* [Բանաստեղծութ.]. էջ 8

12985 Արամիկ: *Աղիս։* [Պատմվածք]. էջ 9—16

12986 Չեխով, Ա. Պ. *Դժբօ։* [Պատմվածք։ Թարգմ.]. էջ 17—18

12987 Լերմոնտով, Մ. *Օդեղեն նավը։* [Բանաստեղծութ. Թարգմ.]. էջ 24—25

12988 Երեմյան, Ա. *Խծկոնի մագաղաթյա ձեռագիր ավետարանը։* [1936 թ.]. էջ 35—42

12989 Ստեփանյան, Յ. *Մովսես Խորենացի.* էջ 51—55

12990 Տոնյան, Թ. *Բորոտությունը հին Հայաստանում.* էջ 56—66

12991 Մալխասյան, Ստ. *Հայերեն բացատրական բառարան։* [Երևան, 1944. Գրախոս՝ Ռ. Աբրահամյան]. էջ 67—70

1945 ԳԻՐՔ, № 1, էջ 1—46

12992 Արամիկ: *Աղիս։* [Պատմվածք]. էջ 3—8

12993 Շիրազ, Հ. *«Հին աշխարհը չեմ տեսել...»։* [Բանաստեղծութ.]. էջ 10

12994 Տարոնցի, Ս. *Նամակներ։— Մահվան։ —Թանգարանում։* [Բանաստեղծութ.]. էջ 10—11

12995 Սարոյան, Ուլիամ: *Հին աշխարհի քարոյական փոքր պատմվածքներից.* էջ 11—14

12996 Սաադի: *Հեքիաթ։* [Թարգմ.]. էջ 17—18

12997 Հյուգո, Վ. *Կովից հետո։* [Բանաստեղծութ. Թարգմ.]. էջ 27

12998 Գրոսման, Է. *Ռուս մեծ դերասան, գրող Ալ. Սերգ. Գրիբոյեդովը.* էջ 28—29

12999 Բերուխիմ, Դր. *Բանաստեղծությունը նոր Իրանում.* էջ 54—56

1945 ԳԻՐՔ, № 2, էջ 1—64

13000 Մաշուրյան, Գ. *Հոգիների վերադարձը։* (*Ոսկի հեքիաթ*). էջ 1—8

13001 Հաֆիզ: *Գազել։* [Թարգմ.]. էջ 8.

13002 Սարյան, Գ. *Բալլադ սիրո և հերոսության մասին.* էջ 9—10

13003 Սարմեն: *Ավանդ։* [Բանաստեղծութ.]. էջ 10

13004 Վերեսաև: *Աստղը։* (*Արևելյան հեքիաթ*). էջ 21—27

13005 Դարմանյան, Մ. *Մովսես Խորենացին Տարոնցի է.* էջ 39—47

1 9 4 4

ԱՇԽԱՏԱՆՔ: *Գրական հավաքածու Հրատարակություն հայկական ընթերցարանի։ Կահիրե. տպ. «Նուպար», 1944—1946. 24 էջ (23×17 սմ)։ Գինը (պր.) 5 եգիպտ. դահեկան։*

— Խմբագիր՝ [*Մ. Պեյլերյան*].

Ашхатанк. Труд. Литературный сборник. Каир, 1944—1946.

1946 թվի Գ. համարի «Երկու խոսք»-ում ասված է. «Հայաստանի բուրաստաններ փրցված գույնզգույն ծաղիկներն կազմված փնջիկներ կկազմեն մեր հավաքածուին բովանդակությունը։ Ընկերահասարակական նյութերու շուրջը հասարակության մատչելի լեզվով գրված հոդվածներով ջանացիր եղանք ենք մեր ընթերցասեր հայրենակիցներուն մեջ գիտելու, տեսնելու, ընկերային երևույթներուն խորը թափանցելու և զանոնք մեկնաբանելու գործը։

...Հայ հայրենիքը գիրքերու մեջ սովրած գաղութահայության համար «Աշխատանք»-ը եղած է և հետ այսու ալ պիտի ըլլա ցոլացնող հայելին վերածնվող Խորհրդային Հայաստանին հարազատ պատկերներ»։

[*1946 Հտ. Գ. էջ 2*]։

1946 ՀՏ. Գ. ՊՐ. Ա. ԷՋ 1—24

13006-22 Պեյլերյան, Մ. *«Երկու խոսք»* [*«Աշխատանք»-ի մասին*]. էջ 2

13023 Մարտիրոսյան, Ս. *Ծաղկող Հայաստանը.* էջ 3—5

13024 Մալխասյան, Ստ. *Ողջույն Նոր Հայաստանին.* էջ 5—7

13025 Մանուչյան, Մ. *Հոկտեմբերյան Սոցիալիստական Մեծ հեղափոխության տոնակատարությունը Երևանի մեջ.* էջ 8—11

13026 Քովալևսկի, Ա. Լենին և Կարմիր բանակը. էջ 11—14

13027 Կենեյան, Ա. Հեղաշրջում և հեղափոխություն. էջ 15—16

13028 Գեւորգյան, Մ. Ջեյթունի ապստամբության 50-ամյակը. էջ 16—24

13029 Կանոյան, Դ. Հայրենիքի վեհ խորանին... [Բանաստեղծութ.]. էջ 24

1946 ՀՏ. Դ. ՊՐ. Դ. ԷՋ 73—96

13030 Նայյան, Վ. Գեղամ Սարյան։ (Գրական գործունեութ. 25-ամյակի առթիվ). էջ 73—79

13031 Քոչար, Հ. Թանկագին ավար։ [Պատմվածք]. էջ 79—83

13032 Սարմեն: Սրտի ձայնով։ [Բանաստեղծութ.]. էջ 84

13033 Բորյան, Գ. Բարի գալուստ... [Բանաստեղծութ.]. էջ 85

13034 Հարությունյան, Ս. Նավաստու երգը.— Ձեռքը։— Մատանին։ [Բանաստեղծութ.]. էջ 86—87

13035 Մենեկյան, Ս. Ներգաղթը։ [Բանաստեղծութ]. էջ 88

13036 Էլճանյան, Ա. Ազգային ինքնաճանաչում և և ինքնիրականացում. էջ 89—94

13037 Լոճդոն, Ջ. Երկաթե կրունկը։ [Հատված]. էջ 95—96

ԺՈՂՈՎՈՒՐԴ: *Օրաթերթ։ Կենտրոնական օրգան հայ ազգային ճակատի։ Փարիզ, 1944—1947. 4 էջ, (48×32 սմ). Գինը 3 ֆր.*

Жоховурд. Народ. Центральный орган армянского национального фронта. Париж, 1944—1947.

ԿՅԱՆՔ ԵՎ ԳԻՐ: *Գիրք հիշատակարան հայ երիտասարդության։ Կահիրե, 1944—1948. տպ. Նուպար, 24 էջ, (25×18 սմ).*

— Հրատարակիչ՝ Դավիթ Շահլամյան։

Кянк ев гир. Жизнь и письменность. Книга-дневник армянской молодежи. Каир, 1944—1948.

1944 № 1—12, էջ 1—288

1945 № 1—12, էջ 1—288

1946 № 1—4, էջ 1—96

1944 թվի «Կյանք և գիր» խմբագրականում ասված է.

«...Մեր նպատակն է ստեղծել շարժում մը գիրին ու գրականության ճամբով։ Պիտի ըլլանք մեր մշակույթի վարպետներու ճաշակին հետ՝ նոր ճաշակի մը ստեղծումին հետամուտ։ Աշխատանքի պիտի հրավիրենք կազմված տաղանդները, որոնք ամուլ կմնան դաշտի մը պակասեն։ Պիտի խրախուսենք նորերը և նորագույնները, առանց խտրության, բավ է, որ անոնք զգացնեն մեզի իրենց շնորհին հույլը կամ առոր հեռավոր ջերմությունն իսկ։

...Մասնավոր հետաքրքրությամբ պիտի հետևվենք Հայաստանի վերելքին։ Ինչ ինչ որ կինա այդ վերելքի սահմանին մեջ՝ մեր էջերուն վրա պիտի գտնի զուսպ ու ողջամիտ գուրգուրանք մը և անկեղծ խանդավառության արձագանքներ»։

Սովետական հայ գրականությանը լայն տեղ է հատկացվել «Կյանք և գիր» ժուրնալում։

1944, ՀՏ. 2, ԷՋ 1—24

13038 «Կյանք և գիր»։ [Խմբագրական]. էջ 2

13039 Հակոբյան, Ծ. Հա՜յը, հայերեն սորվեցուր... [Բանաստեղծութ.]. էջ 3

13040 Թրակացի, Հ. Դառն հացը։ [Վեպից հատված]. էջ 4

13041 Տատրյան, Ա. Դիտողություններ մեր ըմբռնողության և մեր թշվառության պատճառներուն մասին. էջ 5—7

13042 Ժամկոչյան, Հ. Փամփուշտեն չվախցող բաներ։ [Բանաստեղծութ.]. էջ 8

13043 Գ. Շ. Հոկտեմբեր-Նոյեմբեր։ [Բանաստեղծութ.]. էջ 8

13044 Բագրատյան, Հ. Հայոց հարցին պատմականը. էջ 9—10

13045 Զարյան, Ն. Նրա վերջին խոսքը։— Կյուրոսի կտակը։ [Բանաստեղծութ.]. էջ 11

13046 Շահպազ, Վ. Հայաստան։ [Բանաստեղծութ.]. էջ 11

13046ա Մարտիկյան, Հ. Գրական հորիզոնին վրա. էջ 12—14

13047 Սիմոնյան, Գ. Այդ գիշերը... էջ 15

13048 Անդրանիկ, Մ. Ապուլ Ալա էլ Մաարի։ [IV դարի արաբ գրող]. էջ 16—18

13049 Մեր գրողները։ [Ե. Չարենց]. էջ 19

13050 Գ. Փ. Միզական թթվուտ։ [Գիտական]. էջ 20

13051 Պարսամյան, Ե. Հաղորդություն։ [Բանաստեղծութ.]. էջ 21

13052 Գ. Վ. Բ. Գալուստյան շրջանավարտիցը. էջ 23

13053 Պալյան, Գ. Թ. Առողջ մարմին և նկարագիր. էջ 24

1944 *

13054 Երկու քերթված Ռաբինդրանաթ Թակորեն. էջ 29

13055 Մարգարյան, Մ. Քո յոթնարքի լույսերում։ [Բանաստեղծութ.]. էջ 43

13056 Մեր գրողները։ [Ա. Բակունց]. էջ 44

1945

13057 Տարոնցի, Ս. Թաթուլ Հուրյան։ [Բանաստեղծութ.]. էջ 52

13058 Վեսպեր։ Թաթուլ Հուրյան։ [Բանաստեղծութ.]. էջ 52

13059 Թեքեյան, Վ. Ի՞նչ կընես քերթող։ [Բանաստեղծութ.]. էջ 58

13060 Մեր գրողները։ [Դ. Դեմիրճյան]. էջ 69

13061 Տարոնցի, Ս. Հայրենիք։ [Բանաստեղծութ.]. էջ 82

13062 Սարյան, Գ. «Այժմ կա երկիր մի...»։ [Բանաստեղծութ.]. էջ 82

13063 Պոնտացի, Դ. Մանուկ Աբեղյան. էջ 85

13064 Մեր գրողները։ [Վ. Նորենց, Գ. Մահարի]. էջ 93

13065 Շահումյան, Բ. Քո հայրենիքի առավոտը. էջ 99—100

13066 Շիրազ, Հ. Հայաստանին։— «Հովերն հարավի համբույր են բուրում...»։ [Բանաստեղծութ.]. էջ 100

13067 Արման, Ա. Գիշերներ։ [Բանաստեղծութ.]. էջ 110

13068 Մեր գրողները։ [Գ. Սարյան, Ս. Տարոնցի, Սարմեն]. էջ 114

13069 Թումանյան, Հ. Քառյակներ. էջ 118

13070 Շահումյան, Բ. Աղոթքը։ [Պատմվածք]. էջ 125—126

13071 Տարոնցի, Ս. Դանիել Վարուժան։— Սիամանթո։ [Բանաստեղծութ.]. էջ 127

13072 Սևակ, Ռ. Հայաստանին։ [Բանաստեղծութ.]. էջ 133

13073 Թեքեյան, Վ. Մահերգ նահատակաց։ [Բանաստեղծութ.]. էջ 140

13074 Կուրտիկյան, Ս. Քույրը։ [Ակնարկ]. էջ 150—151

13075 Էմին, Գ. Երգ հայրենական.— Մայր և որդին։ [Բանաստեղծութ.]. էջ 151

13076 Թեքեյան, Վ. Պիտի իյնաս։ [Բանաստեղծութ.]. էջ 154

13077 Ծառուկյան, Ա. Հեյ ջան Երևան։ [Բանաստեղծութ.]. էջ 158—159

13078 Ժամկոչյան, Հ. Հայ ժողովրդապաշտ գրականությունը. էջ 169—171

13079 Սարմեն։ Կաակ։ [Բանաստեղծութ.]. էջ 173

13080 Տոլստոյ, Լ. Պարահանդեսեն ետքը։ [Պատմվածք]. էջ 174—176, էջ 207—209

13081 Կենսագրական գիծեր։ [Վ. Թեքեյանի]. էջ 194

13082 Պալըգճյան, Ս. Եգիպտահայ քերթողներ. էջ 203—205

13083 Զարյան, Ն. Հայոց լեզուն։ [Բանաստեղծութ.]. էջ 210

13084 Արազի։ Աշխենը։ (Հատված). էջ 221—223

13085 Կորյուն, Մ. Երևան։ [Բանաստեղծութ.]. էջ 223

13086 Շայրոն, Ա. Հայոց զավակներ։ [Բանաստեղծութ.]. էջ 223

13087 Եգիպտահայ արձակագիրներ. էջ 248

* Մնացած համարները նկարագրված են համառոտ

13088 Վշտունի, Ա. Երգ Հայաստանի։ [Բանաստեղծութ.]. էջ 259

13089 Զարյան, Ն. Վերածնունդ Հայաստանի։ [Բանաստեղծութ.]. էջ 266

13090 Դեմիրճյան, Դ. Սովետ իշխանության 24 տարիները ի՞նչ նշանակած են Հայաստանի համար. էջ 267—269

13091 Ալազան։ Մենք։ [Բանաստեղծութ.]. էջ 269

13092 Մահարի, Գ. Մեծաշնորհումներ։ [Արձակ]. էջ 270

13093 Շիրազ, Հ. Արագած։ [Բանաստեղծութ.]. էջ 271

13094 Կապուտիկյան, Ս. Խոսք՝ սրտի խորքից. էջ 272

13095 Տարոնցի, Ս. Մեր երկրի աղջիկները։ [Բանաստեղծութ.]. էջ 273

13096 Շահպազ, Վ. Նայիրյան ցեղ։ [Բանաստեղծութ.]. էջ 279

13097 Ավետիսյան, Օ. Սովետական Հայաստանի նկարիչները. էջ 282—283

1946

13098 Շիրազ, Հ. Կովկասի յար Սայաթ-Նովա։ [Բանաստեղծութ.]. էջ 9

13099 Կապուտիկյան, Ս. Զինվորի համար։ [Բանաստեղծութ.]. էջ 9

13100 Մարգարյան, Մ. «Երբ հոգիս փարած...»։ [Բանաստեղծութ.]. էջ 9

13101 Զորյան, Ս. Սուտը։ [Պատմվածք]. էջ 10—12

13102 Դ. Ծ. Համայնապատկեր։ [Բանաստեղծութ.]. էջ 12

13103 Գրական բերքը Հայաստանի և արտասահմանի մեջ. էջ 19—21

13104 Սաֆրաստյան, Ա. Երկիրն Խայաշա ըստ Խաթթի սեպագրության. էջ 29—31

13105 Բորյան, Գ. Բարի գալուստ։ [Բանաստեղծութ.]. էջ 32

13106 Շիրազ, Հ. Իմ հայրենիքը։ [Բանաստեղծութ.]. էջ 33

13107 Հուրյան, Թ. Երկունքը։ [Բանաստեղծութ.]. էջ 33

13108 Շիրազ, Հ. Գովք Հայաստանի։ [Բանաստեղծութ.]. էջ 49

13109 Իսահակյան, Ավ. Մտքեր հայ գրականության մասին. էջ 50—51

13110 Զարյան, Ն. Հայոց աշխարհ։ [Բանաստեղծութ.]. էջ 52

13111 Կոփիկյան, Ա. Մայրական սեր։ [Բանաստեղծութ.]. էջ 52

13112 Տարոնցի, Ս. Ամպրոպից հետո։ [Բանաստեղծութ.]. էջ 53

13113 Դեմիրճյան, Դ. Հայուն ներգաղթը. էջ 54

13114 Սարմեն։ Ավանդ։ [Բանաստեղծութ.]. էջ 55

13115 Կապուտիկյան, Ս. Ներբող Հայաստանի։ [Բանաստեղծութ.]. էջ 56

13116 Աղավնի։ Սփյուռքի հայության։ [Բանաստեղծութ.]. էջ 56

13117 Արման, Ա. Վերադարձի գազել։ [Բանաստեղծութ.]. էջ 58

13118 Շահպազ, Ստ. Ներգաղթը և մենք. էջ 59—76

13119 Շահպազ, Ստ. Նշանտուքի նվերը. էջ 73—67

13120 Էմին, Գ. Հայ պանդուխտի երգը։ [Բանաստեղծութ.]. էջ 79

13121 Քարամյան, Ս. և Խանզադյան, Ս. Մրգաձոր։ [Պատմվածք]. էջ 80—81

1947

13122 Տարոնցի, Ս. Արևային Երևան։ [Բանաստեղծութ.]. էջ 101

13123 Սաֆրաստյան, Ա. Խաշայա Թաոյանք ըստ սեպագրությանց և հայոց հին աշխարհագրության. էջ 103—106, էջ 129—132

13124 Կանոյան, Դ. Տենչանք — Ծնծա հայոց աշխարհ։ [Բանաստեղծութ.] էջ 112

13125 Մեր գրողները։ [Ա. Շայրոն, Գ. Էմին, Վեսպեր]. էջ 115

13126 Վշտունի, Ա. Երգ իմ երկրի աղջկան— Գարնանականչ։ [Բանաստեղծութ.]. էջ 127

13127 Բորյան, Գ. Քո անունը։ [Բանաստեղծութ.]. էջ 128

13128 Սարոյան, Ու. Աշխարհը։ [Պատմվածք]. էջ 134—135

13129 Մեր գրողները։ [Բ. Շահումյան, Հ. Պողոսյան, Գ. Հովնան, Ռ. Զարյան]. էջ 136 Շ

13130 Տերյան, Վ. Երկիր Նայիրի։ [Բանաստեղծութ.]. էջ 153

13131 Շիրազ, Հ. Ո՛վ հեռավորներ։ [Բանաստեղծութ.]. էջ 153

13132 Գուրգեն, Ա. Սևանի — «...Նա մնաց կապույտ լուսաբացին...»։ [Բանաստեղծութ.]. էջ 154

13133 Կապուտիկյան, Ս. Արարատ։ [Բանաստեղծութ.]. էջ 154

13134 Մեր գրողները։ [Գ. Աբով, Սիրաս, Գ. Բորյան, Մ. Շահինյան]. էջ 161—162

13135 Իսահակյան, Ա. Մեր պատմիչները և մեր գուսանները։ [Բանաստեղծութ.]. էջ 169

13136 Կոմունի, Ղ. Մակարաշեն. էջ 170—172

13137 Սարմեն։ Սովետական Հայաստանի հիմնը. էջ 172

13138 Զարյան, Ն. Հայրենի տուն։ [Բանաստեղծութ.]. էջ 173

13139 Դեմիրճյան, Դ. Աշուն. էջ 174

13140 Էմին, Գ. Հայոց գինին։ [Բանաստեղծութ.]. էջ 174

13141 Տարոնցի, Ս. Վերադարձ։ [Բանաստեղծութ.]. էջ 175

13142 Թարգյուլ, Լ. Ձեռքը... էջ 176

13143 Վշտունի, Ա. Սիրերգ։ [Բանաստեղծութ.]. էջ 179

13144 Շայրոն, Ա. Խոհ։ [Բանաստեղծութ.]. էջ 179

13145 Գրիգորյան, Վ. Լեռներում։ [Բանաստեղծութ.]. էջ 179

13146 Սարյան, Գ. Ինչո՞ւ ես մորմոքում։ [Բանաստեղծութ.]. էջ 180

13147 Մարգարյան, Մ. Արև։ [Բանաստեղծութ.]. էջ 180

13148 Մեր գրողները։ [Ն. Զարյան, Ղ. Կոմունի, Ս. Կապուտիկյան, Աղավնի, Վ. Խեչումյան]. էջ 184

1948

13149 Տատոսր, Ա. Նոր ռահվիրաները. էջ 4—5

13150 Սարմեն։ Իմ հայրենիքի աղջիկները։ [Բանաստեղծութ.]. էջ 10

13151 Երևանն այսօր. էջ 11—12

13152 Գուրգեն, Ա. Անուշ Հայաստան։ [Բանաստեղծութ]. էջ 13

13153 Էմին, Գ. Սավեա. Հայաստան։ [Բանաստեղծութ.]. էջ 13

13154 Պալըգճյան, Ս. Վահան Թեքեյան. էջ 14

13155 Վեսպեր։ Բանվորը։ [Բանաստեղծութ.]. էջ 34

13156 Էմին, Գ. Մի աղջկա։ [Բանաստեղծութ.]. էջ 34

13157 Համբարձումյան, Վ. Գիտությունը Սովետական Հայաստանում. էջ 36—37

13158 Գուրգեն, Ա. Հայրենիքի երազը։ (Հատված). էջ 39

13159 Վ. Վ. Գուրգեն Ալեմշահ։ [Երաժիշտ]. էջ 44

13160 Եաղճյան, Հ. Երկնքեն ղրկված բախտ մը. էջ 50—52

13161 Վշտունի, Ա. Հայաստանին։ [Բանաստեղծութ.]. էջ 58

13162 Ալազան։ Քար և քաղաք։ [Բանաստեղծութ.]. էջ 58

13163 Մահարի, Գ. Քույրս. էջ 59

13164 Մայիսյան, Պ. Չայքովսկի. էջ 61—63

13165 Տեսակցություն մը Ալ. Սարուխանի հետ։ [Ծաղրանկարիչ]. էջ 66—67

13166 Արովյան, Խ. Վաթանի երգեր։ [Բանաստեղծութ.]. էջ 74

13167 Կապուտիկյան, Ս. Խաչատուր Աբովյան։ [Բանաստեղծութ.]. էջ 76

13168 Կապուտիկյան, Ս. Խոհ։ [Բանաստեղծութ.]. էջ 95

ՇԱՐԺՈՒՄ։ Հասարակական, քաղաքական շաբաթաթերթ։ Բուենոս-Այրես, 1944—1947. 4 էջ, (60×48 սմ)։

— Խմբագրական խորհուրդ։

Шаржум. Движение. Общественно-политический еженедельник. Буенос-Айрес, 1944—1947.

1945

ԳԱԼՈՒՍՏՅԱՆ շրջանավարտից Միության տեղեկատու պրակ։ Կահիրե, տպ. «Նուպար», 1945. 16 էջ, (21×14 սմ)։

Информационный вестник союза окончивших школу «Галустян». Каир, 1945.

1945 թվի նոյեմբերի Ա. պրակի մեջ հետևյալն է ասված. «Մենք կհետապնդենք երկու նպատակներ. ա) հանրության շնորհագրգռությունը վառ պահել և զայն ուղղել դեպի Գալուստյան վարժարանը։ բ) Մեր Միության անդամներուն միջև կապ հանդիսանալ, Եգիպտոս թե այլուր, և հնարավորություն տալ անոնց՝ ցուցահանելու իրենց զգացումներն ու գաղափարները, հայ կրթության համար»։

1945 ՆՈՅԵՄԲԵՐ, ՊՐ. Ա. ԷՋ 1—16

13169 Մեր *նպատակը։ [Խմբագրականի տեղ]. էջ 1—2*

13170 Օրհներգ *վարժարանին։ [Բանաստեղծութ.]. էջ 2*

13171 Տեղեկագիր *Գալուստյան ազգ. վարժարաններու 1944—1945 տարեշրջանի գործունեության. էջ 3—5*

13172 Դպիրյան, Հ. *«Ծնս, կյանքս, գրիչս». էջ 6—7*

13173 Կ. Տ. *Մանկության հուշեր. էջ 8—11*

13174 Հ. Ծ. *Պատմական քայլ մը և մեր պարտքը։ [Մի նոր դպրոցի բացման առթիվ]. էջ 12*

13175 Կյանքը *շրջանավարտից Միության մեջ. էջ 13—16*

ՀՈՒՍԱԲԵՐ։ *Գրական, գեղարվեստական և գիտական բաժին։ Կահիրե, 1945—1946. 24 էջ, (27×18 սմ)։*

— Արտոնատեր՝ Օ. Մաճառյան։

Усабер. Несущий надежду. Литературно-художественный журнал. Каир, 1945—1946.

Դաշնակցական ուղղության ամսագիր է եղել «Հուսաբեր»-ը։

1945 № 1, ԷՋ 1—24

13176 Ա. Օ. *Զվարթնոց։ [Ճարտարապետական]. էջ 2—4*

13177 Ալիշան, Ղ. *Հայոց արքունականները. էջ 4—7, № 10—29, էջ 7—9*

13178 Շեմս, Հ. *Հոր մը խրատը։ [Բանաստեղծութ.]. էջ 8*

13179 Արսեն Երկաթ։ *Ակներ վանքը։ [Բանաստեղծութ.]. էջ 9*

13180 Քարյան, Զ. *Մեծ հորս սիրտը ափիս մեջ։ [Պատմվածք]. էջ 9—12*

13181 Օշական, Հ. *Երբ հիները կկարդանք. էջ 12—15*

13182 Լ. Ն. *Հայերը Շահ-Նամեի մեջ. էջ 17—18*

13183 Հայաստանի *ազգ. հաստատությունները արաբական տիրապետության շրջանին։ [Թարգմ.]. էջ 19—21*

13184 Սիամանթո։ *[Գրական]. էջ 22—23*

13185 Վեմունի։ *Նոր բանաստեղծ մը։ [Արամ Արման]. էջ 23—24*

1945 № 10, ԷՋ 1—40

13186 Արսեն Երկաթ։ *Վահան Թեքեյան. էջ 9—11*

13187 Ախուրյան, Ա. *Հայ թատրոնը. էջ 21—23*

13188 Հակոբյան, Ժագ. *Կարոտ լեզվին նայիրյան։ [Բանաստեղծութ.]. էջ 24—25*

13189 Ալպոյաճյան, Ա. *Մեծ եղեռնի քանի մը դրվագներ. էջ 30—32*

1945 № 12, ԷՋ 1—24

13190 Ա. Օ. *Անի։ Ս. Աստվածածնի մայր եկեղեցին։ [Ճարտարապետական]. էջ 2—4*

13191 Օշական, Վ. *Պիրատեր Հակոբ։ [Պատմվածք]. էջ 9—12*

13192 Գ. Մ. *Ռ. Սևակ։ [Գրաքննադատական]. էջ 14—18*

1946 № 11, ԷՋ 1—48

13193 Ա. Օ. *Հայկական շլանակամարը և եվրոպան։ [Ճարտարապետական]. էջ 4—7*

13194 Սարյան, Գ. *Կենաց երգ։ [Բանաստեղծութ.]. էջ 8*

13195 Ջերինյան, Բ. *Նկարիչ Ժիրայր Փալամուտյանի ցուցահանդեսը. էջ 27—30*

13196 Հ. Օշականը *և իր հոբելյանը. էջ 33—34*

ՆԱՅԻՐԻ: Ամսագիր գրականության և արվեստի։ Նախ Հալեպ [Սիրիա], ապա Բեյրութ [Լիբանան]. (շարունակվում է). 1945—1957. տպ. «Նայիրի», 40, 56 էջ, (28×18 սմ)։ Բաժանորդագինը 20 սուրիական ոսկի։

— Խմբագիր Ա. Ծառուկյան։

Наири. Журнал литературы и искусства. Алеппо—Бейрут, 1945—1957 (продолж.).

1945 թվի սեպտեմբերի № 1-ում «Իմացական շարժում» խմբագրականում գրված է, որ «Նայիրի»-ին «...Գրական հարցերում երբեք չեզոք, երբեք ձեռնպահ...» չպիտի մնա։

Հիմնականում դաշնակցական ուղղություն ունի. «Նայիրի»-ն բավական շատ նյութեր է տպագրել սովետահայ գեղարվեստական գրականությունից։

1945 ՍԵՊՏԵՄԲԵՐ, № 1, ԷՋ 1—56

13197 Զարյան, Կ. Ars poetica։ [Բանաստեղծութ.]. էջ 1—3

13197ա Իշխան, Մ. Երազին։ [Բանաստեղծութ.]. էջ 3

13198 Գոյանյան, Ն. Պանդուխտ մեկը։ [Պատմվածք]. էջ 4—8

13199 Մելքոնյան, Զ. Հայրենիքիս։ [Բանաստեղծութ.]. էջ 8

13200 Գալըգճյան, Ս. Իմ համբաս։ [Պատմվածք]. էջ 10—12

13201-02 Եղիվարդ: Կապույտ վարդը։ [Բանաստեղծութ.]. էջ 13—14

13203 Սաճակյան, Ս. Մանկապարտեզ գացող մանչուկիս։ [Բանաստեղծութ.]. էջ 14

13204 Տեր-Ստեփանյան, Մ. Ջեյնեպ։ [Պատմվածք]. էջ 15—20

13205 Հակոբյան, Ժ. Աչք մը ըներ...։ [Բանաստեղծութ.]. էջ 18

13206 Եղիայան, Բ. «Լքյալ գույքը»։ [Աշուղական գրակ. մասին]. էջ 23—28

13207 Օշական, Հ. Հակոբ Օշական։ [Իր մասին գիրք]. էջ 29—37

13208 Թեքեյան, Վ. Ձմեռ հիմա։ [Բանաստեղծութ.]. էջ 39

13209 Ծառուկյան, Ա. Ահազանգ։ [Բանաստեղծութ.]. էջ 40—42

13210 Իմացական շարժում։ [Խմբագրական]. էջ 44—46

13211 Թեոլեոլյան, Մ. Բանաստեղծություն. էջ 47—50

Սովետական գրականություն

13212 Կապուտիկյան, Ս. Զղջում։ [Բանաստեղծութ.]. էջ 51

13213 Սարյան, Գ. Ծենքը։— Դամբանական։— Խորհուրդ։— Ոսկին։— Խաղալիքը։— Էն սարին։ [Բանաստեղծութ.]. էջ 52—53

13214 Գուրգի, Ա. Հայրենի երգեր։ [Բանաստեղծութ.]. էջ 54

13215 Շողենց. Ց. Դանիել Վարուժան։ [Բանաստեղծութ.]. էջ 57 (շրկ.)։

1945 ՆՈՅԵՄԲԵՐ—ԴԵԿՏԵՄԲԵՐ, № 3—4, ԷՋ 109—172

13216 Զարյան, Կ. Կոմիտաս վարդապետ։ [Բանաստեղծութ.]. էջ 109—111

13217 Մանարի, Գ. Երգ Կոմիտասին։ [Բանաստեղծութ.]. էջ 112

13218 Տարոնյան, Ն. Ջորս եղանակ։ [Պատմվածք]. էջ 113—118

13219 Իշխան, Մ. Որբերու բանակ։— Ամառն աճա։ [Բանաստեղծութ.]. էջ 20—21

13220 Փանոսյան, Սմ. Լացը...։ [Պատմվածք]. էջ 122—127

13221 Եղիվարդ: Հավերժական հայրենիք։ [Բանաստեղծութ.]. էջ 128—129

13222 Գոյանյան, Ն. Տուները։ [Պատմվածք]. էջ 130—132

13223 Եղիայան, Բ. Փետտված ծաղիկներ։ [Պատմվածք]. էջ 134—140

13223ա Տեր-Ստեփանյան, Մ. Ջէյնեպ։ [Պատմվածք]. էջ 141—151

13224 Մելքոնյան, Զ. Երկու գիծեր։ [Բանաստեղծութ.]. էջ 151

13225 Վանյան, Վ. Ընծայական։ [Բանաստեղծութ.]. էջ 152—153

13226 Ազատյան, Դ. Գործազուրկի մը օրագիրը։ [Պատմվածք]. էջ 154—161

13227 Սահակյան, Ս. *Սուրբ Մեսրոպ։* [*Բանաստեղծութ.*]. *էջ 162—163*

13228 Սոս-Վանի։ *Ծվհովա՜, ծվհովա՜։* [*Պատմվածք*]. *էջ 164—173*

1946 № 5, էջ 174—224

13229 Ալիսը...։ [*Պատմվածք*]. *էջ 174—178*

13230 Անգիր *բանաստեղծը՝ Հակոբ Սիմոնին. էջ 179—180*

13231 Սիմոնի *տետրակեն։* [*Բանաստեղծութ.*]. *էջ 181*

13232 Շահպազ, Ս. *Աշխարհ երկու մաս ունի։* [*Պատմվածք*]. *էջ 182—187*

13233 Այվազյան, Ե. *Բանտի օրորքները։* [*Բանաստեղծութ.*]. *էջ 188*

13234 Զեմինյան, Գ. *Երգեր։* [*Բանաստեղծութ.*]. *էջ 189*

13235 Սուրմելյան, Լ. Զ. *Ցոթը սպիտակ մազեր։* [*Պատմվածք*]. *էջ 191—193*

13236 Արմեն-Անուշ։ *Սպասումի մը մեղքը։— Կարծեցի թե։* [*Բանաստեղծութ.*]. *էջ 194—195*

13237 Նարդունի, Շ. *Կարմիր ջաղացքը։* [*Պատմվածք*]. *էջ 196—199*

13238 Աղավնի։ *Հենակները։—Հայրտություն։— Խոստովանանք։— Նամակ սիրեցյալին։— Բաց նամակ մարտիկին։* [*Բանաստեղծութ.*]. *էջ 200—201*

13239 Սարյան, Գ. *Էմմային՝ իր հոր մասին։* [*Պատմվածք*]. *էջ 202—204*

13240 Արսեն Երկաթ։ *Կոմիտաս վարդապետ։* [*Հոդված*]. *204—206*

13241 Ժամկոչյան, Հ. *Վահան Թեքեյան։* [*Մահվան առթիվ*]. *էջ 207—209*

13242 Ա. Ծ. *Տիրան Աճեմյան։* [*Ծաղրանկարիչ*]. *էջ 210—211*

1946 ՀՈՒՆՎԱՐ, էջ 225—276

13243 Իշխան. Մ. *Հայաստան։* [*Բանաստեղծութ.*]. *էջ 225—228*

13244 Ժամկոչյան, Հ. *Պիտի ողջունե՞ն արևածագը...։* [*Պատմվածք*]. *էջ 229—236*

13245 Պոյաճյան, Ե. *Պարտիզանները։* [*Պատմվածք*]. *էջ 237—239*

13246 Ծառուկյան, Ա. *Ողբ՝ թոպամահ սևամորթի մը համար։* [*Բանաստեղծութ.*]. *էջ 239*

13247 Շահպազ, Ս. *Վարժապետի մը վրեժը։* [*Պատմվածք*]. *էջ 248—251*

13248 Մելքոնյան, Զ. *Տարակույս։* [*Բանաստեղծութ.*]. *էջ 251*

13249 Միքայելյան, Փ. *Մեքենային հետ։* [*Պատմվածք*]։ *էջ 254—256*

13250 Ժամկոչյան, Հ. *Վահան Թեքեյան. էջ 261—263*

13251 Թեքեյան, Վ. *Պիտի իյնաս։* [*Բանաստեղծութ.*]. *էջ 263*

1946 ՓԵՏՐՎԱՐ, էջ 277—324

13252 Օշական, Հ. *Հայրենի բերքը քառասուն ամյա վաստակին ուժով։* [*Գրաքննական*]. *էջ 279—281*

13253 Կապուտիկյան. Ս. *«Դու վայրի ծաղիկ...»։* [*Բանաստեղծութ.*]. *էջ 281*

13254 Ասլանյան, Մ. *Ապրիլի գիշեր։* [*Բանաստեղծութ.*]. *էջ 285—283*

13255 Զերազ, Մ. *Մուրացկանը։* [*Արձակ բանաստեղծութ.*]. *էջ 284*

13256 Պոյաճյան, Ե. *Սահման տակ։* [*Պատմվածք*]. *էջ 285—289*

13257 Սյուրմելյան, Լ. *Ուխտագնացություն դեպի Արարատ. էջ 292—299*

13258 Փիրանյան, Տ. *Ոսկե մահ. (Հեքիաթ). էջ 307—310*

13259 Ուլիամ *Սարոյան։* [*Կարծեք նրա գործի մասին*]. *էջ 319—320*

1946 ՄԱՐՏ, էջ 325—380

13260 Զարենց, Ե. *Տաղ եկվորներին...։*— Nostalica. [*Բանաստեղծութ.*]. *էջ 325—326*

13261 Մահարի, Գ. *Առաջինը։— Հողին երգը։— Մահը։— Մեռնող զանգեր։* [*Բանաստեղծութ.*]. *էջ 327—328*

13262 Փանոսյան, Ս. *Մորթը։* [*Պատմվածք*]. *էջ 329—332*

13263 Տարոնյան, Ե. *Միշտ նույն խորտիկ...։* [*Պատմվածք*]. *էջ 333—340*

13264 Մասիկյան, Գ. *Գեշ մարդ չէր հայրս։* [Պատմվածք]. էջ 341—347

13265 Իշխան, Մ. *Ծաղիկներ։* [Բանաստեղծութ.]. էջ 348

13266 Սառուկյան, Ա. *Տէօնքերք։* [Բանաստեղծութ.]. էջ 348

13267 Սևյան, Շ. *Անանուն մարդու մը թուղթերէն.* էջ 355—356

13268 Շանպազ, Ս. *«Խեղճերը»։* [Պատմվածք]. էջ 357—359

13269 Զարյան, Ն. *Մեր գրականության թերությունները.* էջ 372—374

13270 Դուսան և Բ. Կանաչյան. էջ 375—378

1946 ԱՊՐԻԼ—ՄԱՅԻՍ, ԷՋ 381—500

13271 Օշական, Հ. *Երբ շրջված կհասկացվենք.* էջ 381—390

13272 Պոյաճյան, Ե. *Սանդրիկը։* [Պատմվածք]. էջ 391—402

13273 Վշտունի, Խ. *Պատերին ներս.* էջ 402—405

13274 Զարենց, Ե. *Տաղ՝ ձոնված բնությանը։* [Բանաստեղծութ.]. էջ 410—412

13275 Մանուկյան, Մ. *Իրարու դեմ։* [Պատմըվածք]. էջ 429—434

13276 Փանոսյան, Ս. *Հայրենիքին կարոտով...* [Պատմվածք]. էջ 436—445

13277 Սևյան, Շ. *Տղա մը միության մեջ։* [Պատմվածք]. էջ 448—453

13278 Սեզա: *Մեղավորուհին։* [Պատմվածք.] էջ 456—483

13279 Սառուկյան, Ա. *Հե՞գ Թաթուլ Հուրյան։* [Բանաստեղծութ.]. էջ 483

13280 Տեր-Ստեփանյան, Մ. *Մահճակալը ծախե՞մ։* [Պատմվածք]. էջ 484—488

13281 Օշականը *Հալեպի մեջ.* էջ 497—500

1947 ԱՊՐԻԼ, ԷՋ 109—180

13282 Դրաշի, Ա. *Հրավեր Հայրենի։* [Բանաստեղծութ.] էջ 2 (շապկ).

13283 Վարուժան, Դ. *Բարտիները։* [Բանաստեղծութ.]. էջ 110

13284 Քյուֆենյան, Հ. *Հարթենք։* [Քննական]. էջ 112—113

13285 Զարյան, Կ. *Ոճը։* [Բանաստեղծութ.]. էջ 113

13286 Գարեգին կաթողիկ. Կիլիկիո։ *Մոմիկ սարկավագը։ (Գրիչ, նկարիչ և արձանագործ. 1297—1332).* էջ 115—121

13287 Բորյան, Գ. *Այս քարերը անխոս....։* [Բանաստեղծութ.]. էջ 122

13288 Պոյաճյան, Ե. *Ճեպել-Մուսայի նահատակներուն։* [Բանաստեղծութ.]. էջ 123—124

13289 Իշխան, Մ. *Ձեռք ձեռքի։* [Բանաստեղծութ.]. էջ 132

13290 Սեզա: *Ուսանող Ալպեռ Եկավյանի կոչումը։* [Պատմվածք]. էջ 133—140

13291 Տասնապետյան, Ե. *Նահապետ Քուչակ.* էջ 141—146

13292 Արսեն Երկաթ: *Եղիշե Չարենց։* [Բանաստեղծութ.]. էջ 147

13293 Լուքեր։ *Լևոն Ուրարտյան։* [Հատված վեպից]. էջ 148—153

13294 Պոյաճյան, Ե. *Աղերս գրականության և լեզվի.* էջ 158—162

13295 Թեոլիոլյան, Մ. *Մաքսավորները.* [«Սիոն» ամսագրի մասին]. էջ 165—167

13296 Իշխան, Մ. *Էմիլ Վերհարն.* էջ 173—176

ՆՈՐ ԿՅԱՆՔ: *Ազգային ժողովրդական օրաթերթ, Աթենք, 1945—1947. 4 էջ, (48×32սմ). գինը 300 դրախմ.*

— *Խմբագիր՝ Մ. Պազարյան։*

Нор Кянк Новая Жизнь. Национальная народная газета. Афины, 1945—1947.

ՆՈՐ ՈՒՂԻ: *Պարբերաթերթ, Բեյրութ. տպ. Նշան, ապա տպ. «Ռոթոս», 1945—1946. 48 էջ, (21×13 սմ. ապա 29×22 սմ)։*

— *Խմբագրական կազմ՝ Գր. Սիսվան, Գր. Քեշիշյան, Հ. Պուճիգանյան, Հր. Գայայան, Վ. Պոյաճյան։*

Нор-Уги. Новый путь. Журнал. Бейрут, 1945—1946.

1945 № 1—4, էջ 1—220

1946 № 1—6, էջ 1—314

1945 թիւի Ա. պրակի «Մեր առաջադրանքը» խմբագրականում ասված է. «...Մեր ուղին մեր սերն է մարդկային մտքին հառաջադիմութեան հանդեպ։ Ահիկա մեր խորուն հարգանքն է հանդեպ մտքի բոլոր հերոսներուն, որոնք թափ կուտան այդ հառաջադիմութեան։

...Ուրեմն, «Նոր Ուղի»-ն մարդկութեան ապագայ երջանկութեան հաւատացող հայկական հրատարակութիւն մըն է, որ իր կարելի բաժինը բերելու պիտի ձգտի այդ նպատակին։

Ահիկա կը հրատարակուի հայ մշակոյթին ու գրին անցյալին հանդեպ խորունկ հարգանք ու սեր ունեցող, անոր ներկա ու ապագա բարգավաճումին համար աշխատող երիտասարդներու կողմէ։

«Նոր Ուղի»-ին միջոցով պիտի աշխատենք պրակ առ պրակ, հանրութեան սեփականութիւնը դարձնել, մասնավորապես Լիբանանի և Սուրիո հայ երիտասարդ գրողներուն զգացումներն ու մտածումները։ Պիտի աշխատինք ծանօթացնել արաբական անցյալի ու ներկա հարուստ գրականութեան նմուշներ ու կարելի եղած չափով մեր ընթերցողները հաղորդակից դարձնել ժամանակակից գրական ու ընկերային նոր գործերուն։

1945 ԳՐ. Ա., ԷՋ 1—48

13297 Մեր առաջադրանքը։ [Խմբագրական]. էջ 1—2

13298 Վանյան, Վ. Ոսկի կամուրջ։ [Բանաստեղծութ.]. էջ 2—3

13299 Հուսիկյան, Հ. Վահան Տերյան իբր վառ հայրենասեր և ժողովրդային բանաստեղծ. էջ 3—5

13300 Էրենպուրկ, Ի. Ճօ։ (Պատերազմի պատմութիւն մը). էջ 6—12

13301 Տարոնցի, Ս. Մահվան։ [Բանաստեղծութ.]. էջ 12

13302 Խուրի, Ռ. Վարդին հարցուցեք։ Ջերնաքովսկիի հիշատակին։ [Բանաստեղծութ. Թարգմ.]. էջ 13

13303 Տիգրանյան, Ս. Հուշեր մեր ճակատներեն. էջ 14—20

13304 Քեչիչյան, Գ. Սիրահար բարեկամս։ [Պատմվածք]. էջ 24—27

13305 Աղպաշյան, Հ. Արաբական շարժման հիմնական ձգտումն ու մեծն Սուրիո ծրագիրը. էջ 28—31

13306 Արշարունի, Ա. Լենին և հայ ժողովրդական երաժշտութիւնը. էջ 31—34

13307 Վարույան, Շ. Թառամող տաղանդներ։ [Պատմվածք]. էջ 34—37

13308 Խօժենի, Մար: Կենսաջուրը։ [Պատմվածք]. էջ 37—39

13309 Սիսվան, Գ. Կործանեցէ՛ք Բեռլինը. էջ 40—43

13310 Ապանյան, Ս. Ռոմեն Ռոլան. էջ 43—45

13311 Ալեքսի Թոլստոյ. էջ 46—48

1945 ԳՐ. Բ., ԷՋ 49—96

13312 Գեղամ Սարյան։ (Գրական գործունեության 25-րդ տարեդարձի առթիվ). էջ 49

13313 Բոռյան, Գ. Իմ ողջույնը։ [Բանաստեղծութ.]. էջ 52

13314 Խաճակյան, Ա. Թանկագին Գեղամ Սարյանին. էջ 52—53

13315 Դեմիրճյան, Դ. Սիրելի Գեղամ Սարյան. էջ 54

13316 Աղպաշյան, Հ. Ազգը և ազգային նկարագիրը. էջ 55—58

13317 Կապուտիկյան, Ս. Զղջում։ [Բանաստեղծութ.]. էջ 58

13318 Վարույան, Շ. Ժամանակը կուգա։ [Պատմվածք]. էջ 59—64

13319 Եկրատանյան, Գ. Քարլ Մարքս։ [Ծննդյան 127-րդ տարեդարձի առթիվ]. էջ 64—68

13320 Աղավնի: Հայաստանի տղաները։ [Բանաստեղծութ.]. էջ 68—69

13321 Գայայան, Հ. Հայկական բարձրավանդակի հնագույն ժողովուրդներու ազատագրական պայքարը օտար ներխուժողներու դեմ. էջ 69—74

13322 Վահունի, Ս. Բեռլինն է պարտված։ [Բանաստեղծութ.]. էջ 74

13323 Մանուշյան, Մ. Ինձ կը հարցնեն։ [Բանաստեղծութ.]. էջ 82

13324 Քամրակ, Վ. Միսաք Մանուշյան. էջ 83—89

13325 Արաքսման, Ա. Ավետ Ավետիսյան։ (Ակնարկ). էջ 92—96

1945 ԳՐ. Գ., ԷՋ 99—156

13326 Դերենիկ Դեմիրճյան։ [Խմբագրական]. էջ 99

13327 Արման, Ա. Նահանջող դարեր։ [Բանաստեղծութ.]. էջ 104—105

13328 Գալբիսրի, Ն. Հայրենասիրության մասին. էջ 106—123

13329 Տերունյան, Մ. Ճամբորդությունը վաղվան։ [Բանաստեղծութ.] էջ 123—126

13330 Անրիաս Բենֆրոս։ Կաղանդի գիշեր։ [Հունական դրակ.]. էջ 127—131

13331 Էնկելս, Ֆ. Բնության տիալեկտիկան. էջ 137—150

13332 Թերզյան, Ա. Օրհնություն Հայաստանին։ [Բանաստեղծութ.]. էջ 150

1945 ԳԲ. Դ., ԷՋ 156—220

13333 Սովետական Հայաստանի հիմնը։ [Ձայնագրված]. էջ 156—159

13334 Քեշիշյան, Գ. Հաղթական տարեդարձը։ [Հայաստանում Սովետ. կարգերի հաստատման 25-րդ տարեդարձը]. էջ 160—162

13335 Կյուլյան, Գ. Զորաբաժին Թումանյան։ [Բանաստեղծութ.]. էջ 177

13336 Վահյան, Վ. Երգ ճանապարհի։ [Բանաստեղծութ.]. էջ 178—179

13337 Վարույան, Շ. Անոթի էր…։ [Պատմվածք]. էջ 180—184

13338 Գայայան, Հ. Հայ ժողովրդին դարավոր պայքարը գոյության և անկախության համար. էջ 187—190

13339 Ալաճաճյան, Ս. Մեր հողին երազով։ [Բանաստեղծութ.]. էջ 191

13340 Սիսվան, Գ. Իմ երկիրը հիմա։ [Պատմըվածք]. էջ 192—195

13341 Վարուժան, Դ. Կարմիր հողը։ [Բանաստեղծութ.]. էջ 196—197

13342 Զարյան, Ն. Սովետահայ, գրականության վերջին տարիների նվաճումներն ու զարգացման հեռանկարները. էջ 198—206

13343 Տարոնցի, Ս. Սովետական մայրեր։ [Բանաստեղծութ.]. էջ 206

13344 Դեմիրճյան, Դ. Փառավոր քսանհինգամյակ. էջ 207—210

13345 Վահյան, Վ. Նամակ։ [Ա. Իսահակյանին]. էջ 210—212

13346 Մեծ հոբելյարը։ [Ա. Իսահակյանի]. էջ 216—220

1946 № 1 (5), ԷՋ 1—44

13347 Հ. Գ. Սայաթ-Նովա որպես ժողովրդային երգիչ. էջ 1—4

13348 Արով, Գ. Հայ ժողովրդի մեծ բանաստեղծ երգիչը։ [Սայաթ-Նովա]. էջ 4—10

13349 Շիրազ, Հ. Կովկասի յար Սայաթ-Նովա։ [Բանաստեղծութ]. էջ 10

13350 Գասպարյան, Գ. Սայաթ Նովա սիրո երգիչ. էջ 11—13

13351 Վահյան, Վ. Համանվագ։ (Հատված). էջ 14—15

13352 Սիսվան, Գ. Հացի համար։ [Պատմվածք]. էջ 15—18

13353 Վարույան, Շ. Ան թող գա…[Պատմվածք]. էջ 19—22

13354 Պետրոս Պարգև։ Ճերմակ ճակատ, սև գիր։ [Պատմվածք. էջ 23—25

13355 Աղպաշյան, Հ. Շահնուրի վեպին ազգային բովանդակությունը. էջ 26—30

13356 Տերտերյան, Ա. Սովետահայ պատմավեպը. էջ 31—38

13357 Գայայան, Հ. Հայ ժողովրդի ազգային կազմավորումը. էջ 39—44

1946 № 2 (6), ԷՋ 45—92

13358 Օմար Ցախուրի։ [Կենսագրակ.] էջ 45—46

13359 Ցախուրի, Օ. Արևշատություն Սովետական Հայաստանին. էջ 46

13360 Ցախուրի, Օ. Երեսփոխանության թեկնածու որ դրամ չունի։ [Ճառ]. էջ 47—48

13361 Քառյակ մը Օմար Խայամեն. էջ 53

13362 Բորյան, Գ. Հայրենիքի կանչը։ [Բանաստեղծութ.]. էջ 54

13363 Պետրոս Պարգև։ Արյունին ձայնը։ [Պատմըվածք]. էջ 55—57

13364 Սարմեն։ Հայրենի տուն։ [Բանաստեղծութ.]. էջ 58

13365 Մուրադյան, Ն. Միքայել Նալբանդյան։ (Մահվան 80-ամյակի առթիվ). էջ 59—61

13366 Արման, Ա. Արարատ։ [Բանաստեղծութ.]. էջ 62

13367 Ալաճաճյան, Ս. Գիշերվան նավը։ [Բանաստեղծութ.]. էջ 62

13368 Սեյրանյան, Բ. *Վերադարձած մանկություն։ [Պատմվածք]*. էջ 63—68
13369 Թերզյան, Ա. *Գինետուն—Արևելյան քաղաքի մը։ [Բանաստեղծութ.]*. էջ 73
13370 Սիսվան, Գ. *Դուն մարդ չես, աղջիկս... [Պատմվածք]*. էջ 74—78
13371 Մեծատաղանդ *բանաստեղծ Նայիրի Զարյանի երեկո*. էջ 87—92

1946 № 3 (7), էջ 93—136

13372 Մաքսիմ *Գորկի*. էջ 93—94
13373 Կորֆի, Մ. *Ընթերցող։ [Պատմվածք]*. էջ 95—106
13374 Մեծ *գրողը և կոմունիզմի համար մարտընչողը։ [Մ. Գորկու մահվան 10-ամյակի առթիվ]*. էջ 107—111
13375 Պետրոս Դուրյան: *Հայաստան։ [Բանաստեղծութ.]*. էջ 112
13376 Սիսվան, Գ. *Դեպի «Սովետական ազատ աշխարհ Հայաստան»*. էջ 113—119
13377 Քեչիչյան, Գ. *Լեցուն օրեր։ [Ակնարկ]*. էջ 120—122
13378 Ալաճաճյան, Ս. *Վերջալույսեն առաջ։ [Բանաստեղծութ.]* էջ 122
13379 Տերտերյան, Ա. *Լենինը որպես գրական քննադատ*. էջ 123—126
13380 Արման, Ա. *Քառյակներ*. էջ 127
13381 Աղամյան, Ա. *Սովետական երաժշտության զարգացման հիմնական գծերը*. էջ 128—131

1946 № 4 (8), էջ 137—172

13382 Հակոբ *Հակոբյան։ Բանվոր դասակարգի պայքարին առաջին հայ երգիչը։ [Խմբագրական]*. էջ 137—140
13383 Հակոբյան, Հ. *Ամբոխն իմ աշխարհը։ [Բանաստեղծութ.]*. էջ 140—141
13384 Ասատրյան, Աս. *Հակոբ Հակոբյան։ (Ծննդյան 80-ամյակի առթիվ)*. էջ 142—144
13385 Հակոբյան, Հ. *Մեռան չկորան։ [Բանաստեղծութ.]*. էջ 145
13386 Օճան: *Արարատը մերն է*. էջ 146
13387 Ստաֆֆի, Բ. *Ազնաուրյանի ընտանիքը գտավ կորցրած երջանկությունը։ [Ակնարկ]*. էջ 148—150
13388 Զարյան, Ն. *Ինչ անեմ, որ հավատաս։ [Բանաստեղծութ.]*. էջ 150
13389 Կարագոզյան, Ռ. *Զինվոր Տիգրանի հուշատետրը*. էջ 151—155
13390 Խաճակյան, Ա. *Մեծ հաղթանակի օրը։ [Բանաստեղծութ.]*. էջ 156
13391 Զարյան, Ն. *Հայրենադարձ։ [Բանաստեղծութ.]*. էջ 156
13392 Քեչիչյան, Գ. *Երկու սեր։ [Պատմվածք]*. էջ 157—164
13393 Սարյան, Գ. *Ծառը։— Իղձ։ [Բանաստեղծութ.]*. էջ 164

1946 № 5 (9), էջ 173—242

13394 Գայայան, Հ. *Ներգաղթը*. էջ 173—176
13395 Հայրենիքի *կանչը։ [Կարծիքներ, մտքեր ներգաղթի մասին]*. էջ 177—192
13396 Տարոնցի, Ս. *Վերադարձ։ [Բանաստեղծութ.]*. էջ 192
13397 Զարյան, Ն. *Հայոց աշխարհ։ [Բանաստեղծութ.]*. էջ 193
13398 Շիրազ, Հ. *Երգ Հայաստանի։ [Բանաստեղծութ.]*. էջ 194
13399 Սարյան, Գ. *Ինչո՞ւ ես մոռմոքում։ [Բանաստեղծութ.]*. էջ 195
13400 Բորյան, Գ. *Հայրենի կանչը։ [Բանաստեղծութ.]*. էջ 195
13401 Կապուտիկյան, Ս. *Կարոտի կանչ։ [Բանաստեղծութ.]*. էջ 195
13402 Գրաշի, Ա. *Հայրենի հրավեր։ [Բանաստեղծութ.]*. էջ 196
13403 Աղավնի: *Հայրենիք եկեք դուք իբրև տերեր։ [Բանաստեղծութ.]*. էջ 197
13404 Հայրյան, Գ. *Գալիս են, երկի՛ր քո որդիները։ [Բանաստեղծութ.]*. էջ 197
13405 Սարմեն: *Սրտի ձայնով։ [Բանաստեղծութ.]*. էջ 198
13406 Հովհաննիսյան, Հր. *Վերադարձ։ [Բանաստեղծութ.]*. էջ 199
13407 Աղասյան, Վ. *Կանչում են ինձ։ [Բանաստեղծութ.]*. էջ 199
13408 Էմին, Գ. *Երգ կռունկի մասին։ [Բանաստեղծութ.]*. էջ 200
13409 Քոչար, Հ. *«Մեր նավը չի խորտակվի»։ [Ակնարկ]*. էջ 201—204

13410 Թերզյան, Ա. Գաթում։ [Բանաստեղծութ.]. էջ 205
13411 Սիսվան, Գ. Փա՞ռք քեզ, միշտ փառք...» [Ակնարկ]. էջ 206—209
13412 Ալիքյան, Ա. Խոսք բարի երթի։ [Բանաստեղծութ.]. էջ 210
13413 Զագրյան, Փ. «Ես Հայաստան պիտի երթամ». էջ 211—213
13414 Պետրոս Պարզև: Տերդ չի մոռնար քեզ։ [Պատմվածք]. էջ 215—218
13415 Արման, Ա. Վերադարձի երգ։ [Բանաստեղծութ.]. էջ 218
13416 Գասպարյան, Մ. Ինչպե՞ս ճանապարհենք։ [Ակնարկ]. էջ 219—220
13417 Նուպար: Կեցցե... Ներգաղթը։ [Երգիծական]. էջ 221—222
13418 Պանդուխտի և ղարիպի երգեր։ (Հատվածներ). էջ 226—230
13419 Ներգաղթը: (Քրոնիկ). էջ 231—242

1946 № 6 (10), ԷՋ 243—314

13420 Հայաստանի Սովետ. գրողներու երկրորդ համագումարը. էջ 243—247
13421 Ժդանով, Ա. Սովետ գրականությունը ժողովրդին ամենաբարձր գաղափարներուն ի նպաստ արվեստի պայքարն է. էջ 248—257
13422 Հ. Ս. Գրողների երկրորդ համագումարը։ [Ա. Իսահակյանի բացման խոսք, Հ. Գրիգորյանի զեկուցումը և ուրիշներ]. էջ 258—276
13423 Բորյան, Գ. Նորք։— Այս քարերն անխոս... [Բանաստեղծութ.]. էջ 277—278
13424 Քոչար, Հ. Արտասովոր պատմություն։ [Պատմվածք].էջ 279—283
13425 Աղպաշյան, Հ. Քայլել ժողովուրդին հետ. էջ 284—287
13426 Զարյան, Ն. Հայոց լեզու [Բանաստեղծութ.]. էջ 287
13427 Վահյան, Վ. Մեր հայրենիքը.. էջ 290—291
13428 Թոփչյան, Է. Արտասահմանյան ժամանակակից հայ գրականությունը. էջ 292—314

1 9 4 6

ԱԶԱՏ ՕՐ: Օրաթերթ։ Աթենք, 1946—1957. 4 էջ, (60×30սմ)
— Արտոնատեր՝ Օ. Զաքարյան։

Азат ор. Свободный день. Газета. Афины, 1946—1957.
Դաշնակցական ուղղության թերթ է։

ԱՐԵՎԵԼՔ: Օրաթերթ։ Հալեպ, 1946—1957. 4 էջ, (70×40սմ).
— Արտոնատեր՝ Հ. Փափազյան։

Аревелк. Восток. Газета. Алеппо, 1946—1957.
Դաշնակցական ուղղության թերթ է։

ԳՐԱԲԵՐ: Պարբերաթերթ գրականության և արվեստի։ Աթենք, 1946. 32 էջ (25×16սմ)։
— Խմբագիրներ՝ Վ. Ծասյան և Հ. Վինոյան։

Грабер. Книгоноша. Журнал литературы и искусства. Афины, 1946.

1946 ՄԱՐՏ № 3, ԷՋ 65—96

13429 Մորճիկյան, Պ. Անգրվան։ [Բանաստեղծութ.]. էջ 65
13430 Հարությունյան, Վ. Հայոց երազները։ [Պատմվածք]. էջ 66—68
13431 Արսեն Երկաթ: Զմռան արև։ [Բանաստեղծութ.] էջ 69
13432 Սոս-Վանի: Լուրեր ջաղացեն։ [Պատմըվածք]. էջ 70—72
13433 Վերլեն, Փ. Արվեստ քերթողական։ [Բանաստեղծութ.]. էջ 74—75
13434 Իսահակյան, Ա. Բուդդհան թռչուն. էջ 77—79
13435 Տեր-Հակոբյան, Ա. Լեռն Աղբարը։ [Պատմըվածք]. էջ 80—82
13436 Զարյան, Ն. Հայոց լեզուն։ [Բանաստեղծութ.]. էջ 83
13437 Շիրազ, Հ. Մեր հայրենիքը։— Մենք խաղաղ էինք։ [Բանաստեղծութ.]. էջ 84
13438 Կավերին, Վ. Թիցիանոյի մեկ նկարը։ [Պատմվածք]. էջ 85—90
13438ա Գրական բարոյախոսություն. էջ 90—91
13438բ Ճռաքաղ: [Գրական լուրեր]. էջ 92—96

ԵՐԻՏԱՍԱՐԴ ՀԱՅՈՒՀԻ: [Ամսագիր]։ Բեյրութ., տպ. Տեր-Սահակյան, 1946—1957. 32 էջ, (24×17սմ). բաժնեգինը 14 լիբ. ոսկի։
— Խմբագիր՝ Տիկին Սեզա։

Еритасард айуи. Молодая армянка. Бейрут, 1946—1957.

Կրոնա-բարոյախոսական ուղղությունն ունի, այս հանդեսը։ «Երիտասարդ Հայուհի»-ն, մեջ տպագրըվում են՝ խմբագրական հոդվածներ, բանաստեղծություններ, պատմվածքներ և կնոջ վերաբերյալ գիտական նյութեր։ Ներքևում դնում ենք մեկ համարի բովանդակությունը։

Այս երկշաբաթաթերթը հիմնականում նվիրված է կանանց. ունի գրական, գեղարվեստական, մանկավարժական բովանդակություն։

Գրական նյութերից բացի «Երիտասարդ Հայուհին» տպագրել է՝ առողջապահական, մանկավարժական հոդվածներ ու թարգմանություններ։

1947 ՕԳՈՍՏՈՍ 15, № 6 (24), ԷՋ 1—32

13439 Ընկերային ծառայություն։ [*Խմբագրական*]. *էջ 1—3*

13440 Գույումճյան, Շ. *Առեղծություն։* [*Բանաստեղծութ.*]. *էջ 3*

13441 Հովսեփյան, Գ. [*Կաթողիկոս*]։ *Օրհնեցե՛ք զԱստված հարցն մերոց. էջ 5—7*

13442 Գերպերյան, Մ. *Տպավորություններ։* [*Գրական*]. *էջ 8—10*

13443 Պատանի *Դավիթ։* [*Ժող. հեքիաթ*]. *էջ 12—15*

13444 Եղիայան, Բ. *Դյուրազգաց տղոց դաստիարակությունը. էջ 16—19*

13445 Տ. Ս. Մ. *Ես այս կյանքեն...* [*Բանաստեղծութ.*]. *էջ 19*

13446 Տաճեսյան, Մ. Ս. *Ժառանգականությունը և կինը. էջ 21—24*

13447 Միջերկրական։ [*Պատմվածք։ Թարգմ.*]. *էջ 24—26*

13448 Արձագանք։ [*Լուրեր տեղական, արտասահմանյան և Հայաստանից*]. *էջ 29—32*

1956 ՀՈՒՆՎԱՐ, № 1, ԷՋ 1—32

13449 1956. [*Խմբագրական*]. *էջ 1—5*

13449ա Զարիֆյան, Մ. *Հոգիս։* [*Բանաստեղծութ.*]. *էջ 5*

13450 Շահպազ, Ստեփան։ *Կնոջ զարգացումը. էջ 6—10*

13451 Նասյան, Զ. *Կրակե շապիկը։* [*Պատմվածք*]. *էջ 10—12*

13452 Ճեպեճյան, Ա. *Իգական սեռը՝ ժառանգականության, կրթության ու միջավայրի հանդեպ. էջ 13—19*

13453 Գուրունյան, Խ. *Մանուկներու հույզերը. էջ 20—24*

13454 Վազգեն Ա. [*Կաթողիկոսը Բեյրութում*]. *էջ 25—32*

13455 Աղունար, Վ. *Եղբայրական սեր։* [*Բանաստեղծութ.*]. *էջ 32*

ԵՐՈՒՍԱՂԵՄ: *Կրոնական, ազգային, բանասիրական և ընկերային ամսաթերթ։ Երուսաղեմ, 1946. 20 էջ, 27 սմ. Բաժնեգինը տարեկան 15 անգլ. շիլինգ։*

Ерусагем. Иерусалим. Религиозный, национальный, филологический журнал. Иерусалим, 1946.

Այս ամսագիրը լույս է տեսել 1946 թվի հունվարից. իր բովանդակությամբ կրոնական-բարոյախոսական է, ունի նույնպես կղերական ոգով գրված՝ բանասիրական-պատմական նյութեր, բանաստեղծություններ, պատմվածքներ։

«Երուսաղեմ»-ը կատաղի պայքար է մղել ռևոլյուցիայի և մարքսիզմի դեմ։

«Համայնավարություն» հոդվածաշարքում, ըրպարտություններ է գրել՝ Կ. Մարքսի և մարքսիզմի դեմ, Հոկտեմբերյան Սոցիալիստական ռևոլյուցիայի դեմ։ Սովետական Հայաստանի մասին գրել է. «...Անտարակույս ան դեռ մեր հոգեկան ու նյութական հայրենիքի դրախտը չէ։ Հավատք ունինք սակայն, որ հետզհետե պիտի բարձվին դժվարությունները ու սեղմումները և մենք պիտի կարենանք հավաքվիլ անոր լայնացած սահմաններու մեջ և ապրիլ ազատ ու երջանիկ»։ [1946 № 2, էջ 34]։

1946 ՓԵՏՐՎԱՐ, № 2, ԷՋ 21—40

13456 Սերմն բարի։ [*Քաղված Ավետարանից*]. *շպկ. 1*

13457 Մեր *իրավունքը։* [*Խմբագրական*]. *էջ 21—22*

13458 Տյառնդառաջ։ [*Տոնի մասին*]. *էջ 23—24*

13459 Ս. Ա. *Վարդանանք։* [*Տոնի մասին*]. *էջ 24—25*

13460 Վարդանին *ճառը. էջ 25*

13461 Շնորհալի, Ներսես։ Նորահրաշ։ [Բանաստեղծութ.]. էջ 26
13462 Ալիշան, Ղ. Կարմիր Վարդան. էջ 27
13463 Տ. Լ. Հ. Վարդան և Վ. Հացունի։ [Գրական գործերը]. էջ 28—29
13464 Դաստիարակ։ Աղջկանց դաստիարակությունը. էջ 30—31
13465 Հօր։ Համայնավարություն. էջ 31—34
13466 Հուշեր Լենինի մասին։ [Մի քահանայի]. էջ 34—35

ՀԱՅՐԵՆԱՍԵՐ ՊԱՏԱՆԻ։ Հրատարակություն Կիլիկյան վարժարաններու Հալեպ, 1946—1947. տպ. Անի. 12 էջ (21×14սմ).

— Թերթի նշանաբանն է՝ «Սիրել Սովետ Հայաստանը և արժանի ըլլալ անոր»։

Айренасер патани. Юноша патриот. Алеппо, 1946—1947.

Այս պարբերականի 1947 թ. № 1-ի «Բացատրականս» հոդվածում հետևյալն է ասված. «Դպրոցական այս գրասեղաններում առջև անող մեր աշակերտներում մեջ հայ ժողովրդին ապագան կը կերտվի։

Լավ արհեստավորներ ու մտավորականներ պիտի ըլլան անոնցմե շատերը։ Դպրոցը կձգտի աշակերտին նախասիրությունները ու հատկությունները ճանչնալու և զարգացնելու։ Այս տռաջադրությամբ է ահա, որ կըձեռնարկենք աշակերտական այս համեստ հրատարակության։ Բովանդակությունը վերապահված է միայն աշակերտներում մտքի և զգացումի խարխափումներուն։ Լեզվի թեթև սրբագրություն մը ուսուցիչներում բաժինն է։ Մնացյալն ամբողջ՝ աշակերտներունը»։

Ինչպես ցույց է տալիս մեկ համարի նկարագրությունը, ներգաղթի նախօրյակին, աշակերտների կողմից գրված գրական-գեղարվեստական նյութերի ժողովածու է եղել «Հայրենասեր պատանին»։

1946 № 1, էջ 1—12

13467 Բացատրական։ [Խմբագրական]. էջ 1
13468 Վկայություն մը։ [Կիլիկյան վարժարանների մասին]. էջ 2
13469 Ինչո՞ւ կը սիրեմ դպրոցս։ [Աշակերտ]. էջ 3
13470 Մինասյան, Զ. Հրաժեշտ Հալեպի։ [Բանաստեղծութ.]. էջ 3
13471 Գասպարյան, Գ. Հրաժեշտ Հալեպի։ [Բանաստեղծութ.]. էջ 4
13472 Պետրոսյան, Լ. Նոր աշխարհ։ [Բանաստեղծութ.]. էջ 5
13473 Հաճինարինյան, Ն. Ներգաղթի ցույց մը. էջ 6—7
13474 Ինչո՞ւ կը սիրեմ Սովետական Հայաստանը. էջ 7
13475 Նաճարյան, Ա. Ծղրայրություն։ [Բանաստեղծութ.]. էջ 8
13476 Գապիկյան, Ս. Ի՞նչ կփափակեմ ըլլալ. էջ 8—9
13477 Խաչատուրյան, Ք. Ահա կու գանք Հայաստան։ [Բանաստեղծութ.]. էջ 10
13478 Տեղեկատու. էջ 12

ՆՈՐ ԱՐՎԵՍՏ, ՄՇԱԿՈՒՅԹ։— Գրականություն, գեղարվեստ, թատրոն, սինեմա, գիտություն, սպորտ, մանկական, նորաձևություն։ Կահիրե, տպ. «Նուպար», 1946. 32 էջ, (28×21սմ)։ Գինը 6 եգիպտ. դահեկան.

Հրատարակիչներ՝ Սարգիս Պալայան, Պողոս Սիմոնյան.

Գեղագրություն՝ Մարտիրոս Պալայան

Քլիշեներ՝ Վարդան Գրիգոր

Нор Арвест, мшакуйт. Новое искусство. Каир, 1946.

Այս պարբերականը եղել է նկարազարդ ամսաթերթ։ «Նոր արվեստ, մշակույթ»-ում տպվել են՝ գրական-գեղարվեստական նյութեր, Սովետական Հայաստանի և եգիպտահայ գաղութի վերաբերյալ նկարներ՝ արվեստի տարբեր բնագավառներից, արվեստի անվանի գործիչների կենսագրությունները և պորտրեները, սպորտի և մոդայի վերաբերյալ տեղեկություններ, նկարներ։

1946, № 2, էջ 17—32

13479 Հայաստանի դպրոցները։ [Երկու նկար]. էջ 18
13480 Արազի։ Վաղվան օրը։ [Պատմվածք]. էջ 19—21
13481 Նկար։ [Երևանի պետ. կոնսերվատորիայի]. էջ 22

13482 Վիոլեթթա Ցություճյան: [Բուլղարիայից ներգաղթած ուսանողուհու մասին]. էջ 23

13483 Գուլակյան, Ա. Արշակ Բ. [Օպերայի մասին]. էջ 24

13484 Կենսագրականներ [Մ. Թավրիզյանի, Ա. Գուլակյանի, Ճ. Տալյանի]. էջ 24

13485 Ջավեն: Դժգոհ եղնինի: [Պատմվածք]. էջ 26—27

13486 Գրլճյան, Գ. Մեր հեծանվորդները. էջ 28

13487 Հայրենի նորաձևություններ. էջ 29—30

13488 Իլյուստրացիաներ Սովետական Հայաստանից. էջ 31

ՍՈՒՐԻԱ: *Օրաթերթ: Հալեպ [Սիրիա]. 1946—1957 (շարունակվում է) էջ 2, (59×37սմ).*

— Արտոնատեր և պատասխանատու տնօրեն՝ Հովհաննես Ծաղրճյան:

Сурия. Сирия. Газета. Алеппо, 1946—1957 (продолж).

Այս օրաթերթը տպագրում է Սիրիայի հայ կյանքի վերաբերյալ նյութեր, հետևողական պայքար է մղում դաշնակցական թափթփուկների դեմ, լուսաբանում է Սովետական Հայաստանի ընթացիկ տնտեսական և կուլտուրական աշխատանքները, գրական-գեղարվեստական նյութեր է տպագրում սովետահայ գրողներից:

ՎԵՐԵԼՔ: *[Հայ Ավետարանականների օրգան]: Փարիզ, 1946—1956. 32 էջ. (24×15սմ). Բաժնեգինը՝ 500 ֆր.*

— Խմբագիր՝ Հար. Հելվաճյան:

Верелк. Подъем. Журнал армянских евангелистов. Париж, 1946—1956.

Այս հանդեսի 12 էջը հայերեն է և 20 էջը ֆրանսերեն: Նեղ կրոնական-ամսաթերթ է: «Վերելք»-ը հայ ավետարականների օրգանը լինելով տպագրում է տարբեր երկրների ավետարականների գրվածքները և կրոնական ոգով գրական-գեղարվեստական նյութեր:

Ստորև դնում ենք մեկ համարի նկարագրությունը:

1956 ՍԵՊՏԵՄԲԵՐ—ԴԵԿՏԵՄԲԵՐ, № 9—12, ԷՋ 129—144

13489 Աղոթելու համար: [Խմբագրական]. էջ 129—130

13490 Թիճամեր, Թ. Դեմոսթենեսներ. էջ 131—132

13491 Մելքոնյան, Ս. Մեր հայրիկը: [Ավետարանական գործիչ]. էջ 133

13492 Պագալյան, Ս. Մեկուսացում:—Ի՞նչ հույս ունիս դուն: [Բանաստեղծութ.]. էջ 136—137

13493 Հելվաճյան, Հ. Տասը օր Հայաստանի մեջ. էջ 139—142

1947

ԱՅԳ: *Պարբերագիրք Մելգոնյան երկսեռ սաներու Նիկոսիա, 1947—1953. 46 էջ, գինը՝ 3 շիլինգ.*

Айг. Заря. Никосия, 1947—1953.

ԱՆԻ: *Ամսագիր գրականության և արվեստի Բեյրութ, տպ. Ռոթոսի, 1947—1956. 48 էջ, (27×18 սմ): Բաժանորդագինը 25 լիբ. ոսկի.*

— Խմբագիր՝ Վահե Վահյան:

— Արտոնատեր՝ Հակոբ Դավթյան:

Ани. Журнал литературы и искусства. Бейрут, 1947—1956.

1946 ապրիլ № 1, էջ 1—56
1946 մայիս № 2, էջ 57—112
1946 հունիս № 3, էջ 113—168
1946 հուլիս № 4, էջ 169—224
1946 օգոստոս № 5, էջ 225—282
1946 սեպտեմբեր № 6, էջ 283—338
1946 հոկտեմբեր № 7, էջ 339—394
1946 նոյեմբ.—դեկտեմբ. № 8—9, էջ 395—506
1947 հունվար № 10, էջ 507—562
1947 փետրվար № 11, էջ 563—618
1947 մարտ № 12, էջ 619—674
1947 օգոստոս № 1, էջ 1—56
1947 սեպտեմբեր № 2, էջ 57—112
1947 հոկտեմբեր № 3, էջ 113—168
1947 նոյեմբեր № 4, էջ 169—224
1947 դեկտեմբեր № 5, էջ 225—280
1948 հունվար № 6, էջ 281—337
1948 փետրվար № 7, էջ 337—392
1948 մարտ № 8, էջ 393—448
1948 ապրիլ—մայիս № 9—10, էջ 449—560
1948 հունիս № 11, էջ 561—616
1948 հուլիս № 12, էջ 617—676
1948 նոյեմբեր № 1, էջ 1—56
1948 դեկտեմբեր № 2, էջ 57—112

1949 հունվար № 3, էջ 113—168
1949 փետրվար № 4, էջ 169—224
1949 մարտ № 5, էջ 225—280
1949 ապրիլ № 6, էջ 281—336
1949 մայիս № 7, էջ 337—392
1949 հունիս № 8, էջ 393—448
1949 հուլիս № 9, էջ 449—504
1949 օգոստոս № 10, էջ 505—560
1949 սեպտեմբեր № 11, էջ 561—616
1949 հոկտեմբեր № 12, էջ 617—680
1950 մայիս № 1, էջ 1—56
1950 հունիս № 2, էջ 57—120
1950 հուլիս № 3, էջ 121—184
1950 օգոստոս-սեպտեմբ. № 4—5, էջ 187—306
1950 հոկտեմբ.-նոյեմբ. № 6—7, էջ 307—418
1950 դեկտեմբեր № 8, էջ 419—474
1951 հունվար № 9, էջ 475—530
1951 փետրվար № 10, էջ 531—586
1951 մարտ—ապրիլ № 11—12, էջ 587—700
1952 հունվար № 1, էջ 1—56
1952 փետրվար № 2, էջ 57—112
1952 մարտ № 3, էջ 113—168
1952 ապրիլ-մայիս № 4—5, էջ 171—280
1952 հունիս-հուլիս № 6—7, էջ 281—392
1952 օգոստոս № 8, էջ 393—450
1952 սեպտեմբեր № 9, էջ 451—506
1952 հոկտեմբեր № 10, էջ 507—558
1952 նոյեմբեր-դեկտեմբեր № 11—12, էջ 559—674
1953 դեկտեմբեր № 1, էջ 1—56
1954 հունվար № 2, էջ 57—112
1954 փետրվար № 3, էջ 113—170
1954 մարտ № 4, էջ 171—225
1955 ապրիլ № 5, էջ 227—282

«Անի»-ի 1946 թ. № 1 «Սեմին վրա» խմբագրականում հետևյալն է ասված այդ պարբերականի մասին. «...Մեր երկրին մեջ, մեծ ու բարի լուսաբացն է հիմա։ Եվ անոր ճառագայթները ոսկի են թափեր մեր լեռներու կողերն ի վար, և արծարծեր են ստեղծագործ հրայրքը՝ Հայրենիքի մեր հարազատներու հոգիին մեջ։

Հեղինելով անհեթեթությունը՝ ապաաված տարականոնության մը, արևը ծագեր է նորեն արևելքեն, և իր շողերուն ջերմությունն է տարածել գաղթաշխարհի բոլոր ծագերուն։

«Անի»-ն ինքն իրեն արտոնած է փառասիրությունը՝ հանդիսանալու հանգրվանային այն ոստանը՝ ուր, կարոտագին սրտազեղումով մը, իրարու ձեռք պիտի տան մարդկային եղբայրության ու հայ հոգիի փառքին հավատավորները, խորհրդային Հայաստանեն և Սփյուռքի բոլոր կեդրոններեն, Իրան-Իրաքեն մինչև Սուրիա-Լիբանան, Եգիպտոսեն մինչև Նոր Աշխարհ, Պալքաններեն մինչև Ֆրանսա»։

«Անի»-ի մեջ տպագրվել են արտասահմանյան համարյա բոլոր հայ գաղութների գրականության ներկայացուցիչները, նաև Սովետական Հայաստանի գրողներից շատերը։

— Ի՞նչի մասին են գրել արտասահմանյան հայ գրողները։

— Նրանց մի մասը գրել է՝ 1915 թվի հայկական մեծ եղեռնի առանձին դրվագների մասին։

— Մի շարք գաղութահայ հեղինակներ նկարագրել են արտասահմանում ցիր ու ցան եղած հայ աշխատավորության անտանելի ծանր վիճակը (աղքատություն, գործազրկություն) և հայ բուրժուազիայի այլասերված բարքերը։

— «Անի»-ում տպագրվել են արդեն Սովետական Հայաստան գաղթած Արամ-Արմանի, Գ. Կյուլյանի, Գ. Քեչիշյանի և ուրիշների գրվածքները, որտեղ նկարագրվում է՝ իրականացած երազները Սովետական Հայրենիքում։

1946 ԱՊՐԻԼ № 1, ԷՋ 1—56

13494 Սեմին վրա։ [Խմբագրական հանդեսի մասին]. էջ 1—2

13495 Շաhլյան, Ա. Անի։ [Բանաստեղծութ.]. էջ 3

13496 Կյուլյան, Գ. Հողը. էջ 4—5

13497 Մարգարյան, Մ. «Երբ հոգիս փարած ցինչ աստղաշարին...». էջ 5

13498 Թոփալյան, Բ. Առաջին երթ.— Շրջան։ [Բանաստեղծութ.]. էջ 6—7

13499 Որբունի, Զ. Մ. Երազներու լեզուն. էջ 8—12

13500 Կապուտիկյան, Ս. Ջինվորի համար։ [Բանաստեղծութ.]. էջ 12

13501 Արսեն Երկաթ։ Այս օրը։ [Բանաստեղծութ.]. էջ 13

13502 Պարսումյան, Ե. Երազ անքաժան։ [Բանաստեղծութ.]. էջ 13

13503 Եղիվարդ: *Հայրենականս* [*Բանաստեղծութ.*]. *էջ 14—15*

13504 Քառյակներ *Սայաթ-Նովայենս* [*Բանաստեղծութ.*]. *էջ 16*

13505 Վ. Վ. *Հարյուրհիսնամյակ բանաստեղծ-երգիչ Սայաթ-Նովայի. էջ 17*

13506 Շիրազ, Հ. *Կովկասի յար Սայաթ-Նովա։* [*Բանաստեղծհւթ.*]. *էջ 18*

13507 Տարոնցի, Ս. *Սայաթ-Նովա։* [*Բանաստեղծութ.*]. *էջ 18*

13508 Գասպարյան, Գ. *Սայաթ-Նովա։ (Սիրահար բանաստեղծ). էջ 19—20*

13509 Մալոյան, Վ. *Պանծացում։— Նվիրում։* [*Բանաստեղծութ.*]. *էջ 21—22*

13510 Պալգեյան, Ս. *Ինչ որ կյանք կը կոչեն. էջ 23—26*

13511 Գրաշի, Ա. *Ծիծեռնակ։* [*Բանաստեղծութ.*]. *էջ 26*

13512 Մելքոնյան, Զ. *Սովետական Հայաստան։* [*Բանաստեղծութ.*]. *էջ 27*

13513 Տեր-Ստեփանյան, Մ. *Երբ գիշերները երկարեն... էջ 28—30*

13514 Սյուրմելյան, Լ. Զ. *Հարց կուտամ ձեզի տիկիններ և պարոններ. էջ 32—35*

13515 Պառրիկ, Ա. *Ակնոցապատում. էջ 35—38*

13516 Լամպանյան, Պ. *Սիրականիս քով. էջ 39—41*

13517 Վ. Վ. *Բանաստեղծ քաղաքացին։* [*Գ. Սարյան*], *էջ 42—43*

13518 Աղավնի: *Ո՞րն է բանաստեղծը։* [*Գ. Սարյանի 25 ամյակի առթիվ*]. *էջ 44—46*

13519 Գառնակերյան, Ա. *Գեղամ Սարյան. էջ 46*

13520 Նկարչություն:— *Օննիկ Ավետիսյան. էջ 47—53*

13521 Խեչումյան, Վ. *Զվարթնոց։* [*Երևան, 1945. Գրախոսութ.*]. *էջ 54—55*

1946 ՄԱՅԻՍ, № 2, ԷՋ 57—112

13522 Զարյան, Կոստան: *Ձի, գարուն և Հայաստան շարքեն։* [*Հատված*]. *էջ 56—57*

13523 Որբունի, Զ. Մ. *Հանուն տառապանքին. էջ 59—64*

13524 Արման, Ա. *Հայաստանին։— Խաղաղություն։* [*Բանաստեղծութ.*]. *էջ 65—66*

13525 Շաքլյան, Ա. *Քեռի Հալլօ. էջ 67—72*

13526 Սարյան, Գ. *Դեպի կառափնարան։ Կոմիտասի հիշատակին. էջ 74—75*

13527 Թոքոլյան, Բ. *Երեկոն ահա քաղաքին վրա։* [*Բանաստեղծութ.*]. *էջ 80*

13528 Տերունյան, Ս. *Համերգ։* [*Բանաստեղծութ.*]. *էջ 83—85*

13529 Շահնազ, Ս. *Երեք բարեկամուհիներ. էջ 86—89*

13530 Բոռյան, Գ. *Հայրենիքի կանչը։* [*Բանաստեղծութ.*]. *էջ 97*

13531 Ռաիֆ, Խուրի: *Օմար Ֆախուրի։* [*Արաբ բանաստեղծ. 1896—1946*]. *էջ 98—100*

13532 Օմար Ֆախուրի: *Աղքատներուն գանձերը. էջ 101—102*

1946 ՀՈՒՆԻՍ, № 3, ԷՋ 113—168

13533 Զարյան, Ն. *Մայրենի լեզու։* [*Բանաստեղծութ.*]. *էջ 113*

13534 Գրաշի, Ա. *Հրավեր։* [*Բանաստեղծութ.*]. *էջ 114*

13535 Խեչումյան, Վ. *Այգեպանը. էջ 115—117*

13536 Տարոնցի, Ս. *Վերադարձ։* [*Բանաստեղծութ.*]. *էջ 117*

13537 Նուրիկյան, Բ. *Պանդուխտ հոգիներ. էջ 118—121*

13538 Արման, Ա. *Քառյակներ. էջ 121—128*

13539 Կյոպլյան, Գ. *Ատելություն։* [*Բանաստեղծութ.*]. *էջ 122—123*

13540 Վահյան, Վ. *Առաջին նավը հայրենադարձ։* [*Բանաստեղծութ.*]. *էջ 129*

13541 Թերզյան, Ա. *Երջանկություն։— Սովետական Հայաստան։— Ձեռքեր։— Աշխատանքի երգ։— Մի արաբ տղի համար։* [*Բանաստեղծութ.*]. *էջ 137—138*

13542 Վ. Վ. *Հայկանուշ Դանիելյան. էջ 153—154*

13543 Զարյան, Ն. *Ձայն հայրենական։* [*Բանաստեղծութ.*]. *էջ 154*

13544 Մատինյան, Հ. *Արսեն Կետիկյան։* [*Նկարիչ*]. *էջ 156—159*

1946 ՀՈՒԼԻՍ, № 4, ԷՋ 169—224

13545 Վահան *Թեքեյան։* [*Կենսագրական*]. *էջ 170*

13546 Կոմունի, Ղ. *Մեր այգեպանի խնձորները։* [*Պատմվածք*]. *էջ 172—175*

13547 Գռաշի, Ա. Կոմիտասի երինգը։— Անուշ Հայաստան։ [Բանաստեղծութ.]. էջ 176

13548 Կյուլյան, Գ. Հեռագարձ սեր։— Լուսինը։ [Բանաստեղծութ.]. էջ 181

13549 Վահե-Վահյան։ Հայ քնարի վարպետներուն։ [Բանաստեղծութ.]. էջ 189

13550 Սևունց, Գ. Հայրենիքի ճանապարհը. էջ 190—191

13551 Վարոյան, Շ. «Ցանեսութիւն ի Հայաստան». էջ 193—195

13552 Արսեն Երկաթ։ Հովհաննես Շիրազին։ [Բանաստեղծութ.]. էջ 199

13553 Ռաֆֆ Խուրի։ Արաբական արդի գրականությունը. էջ 206—209

13554 Հակոբ Կոջոյան։ [Նկարիչ]. էջ 211—214

1946 ՕԳՈՍՏՈՍ, № 5, ԷՋ 225—282

13555 Խնչումյան, Վ. Աստղիկ և Անդրեաս. էջ 225—229

13556 Վշտունի, Ա. Սիրերգ։ [Բանաստեղծութ.]. էջ 230

13557 Կապուտիկյան, Ս. Ծաղկաձորում։— Սպասում։— Կարոտի կանչ։ [Բանաստեղծութ.]. էջ 237

13558 Աղավնի։ Զասված երգ։— [Բանաստեղծութ.]. էջ 245

13559 Գռաշի, Ա. Սիրո երգեր։— Քո սերը։ [Բանաստեղծութ.]. էջ 246

13560 Գույումջյան, Հ. Թագավոր և թագուհի. էջ 254—256

13561 Թերզյան, Ա. Մոսկվա։ [Բանաստեղծութ.]. էջ 256

1946 ՍԵՊՏԵՄԲԵՐ, № 6, ԷՋ 283—338

13562 Խնչումյան, Վ. Ծիրանի։ [Պատմվածք]. էջ 283—288

13563 Եղիվարդ։ Նոր գյուղիս։ [Բանաստեղծութ.]. էջ 289—291

13564 Շիրազ, Հ. Գարնանականչ։ [Բանաստեղծութ.]. էջ 300

13565 Սևունց, Գ. Հանդիպում. էջ 301—303

13566 Գռաշի, Ա. Իմ ժողովուրդ։ [Բանաստեղծութ.]. էջ 309

13567 Կոմունի, Ղ. Աղջկաս, Սփյուռքահայ։ [Բանաստեղծութ.]. էջ 309

13568 Անառոնյան, Գ. Ճորճ Պերնարտ Շօ։ [Կենսագրական]. էջ 316—319

13569 Պերպերյան, Շ. Երաժշտությունը հայրենի մշակութային վերելքին մեջ. էջ 321—330

13570 Զիրունի։ Թլոլ-Դավիթ Տրդատ-Մեծ Նորագույն լույսերու տակ. էջ 333—338

1946 ՀՈԿՏԵՄԲԵՐ, № 7, ԷՋ 339—394

13571 Արսեն, Ե. Սխամանթու [Բանաստեղծութ.]. էջ 346—347

13572 Վահե-Վահյան։ Տպավորություններ Հայաստանի սովետ. գրողներու Բ. համագումարին. էջ 352—354

13573 Զորյան, Ս. Երգիչը։ [Պատմվածք]. էջ 355—361

13574 Սարմեն։ Կոթողը։— Գաղել մանկության մասին։ [Բանաստեղծութ.]. էջ 362

13575 Դեմիրճյան, Դ. Մանրապատում։—Սանդձագործը։— Գարուն։— Սեղանը։— Գեղջկուհիները։— Ծաղիկներ. էջ 366—367

13576 Շիրազ, Հ. Հայ ճարտարապետությունը։ Աղավնիներ մանկության։ [Բանաստեղծութ.]. էջ 372

13577 Անառոնյան, Գ. Ափրն Սինքլեր. էջ 379—381

13578 Պ. Ա. Նկարիչ Կրեկուար Մկրչյան. էջ 385—387

13579 Վ. Վ. «Լիրիկա» Հովհ. Շիրազի։ [Երևան, 1946. Գրախոսութ.]. էջ 391—393

1946 ՆՈՅԵՄԲԵՐ—ԴԵԿՏԵՄԲԵՐ, № 8—9, ԷՋ 395—506

13580 Գարեգին արքեպ. Գեղեցկից դեղեցկագույնը. էջ 398—399

13581 Զարենց, Ե. Տաղ սիրո ձոնված ապագայի պարմանիններին։ Դիտարքոսներ. էջ 400—402

13582 Վահե-Վահյան։ Հարալեղներու հաշտությունը։ (Հայրենական հուշեր). էջ 403—410

13583 Խնչումյան, Վ. Մագաղաթի վրա։ [Պատմվածք]. էջ 411—417

13584 Շիրազ, Հ. Բիբլիական։ (Պոեմ). էջ 418—420

13585 Սիրաս, Հ. Վախեցած աղջիկը։ [Պատմվածք]. էջ 433—440

13586 Սուրմեյան, Լ. Թուրք խաղընկերներս. էջ 451—456

13587 Գռաշի, Ա. Սևան։— Հինավուրց տեսիլ։— Վրձին, լեռներ, նկարներ։ [Բանաստեղծութ.] էջ 466

13588 Գրիգորյան, Հր. Սովետահայ գրականու-

թյունը և նրա զարգացման ուղիները. էջ 471—475

13589 Թոփչյան, Է. Արտասահմանյան ժամանակակից գրականությունը. էջ 476—484

13590 Վ. Վ. Իմ գարունը։ [Աշոտ Գրաշու, հրատ. Հայպետհրատ, 1946. Գրախոսութ.]. էջ 503—504

1947 ՀՈՒՆՎԱՐ, № 10, ԷՋ 507—512

13591 Զարենց, Ե. Դեպի լեառը Մասիս։ [Բանաստեղծութ.]. էջ 507—512

13592 Խնչումյան, Վ. Անմահությունը։ [Պատմըվածք]. էջ 513—516

13593 Տատրյան, Ա. Դուն կերթաս։ [Բանաստեղծութ.]. էջ 517

13594 Քեչիչյան, Գ. Հավատակ այդ բոլորին։ [Պատմվածք]. էջ 519—522

13595 Մելքոնյան, Զ. Ջրհեղեղին հետո։ [Բանաստեղծութ.]. էջ 523—524

13596 Գուրունց, Լ. Հայաստա՛ն, պատիվդ բարձըր պահեցինք. [Ակնարկ]. էջ 525—526

13597 Շաքլյան, Ա. Ոսկեգնդակը։ [Պատմըվածք]. էջ 527—532

13598 Եղիվարդ։ Երբեմն ինձի։ [Բանաստեղծութ.]. էջ 533—534

13599 Վանյան, Վ. Հարալեզներու հաշտությունը։ (Հայրենական հուշեր). էջ 536—541, № 11, էջ 589—596

13600 Մայակովսկի, Վ. Դեպի հայրենիք։— Ձա՛խ, հառաջ։— «Վլադիմիր Մայակովսկի» ողբերգության նախամուտը։— Մի քանի խոսք իմ կնոջ մասին։ [Թարգմ.]. էջ 545—546

13601 Պերպերյան, Շ. Օննիկ Ավետիսյանի փորձը հայ տպագրական տառերու բարեփոխության և արդիականացման. էջ 547—554

13602 Եղիշե։ Վարդանանց պատմությունը։ Թարգմ. ներածակ. ուսումնասիրությամբ և ծանոթագր. Ե. Տ. Մինասյանի։ [Ե., Հայպետհրատ, 1946. Գրախոս՝ Ս. Սիմոնյան]. էջ 555—559

1947 ՓԵՏՐՎԱՐ, № 11, ԷՋ 563—618

13603 Շիրազ, Հ. Արարատին— Երբ նայում եմ։ [Բանաստեղծութ.]. էջ 563

13604 Դաշտենց, Խ. Հարդը գնում է, ցորենն է մնում։— Ալբելս—«Սիրի՛ր, սիրի՛ր, գետ, սիրուց չի հագեցել...»։ [Բանաստեղծութ.] էջ 564

13605 Պայազատ, Ս. Եղնիկը։ [Պատմվածք]. էջ 566—570

13606 Արսեն, Երկաթ։ Վերածնունդ։ [Բանաստեղծութ.]. էջ 570

13607 Փանոսյան, Ս. Թափանցում։ [Վեպից]. էջ 571—573

13608 Էմին, Գ. Վայելք։ [Բանաստեղծութ.]. էջ 570

13609 Ալիքյան, Ա. Ջհաց մեր հանապազորդ... [Պատմվածք]. էջ 574—577

13610 Գրաշի, Ա. Հող։ [Բանաստեղծութ.]. էջ 578

13611 Շաքլյան, Ա. Ոսկեդարը։ [Պատմվածք։ Շարունակութ.]. էջ 579—586, № 12, էջ 643—652

13611ա Վանեվանյան, Գ. Բարբարոս աղոթք։— Արբեցության մասին։ [Բանաստեղծութ.]. էջ 595—596

13612 Պատրիկ, Ա. Գիրք կամ թուղ։ [Պատմըվածք]. էջ 597—599

13613 Կյուլյան, Գ. Սովետական Հայաստանին։ [Բանաստեղծութ.]. էջ 600

13614 Սարոյան, Ուիլյամ։ Պատերազմ։ [Պատմըվածք]. էջ 601—604

13615 Դավիթյան, Հ. Գառզու [Հայ նկարիչ՝ Գառնիկ Զուլումյան]. էջ 605—610

13616 Գոյան, Գ. Հայաստանում թատրոնի գոյության 2000-ամյակը. էջ 611—616, № 12, էջ 666—670

1947 ՄԱՐՏ, № 12, ԷՋ 619—674

13617 Թեքեյան, Վ. «Ջե՞ս կրնար, քաղցր անցյալ...»։ [Բանաստեղծութ.]. էջ 620

13618 Տարոնցի, Ս. Արագած։ [Ակնարկ.] էջ 621—624

13619 Արման, Ա. Երգը։ [Բանաստեղծութ.]. էջ 624

13620 Արսեն, Երկաթ։ Երևան։ [Բանաստեղծութ.]. էջ 625—626

13621 Տեր-Ստեփանյան, Մ. Զրույց։ (Մանչուա հետ նարինջ կեղվելով). էջ 627—632

13622 Տերունյան, Ս. Մտերիմ զրույց։ [Բանաստեղծութ.]. էջ 623—624

13623 Խնչումյան, Վ. Անհանգիստ ծերություն։ [Պատմվածք]. էջ 635—639

13624 Շիրազ, Հ. Մեր հողը։ [Բանաստեղծութ.]. էջ 640

13625 Թերզյան, Ա. Իրիկնային։ [Բանաստեղծութ.]. էջ 653

13626 Սանակյան, Ս. Անձրև։ [Բանաստեղծություն]. էջ 653

13627 Արման, Ա. Գաղել հայրենի ձմռան մասին։ [Բանաստեղծություն]. էջ 658

13628 Ակայան, Հ. Ս. Սերվանտես։ (1547—1616). էջ 659—663

13629 Գերպերյան, Հ. Անգաջ արա։ [Խոսք Սայաթ-Նովայի]. էջ 664—666

13630 Քսանամյա հոբելյան Շահան Պերպերյանի կրթական ու մանկավարժական գործունեության. էջ 672—674

1947 ՕԳՈՍՏՈՍ, № 1, ԷՋ 1—56

13631 Աղավնի։ Հավերժացող հայրենիքը—Հայրենի հողը։ [Բանաստեղծություն]. էջ 4

13632 Թոփալյան, Բ. Վեցերորդ հարկի մը պատուհանեն—Վայրկյանի։ [Բանաստեղծություն]. էջ 5

13633 Որբունի, Զ. Մ. Օտարականը։ [Պատմվածք]. էջ 6—7

13634 Արմանյան, Մ. Մայր աղջիկնե՞ր դուք լքված։ [Բանաստեղծություն]. էջ 8

13635 Քոչար, Հր. Մեր գյուղը։ [Պատմվածք]. էջ 9—14

13636 Թերզյան, Ա. Խոհ։ [Բանաստեղծություն]. էջ 14

13637 Արսեն, Երկաթ։ Գառնի։ [Բանաստեղծություն] էջ 15

13638 Եղիայան, Բ. Հրդեհ ցանողը։ [Պատմվածք]. էջ 17—21, № 2, էջ 85—88

13639 Մելքոնյան, Զ. Երգ սիրո և պատումի—Գաղտնիք։ [Բանաստեղծություն]. էջ 22—23

13640 Դարյան, Ա. Վերադարձ։ [Պատմվածք]. էջ 24—28

13641 Վանյան, Վ. Հարավեզյաններու հաշտությունը։ (Հայրենական հուշեր)։ [Սկիզբը 1947 № 7, 8—9, 10, 11 և 12]. էջ 33—38, № 2, էջ 91—96, № 3, էջ 142—148, № 4, էջ 202—207, № 5, էջ 249—255, 1948 № 6, էջ 305—312, № 7, էջ 371—376, № 8, էջ 418—424, № 9—10, էջ 513—520, № 11, էջ 587—593, № 12, էջ 641—648, 1949, № 4, էջ 194—200

13642 Ճնաճիրճյան, Ս. Ճարտարապետության արդի ձգտումները. էջ 39—42

13643 Ալպոյաճյան, Ա. Փորձ մը հայ տպագրական տառերու բարեփոխության և արդիականացման։ [Օննիկ Ավետիսյան, Կահիրե, 1946]. էջ 50—53

1947 ՍԵՊՏԵՄԲԵՐ, № 2, ԷՋ 57—112

13644 Եղիվարդ։ Երկու կարավանները։ [Բանաստեղծություն]. էջ 57—60

13645 Տարոնցի, Ս. Շիրակի դաշտավայրը։ [Ակնարկ]. էջ 61—63

13646 Մարգարյան, Ա. Փետուր։ Ընկերոջս—Ես այս քաղաքն եմ սիրում Նայիրյանի։ [Բանաստեղծություն]. էջ 63

13647 Փանոսյան, Ս. Ինքզինք ողջ-ողջ խորովեց... [Պատմվածք]. էջ 65—76

13648 Շիրազ, Հ. Անմահությունը։ [Բանաստեղծություն]. էջ 78—79

13649 Շանպազ, Ս. Իր տունը։ [Պատմվածք]. էջ 80—83

13650 Մելքոնյան, Զ. Դեպի իմաստը կյանքի—Հիմա։ [Բանաստեղծություն]. էջ 90

13651 Վ. Վ. Ստեփան Մալխասյան։ [Մահվան առթիվ]. էջ 97

13652 Հյուկո, Վ. Տրտմությունն Օլիմպիոյի։ [Բանաստեղծություն]. էջ 100—103

13653 Ավետիսյան, Օ. Ծաղրանկարիչ Ալ. Սարուխան. էջ 105—112

1947 ՀՈԿՏԵՄԲԵՐ, № 3, ԷՋ 113—168

13654 Սիմոնյան, Ս. Թող մեռնի երկրորդ Սահակը։ [Պատմվածք]. էջ 113—121

13655 Էմին, Գ. «Ոստանի՞ կու գաս, ղարի՛պ կռունկ...»։—Ախուրյանի ափին։—Կերչն սպասում է ինձ։—Գնա՛ կռունկ։—Այս ձեռքը։—Գնացքն ինձ տուն է տանում։—Հայոց պանդուխտին։ [Բանաստեղծություն]. էջ 122—123

13656 Տեր-Ստեփանյան, Մ. Փախ փախը՝ մահվան առջևին։ [Պատմվածք]. էջ 126—130

13657 Արսեն, Երկաթ։ Այգեպանը։ [Բանաստեղծություն]. էջ 132

13658 Վահե, Հայկ։ Սուրճին գավաթը։ [Պատմվածք]. էջ 133—140

13659 Զիրունի, Տ. Սաֆրո։ [Ժող. զրույց]. էջ 149—153, № 4, էջ 195—200

13660 Ոսկանյան, Հ. Ճարտարապետ ակադեմիկոս Կարո Հալաբյան։ [Կենսագրական]. էջ 159—161

1947 ՆՈՅԵՄԲԵՐ, № 4, ԷՋ 169—224

13661 Էմին, Գ. *Լոռի* [Ակնարկ]. էջ 169—172

13662 Թոփալյան, Բ. *Բնազդը մեծ կիրքերում* [Բանաստեղծութ.]. էջ 173

13663 Մարգարյան, Մ. *Ընկյուզենին* [Բանաստեղծութ.]. էջ 174

13664 Մարգարյան, Ա. *Գարնան անձրև— Արևին— Մի բուռ հող* [Բանաստեղծութ.]. էջ 174

13665 Անդրեասյան, Ա. *Ծնունդի երգը* [Պատմվածք]. էջ 175—180

13666 Վահյան, Վ. *Շահան Շահնուր* [Կենսագրական]. էջ 184—185

13667 Դարյան, Ա. *Միք, մեր սիրելի ընկեր* [Պատմվածք]. էջ 189—194

13668 Սիմոնով, Կ. *Ռուսական հարց: Թատերախաղ 3 արարով ու 7 տեսարանով* [Թարգմ. Վ. Վ.]. էջ 211—222, № 5, էջ 257—268. 1948 № 6, էջ 313—327

1947 ԴԵԿՏԵՄԲԵՐ, № 5, ԷՋ 225—280

13669 Որբունի, Զ. Մ. *Սիսիփոսյան տեսիլք* [Պատմվածք]. էջ 225—226

13670 Տարոնցի, Ս. *Արևային Երևան— Օշականում— Տեսիլք— Սևան* [Բանաստեղծութ.]. էջ 227—228

13671 Փանոսյան, Ս. *Մնաք-բարով* [Պատմըվածք]. էջ 229—233

13672 Շիրազ, Հ. *Զանգու* [Բանաստեղծութ.]. էջ 234—235

13673 Տեր-Ստեփանյան, Մ. *Ազրահիլի դատաստանը* (Արաբական ավանդավեպ). էջ 237—244

13674 Հակոբյան, Ժ. *Արցունք և քերթված* [Բանաստեղծութ.]. էջ 246—248

13675 Պերպերյան, Ռ. *Հայ ճարտարապետության համար*. էջ 276—279

13676 Շահպազ, Ս. *Նյութը և ձևը գրականության համար*. էջ 276—279

13677 Տարոնցի, Ս. *Դավթի երգը* [Երևան, Հայպետհրատ. 1946. Գրախոս՝ Վ. Վ.]. էջ 279—280

1948 ՀՈՒՆՎԱՐ, № 6, ԷՋ 281—337

13678 Թոփալյան, Բ. *Սահման անանցանելի* [Բանաստեղծութ.]. էջ 281—282

13679 Տեր-Ստեփանյան, Մ. *Սառա քույրիկին պարագան* [Պատմվածք]. էջ 283—286

13680 Սահյան, Հ. *Այս երգը* [Բանաստեղծութ.]. էջ 286

13681 Տարոնցի, Ս. *Ասպետ Լիոպարիտ* (Պոեմ). էջ 287—291

13682 Դարյան, Ա. *Կարոտ* [Ակնարկ]. էջ 293—296

13683 Պայազատ, Ս. *Խիկար իմաստուն* (Արևելյան զրույց). էջ 297—304

13684 Ճիվահիրճյան, Ս. *Հայաստանի ճարտարապետությունը*. էջ 328—337

1948 ՓԵՏՐՎԱՐ, № 7, ԷՋ 338—392

13685 Կուտիկյան, Ս. *Աղբյուրները* [Ակնարկ]. էջ 338—339

13686 Կապուտիկյան, Ս. *Երգ մարդու մասին* [Բանաստեղծութ.]. էջ 340—341.

13687 Եղիայան, Բ. *Վերջին շառավիղ* [Պատմվածք]. էջ 342—345

13688 Հարությունյան, Մ. *Ճանապարհ* [Բանաստեղծութ.]. էջ 345

13689 Արմեն-Շիրակ: *Ոստիկանապետին աղջիկը* [Պատմվածք]. էջ 348—352

13690 Զիրունի. Տ. *Վարիկ Վարդան* [Ժող. զրույց]. էջ 354—359

13691 Սարգիսյան, Ա. *Տիրան Չրաքյան (Ինտրա)։ Հուշեր տպավորություններ*. էջ 361—367, № 8, էջ 425—432

13692 Վահյան, Վ. *Հակոբ Օշական (1883—1948)*. էջ 368—370

13693 Մակարյան, Ա. *Երվանդ Օտյանն իբրև քննադատ*. էջ 377—386

13694 Պերպերյան, Հ. *Գուրգեն Ալեմշահ* [1907—1947], էջ 387—389

1948 ՄԱՐՏ, № 8, ԷՋ 393—448

13695 Խրիմյան, Հայրիկ: *Առ շինական ժողովուրդս հայոց* [Զրույց]. էջ 396—397

13696 Խանճակյան, Ա. *Խրիմյան Հայրիկը*. էջ 398—400

13697 Թեքեյան, Վ. *Տեսիլք մահու* [Բանաստեղծութ.]. էջ 401

13698 Զորյան, Ս. *Որդին* [Պատմվածք]. էջ 402—405

13699 Որբունի, Զ. Մ. *Պանդոկ ովասիս* [Պատմվածք]. էջ 406—408

13699ա Շիրազ, Հ. *Մայրիկիս — Արայիկ Շիրազին։ [Բանաստեղծութ.].* էջ 408

13699բ էմին, Գ. *Գեղամա լեռներում — Ջոն Գեղարդի վիմափորին։ [Բանաստեղծութ.].* էջ 415

13700 Անդրեասյան, Ա. *Գաղութահայ գրականության մասին.* էջ 434—439, № 9—10, էջ 555—558

1948 ԱՊՐԻԼ—ՄԱՅԻՍ, № 9—10, ԷՋ 449—560

13701 Թեքեյան, Վ. *Երբ օրը գա վերջապես… [Բանաստեղծութ.].* էջ 449

13702 Քոչար, Հր. *Սողոմոն բիձի արվեստի փիլիսոփայությունը։ [Պատմվածք].* էջ 452—454

13703 Կոմունի, Ղ. *Ժայռը։ [Բանաստեղծութ.].* էջ 455

13703ա Որբունի, Զ. Մ. *Պատերազմի օրագիր.* էջ 457—462

13704 Գրիգորյան, Ա. *Թաթիկը։ [Պատմվածք].* էջ 465—471

13705 Գրիգորյան, Վ. *Առուն։ [Բանաստեղծութ.].* էջ 471

13706 Տերունյան, Ս. *Լսե՛ տղաս… [Բանաստեղծութ.].* էջ 473—474

13707 Արմեն-Շիրակ: *Մենատունին։ [Պատմվածք].* էջ 475—479

13708 Արման, Ա. *Երևան — Հայրենակյան։ [Բանաստեղծութ.].* էջ 480

13709 Դարյան, Ա. *Կաղանդի գիշեր։ [Պատմըվածք].* էջ 481—487

13710 Գոչ, Հ. *Անավարտ սեր։ [Պատմվածք].* էջ 489—499

13711 Սևակ, Պ. *Անմահները հրամայում են։ [Բանաստեղծութ.].* էջ 500—502

13712 Վանյան, Վ. *Հովհաննես Թումանյան։ (1869—1923).* էջ 503—504

13713 Իսահակյան, Ա. *Հովհաննես Թումանյան։ (Հուշեր).* էջ 505—512

13714 Զիրունի, Տ. *Քաջանց երկրի սահմանը։ Աչլաչեր։ [Ժող. զրույց].* էջ 521—530

13715 էլյուար, Պոլ: *Ազատություն — Կրակմարի — Չե՛մ առանձին — Անժամանակ։ [Բանաստեղծութ.։ Թարգմ.].* էջ 537—539

13716 Երեմյան, Ա. *Քանդակագործուհի Այծեմիկ Ուրարտու.* էջ 541—551

1948 ՀՈՒՆԻՍ, № 11, ԷՋ 561—616

13717 Եղիվարդ: *Կեցած եմ հիմա։ [Բանաստեղծութ.].* էջ 561

13718 Փանոսյան, Ս. *Պատուհաս։ [Պատմվածք].* էջ 562—568

13719 Արամ, Ա. *Առաջին Նոր-տարին։ [Բանաստեղծութ.].* էջ 568

13720 Սևունց, Գ. *Ծովահարսը։ [Պատմվածք].* էջ 570—578

13721 Թերզյան, Ա. *Մեր սիրտը քեզ։ [Բանաստեղծութ.].* էջ 578

13722 Գույումճյան, Հ. *Երբ ճակատագիրը կալսե։ [Պատմվածք].* էջ 582—586

13723 Իսահակյան, Ա. *Նիզամի Գյանջևի.* էջ 595—598

13724 Գյանջևի, Ն. *Լեյլի և Մեջնուն։ [Թարգմ.].* էջ 599—603, № 12, էջ 655—659

13725 Գասպարյան, Ս. *Կոմիտաս։ [Համառոտ ակնարկ].* էջ 604—608

13726 Ճևահիրճյան, Ս. *Հայաստանի ճարտարապետությունը.* էջ 609—613

1948 ՀՈՒԼԻՍ, № 12, ԷՋ 617—676

13727 Գարեգին կաթողիկոս։ *Համառոտ զեկուցում հայ մանրանկարչության նվիրված մեր աշխատանքի մասին.* էջ 618—625

13728 Սարյան, Գ. *Նշանաբան — Պարտիզպանը։ [Բանաստեղծութ.].* էջ 630

13729 Կուրտիկյան, Ս. *Վերադարձ։ [Ակնարկ].* էջ 634—636

13730 Շահպազ, Ս. *Տրգատին թախտը։ [Զըրույց].* էջ 637—639

13731 Արման, Ա. *Փորձ։ [Բանաստեղծութ.].* էջ 649

13732 Աքիզ, Ա. *Անծանոթ նամակներ.* էջ 650—651

13733 Աղայան, Է. *Նիզամի Գյանջևի.* էջ 652—653

13734 Դեմիրճյան, Դ. *Անընդհատ զարգացող հայ լեզուն.* էջ 660—662

1948 ՆՈՅԵՄԲԵՐ, № 1, ԷՋ 1—56

13735 Եղիվարդ: *Տղու մը ալպոմին մեջ։ [Բանաստեղծութ.].* էջ 2

13736 Փանոսյան, Ս. *Աղջկանը՝ ջուքին մեջ։ [Պատմվածք].* էջ 5—7

13737 Արամ, Ս. Արևի համար։ [Բանաստեղծութ.]. էջ 8
13738 Գրիգորյան, Վ. Աշնան ճամբեքով։ [Բանաստեղծութ.]. էջ 8
13739 Թերզիբաշյան, Վ. Արազի։ (Ծննդյան 70-ամյակի առթիվ). էջ 9—10
13740 Արազի: Տեխիլը։ [Պատմվածք]. էջ 11—15
13741 Ավետիսյան, Օ. ԺԸ դարու նկարիչ Յուհաննա էլ Երմենիի գործերը Գահիրեյի մեջ. էջ 33—42
13742 Պերպերյան, Ա. Շ. Նկարիչ Աշոտ Զորյան. էջ 43—47

1948 ԴԵԿՏԵՄԲԵՐ, № 2, ԷՋ 57—112

13743 Անդրեասյան, Ա. Հայրենիքի ձայնը։ [Ակնարկ]. էջ 57—64
13744 Թոփալյան, Բ. Երգ կառուցման և պայքարի։ [Բանաստեղծութ.]. էջ 65
13745 Մկրտչյան, Հ. Չորս տարի հետո։ [Պատմվածք]. էջ 66—72
13746 Բոռյան, Գ. Հայաստան։— Քո անունը։— Այս ճանապարհը անվե՞րջ լինել։ [Բանաստեղծութ.]. էջ 74—75
13747 Վ. Վ. Խաչատուր Աբովյան։ (1848—1948). էջ 76—77
13748 Աբովյան, Խ. Հատվածներ «Վերք Հայաստանի» վեպից. էջ 78—80
13749 Զիրունի, Տ. Լալազար կամ Արամ Թագավոր։ [Ժող. գրույց]. էջ 91—95
13750 Պերպերյան, Շ. Ռ. Հայ քանդակագործության ոճի մասին. էջ 96—107
13751 Բոռյան, Գ. Երևանյան լուսաբաց։ [Ե., Հայպետհրատ, 1947. Գրախոս՝ Վահե-Վահյան]. էջ 111—112

1949 ՓԵՏՐՎԱՐ, № 4, ԷՋ 169—224

13752 Դեմիրճյան, Դ. Գիրք ծաղկանց։ [Պատմվածք]. էջ 169—175, № 5—6, էջ 234—240
13753 Արման, Ս. Պատգամ։ Ապագա տղուս։ [Բանաստեղծութ.]. էջ 176
13754 Սարգիսյան, Հ. Առաջին պարահանդեսը։ [Պատմվածք]. էջ 177—180
13755 Քեշիշյան, Գ. Բոլոր քառուղիներեն... էջ 181—184
13756 Շահնազ, Ս. Երկու մանչերու մայրը։ [Պատմվածք]. էջ 201—206
13757 Թղթակից: Զավեն Խաչատուրյան։ [Դաշնակահար]. էջ 220—222

1949 ՄԱՐՏ—ԱՊՐԻԼ, № 5—6, ԷՋ 225—336

13758 Փանոսյան, Ս. Նեղ օրերու բարեկամ։ [Պատմվածք]. էջ 225—232
13759 Կապուտիկյան, Ս. Նորից Երևանում։ [Բանաստեղծութ.]. էջ 233
13760 Թերզյան, Ա. Երգ հայրենի տան մասին։ [Բանաստեղծութ.]. էջ 240
13761 Տեր-Ստեփանյան, Մ. Դժոխքի ճամբան։ [Պատմվածք]. էջ 243—254
13762 Լուսինյան, Խ. Կարոտիս կատարն եմ հասեր։— Տղա էինք։— Վազգեն Շուշանյանին։— Հայաստանին։ [Բանաստեղծութ.]. էջ 256
13763 Զարեհ, Պլպուլ: Մանուկ Աղբարը։ [Պատմվածք]. էջ 258—264
13764 Գրիգորյան, Վ. Սուփս։— Գարուն է հիմա։ —Դու չհավատաս։— Արարատ։ [Բանաստեղծութ.]. էջ 265
13765 Խեչումյան, Վ. Լուղորդը։ [Պատմվածք]. էջ 266—268
13766 Գոչ, Հ. Դավանափոխ ծերունին։ [Պատմվածք]. էջ 271—277
13767 Գրիգորյան, Ա. Արցունքները։— Աղբյուրի մոտ։— Կյանքի գաղտնիքը։ [Առասպել]. էջ 278—280
13768 Վահյան, Վ. Հարալեզներու հաշտությունը։ [Հուշերու Շարունակութ.]. էջ 281—288, № 7, էջ 369—379, № 8, էջ 417—424, № 9, էջ 473—480
13769 Զիրունի, Տ. Քաջլիկ. [Ժող. գրույց]. էջ 289—296
13770 Մինասյան, Պ. Վազգեն Շուշանյան։ [Գրագետի մահվան առթիվ]. էջ 297—301
13771 Սանճյան, Ա. Սինքլեր Լյուիս։ [Ամերիկյան գրող]. էջ 305—308
13772 Սինքլեր, Լյուիս: Արքայական արյուն։ [Վեպի մի գլուխը]. էջ 309—318
13773 Գ. Հ. Պ. Երաժշտագետ Օննիկ Պերպերյան. էջ 330—331
13774 Մկրտչյան, Հ. Նովելներ և ակնարկներ։ [Երևան, 1947. Գրախոս՝ Վ. Վ.]. էջ 333—336

1949 ՄԱՅԻՍ, № 7, ԷՋ 337—392

13775 Զարդարյան, Հ. Գարնանամուտի առավոտ մը։ [Պատմվածք]. էջ 337—345

13776 Մելքոնյան, Զ. Գարուն ու գարուն— Պատմություն— Սիլվային ձեռքերը։ [Բանաստեղծութ.]. էջ 346—348

13777 Մկրտչյան, Հ. Զանգակավոր գայլը։ [Պատմվածք]. էջ 349—353

13778 Դավրյան, Վ. Երգ տան մասին։ [Բանաստեղծութ.]. էջ 353—354

13779 Սևակ, Պ. Տունը։ [Բանաստեղծութ.]. էջ 362—363

13780 Դավրյան, Հ. Նվերը. էջ 366—367

13781 Հարությունյան, Վ. Սովետական Հայաստանի ճարտարապետությունը. էջ 383—388

1949 ՀՈՒՆԻՍ, № 8, ԷՋ 393—448

13782 Զորյան, Ս. Աղավնիները։ [Պատմվածք]. էջ 393—396

13783 Կոմունի, Դ. Ախուրյանի ափին։ [Ակնարկ]. էջ 405—407

13784 Թոփալյան, Բ. Կրակե հաղթանակ։ [Բանաստեղծութ.]. էջ 408

13785 Վարժապետյան, Տ. Մյուս ափը։ [Պատմվածք]. էջ 409—415

13786 Գրիգորյան, Վ. Զորեր հայրենյաց։ [Բանաստեղծութ.]. էջ 415

13787 Դավրյան, Վ. Առաջին սերը— Մայրս— Իմ հայրենիքը։ [Բանաստեղծութ.]. էջ 416

13788 Զիրունի, Տ. Պզտիկ Միրզա կամ Քաչլիկ։ [ժող. զրույց]. էջ 425—431, № 9, էջ 482—488

13789 Խանձակյան, Ա. Մեծահանճար Պուշկինը. էջ 436—438

13790 Ջութակահար Մանուկ Բարիքյան. էջ 441 442

13791 Պարույր, Ս. Անմահները հրամայում են։ [Ե., 1948. Գրախոս՝ Վ. Վ.]. էջ 448

1949 ՀՈՒԼԻՍ № 9, ԷՋ 449—504

13792 Խնչումյան, Վ. Քարերի լեզվով։ [Պատմվածք]. էջ 449—454

13793 Զարդարյան, Հ. Նարկիսին հեքիաթը։ [Պատմվածք]. էջ 456—460

13794 Սևակ, Պ. Իրիկնային։ [Բանաստեղծութ.]. էջ 462—463

13795 Մանվելյան, Ս. Կիսավարտ ընթրիքը։ [Պատմվածք]. էջ 465—467

13796 Մելքոնյան, Զ. Երջանկություն—Զույգ միություն։ [Բանաստեղծութ.]. էջ 468—469

13797 Դեմիրճյան, Դ. Երևանը։ [Ակնարկ]. էջ 470—472

13798 Աղավնի: «Նորից ծաղիկներ ելան քնքուշաթերթ...»։ [Բանաստեղծութ.]. էջ 472

13799 Հովհ. Այվազովսկու հանդիպումը Պուշկինի հետ. էջ 493—494

13800 Նկարիչ Գառզուի նոր հաջողությունները. էջ 497—500

13801 Եգիպտահայ նկարիչներ. էջ 500—501

1949 ՕԳՈՍՏՈՍ, № 10, ԷՋ 505—560

13802 Եղիվարդ։ Տիգրոնի ավերակներուն մեջ։ [Բանաստեղծութ.]. էջ 505—506

13803 Սեյրանյան, Բ. Վերադարձած մանկություն։ [Պատմվածք]. էջ 507—511

13804 Դավրյան, Վ. Գարնանային— Նոր տարվա գիշեր։ [Բանաստեղծութ.]. էջ 511—512

13805 Տեր-Ստեփանյան, Մ. Տերնտասը որ չվառեցավ։ [Պատմվածք]. էջ 513—520, № 11 էջ 578—582

13806 Սարյան, Ա. Քեռի Զավենը մնաց... [Ակնարկ]. էջ 523—528

13807 Վահյան, Վ. Հարալեզներու հաշտությունը։ (Հուշեր). էջ 530—536, № 12, էջ 650—656. 1950 № 1, էջ 33—40, № 3, էջ 153—160

13808 Շահպազ, Ս. Գաղտնիքը մարդոց։ [Պատմվածք]. էջ 538—545

13809 Շիրոյան, Ռ. Մ. Երևանի երաժշտական կոմեդիայի թատրոնը. էջ 553—557, № 11, էջ 585—592

1949 ՍԵՊՏԵՄԲԵՐ, № 11, ԷՋ 561—616

13810 Անդրեասյան, Ա. Վերջին կայանը։ [Պատմվածք]. էջ 561—570

13811 Եղիվարդ: Նինուէ։ [Բանաստեղծութ.]. էջ 571

13812 Անանյան, Վ. Ուշացած խոստովանություն։ [Պատմվածք]. էջ 572—575

13813 Էմին, Գ. Կույրը։ [Բանաստեղծութ.]. էջ 576

13814 Ճեվահիրճյան, Ս. Տաճարը հայ ճարտարապետության մեջ. էջ 601—608, № 12, էջ 657—665

1949 ՀՈԿՏԵՄԲԵՐ, № 12, ԷՋ 617—680

13815 Թեքեյան, Վ. Գիտեմ գաղտնիք մ'անհա-

վոր։— Գանդաս։— Հույսեր, մեծ հույսեր։ [Բանաստեղծութ.]. էջ 617—618

13816 Ծղիայան, Բ. Պիտի չհնանար տնակը։ [Պատմվածք]. էջ 619—626

13817 Էմին, Գ. Արաքսի ափին։ [Բանաստեղծութ.]. էջ 626

13818 Բալասանյան, Գ. Մարիա։ (Ծովայինի պատմածը). էջ 627—631

13819 Շիրազ, Հ. Կոմիտասին։ [Բանաստեղծութ]. էջ 632

13820 Թեքեյան, Վ. Կոմիտաս վարդապետ։ [Բանաստեղծութ.]. էջ 666

13821 Խաճակյան, Ա. Կոմիտասի անմահ հիշատակին։ [Հուշեր]. էջ 667—668

13822 Գասպարյան, Ս. Կոմիտասի ժողովրդայնությունը. էջ 669—672

1950 ՄԱՅԻՍ, № 1, էջ 1—56

13823 Եղիվարդ: Բարեկամի աշտարակը։ [Բանաստեղծութ.]. էջ 1—2

13824 Զարդարյան, Հ. Արվեստագետը։ [Պատմվածք]. էջ 3—7

13825 Էմին, Գ. Գարնանային երգ։ [Բանասծութ.] էջ 7

13826 Թեքեյան, Վ. Աշխարհագունդ։— Գիշերին։ [Բանաստեղծութ.]. էջ 8

13827 Սեյրանյան, Բ. Սպասումի արցունքներ։ [Պատմվածք] էջ 9—12

13828 Շիրազ, Հ. Հայրս։— Ամեն անգամ...։— Կշեռք։— Հեյ, կարկաչող առուներ։— Դեպի բնօրրան։— Մայրս ոչ մի...։ [Բանաստեղծութ.]. էջ 14—15

13829 Մանվելյան, Ս. Կոչումին տեր բժիշկը։ [Պատմվածք]. էջ 16—19

13830 Կոպեյան, Ե. Գիշեր։— Զոհ խաղաղության։ [Բանաստեղծութ.]. էջ 20

13831 Գալուստյան, Հ. Աղոթք հայի։— Մխիթարանք։— Հանի Մարո։— Բաղձանք խնդության։ [Բանաստեղծութ.]. էջ 21

13832 Շավարշ, Ա. Իմ ժողովուրդս։— Հաղթանակ։ [Բանաստեղծութ.]. էջ 22

13833 Սևան, Լ. Գեղամ: «Վեհավոր Պեարիս»-ն։ [Պատմվածք]. էջ 23—28

13834 Վարժապետյան, Տ. Քիլիմանճարո։ [Պատմվածք]. էջ 30—32

13835 Մելիքսեթյան, Վ. Հնագիտական պեղումները Սովետական Հայաստանում. էջ 41—46

13836 Աստուրյան, Հ. Հայ երգի ոգին. էջ 47—50

13837 Սեյրանյան, Բ. Լեռնային բյուրեղ։ [Ե., 1949. Գրախոս՝ Վ. Վ.]. էջ 54—56, № 2, էջ 117—120

1950 ՀՈՒՆԻՍ, № 2, էջ 57—120

13838 Փանոսյան, Ս. Որ մրրկով էին զատված։ (Վեպ). էջ 57—72

13839 Թոփալյան, Բ. Անթափանցելին։ [Բանաստեղծութ.]. էջ 74

13840 Սեյրանյան, Բ. Իմ առաջին սերը։ [Պատմվածք]. էջ 75—79

13841 Կապուտիկյան, Ս. Երևանի աշունը։— Երգ թափառումի։— Խոհ՝ սիրո մասին։— Ռազմագերիները։ [Բանաստեղծութ.]. էջ 81—82

13842 Սևան, Լ. Գեղամ: Լազ Մուսթաֆան։ [Պատմվածք]. էջ 83—91

13843 Վանյան, Վ. Ա. Սեմա։ (1908—1940). էջ 94—95

13844 Սեմա, Ա. Հայաստանյան տարեդարձ։— Լույսը տակավին։ [Բանաստեղծութ.]. էջ 96

13845 Էսեկյուլյան, Հ. Ժորժ Ռոտընպաք։ [Բելգիական գրողի մասին]. էջ 99—105

13846 Ռոտընպախ, Ժ. Նրբերանգ սեր։ [Պատմվածք]. էջ 106—109

13847 Ռոտընպախ, Ժ. Հին գետափին։ [Բանաստեղծութ.]. էջ 109

13848 Վանյան, Վ. Գառզու [Հայ նկարիչ]. էջ 110—113

1950 ՀՈՒԼԻՍ, № 3, էջ 121—184

13849 Նուրիկյան, Բ. Առասպելական հսկան։ [Պատմվածք]. էջ 121—124

13850 Շիրազ, Հ. Մեր գյուղերի անունները։ [Բանաստեղծութ.]. էջ 125—126

13851 Սարոյան, Ա. Հայաստանին։ [Բանաստեղծութ.]. էջ 127

13852 Թերզյան, Ա. Երգ՝ հայրենի տան մասին։ [Բանաստեղծութ.]. էջ 125

13853 Ջանիկեզյան, Գ. Հայ իրապաշտ թատերագրության հիմնադիրը. էջ 163—171

13854 Գարլյան, Զ. Իսլամական արվեստին հրաշքները. էջ 172—178

13855 Թաղեոսյան, Ալ. Հայ անվանի երաժըշտագետ Արմեն Տիգրանյան. էջ 178—182

13856 Զարյան, Ն. Հացավան։ [Ե., 1949. Գրախոս՝ Վ. Վ.]. էջ 182—184

1950 ՕԳՈՍՏՈՍ—ՍԵՊՏԵՄԲԵՐ, № 4—5, ԷՋ 187—306

13857 Զարյան, Ն. Հացավան։ Վեպ. էջ 187—191

13858 Թերզյան, Ա. Աշուն։ [Բանաստեղծութ.]. էջ 191

13859 Գրիգորյան, Ա. Սիմոն Մեղավորը։ (Առասպել). էջ 194—195

13860 Մելքոնյան, Զ. Հորաքրոջս մորեղբորորդին։ [Պատմվածք]. էջ 198—201

13861 Սևան, Լ. Գեղամ: «Աղդեօր Հասան» [Պատմվածք]. էջ 202—208

13862 Հովհաննիսյան, Հր. Խաղաղության ձայները։ [Բանաստեղծութ.]. էջ 208

13863 Շանպազ, Ս. Ամեն տեղ կա խենդ... [Պատմվածք]. էջ 241—252

13864 Դեմիրճյան, Դ. Սունդուկյանի ստեղծագործությունը. էջ 253—256

13865 Վահյան, Վ. Օնորէ տը Պալզաք (1799—1850). էջ 257—264

13866 Պալզագ, Օ. Անծանոթ գլուխ-գործոց։ [Պատմվածք]. էջ 265—272

13867 Ճեվահիրճյան, Ս. Հայկական՝ ոճը ռուս կլասիկ ճարտարապետության մեջ. էջ 273—288

13868 Սարաչյան, Կ. Երևանի Կոմիտասի անվ. պետական երաժշտանոցը. էջ 289—295

1950 ՀՈԿՏԵՄԲԵՐ—ՆՈՅԵՄԲԵՐ, № 6—7, ԷՋ 307—418

13869 Անդրեասյան, Ա. Երկու եղբայրները (Պատմվածք). էջ 309—316

13870 Գրաշի, Ա. Բազալտի ձորում։ [Բանաստեղծութ.]. էջ 317

13871 Գրիգորյան, Ա. Ո՞րն է արդար։ [Պատմըվածք]. էջ 320—327

13872 Սևան, Լ. Գեղամ: Ներգաղթ։ [Ակնարկ]. էջ 328—344

13873 Գրիգորյան, Վ. Լույսերը։— Որոնում։ [Բանաստեղծութ.]. էջ 369

13874 Զորյան. Ս. Ալեքսանդր Շիրվանզադե։ (Մահվան 15-ամյակի առթիվ). էջ 375—380

13875 Սրմաքեշխանլյան, Եր. Դիմաստվեր Շիրվանզադեի։ (Հատվածներ). էջ 381—385

13876 Ավետիսյան, Օ. Մարտիրոս Սարյան հայ նկարիչը. էջ 401—411

13877 Պարսամյան, Ե. Րաֆֆի Պետրոսյան։ [Դաշնակահար]. էջ 412—414

1950 ԴԵԿՏԵՄԲԵՐ, № 8, ԷՋ 419—474

13878 Եղիվարդ: Նեղոսի ափին։ [Բանաստեղծութ.]. էջ 419—421

13879 Արաքս: Հայր Օհանը։ [Պատմվածք]. էջ 423—426

13880 Վարժապետյան, Տ. Աղբյուր գիտես... [Պատմվածք]. էջ 438—442

13881 Դավրյան, Վ. Այգեպանի սերը։ [Բանաստեղծութ.]. էջ 454

13882 Բաշինջաղյան, Զ. Գեորգ Բաշինջաղյան. էջ 463—466

13883 Հովհաննիսյան, Ա. Կես դար բեմի վրա։ [Օ. Գուլազյան]. էջ 465—469

1951 ՀՈՒՆՎԱՐ, № 9, ԷՋ 475—530

13884 Դաշտենց, Խ. Ջանգըլի կամուրջը։ [Բանաստեղծութ.]. էջ 475

13885 Դաշտենց, Խ. Խոդեդան։ [Հատված]. էջ 476—479

13886 Անեմյան, Վ. Մտերիմ ռազմավարություն։ [Պատմվածք]. էջ 480—482

13887 Այվազյան, Ա. Տունը։ [Բանաստեղծութ.]. էջ 482

13888 Արշակ Չոպանյան։ (Գրական գործունեության 65 ամյակի առթիվ). էջ 515—519

13889 Զոպանյան, Ա. Շիրվանզադե։ (Հատված). էջ 522—523

13890 Ջանիբեկյան, Գ. Խենդով լեցուն արվեստագետը։ [Դերասան Գ. Գաբրիելյան]. էջ 524—527

1951 ՓԵՏՐՎԱՐ, № 10, ԷՋ 531—586

13891 Մելքոնյան, Զ. Հերոսապատում Վարդանանց։ [Բանաստեղծութ.]. էջ 532—534

13892 Որբունի, Զ. Մ. Ճառլոյական։ [Պատմըվածք]. էջ 535—537

13893 Կուրտիկյան, Ս. Բոյանկա։ [Պատմվածք]. էջ 539—544

13894 Դավթյան, Վ. Սևանում։— Արարատյան գիշեր։ [Բանաստեղծութ.]. էջ 544

13895 Տեր-Ստեփանյան, Մ. Կյանքի շղթայեն փրցված օղակներ։ [Ակնարկ]. էջ 547—550

13896 Մկրտչյան, Հ. Արագիլ։ [Պատմվածք]. էջ 552—553

13897 Հարությունյան, Վ. Էդվարդ Իսաբեկյան։ [Նկարիչ]. էջ 580—582

1951 ՄԱՐՏ—ԱՊՐԻԼ, № 11—12, ԷՋ 587—700

13898 Շիրազ, Հ. Կարոտ։—Խաղաղության բերքը։— Գովք խաղաղության։— Գազել։— Խոհ՝ բնության մեջ։— Իմ երգը։— Ցնորք չի եղել։— Թափ տվի փուշին։— Մայրս փոքրիկ։ [Բանաստեղծութ.]. էջ 587—590

13899 Որբունի, Զ. Մ. Անձրևոտ օրեր։ [Պատմվածք]. էջ 591—596

13900 Կապուտիկյան, Ս. Երգ՝ գարնան մեջ։ [Բանաստեղծութ.]. էջ 596

13901 Անանյան, Վ. Մարալ։ [Պատմվածք]. էջ 597—598

13902 Սևան, Լ. Գեղամ։ Էֆենտին։ [Պատմըվածք]. էջ 600—601

13903 Թարգյուլ Լ. Երամիշտը։ [Պատմվածք]. էջ 619—625

13904 Վաճյան, Վ. Մաքսիմ Գորկի։ 1868—1936. էջ 627—630

13905 Գորկի, Մ. Մրրկահավի երգը։— Դանկոյի սիրտը. էջ 631—634

13906 Ստեփանյան, Գ. Հայ մեծագույն երգիծաբան Հակոբ Պարոնյան. էջ 671—674

13907 Ճեվահիրճյան, Ս. Ռատանաշինություն. էջ 674—682

13908 Ավետիսյան, Օ. Տիկին Վալա Սարգիս Խաչատուրյան. էջ 683—686

13909 Շիրազ, Հ. Գիրք խաղաղության և սիրո։ [Ե., 1950. Գրախոս՝ Վ. Վ.]. էջ 692—694

1952 ՓԵՏՐՎԱՐ, № 2, ԷՋ 57—112

13910 Արազի։ Ալեքը։ [Պատմվածք]. էջ 57—61

13911 Եղիվարդ։ Հրազդան։ [Բանաստեղծութ.]. էջ 62

13912 Շիրազ, Հ. Ռուսթավցի Շոթան ու Թամարը։ [Բանաստեղծութ.]. էջ 77—88, № 3, էջ 134—143

13913 Շիրակ, Ա. Խնդիրը։ [Պատմվածք]. էջ 90—94

13914 Զարոյան, Պ. Վահան Թեքեյան այնպես՝ ինչպես ճանցայ զինք. էջ 95—101, № 3, էջ 158—162

13915 Շողոլյան, Ա. Զեյթունի քարարոը. էջ 101—106

13916 Մելիքսեթյան, Ս. Մեծ արվեստագետ-քաղաքացին։ Հով. Աբելյանի մահվան 15-ամյակի առթիվ]. էջ 106—110

1952 ՄԱՐՏ, № 3, ԷՋ 113—168

13917 Էմին, Գ. Ձեզ։— Անմահություն։—Երազ։— Հայրենադարձի նավերը Բոսֆորում։— Առաջին քայլերը։— Ճարտարապետ ընկերոջս։— Տեքստիլ գործարանում։— Ինչ լա՞վ է սիրել այս աշխարհում։ [Բանաստեղծութ.]. էջ 114—115

13918 Վարժապետյան, Տ. Վճարված պարտքը։ [Պատմվածք]. էջ 116—121

13919 Դավթյան, Վ. «Ալիքը խփում ու տանում է նավակը...»։ [Բանաստեղծութ.]. էջ 121

13920 Թոփալյան, Բ. Սաղայելականը։ [Բանաստեղծութ.]. էջ 122

13921 Սևան, Լ. Գ. Սև ծովը նույն է միշտ։ [Պատմվածք]. էջ 124—132, № 4—5, էջ 188—202

13922 Շիրոյան, Ռ. Ժողովրդական արվեստագիտուհի Արուս Ասրյան. էջ 163—165

1952 ԱՊՐԻԼ—ՄԱՅԻՍ, № 4—5, ԷՋ 171—280

13923 Անանյան, Վ. Սևանի ափին։ [Վեպ]. էջ 171—185

13924 Մելքոնյան, Ջ. Լույսն ու համբույր։— Ապրիլ։ [Բանաստեղծութ.]. էջ 186—187

13925 Աղայան, Վ. Անի։ [Բանաստեղծութ.]. էջ 229

13926 Մասիկյան, Զ. Գ. Որբունիին խաչը։ Թատերական նախաբան մը երեք արար. էջ 231—240

13927 Տերտերյան, Ա. Գրիգոր Զոհրապի արվեստը. էջ 241—248, № 6—7, էջ 337—344, № 8, էջ 421—427

13928 Վաճյան, Վ. Վիկտոր Հյուգո։ Ծննդյան 150-ամյակի առթիվ. էջ 249—263

13929 Հյուգո, Վ. Պատմություն մոլսան։— Ֆրանսիան։— [Թարգմ. Ե. Դուրյան]։— Նապոլեոնի

փախուստը Ռուստամանից։ [Թարգմ. Հ. Տիրազ]. էջ 263—265

13930 Աղաբաբյան, Գ. Ալեքսանդր Թամանյան։ [Մահվան 15-ամյակի առթիվ]. էջ 267—269

13931 Թադևոսյան, Ալ. Ալեքսանդր Սպենդարյան։ (Ծննդյան 80-ամյակի առթիվ). էջ 270—272

13932 Սարգսյան, Օ. Նկարչուհի տիկ. Լյուսի Ներսեսի ցուցահանդեսը Բեյրութի մեջ. էջ 273—276

13933 Անանյան, Վ. Սևանի ափին։ [Ե., 1951. Գրախոս Վ. Վահյան]. էջ 277—280

1952 ՀՈՒՆԻՍ—ՀՈՒԼԻՍ, № 6—7, էջ 281—392

13934 Նար-Այր։ Ջինվորի նամակը։ [Ակնարկ]. էջ 286—294

13935 Սևան, Լ. Գ. Արծաթե պտղամանը։ [Պատմվածք]. էջ 308—318

13936 Պողոսյան, Հո. Գարնանային։ [Բանաստեղծութ.]. էջ 335

13937 Ճիվանճիրճյան, Ս. Տրդատ ճարտարապետ հայոց. էջ 345—372

13938 Վանյան, Վ. Լաս-Լուիզա Ասլանյան։ [Գրագիտուհի. Նահատակ]. էջ 373—379

13939 Հովնաթան, Նաղաշ։ Բանաստեղծություններ։ [Ե., 1951. Գրախոս՝ Օ. Սարգիսյան]. էջ 389 391

1952 ՕԳՈՍՏՈՍ, № 8, էջ 393—450

13940 Եղիվարդ։ Հող հայրենի։ [Բանաստեղծութ.]. էջ 393—395

13941 Դավրյան, Վ. Աշխատանքի հերոսներին։ [Բանաստեղծութ.]. էջ 395

13942 Հայկազ, Ա. Քյուրդիստանի լեռներում մեջ։ [Պատմվածք]. էջ 396—402

13943 Մարգարյան, Մ. «Սիրո երգեր» շարքեն. էջ 403

13944 Զորյան, Ս. Սերոբը։ [Պատմվածք]. էջ 404—410

13945 Ռաճիմ, Մաճմեդ։ Արարատ—Հայաստանի այգիներում։ [Ադրբեջանական բանաստեղծութ.]. էջ 411

13946 Սևան, Լ. Գ. Մատաղը։ [Պատմվածք]. էջ 413—416

13947 Հովհաննիսյան, Լ. Ականավոր գիտնական Իբն Սինայի կյանքն ու գործունեությունը. էջ 428—433

13948 Սարգսյան, Հ. Վեպ և թատրոն. էջ 434—437

13949 Տոնիկյան, Ա. Ժողովրդական արվեստագիտուհի Տաթևիկ Սազանդարյան. էջ 438—442

1952 ՍԵՊՏԵՄԲԵՐ, № 9, էջ 451—506

13950 Զորյան, Ս. Մայրը։ (Պատմվածք). էջ 451—453

13951 Էմին, Գ. Սիրերգ։ [Բանաստեղծութ.]. էջ 453

13952 Վանե, Հ. Երազին ճանապարհորդը։ [Պատմվածք]. էջ 457—461

13953 Սևան, Լ. Գ. Հազարին կեսը... [Պատմվածք]. էջ 463—465

13954 Զարյան, Ռ. Հովհաննես Թումանյանի երկերի գիտական հրատարակությունը. էջ 490—496

13955 Արձանագործ Լևոն Մուրադով. էջ 499—501

1952 ՀՈԿՏԵՄԲԵՐ, № 10, էջ 507—558

13956 Քոչար, Հր. Մեծ տան զավակները։ [Հատված]. էջ 507—513

13957 Գրիգորյան, Վ. Սա իմ երկիրն է։ [Բանաստեղծութ.]. էջ 519

13958 Սևան, Լ. Գ. Գեղեցիկ ալ չէր... [Պատմվածք]. էջ 520—521

13959 Աղայան, Է. Միքայել Նալբանդյանը և հայ թատրոնը. էջ 540—555

13960 Քոչար, Հր. Մեծ տան զավակները։ Վեպ։ [Ե., 1952. Գրախոս՝ Օ. Սարգիսյան]. էջ 556—559

1952 ՆՈՅԵՄԲԵՐ—ԴԵԿՏԵՄԲԵՐ, № 11—12, էջ 559—674

13961 Սիմոնյան, Ս. Պելավա Հակոն բացավ իր բերանը։ [Պատմվածք]. էջ 559—569

13962 Էմին, Գ. Աղբյուր հուշարձանի առաջ—Հայաստանին։ [Բանաստեղծութ.]. էջ 170

13963 Սեյրանյան, Բ. Կրոշկա։ [Պատմվածք]. էջ 571—577

13964 Մարգարյան, Մ. Խոհ՝ զինվորի մասին։ [Բանաստեղծութ.]. էջ 577

13965 Սևան, Լ. Գ. «Ռմնեվորության տուրքը»։ [Պատմվածք]. էջ 579—584

13966 Սարմեն։ Հայրենի լույսեր—Պեյզաժ։ [Բանաստեղծութ.]. էջ 585

13967 Սիմեոն, Կյապո: *Հանդիպումներ Ալ. Շիրվանզադեի հետ.* էջ 629—642

1953 ԴԵԿՏԵՄԲԵՐ, № 1, ԷՋ 1—56

13968 Զարյան, Գ. *Մենք ալ հայրենիք ունինք։ Թատերախաղ 3 արար և 2 պատկեր.* էջ 1—11

13969 Տերունյան, Ս. *Սերի մը հեքիաթը։* [Բանաստեղծութ.]. էջ 12—14

13970 Քոչար, Հր. *Որդու վերադարձը։* [Պատմվածք]. էջ 15—18

13971 Դարյան, Ա. *Գյուղացին։* [Բանաստեղծութ.]. էջ 21—34

13972 Դուռնովո, Լ. Ա. *Հին Հայաստանի գրքային գեղանկարչությունը.* էջ 38—43, № 2, էջ 93—100

13973 Ջանիբեգյան, Գ. *Ժողովրդական արվեստագետ Օրի Բունիաթյան.* էջ 44—46

13974 Արլըքեն: *Հայ նկարիչներու ցուցահանդեսը։* [Ծղիպտոս]. էջ 47—49

1954 [ՀՈՒՆՎԱՐ], № 2, ԷՋ 57—112

13975—76 Անանյան, Վ. *Որսորդական պատմվածքներ։— Առաջին կրակոցը։— Մայր այծյամը։— Ծուտի համար։— Լորիկները.* [Պատմվածքներ]. էջ 57—63

13977 Վարժապետյան, Տ. *Գոհարաբանական խնճույքը։* [Պատմվածք]. էջ 65—69

13978 Կապուտիկյան, Ս. *Հայի ուրքեր։— Հայոց ծովը։— Սայաթ-Նովա։— Ուկրաինական գյուղում։* [Բանաստեղծութ.]. էջ 71

13979 Որբունի, Զ. Մ. *Օրագիր.* էջ 81—89

13980 Շիրազ, Հ. *Մարդկանց անունները։* [Բանաստեղծութ.]. էջ 90—92

13981 Սարյան, Ա. *Մանրանկարիչ Աբրահամ Գուրգենյան.* էջ 100—106

1954 [ՓԵՏՐՎԱՐ], № 3, ԷՋ 113—170

13982 Զարդարյան, Հ. *Զիթենիին արցունքները։* [Պատմվածք]. էջ 121—135

13983 Թերզյան, Ա. *Այս լույսերը։— Արևին.* [Բանաստեղծութ.]. էջ 136

13984 Սևան, Լ. Գ. *Գործողության մը փոխարժեքը։* [Պատմվածք]. էջ 138—143

13985 Էմին, Գ. *Երգ՝ կոունկի մասին։* [Բանաստեղծութ.]. էջ 144

13986 Զարյան, Գ. *Արշակ Չոպանյան «Հայրենիք»-ի շրջանին.* էջ 154—163

1954 [ՄԱՐՏ], № 4, էջ 171—225

13987 Շիրազ, Հ. *Երգ Հայաստանի։— «Մի ծաղիկ չի տա օտար հողը մեզ...»։* [Բանաստեղծութ.]. էջ 171—173

13988 Անանյան, Վ. *Իմ հանդիստը։* [Պատմվածք]. էջ 174—178

13989 Մարգարյան, Մ. *Երգը։* [Բանաստեղծութ.]. էջ 178

13990 Տերունյան, Ս. *Մեղեդիի մը թևերով։* [Բանաստեղծութ.]. էջ 179—180

13991 Դարյան, Ա. *Մանկություն։* [Պատմվածք]. էջ 181—187

13992 Վարժապետյան, Տ. *Տարագիր սկիհը։* [Պատմվածք]. էջ 190—194

13993 Վահագն, Ս. *Սիրելը մե՞ղք է...* [Պատմվածք]. էջ 196—203

13994 Ճիվանիրեյան, Ս. *Ժամանումը հայկական ճարտարապետության մեջ.* էջ 210—219

13995 Ղաֆադարյան, Կ. *Հնագիտական պեղումները Սովետական Հայաստանում.* էջ 219—223

1955 [ԱՊՐԻԼ], № 5, ԷՋ 227—282

13996 Սանակյան, Ս. *Եղեվին։ (Զրույց)* էջ 227—229

13997 Անանյան, Վ. *Դեպի Սևան։* [Պատմվածք]. էջ 230—234

13998 Կապուտիկյան, Ս. *Տոնական երեկո։* [Բանաստեղծութ.]. էջ 234

13999 Որբունի, Զ. Մ. *Մարդը՝ որ անցյալ չունեի։* [Պատմվածք]. էջ 235—242

14000 Մարգարյան, Մ. *Երկիր հայրենի։— Հողը.—Փշատենին։—Խաղողի վազ։— Ձյուն։* [Բանաստեղծութ.]. էջ 244—245

14001 Վարժապետյան, Տ. *Մեծ մարդը։* [Պատմվածք]. էջ 246—249

14002 Կաֆավյան, Հ. *Արաենն ու Նուրինը։* [Վեպ]. էջ 250—261

14003 Դարբինյան, Լ. *Արտաշեսը։* [Պատմվածք]։ էջ 262—264

14004 Ղանալանյան, Ա. *Ժողովրդական բանահյուսության դերը Հակոբ Պարոնյանի երգիծանքի մեջ.* էջ 265—272

14005 Վահյան, Վ. Նկարիչ Արմենակ Միսիրյան (Արմիս-Armis). էջ 275—279

14006 Քյոսեյան, Գ. Նորահաս հայ նկարիչների ցուցահանդեսը Պեյրութի մեջ. էջ 280—282

ԱՐԱՐԱՏ գրական: Արվեստը ժողովրդի համար: Բեյրութ [Լիբանան], 1947—1957. 8 էջ, (46×20սմ).

— Պատ. խմբագիր՝ Հ. Նորունի.

— Խմբագրություն՝ Հրանտ Գանգրունի, Ժիրայր Նաիրի և Մ. Ուրարտու

Арарат Гракан. Арарат литературный. Еженедельник. Бейрут, 1947—1957.

Գրական-գեղարվեստական երկշաբաթաթերթ է:

Սփյուռքահայ առաջադիմական հանդեսներից է «Արարատ Գրական»-ը: Այդ հանդեսի մեջ տպագրվում են Լիբանանի և Սիրիայի պրոգրեսիվ հայ գրողների ստեղծագործությունները: Հանդեսը տպագրում է նաև սովետահայ գրողների բանաստեղծություններն ու արձակ գրվածքները, նույնպես՝ արաբական և համաշխարհային գրականությունից նմուշներ, քննադատական-գրախոսական հոդվածներ:

«Արարատ Գրական»-ում մենք գտնում ենք սփյուռքահայ աշխատավորության անկեղծ հայրենասիրությունը՝ մայր-հայրենիքի՝ Սովետական Հայաստանի հանդեպ, արաբական ժողովուրդների ազատագրական պայքարի գովերգումը:

Այդ հանդեսը թարգմանաբար հրատարակում է արաբ բանաստեղծների ստեղծագործությունները, որոնք պայքարի ու մաքառման պոեզիայի հիանալի նմուշներ են:

1956 ՓԵՏՐՎԱՐ 25, № 4241

14007 Պատմության համար: [Խմբագրական Ամենայն հայոց կաթողիկոսի Եգիպտոս ժամանելու առթիվ]. էջ 1

14008 Փառք հայ գրականության ապրող նահապետին Ավետիք Իսահակյանին: (Ծննդյան 80-ամյակի առթիվ). էջ 1 և 4

14009 Սևունց, Գ. Թեհրան: [Վեպ. գրախոս՝ Ժիրայր Նայիրի].

14010 Գարանյան, Ե. Ես մեր երկրի ձյունը կուզեմ: (Պատմվածք). էջ 3

14011 Արսեն Կիտուր: Մարքսյան տեսությունը: (Զրույց քաղաքական). էջ 3

14012 Միցկևիչ, Ա. Ալպուխարա: (Պատմվածք). էջ 4

14013 Նորունի, Հ. Մանչուկիս: [Բանաստեղծութ.]. էջ 5

14014 Ծառուկյան, Ա. «Մանկություն չունեցող մարդիկ»: [Գրախոս՝ Հ. Գ.]. էջ 5

14015 Ճըպրան Խալիլ Ճըպրան: Մարգարեն: [Վեպ]: Թարգմ. արաբերենից՝ Լևոն Վարդան. էջ 5

14016 Զարդյան, Վարդան: Վարշավա 1955: [Բանաստեղծութ.]. էջ 6

14017 Ճերենյան, Հ. Կոչ պայքարի: [Բանաստեղծութ.]. էջ 6

14018 Սիմոնյան, Պ. «Սուրբ երդումը մեր սիրտ...»: [Բանաստեղծութ.]. էջ 6

14019 Հայ մամուլ: [«Մշակույթ» և «Նայիրի» պարբերականների մասին]. էջ 7

14020 Ներկա մը: Վերլուծում «Ճիրակ» վեպի... էջ 7

14021 Կիսամսյա ակնարկ համաշխարհային հորիզոնին վրա: [1. Կոմկուսի 20-րդ համագումարը:—2. Ամերիկյան կատագերգությամ: 3. Սպանիո նորագույն դերը]. էջ 8

ԶԱՐԹՈՆՔ: Օրաթերթ: Բեյրութ [Լիբանան]: 1947—1957 (շարունակվում է). 4 էջ, (55×40սմ).

Зартонк. Пробуждение. Газета. Бейрут, 1947—1957 (продолж.).

Ռամկավար-ազատական ուղղության թերթ է «Զարթոնք»-ը:

Բերում ենք 1956 թ. ապրիլի 7-ի № 164 (5474-ի) համառոտ բովանդակությունը.

14022 Վեհափառ Տ. Վազգեն Հայրապետի Զատկի պատգամը Սփյուռքի հայերին. էջ 1

14023 Հ. Հ. Դաշնակցության գաղափարական սնանկությունը: [Խմբագրական]. էջ 2

14024 Հայաստանի գիտությունների ակադեմիայի հրատարակությունները 1956 թ. էջ 2

14025 Սմբատ Բյուրատ: Զեյթունի վրեժը: [Թերթոն]. էջ 3—4

ԾԻԼ: Հրատարակություն ազգային Արգարյան վարժարանի: Բեյրութ. տպ. Կաթողիկոսության Հայոց Կիլիկիո, 1947. 24 էջ, (23×15սմ).

— Խմբագրական կազմ՝

Մ. Ջուլնանճյան [Զ. դասարան].
Կ. Սիմոնյան »
Վ. Գոզանճյան »

Цил. Росток. Детский журнал. Бейрут, 1947.

«Ծիլ»-ը մանկական հանդես է, Բեյրութի հայ աշակերտության օրգանը։ 1947 թվի հունվարի № 1-ի «Ներածականում» հետևյալն է ասված այդ հանդեսի նպատակների մասին՝ «...Լույս ընծայելով այս հանդեսը, մենք կձգտենք աստիճանաբար մարզել ու զարթեցնել թաքուն ձիրքերն ու ընդունակությունները։ Մեր գլխավոր մտահոգությունն է ուրեմն վարժարանիս ուսանողության ծանոթացնել մեր մշակույթին արժեքները և անոնց մատղաշ հոգիներուն մեջ արթնացնել հայ գրականության սերը։

...Ծիլեր ենք մենք այժմ, պիտի աշխատենք հետզհետե ծաղկիլ և ուռճանալ հայ գրականության ծաղկաստանին մեջ»։ Նմուշի համար, ստորև դնում ենք մեկ համարի բովանդակությունը։

1947 ՀՈՒՆՎԱՐ № 1, ԷՋ 1—24

14026 Խմբագրական մարմին: *Ներածական։ [Հանդեսի նպատակների մասին]. էջ 1—2*

14026ա Սիմոնյան, Կ. *Հուսաղը։ [Գատմվածք]. էջ 2—3*

14027 Ադամյան, Մ. *Սևանա լճին։ [Բանաստեղծութ.]. էջ 3*

14028 Ջուռճանյան, Մ. *Հայրենիքիս։ [Բանաստեղծութ.]. էջ 4*

14029 Ճաճճանյան, Շ. *Հայրենադարձ նավը. էջ 5—6*

14030 Ի՞նչ կսեն: *Գրական վերլուծում. էջ 6—7*

14031 Գոզանյան, Վ. *Վարդ մ՚ըլլայի։ [Բանաստեղծութ.]. էջ 7*

14032 Գոզանյան, Վ. *Արձակուրդ։ [Հոդված]. էջ 8*

14033 Ջուռճանյան, Մ. *Որբ Ավետիսը. էջ 9—10*

14034 Գասպարյան, Օ. *Աշուն։ [Բանաստեղծութ.]. էջ 10*

14035 Աղխաշերյան, Մ. *Մշակը։ [Պատմվածք]. էջ 11—12*

14036 Փարափուրյան, Ս. *Մեր պայքարը։ [Բանաստեղծութ.]. էջ 12*

14037 Պեհլեվանյան, Պ. *Հրդեհը։ [Պատմվածք]. էջ 13*

14038 Ավետիսյան, Ն. *Ազգ. Աբգարյան վարժ. շրջանավարտից Միության կյանքեն. էջ 14—15*

14039 Սիմոնյան, Կ. *Խոկում։ [Բանաստեղծութ.]. էջ 15*

Արևելահայ բաժին:

14040 Իսահակյան, Ա. *«Մեր սուրը փառքով դրեցինք պատյան...»։ [Բանաստեղծութ.]. էջ 16*

14041 Տեղեկություններ *ազգային. էջ 17—20*

14042 Տուրգենև, Ի. *Գյուղացիների դատը։ [Պատմվածք. թարգմ.]. էջ 23—24*

ՀԱՅԱՍՏԱՆԻ ՁԱՅՆ: *Քաղաքական, գրական և հասարակական թերթ։ Բավլո, 1947—1950*

— Արտոնատեր՝ Հ. Կ. Գայսերլյան.

— Պատ. տնօրեն՝ Բ. Նազարյան.

— Խմբագիր՝ Ե. Կարմրակ.

Айастани дзайн. Голос Армении. Газета. Павло, 1947—1950.

Հնչակյան պարտիայի թերթ է եղել։

ՀԱՅ ԿԻՆ: *Ամսաթերթ հայ կանանց Միության։ Փարիզ, 1947—1948. 16 էջ, (27×22սմ).*

1947 № 1—12, էջ 1—192

1948 № 1—10, էջ 1—128

Ай кин. Армянка. Журнал союза армянских женщин. Париж, 1947—1948.

Այս ամսագրի 1947 թվի մարտի № 1-ում, «Մեր նպատակը» խմբագրականում ասված է. «Ֆրանսահայ կանանց Միության օրկան «Հայ կին» ամսաթերթը կոչումն բոլոր հայուհիները՝ որոնց համար, հուսով ենք, հաճելի պիտի ըլլա անոր ծնունդը։

...Քաջ գիտենալով, որ ամենեն առաջ մեր քույրերուն կհետաքրքրե մեր ազգային կյանքի աննախընթաց երջանիկ իրողությունը, նախ և առաջ պիտի ծանոթացնենք մեր հարազատ երկրի նոր կենցաղը, մեր եղբայրներու և քույրերու մղած հերոսական պայքարը հայրենական պատերազմի ատեն, գործարաններու և դաշտերու մեջ սովետահայ կնոջ ունեցած հաղթանակները՝ որոնցով մենք միայն հպարտ ու երջանիկ կրնանք ըլլալ»։

Այս ամսագիրը լուսաբանել է նաև հայ կանանց Միության գործունեությունը, ներգաղթի հարցը, նմուշներ է տպագրել սովետահայ գրականությունից։

1947 ՄԱՐՏ, № 1, ԷՋ 1—16

14043 Մեր նպատակը, [խմբագրական] ․էջ 1

14044 Լույսը ներկա է, [Լուսիկա Ասլանյանի մասին]. էջ 2

14045 Մալա: (Պոեմ). էջ 2—3

14046 Կոչ հայ կանանց Միությունններին և բոլոր հայ կանանց, [Ներգաղթին աջակցել]. էջ 3

14047 Շիշմանյան, Ա. Մարտի 8-ի նշանակությունը. էջ 4

14048 Մանուչյան, Մելինե: Մարտի 8-ը. էջ 5—6

14049 Պողոսյան, Հո. Հեքիաթը, [Բանաստեղծութ.]. էջ 6

14050 Տեղեկագիր ֆրանսահայ կանանց Միության Կենտ. Վարչության երկու տարվա գործունեության. էջ 10—14

14051 Քիչ մըն ալ խոհանոց. էջ 14

14052 Տատմատյան. Անուշն, [Առողջապահական]. էջ 15—16

1947 *

14053 Շիրազ, Հ. Քամին ու մանուկը. [Բանաստեղծութ.]. էջ 18

14054 Կապուտիկյան, Ս. Օրորոցի մոտ, [Բանաստեղծութ.]. էջ 20

14055 Սևունց, Գ. Հայրենիքի ճանապարհը, [Պատմվածք]. էջ 22—23

14056 Սանրոսյան, Մ. Դպրոցը և ընտանիքը. էջ 24—26

14057 Մանուչյան, Մ. Ծննդության օրեր. էջ 34—36

14058 Աղավնի: Հայրենի հողը, [Բանաստեղծութ.]. էջ 36

14059 Խանճակյան, Ավ. Արշն ու օձը, [Առակ]. էջ 42

14060 Խնկոյան, Աթ. Գայլն ու գառը, [Առակ]. էջ 43

14061 Պողոսյան, Հո. Երդում, [Բանաստեղծութ.]. էջ 49

14062 Զոպանյան, Ա. Հայ կինը. էջ 50—51

14063 Անայիս: Աշխատությունը, [Պատմվածք]. էջ 57—58

14064 Զորյան, Ստ. Մայրը, [Պատմվածք] էջ 86—88

14065 Կուրտիկյան, Ս. «Կրակի կտոր» աղջիկը, [Պատմվածք]. էջ 109—110

14066 Խնկոյան, Ա. Բարեսիրտ աղվեսը, [Բանաստեղծութ.]. էջ 111—112

14067 Թեքեյան, Վ. Ներկա Հայաստանին— Հայու հոգին— Ես սիրեցի— Ջավակս, [Բանաստեղծութ.]. էջ 130

14068 Թարգյուլ, Լ. Ազնվականները, [Ակնարկ]. էջ 133—134

14069 Թամազյան, Ա. Հրաշք ջրեր, [«Ջերմուկ»]. էջ 154—156

1948

14070 Խանճակյան, Ավ. Վերչ-երգ— Արարատ, [Բանաստեղծութ.]. էջ 162

14071 Սոփոկլյան, Ա. Զույգ մը կոշիկ, [Պատմվածք]. էջ 163—164

14072 Նանիկյան, Մ. Հայ գեղջկուհին. էջ 168—170

14073 Վարուժան, Դ. Տաքան— Հասուն արտ, Հունձքը կժողովեմ, [Բանաստեղծութ.] էջ 178

14074 Գրիգորյան, Ա. Հայաստանի քաղաքները. էջ 186—189

14075 Թումանյան, Հ. Հին օրհնություն— Վայրէջք— Հայրենիքիս հետ, [Բանաստեղծութ.]. էջ 1—3

14076 Գրիգորյան, Ա. Մեծ բանաստեղծին մահվան 25-ամյակին առթիվ. էջ 4—5

14077 Տամլամյան, Մ. Հայ կինը Թումանյանի բանաստեղծության մեջ. էջ 5—8

14078 Զարյան, Ն. Սպիտակ թաղամասը, [Դվին]. էջ 17—19

14079 Մեծարենց, Մ. Սիրերգ— Անանուն— Ըլլայի՛, ըլլայի՛,— Առտուն, [Բանաստեղծութ.]. էջ 26

14080 Հայ կանանց Միության հիմնադիր Լասի հիշատակին. էջ 58

1949

14081 Ա. Տ. Կին գրողները Հայաստանի մեջ. էջ 124—125

14082 Սրապյան, Ա. Նվեր մայրերուն, [Բանաստեղծութ.]. էջ 122

* Մնացած համարները նկարագրված են համառոտ

14083 Զարզ, Ա. Հայ մայրերուն։ [Բանաստեղծութ.]. էջ 122

1948

ՆՈՐ ԱՇԽԱՐՀ: Շաբաթաթերթ գրական և քաղաքական։ Օրգան Ֆրանսիայի Հնչակյան վարիչ Մարմնի։ Փարիզ, 1948—1949.

— Խմբագիր՝ Վահան Զեյթունցյան։

Нор-Ашхар. Новый мир. Литературный и политический еженедельник. Париж, 1948—1949.

ՋԱՀԱԿԻՐ: [Հայերեն-անգլերեն]։ Հ. Բ. Ը. Միության մասնաճյուղի հրատ. Դետրոյիտ, 1948—1956. 4 էջ, (27×21սմ).

Джаакир. Факелоносец. Детройт, 1948—1956.

Այս մեքենագրված պարբերականը Հ. Բ. Ը. Միության Դետրոյիտ օրգանն է, զետեղում է՝ հայտարարություններ, ծանուցումներ այդ մասնաճյուղի կողմից կազմակերպվող հանդեսների, ճաշկերույթների ու այլ բարեգործական ձեռնարկումների մասին։

Օտար լեզվով պարբերականներ հայերի մասին

ARMENIAN TRIBUNE. New-York, 1948. 4 էջ, (43×28սմ).

Арменян Трибун. [Газета]. Нью-Йорк, 1948.

EREWAN. Իսպաներեն ամսագիր։ Բուենոս Այրես [Արգենտինա]. 1948—1955

Ереван. Журнал на испанском языке. Буэнос-Айрес, 1948—1955.

«Երևան»-ը Արգենտինայի հայ գաղութի առաջադիմական ուղղության, հասարակական-քաղաքական, գրական ամսագիրն է։

1955 թվի № 83-ում «Երևան» ամսագրի նպատակների մասին ասված է. ««Երևան»-ը եղել է և մնում է մի ամբիոն, որը կոչ է անում առաջադեմ հայերի հետ կապված բոլոր պրոբլեմները ուսումնասիրել զուտ հայրենասիրական տեսակետից, այդպիսով բավարարելով արգենտինա-հայկական կուլտուրական կապի պահանջները...

«Երևան»-ը իր էջերում նշավակում է դաշնակցականների ու նրանց գործակիցների նողկալի արարքները, որի նպատակն է բաժանել Սփյուռքի հայությունը։ Թերթը մերկացնում է դաշնակների դավաճանական գործունեությունը, ոչ միայն Արգենտինայում, այլև կապիտալիստական այլ երկրներում։

«Երևան»-ը լուսաբանում է Արգենտինայի հայ գաղութի հասարակական-քաղաքական կյանքը, նաև Լատինական Ամերիկայի մյուս երկրների՝ քաղաքական, կուլտուրական, տնտեսական անցուդարձը։

«Երևան»-ը գրում է Լատինական Ամերիկայի և ՍՍՌՄ-ի ու ժողովրդական դեմոկրատիայի երկրների տնտեսական-քաղաքական-կուլտուրական կապերը ամրապնդելու անհրաժեշտության մասին։

Թերթը սիստեմատիկաբար և բազմակողմանի կերպով լուսաբանում է Սովետական Հայաստանի նվաճումները, առաջընթացը, տպագրում է հայ կլասիկ և ժամանակակից գրականությունից թարգմանություններ, օտարերկրյա պատվիրակությունների տպավորությունները Հայաստանում իրենց գտնվելու մասին։

«Երևան»-ը Արգենտինահայ երիտասարդության օրգանն է, նրա դաստիարակը։ Գաղութահայ երիտասարդությանը «Երևան»-ը կոչ է անում՝ սովորել հայ լեզուն, ուսումնասիրել հայ կուլտուրան, սովետահայ ներկա կյանքը։

1953 թվի № 55-ից «Երևան»-ը սկսել է իր վերջին էջում երկու սյունակ հայերեն հոդվածներ տպել։

Թերթին ակտիվ աշխատակցում են հայ երիտասարդները, նա արտատպում է նյութեր՝ Նյու-Յորքի «Լրաբեր»-ից, Բուլղարիայի «Երևան», Ֆրանսիայի «Մեր ձայն»-ը (ֆրանսերեն) և այլ առաջադիմական թերթերից։

«Երևան»-ը Արգենտինայի պրոգրեսիվ կազմակերպությունների հետ պայքարում է խաղաղության և դեմոկրատիայի համար, Սփյուռքի հայությանը մերձեցնում է իր հարազատ հայրենիքին՝ «Սովետական Հայաստանին»։

1949

ԱՐՄԵՆՈՒՀԻ: Գրական, պատմա-գիտական և արվեստի ամսօրյա հանդես։ Թեհրան, տպ. «Ալիք», 1949—1954, 16,32 էջ, (27×18սմ). Բաժանորդագինը 240 ռիալ։

Арменуи. Армянка. Литературно-исторический-научный журнал. Тегеран, 1949—1954.

Այս հանդեսը հիմնվել է 1949 թ. օգոստոսին։ 1954 թվի № 1-ում հետևյալն է գրված «Արմենուհի» հանդեսի նպատակների մասին. «...Զարկ տալ իրանահայ ընտանիքի դաստիարակության գործին, զարգացնել նրա անդամների (հատկապես կնոջ) միտքը գրական, պատմա-գիտական, գիտական-առողջապահական, արվեստի և արդի դաստիարակչական հոդվածներով, հայտ բերել վարժեցնել և ղեկավարել գրական-գեղարվեստական և այլ կարողություններ ունեցողներին (հատկապես երիտասարդ.-ուհիներին), նրանց օժտել հնարավոր պատրաստությամբ, գիտակ պահել իրենց պատմական ու հանրային դերին ու պարտականությանց։ Այնուհետև ավելացնում է. «Արմենուհին» ձգտել է, և պիտի ձգտի նաև այսուհետև, դառնալու իրանահայ ընտանիքի օր*գանը, նրա մնայուն և մշտական խորհրդականը»։*

1954 ՕԳՈՍՏՈՍ, № 1, ԷՋ 1—32

14084 «Արմենուհի»*-ն իր վեցերորդ տարվա սեմին* [*խմբագրական*]. *էջ 1—2*

14085 Իշխան, Մ. *Պարտիզպանը։* [*Բանաստեղծութ.*]. *էջ 3—5*

14086 Արփիարյան, Արփ. *Սրտի հաղթանակը։* [*Պատմվածք*]. *էջ 6—8*

14087 Շիրազ, Հ. *Մանկություն։* [*Բանաստեղծութ.*]. *էջ 8*

14088 Դև: *Ղաշղայի լեռներում։* (*Հատված*). *էջ 9*

14089 Վանունի: *Ես կը գամ։* [*Բանաստեղծութ.*]. *էջ 10*

14090 Մարտիկ: *Ես ծաղկի պես։* [*Բանաստեղծութ.*]. *էջ 10*

14091 Հակոբյան, Հեղինե: *Վրեժը։* [*Պատմվածք*]. *էջ 11—13*

14092 Սսենին: *Նամակ մորը։* [*Բանաստեղծութ.*]. *էջ 14*

14093 Քաջիկ, Հ. *Ժպիտ։* [*Արձ. բանաստեղծութ. թարգմ.*]. *էջ 15*

14094 Անտերսըն: *Մօր մը պատմությունը.* *էջ 16—18*

14095 Ասատրյան, Ս. *Հեթանոս ապրումներ։* [*Արձ. բանաստեղծութ.*]. *էջ 19*

14096 Տիկին *Նվարդ Պահլավունին և իր գրական ժառանգությունը.* *էջ 20*

14097 Վեսելովսկի, Յու. *Կնոջ վիճակը հայ գրականագետների ստեղծագործությունների մեջ.* *էջ 21—22*

14098 Դավրյան, *Հ. Երեխայի մտային առողջապահությունը։ (Ընդհանուր ակնարկ).* *էջ 25—27*

14099 Ն. Մ. *Թեհրանահայ ազգային հիմնարկները վերջին հնգամյակում և ներընտիր մարմիններ.* *էջ 27—29*

14100 Մարտիրոսյան, Օ. *Կինը ամսվա մեջ միայն հինգ օր կարող է հղանալ.* *էջ 32*

ԱՐՓԻ: *Գրական, գիտական, հասարակական ամսագիր։ Թեհրան, տպ. Մոդերն, 1949. 72 էջ, Բաժանորդագինը 12 դոլար։*

— *Խմբագիր՝ Հովսեփ Բագեայան։*

Арпи. Заря. Литературно-научный, общественный журнал. Тегеран, 1949.

ԼՈՒՅՍ: *Քաղաքական շաբաթաթերթ։ Իսթամպոլ, 1949.*

— *Արտոնատեր-խմբագիր՝ Հակոբ Սըրվաղյան։*

Луйс. Свет. Политический еженедельник. Стамбул, 1949.

ՆԵՐԿԱ: *Ամսագիր։ Փարիզ, 1949. 80 էջ (23×14սմ)։ Բաժանորդագինը 1000 ֆր.*

— *Խմբագիր՝ Լ. Զորմիսյան։*

Нерка. Современное. Журнал. Париж, 1949.

1949 թվի փետրվարի № 1-ում տպագրված «Քանի մը խոսք» խմբագրականում հետևյալն է ասված. «...Անհրաժեշտ է սփյուռքի հայ կյանքին տալ լայն շունչ մը, ընդլայնել մարդոց տեսողության հորիզոնը, գաղափարական ամուր կռվաններ ստեղծել, խոր լավատեսությամբ վարակել բազմությունները հայ ժողովրդի լուսաշող ապագային հանդեպ»։

Ինչպես ցույց է տալիս 1949 № 1—4-ի բովանդակությունը, այս ամսագիրը լայն տեղ է տվել Սովետական Հայաստանի կյանքին, կուլտուրային։

1949, № 1, ԷՋ 1—80

14101 Քանի մը խոսք։ [*Ամսագրի հրատ. մասին*]. *էջ 1—2*

14102 Զարդարյան, Հ. *Արիել Քալիպան—մարդը, արվեստագետը.* էջ 3—7

14103 Թոփալյան, Բ. *Աստղիկի արձանին—ժամ մենության* [*Բանաստեղծութ.*]. էջ 8—9

14104 Կոստանդյան, Հ. *Բանաստեղծ—Եղանակ* [*Բանաստեղծութ.*]. էջ 10—13

14105 Գողոսյան, Բ. *Ճամբան* [*Պատմվածք*]. էջ 14—19

14106 Գերպերյան, Օ. *Ուղղութենատիպ արվեստը.* էջ 20—24

14107 Քերեսթեճյան, Գ. *Վայելքի հարցը երաժշտության մեջ.* էջ 25—28

14108 Մանուկյան, Լ. *Միչուրին-Լիսենկոյի տեսությունը* [*Գիտական*]. էջ 29—37

14109 Ստեփանավանի *շրջան* [*Սովետ. Հայաստանի*]. էջ 38—40

14110 Զորմիսյան, Լ. *Կուսակցությունները ըսփյուռքի մեջ.* էջ 41—58, № 2, էջ 131—142, № 3—4, էջ 224—236

14111 Սիտալ, Կ. *Տեսա մեր երկրի արևածագը* [*Գրախոս՝ Լ. Զ.*]. էջ 59—63

1949 ՄԱՐՏ, № 2, ԷՋ 81—160

14112 *Հայ գրքի հրատարակությունը և սպառումը.* էջ 81—88

14113 Զարոյան, Գ. *Ազատում չկա այս բանտեն* [*Պատմվածք*]. էջ 89—97

14114 Արմանյան, Մ. *Հին ձեռագիր* [*Բանաստեղծութ.*]. էջ 98

14115 Շուշանյան, Վ. *Օրագիր.* էջ 99—104

14116 Մուրաֆճյան, Զ. *Թանձրացյալ և վերացական գեղեցիկը.* էջ 105—111

14117 Կոստանդյան, Հ. *Ձյունածաղիկ* [*Պատմվածք*]. էջ 112—114

14118 Գալճյան, Հ. *Սթրեպթոմիսին և ուսականության դարմանումը.* էջ 115—121

14119 Գերպերյան, Հ. *Տանիշմենտին հայկական ծագումը.* էջ 122—130

14120 Գյուղը *Սովետական Հայաստանի մեջ.* էջ 147—150, № 3—4, էջ 237

1949 ԱՊՐԻԼ—ՄԱՅԻՍ, № 3—4, ԷՋ 161—300

14121 Ապրիլ 24: [*Թրքական կառավարության կողմից կազմակերպված 1915 թ. կոտորածների մասին*]. էջ 161—166

14122 Բյուրակ, Լ. *Եղեռնը։ Թատերագրություն հինգ արար.* էջ 167—180

14123 Սարյան, Գ. *Սերմացանները* [*Բանաստեղծութ.*]. էջ 180

14124 Փիրանյան, Տ. *Թունաղբյուր* [*Քրդական հեքիաթ*]. էջ 181—184

14125 Սիրաս, Հ. *Վախեցած աղջիկը* [*Պատմըվածք*]. էջ 185—199

14126 Մանուկյան, Լ. *Օսմոնները* [*Գիտական*]. էջ 199—209

14127 Տրիետ, Ի. *Ձևապաշտությունը* [*Տեսական*]. էջ 211—223

14128 Կարապետյան, Բ. *Առատության համար.* էջ 226—231

14129 Առակոն: *Համայնավարները* [*Վեպ, թարգմ*]. էջ 232—259

14130 Պատմական *վեպը սովետական գրականության մեջ.* էջ 261—265

14131 Ընկերավարական *իրապաշտությունը.* էջ 281—289

ՋԱՄ-ԹԱՂ: *Պարբերաթերթ գրականության և արվեստի։ Երուսաղեմ, 1949. 34 էջ.*

— *Մեքենագիր*

Чам-тах. Журнал. Иерусалим, 1949.

ՈՒՍԱՆՈՂ: *Պարբերաթերթ։ Օրգան Ազգային Սահակյան բարձրագույն վարժարանի։ Բեյրութ, 1949—1954.*

— *Խմբագրապետ՝ Բենիամին Կ. Ժամկոչյան։*

Усанох. Студент. Орган Национальной высшей школы Саакян. Бейрут, 1949—1954.

1 9 5 0

ՄԱՍԻՍ: *Մանկական և պատանեկան ամսաթերթ։ Բուենոս-Այրես, 1950—1956. 32 էջ. (22×15սմ).*

Масис. Детско-юношеский журнал. Буенос-Айрес, 1950—1956.

Այս մանկապատանեկան հանդեսը տպագրում է՝ բարոյախոսական պատմվածքներ, հայ կլասիկ գրողներից և սովետահայ հեղինակներից արտատպություններ և թարգմանություններ օտար գրողներից։

1955 ԴԵԿՏԵՄԲԵՐ, № 12, ԷՋ 385—416

14132 Հայրիկը։ *Խոսք ընդ մանկինս. [Խրատական]. էջ 387—389*

14133 Կոչ։ *[Անդամագրվել բարեգործ. ընկ.-թյան]. էջ 389*

14134 Հ. Պատմիչ։ *Մենք և մեր հայրենիքը. էջ 390—391*

14135 Գույումճյան, Վ. *Բարեբարություն. էջ 392—394*

14136 Դրաչի, Ա. *Երգ խաղաղության։ [Բանաստեղծութ.]. էջ 393*

14137 Հակոբյան, Հովհ. *Ո՞վ պահած է հայ ազգը. էջ 394—395*

14138 Տարոնցի, Ս. *Արտաշես։ [Բանաստեղծութ.]. էջ 395*

14139 Աղայան, Ղ. *Անահիտ։ [Հեքիաթից]. էջ 396—397*

14140 Ցորենի *հատիկը։ [Պատմվածք]. էջ 398—399*

14141 Գոլլոտի, Գ. *Բինոքիո. [Պատմվածք թարգմ.]. էջ 400—405*

14142 Շիրազ, Հ. *Ցնորք չի եղել։ [Բանաստեղծութ.]. էջ 405*

14143 Մուշյան, Մ. *Ենովկա։ [Պատմվածք]. էջ 406—408*

14144 Կեոսկեոզյան, Հ. *Ծխելու մոլությունը. էջ 409—410*

14145 Հայերեն *գրել սովրինք. էջ 411*

14146 Թումանյան, Հ. *Սասունցի Դավիթ։ [Համառոտված]. էջ 412—414.*

ՆՈՐ ԱԶԴԱՐԱՐ։ *Եռամսյա պարբերաթերթ։ Կալկաթա, 1950—1957. 44 էջ. (28×20 սմ)։ Բաժանորդագինը 8 ռուփի։*

Արտոնատեր և խմբագիր՝ Զ. Մ. Հանանյան։

Нор аздарар. Новый вестник. Трехмесячный журнал. Калькутта, 1950.

Այս պարբերականի 1950 թ. նոյեմբեր 5-ի № 1-ում, «Մեր նպատակը» հոդվածում խմբագիր Զ. Մ. Հանանյանը հետևյալն է գրում. «Հնդկահայ գաղութը, որ գլխավորապես ծնունդ է պարսկահայության, մանավանդ Նոր-Ջուղայի, Մայր Հայրենիքից հեռու, շարունակ իր ջերմ ազգասիրությամբ, հեռավոր հայ գաղութների ազգային, կրթական ու մտավոր լուսավորության կարևոր հաստատությունների անզուգական հիմնադիրն է հանդիսացել։

...Ազգային, գրական ու տպագրական ասպարեզում ևս բավական մեծ նշանակալից դեր է կատարել այս գաղութը։

Հայ լրագրության ծագման պատմության մեջ, ռահվիրայի պաշտոն է կատարել այս գաղութը։

...Մադրասում, Բոմբեյում և Կալկաթայում 1794—1863 թվականներում, տասնեմեկ հայ պարբերաթերթեր են հրատարակվել»։

Այնուհետև թվարկվում է հնդկահայ պարբերականների կատարած գործերը, հայ ազատագրական շարժման մեջ հնդկահայերի խաղացած դերը ևապա կանգ առնում «Նոր Ազդարար»-ի վրա։ «...Մեր գաղութի գրական այս կարևոր ու աղաղակող պահանջին գոհացում տալու համար, սրտով ձգտում ենք «Նոր Ազդարար»-ով ամեն կերպ կարելին անելու ուղղությամբ։

«Նոր Ազդարար»-ի գլխավոր նպատակն է.

ա. Մեր ազգի, հայ լեզվի, հայոց պատմության ու գրականության սերը արթուն կենդանի ու հետաքրքրաշարժ պահել գաղութում։

բ. Խրախուսել մեր նոր սերունդին գրական աշխատանքի մեջ։

գ. Մանկական ու աշակերտական առանձին բաժին ունենալ, փոքրերի հայեցի ինքնուրույն զարգացման համար։

դ. Մշակութային կապ հաստատել մեր հեռավոր ցեղակիցների հետ»։

1950 ՆՈՅԵՄԲԵՐ 5, № 1, ԷՋ 1—44

14147 Հանանյան, Զ. Հ. *Մեր նպատակը։ [Հանդեսի մասին]. էջ 1—4*

14148 Նազարյանց, Ստ. *«Մայրենի լեզու, մայրենի բարբառ...»։ [Բանաստեղծութ.]. էջ 4*

14149 Երեմյան, Ա. *Ջուղահայ-հնդկահայ մշակույթը և ժողովրդական բանահյուսությունը։ (17—19 դար). էջ 5—9*

14150 Անդրանիկ *հայ լրագիրը. էջ 10—13*

14151 Նմուշներ *«Ազդարար»-ից. էջ 13—14*

14152 Կապուտիկյան, Ս. *Կարոտի կանչ։ [Բանաստեղծութ.]. էջ 14*

14153 Գասպարյան, Մ. *Բրամատանի հայ գաղութը. էջ 15—19*

14154 Աշխարհի *մեծագույն զանգը. [Մինգուն քաղաքում]. էջ 19*

14155 Միրզայան, Ա. Քաղ. Հնդկական քարքերից. էջ 20—22

14156 Գասպարյան, Մ. Կյանքի արգասիքը։ [Բանաստեղծութ.]. էջ 23

14157 Մեր մեկնասը։ [Մաք Ջոն]. էջ 24—25

14158 Ռայան, Ի. Ի՞նչպես լույս աշխարհ եկավ «Նոր Ազդարար»-ը. էջ 25—26

«Նոր-Ազդարար»-ի աշակերտական և մանկական բաժին.

14159—60 Կապուտիկյան, Ս. Երգ Արովյանի մասին։ [Բանաստեղծութ.]. էջ 28

16161 Նալբանդյան, Ա. Խաչատուր Աբովյան. էջ 29—31

14162 Անիրանուր: Օ՜, ինչ համեղ գաթա էր։ [Պատմվածք]. էջ 32—36

14163 Ա. Ք. Մ. Հայաստանին։ [Բանաստեղծութ.]. էջ 36

14164 Հով. Ս. Անճոռնի բադիկը։ [Պատմվածք]. էջ 37—38

14165 Թումանյան, Հ. Մի կաթիլ մեղրը։ [Բանաստեղծութ.]. էջ 39—41

14166 Սառաչ: Իմ մայրենի հայ լեզուս [Բանաստեղծութ.]. էջ 41

14167 Շառադ-տառախաղ. էջ 42

14168 Բաց նամակ մեր փոքրիկ ընթերցողներին. էջ 43

14169 Հնդկական կյանք։ [Ընթացիկ լուրեր]. էջ 44—45

ՆՈՐ ԿՅԱՆՔ: Ռումինահայ շաբաթաթերթ-քաղաքական, ընկերային, մշակութային։ Բուխարեստ, տպ. A. R. LUS. 1950—1956. 4 էջ, (57×38սմ).

Нор-кянк. Новая жизнь. Журнал румынских армян. Бухарест, 1950—1956.

1956 ՀՈՒՆՎԱՐ 20, № 3 (294)

14170 ՍՍՌՄ-ի 6-րդ հնգամյա պլանի վսեմ հեռանկարները։ [Առաջնորդող]. էջ 1

14171 Արամ Խաչատրյանի երաժշտությունը Հռոմի մեջ։ [Ինֆորմացիա]. էջ 1

14172 Սովետական Հայաստանի տնտեսության զարգացումը 6-րդ հնգամյակի տարիներին։ [Դիագրամա բացատրություններով]. էջ 1

14173 Էվրենյան, Ս. Դեպի մայր Հայրենիք. էջ 1

14174 Երգչուհի Արաքս Սվաճյան։ [Ռումինյայում]. էջ 2

14175 Գետիկյան, Գ. Մեր պոետներուն։ [Բանաստեղծութ.]. էջ 2

14176 Շայբոն, Ա. Տուրիզմը Սովետական Հայաստանում. էջ 3

14177 Ճեպեյան, Ս. Հայրենիքի ծոցին մեջ։ [Սովետական Հայաստանից տպավորություններ]. էջ 2

14178 Գոչումյան, Լ. Նոր վիթամիններ բժշկության մեջ. էջ 3

14179 Ղծրիկյան, Դ. Դեպի Անթարքթիդա։ [Սովետական գիտական արշավախմբի մասին]. էջ 3

14180 Պրնցեսանու, Վլատ: Հայ Արշակունիներու ծագման հարցը։ [Պատմագրական]. էջ 4

14181 Վարդանյան, Օ. Խաղաղ համակեցության և բարեկամական գործակցության համար. էջ 4

14182 Լուրեր, հայտարարություններ. էջ 4

ՍԵՎԱՆ: Պատկերազարդ ամսաթերթ Հայկական դեմոկրատ կոմիտեի։ Բուխարեստ, տպ. 1950—1957. 12,16 էջ (32×23սմ).

Севан. Иллюстрированный ежемесячник. Бухарест, 1950—1957.

1950 № 1—2, էջ 1—12, յուրաքանչյուր №-ում
1951 №1—12, էջ 1—12, յուրաքանչյուր №-ում
1952 № 1—12, էջ 1—16 յուրաքանչյուր №-ում
1953 № 1—12, էջ 1—16, յուրաքանչյուր №-ում
1954 № 1—12, էջ 1—16, յուրաքանչյուր №-ում
1955 № 1—12, էջ 1—16, յուրաքանչյուր №-ում
1956 № 1—12, էջ 1—16 յուրաքանչյուր №-ում

Այս պատկերազարդ գեղ ամսագիրը հրատարակում է Ռումինիայի ժողովրդական Ռեսպուբլիկայի «Հայ ազգաբնակչության դեմոկրատական կոմիտեն»։

Այդ կոմիտեի պաշտոնական օրգանն է՝ «Նոր կյանք» շաբաթաթերթը։ «Սևան»-ը հետաքրքիր, նկարազարդ հանդես է։ 1950 թ. նոյեմբեր 29-ի անդրանիկ համարում ասված է. «...«Սևան»-ը պարբերաբար պիտի ցոլացնի մեր Մայր Հայրենիքի՝ Սովետական Հայաստանի հոյակապ վերելքն ու սոցիալիզմի կառուցման ճամբուն վրա ձեռք բերած աննախընթաց նվաճումները։ Կհրա-

տարակենք սույն պատկերազարդ հանդեսը՝ հայերեն ու ռումիներեն...» ։

Այս ամսագիրն իր գեղեցիկ լուսանկարներով պատկերում է ՍՍՌՄ-ի զանազան տեսարաններ, Ռումինական ժողովրդական ռեսպուբլիկայում կատարվող սոցիալիստական շինարարությունը, նոր կյանքը։

Ամսագրում առանձին էջեր և հոդվածներ կան՝ ռումիներեն լեզվով։

Հաջող է ձևավորված և մեծ տեղ են գրավում ամսագրում գեղեցիկ նկարները։

Դնում ենք մեկ համարի նկարագրությունը։

1955 ՆՈՅԵՄԲԵՐ, № 11, ԷՋ 1—16

14183 «Սևան»-ի հնգամյակը։ [Ամսագրի մասին]. էջ 2

14184 29 Նոյեմբեր. էջ 3

14185 Երևանի ժամացույցի գործարանը. էջ 4

14186 Երևանի էստրադային նվագախումբը. էջ 5—6

14187 Հնգամյակը կատարեցին 4 տարվա և 6 ամսվա ընթացքեն. [Ռումինիայի ժող. ռեսպուբլիկայի 5-ամյակի մասին. Ֆոտոներ]. էջ 6—7

14188 Մեծ բարեկամության ամիսը։ [Ռումին-Սովետական]. էջ 9—10

14189 Ռումեն մեծ գրող մը։ [Միհայիլ Սադովյանու]. էջ 11

14190 Ամենայն հայոց Կաթողիկոսի ընտրությունը. [տեքստ և ֆոտո]. էջ 12

14191 Հայրենիք: [Երաժշտ. Ն. Գրիգորյանի]. էջ 13

1 9 5 1

ԱՐԱՐԱՏ ՇԱԲԱԹՕՐԵԱԿ: *Ազգային, քաղաքական, գրական։ Բեյրութ, 1951—56.*

Арарат шабаторяк. Национально-литературно-политическая газета. Бейрут, 1951—1956.

— Խմբագիրներ՝ Հ. Փարսամյան և ուրիշներ։

Այս թերթիկը 1951-թվից սկսած հրատարակվել է՝ «Արարատ» օրաթերթին կից, պատկերազարդ է, ունի ծաղրանկարներ։

ՀԱՅ ՄԱՄՈՒԼ: Hay Mamul. Prensa Armenia. *Եռօրյա քաղաքական, գրական, ժողովրդական։ 1951, 1955—1957 (շարունակվում է). Բուենոս-Այրես [Արգենտինա]. 8 էջ*

Ай мамул. Армянская печать. Трехдневная, политическая, литературная газета. Буенос-Айрес, 1951—1957 (продолж.).

Այս եռօրյա թերթը լույս է տեսնում Բուենոս-Այրեսում։ Հինգ տարի դադարել էր 1955 թվի նոյեմբերի 26-ից վերահրատարակվեց։

«Հայ մամուլ»-ը առաջադիմական «գաղափարների քարոզիչ է, նրա նպատակներն են՝ կենդանի կապ պահել Մայր Հայրենիքի հետ, պահպանել հայ լեզուն, հայկական կուլտուրան և հայկական ավանդությունները։ «Վերստին հանդիպում ժողովրդի հետ» առաջնորդողում գրված է. «Այս կլանող միջավայրում, հակառակ ամեն ձևի դժվարությունների, հայը կապված է մնում հայկական կուլտուրային, լեզվին, ազգային ավանդություններին, բարքերին, սովորություններին և իր վերածնված լուսաշող Մայր Հայրենիքին՝ Սովետական Հայաստանին»։

«Հայ մամուլ»-ը իր հիմնական խնդիրն է համարում՝ «...խանդավառել ու խանդավառել հայկական Սփյուռքը մեր հայրենիքի իրականությամբ և ուղեճշտավել հոգուտ մեր ժողովրդին, հօգուտ մեր ժողովրդի ուղիղ հասկացված շահերուն»։

«Հայ մամուլ»-ի վերջին երեք էջերը իսպաներեն են, թերթը պատկերազարդ է։

«Հայ մամուլ»-ում տպագրվում են սովետահայ գրողների երկերից, մեր թերթերից՝ քաղվածքներ, էջեր, Հայաստանից ուղեգրություններ։

«Հայ մամուլ»-ը Լատինական Ամերիկայի հայ գաղութի տպագիր խոսքն է։

Ահա «Հայ մամուլ»-ի նյութերի վերնագրերը՝ «Նորություններ Հայաստանեն», «Այստեղ Հայաստանն է», «Սովետական Հայաստանի մարդիկ» և այլն։ «Հայ մամուլ»-ն իր էջերում հետևողական պայքար է մղում դաշնակների դեմ, որոնք իրենց զրպարտություններով, թշնամանքով, աշխատում են թուլացնել արտասահմանի հայության կապը Սովետական Հայաստանի հետ, խանգարել, կասեցնել գաղութահայության առաջադիմական ուժերի հայրենասիրական ձեռնարկումները։ «Վասակ»-ներ ու «Վեստ Սարգիս»-ներ է անվանել «Հայ մամուլ»-ը դաշնակներին։

«Հայ մամուլ»-ը բազմակողմանի թերթ է։ Նա իր էջերում լուսաբանում է նաև միջազգային իրադարձությունները, նույնպես և Արգենտինայի ներքին ու արտաքին քաղաքականությունը, քա-

բռնում է արգենտինական ու հայ աշխատավորության բարեկամությունը։

ՊԱՀԱԿ։ *Քաղաքական, հասարակական գրական ամսագիր։ Թեհրան, տպ. «Ալիք», 1951—1952. 38 էջ, (22×16սմ)։ Բաժանորդագինը 120 րիալ։*

— *Արտոնատեր և պատ. խմբագիր՝ Մուշեղ Մաստյան։*

Паак. Страж. Политический, общественный, литературный журнал. Тегеран, 1951—1952.

Դեմոկրատական ուղղություն է ունեցել «Պահակ»-ը, նա հակադաշնակցական հոդվածներ է տպագրել։

1952 ԱՊՐԻԼ, № 4, ԷՋ 1—38

14192 Մայիսի 1-ը։ [*Խմբագրական*]. *էջ 1—4*

14193 Կապուտիկյան, Ս. *Պատմվածք Մայիսմեկյան դրոշի մասին։ [Բանաստեղծութ.]. էջ 5*

14194 Մոսկվայի *միջազգային տնտեսական խորհրդակցության աշխատանքների ավարտումը. էջ 6—13*

14195 Քալանթարյան, Հ. *Մայիսի 1-ը խաղաղության համար պայքարող ուժերի ստուգատեսի օրն է. էջ 14—15*

14196 Զարյան, Ն. *Ժանտախտի միջատները։ [Բանաստեղծութ.]. էջ 16*

14197 Գևորգյան, *Մ. Իրանահայ կյանքը մինչև 1952 թիվը. էջ 17—21*

14198 Կարբովսկայա, Վ. *Տոպտոնովա տատիկը։ [Պատմվածք]. էջ 21—26*

14199 Բարայան, Ժ. *Գարնան հովերն։ [Բանաստեղծութ.]. էջ 27*

14200 Ճանաչենք *առաջադիմական Միացյալ ճակատի դիմակավոր խափանարարներին. էջ 28—35*

14201 Կոչ։ [*Բանաստեղծ Կ. Սիտալի գրական գործունեութ. 40-ամյակը տոնելու մասին*]. *էջ 36—37*

14202 Ապրիլի 24-ը։ [*1915 թվի սուլթանական ջարդերի մասին*]. *էջ 38*

1 9 5 2

ԼՈՒՍԱՂԲՅՈՒՐ։ *Ամսագիր գրական-գեղարվեստական-գիտական։ Փարիզ, տպ. Գ. Էլեկյան, 1952—1955. 48 էջ, (27×21սմ)։ Բաժանորդագինը 100 ֆրանկ։*

— *Պատասխանատուներ՝ Գարույր Էլեկյան Լևոն Սոֆոկլյան։*

Лусахбюр. Источник света. Литературно-художественный журнал. Париж, 1952—1955.

Այս ամսագրի 1952 թվի սեպտեմբերի № 1-ի «Ժողովուրդը ներշնչարան» առաջնորդողում հետևյալն է ասված. «...Լուսաղբյուր»-ի հրատարակությունն սկսելով, մենք ունեցած ենք հետևյալ կարևոր առաջադրանքները.

1. Լայն տեղ հատկացնել՝ խաղաղորեն կերտվող մեր հայրենիքին և անոր վերելքին համապատասխան ընթացող գրականության ու արվեստին...

2. Արտասահմանի բոլոր հայ առողջ մտքի տեր մտավորականները հավաքել գրական հանդեսի մը շուրջը, որպեսզի ա՛լ դադրին իրենց ստորագրությունները տեսնելե հոգիով ու մտքով այլասերված հեղինակներու կողքին։

3. Արտասահմանի հայ դրասեր հասարակության տալ մշակութային հանդես մը, որ կմերժի «Արվեստը արվեստին համար» փետրաթափ սկզբունքը և կընդգրկե «Արվեստը ժողովրդին համար» բնական ուղին։

...«Լուսաղբյուր»-ը պիտի ըլլա Սովետ. Հայաստանի գրողներու և արտասահմանի հայ առաջադեմ մտավորականության «Ալպոմ»-ը. Ան հաջորդաբար պիտի հրատարակե հայրենիքի և մեր աշխատակից մտավորականներու լուսանկարները և կենսագրական գիծերը»։

1952 ՍԵՊՏԵՄԲԵՐ, № 1, ԷՋ 1—84

14203 Ժողովուրդը *ներշնչարան։ [Խմբագրական]. էջ 1—2*

14204 Զարդարյան, *Հ. Սպիտակ տատրակը։ [Պատմվածք]. էջ 3—8*

14205 Հրաչ *Զարդարյան։ [Կենսագրություն]. էջ 9*

14206 Մեսրոպ, Լևոն։ *Կաղ Բագինը։ [Պատմըվածք]. էջ 10—12*

14207 Գույումճյան, *Հ. Դրվագ մը միայն։ [Ակնարկ]. էջ 13—15*

14208 Էլեկյան, Գ. *Քել Եփրեմ։ [Պատմվածք]. էջ 16—21*

14209 Արմաճյան, Մ. *Սիրածներուս հետ։ [Բանաստեղծութ.]. էջ 21*

14210 Ամիրյան, Խ. *Երեկոյան մեղեդի։* [Բանաստեղծութ.]. էջ 22

14211 Սոփոկլյան, Ա. *Պայքար։* [Բանաստեղծութ.]. էջ 22

14212 Թորանյան, Թ. *Գալիքն այսօր ապրել կուզեմ։* [Բանաստեղծութ.]. էջ 22

14213 Իսմայլյան, Վ. Կ. *Դուք և մենք։* [Բանաստեղծութ.]. էջ 23

14214 Ավետիսյան, Հ. *Սրտ տարագիր աղոս* [Բանաստեղծութ.]. էջ 23

14215 Կապուտիկյան, Ս. *Մանկիկիս հետ։* [Բանաստեղծութ.]. էջ 24

14216 Սոփոկլյան, Լ. *Սիրտ իմ մեղավոր։* [Բանաստեղծութ.]. էջ 24

14217 Սարյան, Ա. *Մարտիկի երգը։* [Խոսք Գ. Սարյանի]. էջ 25

14218 Նազարյան, Ա. *Սոցիալիստական ռեալիզմը և «Շարժում» գրական պարբերաթերթը.* էջ 26—28

14219 Արմեն, Մեռվէ: *Այլասերումի հոսանքը գեղարվեստներուն մեջ.* էջ 29—31

14290 Սվաճյան, Հ. *Մանրեները և իրենց ձևափոխությունները.* էջ 32

14221 Քոլոլյան, Գ. *Ֆլորանս Նայթինկըլ.* էջ 33—37

14222 Արզումանյան, Ս. *Տաղանդավոր երգչուհի։* [Զարա Դոլուխանյան]. էջ 37—38

14223 Շմարինով, Դ. *Լեոնարդո դա Վինչի (1452—1519).* էջ 39—41

14224 Արզումանյան, Ս. *Սարգիս Մերկելյան։* [Մաթեմատիկոս]. էջ 41—42

14225 Լրաքաղ: [Արվեստ և գրականութ.]. էջ 44—46

1953 * ՆՈՅԵՄԲԵՐ—ԴԵԿՏԵՄԲԵՐ, № 15—16, ԷՋ 81—128

14226 Գեղամ Լ. Սևան: *Գաղութահայ բանաստեղծությունը.* էջ 81—94

14227 Սարգիս *Քեչյան։ (Զանգու)։* [Կենսագրական]. էջ 95

14228 Քեչյան, Ս. *Մաղթանք— Երգ— Հաղթերգություն։* [Բանաստեղծութ.]. էջ 96—97

14229 Արամ Զարըրգ: *«...Բախտն ինքնիրեն չի գար...»։* [Բանաստեղծութ.]. էջ 97

14230 Վարուժան, Դ. *Բանվորուհին։* [Բանաստեղծութ.] էջ 100

14231 Վահյան, Վ. *Աղբյուրի մի ակունքին։* [Բանաստեղծութ.]. էջ 100

14232 Գույումճյան, Հ. *Պառավը։* [Պատմվածք]. էջ 101

14233 Շարապխանյան, Մ. *Լքված շունը։* [Պատմըվածք]. էջ 102—103

14234 Արազի: *Հուշերի ծաղիկները։* [Պատմըվածք]. էջ 104—108

14235 Պայազատ, Ս. *Խիկար իմաստուն։ (Արևելյան զրույց).* էջ 109—115

14236 Սվաճյան, Հ. *Աստղերու զարգացումը և Վիկտոր Համբարձումյան.* էջ 116

1954 ՀՈՒՆՎԱՐ—ՓԵՏՐՎԱՐ, № 17—18, ԷՋ 129—176

14337 Համբարձումյան, Վ. *Դեպի գիտության նոր հաջողություններ.* էջ 129—133

14238 Մեսրոպ, Լևոն: *Հակոբ Մնձուրի։* [Գրող]. էջ 134—135

14239 Մնձուրի, Հ. *Ղուրի՜... Ղո՜ւրի տե ղո՛ւրի։* [Պատմվածք]. էջ 135—139

14240 Պողոսյան, Բ. *Ճակատագիր... էֆենտիմ։* [Պատմվածք]. էջ 140—142

14241 Վարսյան, Շ. *Գինովին աղջիկը։* [Պատմվածք]. էջ 143—147

14242 Մավիյան, Մ. *Այսօր ձկնորս եմ։* [Պատմվածք] .էջ 148—150

14243 Արմանյան, Մ. *Դո՛ւք, հերոսներ նահատակ։* [Բանաստեղծութ.]. էջ 154

14244 Մանուչյան, Մ. *Զրկանք։* [Բանաստեղծութ.]. էջ 155

14245 Իսահակյան, Ավ. *Մոլլան ու մանուկները։* [Բանաստեղծութ.]. էջ 155

14246 Վահրամ Թաթուլ: *Ուսակիցներ։ (Անտիպ).* էջ 156—158

14247 Էմին, Գ. *Երգ կռունկի մասին։* [Բանաստեղծութ.]. էջ 159

14248 Երեմյան, Ա. *Սեդրակ Առաքելյան։* [Նկարիչ]. էջ 164—165

14249 Թաղևոսյան, Ալ. *Երգային արվեստի զարգացման համար.* էջ 170—172

* *Նկարագրում ենք այն համարները, որ ստացվել են Հայկակ. ՍՍՌ գրադարաններում։*

1954 ՄԱՅԻՍ—ՀՈՒՆԻՍ, № 21—22, էՋ 225—272

14250 Գրիգորյան, Հ. *Եղիշե Չարենցի ստեղծագործական ուղին.* էջ 227—233

14251 Զարեհ, Ե. *Նաիրի երկրից — Ես իմ անուշ...* [Բանաստեղծութ.]. էջ 234—235

14252 Իսահակյան, Ավ. *Արևելյան խոսք* [Բանաստեղծութ.]. էջ 236

14253 Կապեեց, Ա. *Արշակ Չոպանյան (1872—1954).* էջ 237—238

14254 Գույումճյան, Հ. *Հարգված խոստումը* [Պատմվածք]. էջ 239—244

14255 Սարգիս Վահագն: *Խիղճը* [Պատմվածք]. էջ 245—247

14256 Սեկոյան, Ա. *Անմոռանալի հանդիպում* [Պատմվածք]. էջ 248—251

14257 Դեղամ Լ. Սևան: *Նահրեն Բաս-Պեյրութ կամ օձը* [Պիես 3 գործող.]. էջ 252—257, № 23—24, էջ 300—305

14258 Ճյուճերյան, Ե. *Մար Աբաայան աղբյուրին «կեղծիքը».* էջ 261—263

1954 ՀՈՒԼԻՍ—ՕԳՈՍՏՈՍ, № 23—24, էՋ 273—320

14259 Զարդարյան, Հ. *Սիամանթո* [Գրաքննադատական]. էջ 273—275

14260 Պողոսյան, Բ. *Ուշացած զղջումներ* [Պատմվածք]. էջ 285—288

14261 Ստաֆֆի, Բ. *Վիեննայի անտառի հեքիաթները* [Պատմվածք]. էջ 289—924

14262 Իսահակյան, Ավ. *Մի մկան պատմություն* [Չափածո]. էջ 299

14263 Երևանի *պետական մատենադարանը.* էջ 310—314

1954 ՍԵՊՏԵՄԲԵՐ, № 25, էՋ 1—40

14264 Հայաստանի *սովետական գրողների Գ. համագումարը.* էջ 1—4

14265 Սալախյան, Հ. *Հանճարեղ գրողը* [Լ. Ն. Տոլստոյ]. էջ 5—9

14266 Կապեեց, Ա. *Մեր բանակները (Ռազմագերիի մը հուշատետրեն).* էջ 9—10

14267 Զարյան, Ն. *Սերը* [Պատմվածք]. էջ 11—13

14268 Տեր-Մինասյան, Ա. *Պոլսահայ գրողներու համաքույթը հրատարակչական միություն մը կազմության համար.* էջ 17—22

14269 Ջասըմե Ջալիլ: *Սիրում եմ ազալ — Քայլեր — Երախտիք* [Բանաստեղծութ.]. էջ 24

14270 Ղաֆադարյան, Կ. *Դվին մեծ քաղաքը հայ ժողովրդի պատմության մեջ.* էջ 32—35

1954 ՀՈԿՏԵՄԲԵՐ—ՆՈՅԵՄԲԵՐ, № 26—27, էՋ 41—88

14271 Լևոն Մեսրոպ: *Արտասահմանի հայ գրականությունը.* էջ 41—48

14272 Գույումճյան, Հ. *Անտոն Չեխով* [Մահվան 50-ամյակին]. էջ 49—52

14273 Չեխով, Ա. *Վայնկա* [Պատմվածք]. էջ 53

14274 Շիրազ, Հ. *Սփյուռքի հայության* [Բանաստեղծութ.]. էջ 67

14275 Զարդարյան, Հ. *Դանիել Վարուժան* [Գրաքննադատական]. էջ 68—74

1954 ԴԵԿՏԵՄԲԵՐ, № 28, էՋ 89—128

14276 Խաչատրյան, Արամ: *Հարազատ Հայաստանում.* էջ 89—92

14277 Մնձուրի, Հ. *Ժամանակագրություն* [Հոդված]. էջ 93—95

14278 Պողոսյան, Բ. *Սնապաշտության գինը* [Պատմվածք]. էջ 96—98

14279 Չեխով, Ա. *Չինովնիկի մահը* [Թարգմ.]. էջ 99—100

14280 Ստաֆֆի, Բ. *Ընկերները (Նովել).* էջ 101—103

14281 Շիրազ, Հ. *Մորս աչքերը* [Բանաստեղծութ.]. էջ 108

14282 Նարեկց, Վ. *Աշնան գյուղ* [Բանաստեղծութ.]. էջ 109—110

14283 Ալազան, Վ. *Լեռներ — Անտառում* [Բանաստեղծութ.]. էջ 110

14284 Կապուտիկյան, Ս. *Սիրո ծաղիկներ* [Բանաստեղծութ.]. էջ 110

14285 Վարժապետյան, Հ. *Հայկանուշ Մառքի գրական հիսնամյակը.* էջ 115—116

1953

ԱՅԳ: *Քաղաքական, տնտեսական օրաթերթ։ Բեյրութ, 1953. 4 էջ, (80×50 սմ).*

— Տեր և տնօրեն՝ Տիգրան Թոսպաթ.

Айг. Заря. Политическая, экономическая газета. Бейрут, 1953—1957.

«Այգ»-ը հիմնվել է Բեյրութում 1953 թվի մարտի 1-ին։ Այգ թերթն իրեն անվանում է՝ անկախ, իբր թե ոչ մի պարտիայի չի հարում։ Նա հայտարարում է հետևյալ երեք լոզունգը՝ եկեղեցու, լեզվի և ժողովրդի պաշտպանություն։ «Այգ»-ում գրված է. «Մեր եկեղեցին... իր ավանդություններով մեր ազգը պահպանեց պատմության բոլոր վերիվայրումներուն ընդմիջեն։

Մեր լեզուն, դարերու ընթացքին ան կերտեց մեր սուրբ հերոսներն ու մարտիրոսները։ Ան մեր փառքի գեղեցիկ գոհարն է և մեր գոյության ու տևականության հիմքը։

Մեր ժողովուրդը, ան ապառաժի պես տոկուն է, համառ, դիմացկուն, պատվախնդիր, աշխատունակ, խելացի և գործունյա ...Ան արժանի է, որ աշխատենք և պայքարենք իրեն համար» [Այգ, 1955, № 614]։

Փաստորեն այս փքուն խոսքերի տակ թաքնված է հետադիմական, հակասովետական, հակադեմոկրատական մի ուղղություն։

«Այգ»-ը իր հոդվածներով վարում է ռեակցիոն քաղաքականություն։

ԱՐԵՎ: *(Պարբերագիրք)։ Բեյրութ, 1953.*

Арев. Солнце. Периодическое изд. Бейрут, 1953.

ԿԱՆԹԵՂ: *Հանդես գրականության և արվեստի։ Հալեպ, 1953. 48 էջ.*

Кантех. Лампада. Журнал литературы и искусства. Алеппо, 1953.

ՆՎԻՐՈՒՄ: *(Պարբերաթերթ Հովակիմյան-Մանուկյան. Երկրորդական վարժարանի)։ Բեյրութ, 1953. 36 էջ. Գինը՝ 50 լիբ. դահեկան.*

1953 Ա. տարի.

Нвирум. Посвящение. Периодическое изд. школы Овакимян—Манукян. Бейрут, 1953.

1954

ԱՍՏՂԱԲԵՐԴ: *Մշակութային ամսօրյա հանդես։ Իսթամպուլ, 1954.*

— Խմբագիր՝ Թ. Ազատյան։

Астхаберт. Журнал. Стамбул, 1954.

ԳՐԱՄԱՐՏԻԿ: *Գրական, գիտական, երգիծական, հասարակական, ազգային չեզոք շաբաթաթերթ։ Լոս-Անջելոս, 1954—1956. 4 էջ, (34×24 սմ). Բաժնեգինը 3 դոլար։*

— Հրատարակիչ և խմբագիր՝ Գ. Հարությունյան (Մ. Գուրգեն)։

Грамартик. Литературный боец. Литературно-научный, сатирический и общественный журнал. Лос-Анджелос, 1954—1956.

Հետադիմական ուղղության շաբաթաթերթ է։

1956 ՓԵՏՐՎԱՐ 24, № 1, ԷՋ 1—4

14286 Ջորջ Վաշինգտոն: *[Համառոտ կենսագրական]. էջ 1*

14287 Լրիվ *դիմակազերծ անել Կարո Գեորգյանին. էջ 1*

14288 Ռուբեն *Դարբինյանի հրապարակագրական 50-ամյակը. էջ 2*

14289 Եղիշե: *Վայրենիների հետ։ [Պատմվածք]. էջ 2—3*

14290 Գրագետ: Ա. *Իսահակյան. էջ 4*

14291 Հայտարարություններ. *էջ 4*

1955

ԶԱՐԹՈՆՔ—ՍՓՈՐ: *[Մարզական թերթ]։ Բեյրութ [Լիբանան]. 1955—1957. 4 էջ, (56×40 սմ).*

Зартонк—Спор. Пробуждение—спорт. Спортивная гизета. Бейрут, 1955—1957.

— «Զարթոնք-Սփոր» թերթը լույս է տեսնում շաբաթը մեկ անգամ որպես հավելված «Զարթոնք» օրաթերթի և ամբողջապես նվիրված է՝ սպորտին ու ֆիզկուլտուրային։

1956 ՄԱՐՏ 26, № 6 (57)

— Ծուխպոլ։ [Վիրանանի հայ թեմերի խաղի արդյունքները]։— Հեծելարշավ։— Աթլեթիզմ։— Փինկփոնկ։— Միննամաշխարհ։ [Երկրորդ էջը նվիրված է կինոնկարներին]։— Կափամարտ։— Զանազան կարճ լուրեր։

ԶՎԱՐԹՆՈՑ: Ամսաթերթ գրականության և արվեստներու։ Փարիզ, 1955—1956. 8 էջ, (50×32 սմ)։ Բաժնեգինը 1000 ֆր.

— Խմբագիր՝ Հրանդ Պալույան։

Звартноц. Литературно-искусствоведческий журнал. Париж, 1955—1956.

Այս ամսաթերթը ատավելապես գրական-գեղարվեստական բովանդակություն ունի։ Հրատարակվում է օրաթերթի ծավալով։ «Զվարթնոց»-ն ունեցել է նախկինում հետևյալ հրատարակությունները՝ 1. «Զվարթնոց» պարբերաթերթ. (1929—1931), 2. «Զվարթնոց» տարեգիրք» (1937), «Զվարթնոց» եռամսյա» (1947—1948).

«Զվարթնոց»-ը հաճախ խնկարկում է դաշնակ ղեկավարներին։

1955 ՍԵՊՏԵՄԲԵՐ 1, № 1, ԷՋ 1—8

14292 Հ. Բ. «Զվարթնոց»-ի վերահրատարակության առթիվ. էջ 1

14293 Զարյան, Կ. Աշխատանքի սեղանս։ [Բանաստեղծութ.]. էջ 1

14294 Թոփալյան, Բ. Լույսի սեր։ [Բանաստեղծութ.]. էջ 1

14295 Անարոն: Հատվածներ։ [Բանաստեղծութ.]. էջ 1

14296 Մեր արվեստագետները։ [Գ. Բաշինջաղյան]. էջ 1

14297 Բալույան, Հ. Հովհ. Թումանյանի «Անուշ»-ը. էջ 2, № 2, էջ 2

14298 Խանճակյան, Ա. Գերճ Գողշյան։ [Հիշողություն]. էջ 2—3

14299 Այվազյան, Ե. Կույս համաստեղ։ [Բանաստեղծութ.]. էջ 3

14300 Փայլակ Սանասար: Րաֆֆին իբրև պատմող. էջ 3, № 2, էջ 3

14301 Ավագյան, Հ. Հայաստանյան նոր երգապնակներ. էջ 4

14302 Հ. Բ. Աշոտ Պատմագրյանի երկասիրությունը։ [Երաժշտական]. էջ 4

14303 Հուշ-երեկո ի պատիվ ողբացյալ Արշակ Չոպանյանի. էջ 6—7

1955 ՀՈԿՏԵՄԲԵՐ, № 2, ԷՋ 1—8

14304 Հ. Բ. «Զվարթնոց»-ի առաջադրությունները. էջ 1

14305 Հ. Բ. Եղիշե Թադևոսյան։ [Նկարիչ]. էջ 1, № 3, էջ 2

14306 Խանճակյան, Ա. Ճարտարապետ Թորոս Թորամանյան. էջ 2—3

14307 Ճիզմեճյան, Գր. Փառք ի կյանս։ [Բանաստեղծութ.]. էջ 3

14308 Գասպարյան, Ս. Միամորճիս հետ։ [Բանաստեղծութ.]. էջ 3

14309 Հ. Բ. Ա. Մեսումյանցի «Ոսկի հեքիաթը». էջ 4

14310 Հ. Բ. Հայկական մանրանկարչություն. էջ 5

14311 Կառավարենց, Գ. Նոճի։ [Բանաստեղծութ.]. էջ 5

14312 Բյուզանդ, Է. Մայր Հայաստան. էջ 6

1955 ԴԵԿՏԵՄԲԵՐ 15, № 3, ԷՋ 1—8

14313 Պազրճյան, Գ. Ուխտագնացություն դեպի Հայաստան. էջ 1, № 4, էջ 1

14314 Շահպազ, Ս. Մայրությունը։ [Պատմվածք]. էջ 2, № 4, էջ 2

14315 Շինական, Ն. Պատերազմու օրերուն էր... [Պատմվածք]. էջ 3

14316 Բաքայան, Մ. Ռուսական պարախումբը Փարիզի մեջ. էջ 5

14317 Ենովք Արմեն: Հայ լեզվի քնարեն խաղեր. էջ 6, № 4, էջ 6

14318 Արամեջյան, Մ. Երկիր, օրրան ու գերեզման։ [Բանաստեղծութ.]. էջ 7

1956 ՓԵՏՐՎԱՐ 10, № 4, ԷՋ 1—8

14319 Պարսամյան, Մ. Հակոբ Օշական արվեստագետը. էջ 1, № 5—6, էջ 6

14320 Գմբերյան, Ա. Մարտիրոս Մնակյան։ [Դերասան]. էջ 3

14321 Բալույան, Հ. Բանաստեղծ Արամայիս Սրապյան. էջ 4

14322 **Ճիվանիրնյան, Ս.** *Ներդաշնակությունը ոճին մեջ.* էջ 5

14323 **Սարյան, Ա.** *Մանրանկարիչ Աբրահամ Գուրգենյան.* էջ 5, № 5—6, էջ 9

1956 ՄԱՐՏ—ԱՊՐԻԼ, № 5—6, ԷՋ 1—12

14324 **Բաբայան, Մ.** *Կոմիտաս վարդապետի հոգուն.* էջ 1

14325 **Կոմիտաս:** *Պատրանք։ [Բանաստեղծութ.].* էջ 1

14326 **Պատմագրյան, Ա.** *Կոմիտաս վարդապետ.* էջ 1—2

14327 **Սարգիսյան, Վ.** *Կոմիտաս վարդապետի ձեռագիրներում Երևանյան արխիվը.* էջ 3

14328 **Թոռոսյան, Հ.** *Կոմիտաս վարդապետ հիմնադիր հայ երաժշտական ազգային դպրոցին.* էջ 4

14329 **Քերեսթեճյան, Գ.** *Մեծատաղանդ Կոմիտասը.* էջ 5

14330 **Տուրյան, Օ.** *Կոմիտաս վարդապետը մահվան անկողնին մեջ.* էջ 5

14331 **Մերճանոֆ, Գ.** *Արշավիր Շիրակյանի հուշերուն առթիվ.* էջ 11

1956 ՄԱՅԻՍ—ՀՈՒՆԻՍ, № 7, ԷՋ 1—8

14332 **Զարդարյան, Հր.** *Ժամանակ և խորհուրդ յուր։ [Գրաքննական].* էջ 1

14333 **Մոզյան, Լ.** *Ո՞ւր է մեր թարգմանական գրականությունը.* էջ 1

14334 **Տատրյան, Ա.** *Վարի հարկին վարձակալը։ [Պատմվածք].* էջ 2

14335 **Մալեզյան, Վ.** *Երազ ձյուն։ [Բանաստեղծութ.].* էջ 3

14336 **Անտոնյան, Հ.** *Ուղերձ արտասանված Հովհ. Ավագյանի հոբելյանական հանդեսին.* էջ 3

14337 **Թրենց, Գ.** *Գեղոն։ [Բանաստեղծութ.].* էջ 3

14338 **Սիմքեշյան, Ե.** *Ռոմեն Ռոլան.* էջ 5

14339 **Բուդաղյան, Ա.** *Պրոֆ. Կարապետ Աղաջանյան.* էջ 5—6

14340 **Պերպերյան, Ռ.** *Ակնարկ մը Մկրտիչ Պարսամյանի գրական գործունեության վրա.* էջ 6—7, № 8, էջ 4

14341 **Օր.** *Ալիս Պոյաճյանի պարի երեկոն.* էջ 7

1956 ՀՈՒԼԻՍ—ՕԳՈՍՏՈՍ, № 8, ԷՋ 1—8

14342 **Տեր-Հակոբյան, Հ.** *Գիհին։ (Հայկական ավանդություն).* էջ 1

14343 **Զարյան, Կ.** *Գիշերը իր դուռը։— Ներկայություն։ [Բանաստեղծութ.].* էջ 3

14344 **Սիմքեշյան, Ե.** *Անրի Պերշտայն։ [Ֆրանսիական գրող].* էջ 5

14345 **Բալույան, Հ.** *Վահան Նավասարդյան։ [Դաշնակ գործիչ].* էջ 5—6

14346 **Հայկական** *երգապարեր.* էջ 7

1956 ԴԵԿՏԵՄԲԵՐ 1, № 9, ԷՋ 1—8

14347 **Բալույան, Հ.** *Հայկանուշ Մառք։ Իր գրական 50-ամյա հոբելյանին առթիվ.* էջ 1

14348 **Փշրանքներ** *Հայկանուշ Մառքի գրականութենեն.* էջ 2

14349 **Շինական, Ն.** *Ճռաքաղ։ [Ակնարկ].* էջ 3

14350 **Հայրապետյան, Մ.** *Խոկում։ [Բանաստեղծութ.].* էջ 3

14351 **Անտոնյան, Հ.** *Գեղամ Խանամիրյան։ [Գրողի մասին].* էջ 4

14352 **Հ. Բ.** *Գրագետ և հանրային գործիչ Վ. Մալեզյանի ծննդյան 85-ամյակը.* էջ 4

14353 **Բալույան, Հ.** *Շահան Ռ. Պերպերյան։ [Գրող].* էջ 5

14354 **Սանակյան, Ա.** *Միատեսակ հայերեն։ [Լեզվական].* էջ 7

ԽԹԱՆ: *Հայկական կյանքի լրատու շաբաթաթերթ։ Փարիզ, 1955—1956. 4 էջ, (55×37 սմ). Բաժանորդագինը՝ Ֆրանսիայի համար՝ 1200 ֆր. արտասահմանի համար՝ 1500 ֆր.*

— Տնօրեն-խմբագիր՝ Լևոն Համբարձումյան (Տոքթ. Համբարձ)։

Хтан. Стимул. Еженедельный информатор армянской жизни. Париж, 1955—1956.

Դաշնակցական ուղղության թերթ է։

1956 ԱՊՐԻԼ 12, № 53

14355 **Վեհափառը** *մեր մեջ։ [Ամենայն Հայոց Կաթողիկոսը Փարիզում].* էջ 1

14356 **Օտյան, Երվանդ:** *Թաղականին կնիկը։ [Պատմվածք].* էջ 2

14357 **Լուրեր:—** *Հայտարարություններ.* էջ 4

ՀԱՅ ՄԻՏՔ: *Կիսամսյա գրականության, արվեստների և մտածման։ Փարիզ, 1955—1957. 4 էջ, (60×40սմ).*

— Խմբագիր՝ Պետրոս Զարոյան.

Ай митк. Армянская мысль. Двухнедельник литературы, искусства и мышления. Париж, 1955—1957.

ՄԱՐԱՇ: *Պարբերաթերթ Մարաշի Հայրենակցական Միության։ Բուենոս-Այրես. 1955. 20 էջ.*

Мараш. Журнал союза армян Марашцев. Бунеос-Айрес, 1955.

1955 № 1—7

Մարաշի հայրենակցական Միության ամսաթերթն է, կեսը հայերեն, մյուս կեսը անգլերեն։ Հիմնականում տպագրում է Մարաշի անցյալին և հայրենակցական Միության վերաբերյալ նյութեր։

ՄՇԱԿՈՒՅԹ: *Գիրք գրականության և արվեստի։ Բեյրութ, տպ. «Ատլաս». հրատ. «Մշակույթ». 1955. 96 էջ, (21×14 սմ).*

Мшакуйт, Культура. Книга литературы и искусства. Бейрут, 1955.

1955 ՀՈՒՆՎԱՐ, ԷՋ 1—96

14358 Զարեհ, Ռ. *Խաղաղության ողջին։ [Բանաստեղծութ.]. էջ 3—6*

14359 Աղավնի: *Շիրակ։ [Վեպից հատված]. էջ 7—16*

14360 Դավթյան, Վ. *Հայ ժողովրդին։— Մեր պետական դրոշը։ [Բանաստեղծութ.]. էջ 17—19*

14361 Սևան, Լ. Գեղամ: *Մոտեռն հեքիաթ. էջ 20—26*

14362 Հաճյան, Ժ. *Նոր տարին։ [Բանաստեղծութ.]. էջ 27*

14363 Վահագն, Ս. *Ձայն մը՝ որ կը տոկա։ [Պատմվածք]. էջ 28—40*

14364 Միցկևիչ, Ա. *Իմ ռուս բարեկամին։ [Բանաստեղծութ. թարգմ.]. էջ 41—42*

14365 Ցյուշիէ, Ժ. *Էլեկտրական լամպեր ուտող մարդը։ [Պատմվածք]. էջ 43—46*

14366 Լաչինյան, Հ. *Հոկտեմբերյան հեղափոխությունը նոր անկյունադարձ՝ մարդկության պատմության մեջ. էջ 47—59*

14367 Բաղդասարյան, Ս. *Բարբառագիտությունը Սովետական Հայաստանի մեջ. էջ 60—66*

14368 Գուշակյան, Մ. *Մարք Թուէյն։ [Գրականքննադատակ.]. էջ 67—76*

14369 Մարկ Թուէյն: *Ռուսական հեղափոխության մասին. էջ 77*

14370 Սուրիայի *ակադեմիականներ Սովետական Միության մեջ. էջ 78—81*

14371 Սիտալ, Կ. *Հովիվ Աղոն։ [Նյու-Յորք, 1954. Գրախոս՝ Վ.]. էջ 79—80*

14372 Էլչիբեկյան, Հ. *Սովետական իշխանության հաստատումը։ [Երևան, 1954. Գրախոս՝ Վ.]. էջ 90—91*

1955 ԱՊՐԻԼ, ԷՋ 1—98

14373 Վլադիմիր *Մայակովսկի։ (Մահվան 25-ամյակի առթիվ). էջ 3—9*

14374 Մայակովսկի, Վ. *Վլադիմիր Իլյիչ Լենին։ (Հատված)։— Բանաստեղծություն Սովետական պասպորտի մասին. էջ 10—16*

14375 Մուհամմեդ Քամալ Ապտիլ Հալիպ: *Պատը։ [Պատմվածք։ Թարգմ. արաբերենից]. էջ 17—24*

14376 Զարեհ, Ռ. *Կոմիտասի համար։ (Ռեկվիեմ). էջ 25—32*

14377 Սևան, Լ. Գ. *«Սթրաթ Պարքադի»-ի մանիշակը։ [Պատմվածք]. էջ 33—39*

14378 Աղդարյան, Գ. *Վստահություն։ [Բանաստեղծութ.]. էջ 40*

14379 Վահագն, Ս. *Հացի և վարդի համար։ [Պատմվածք]. էջ 41—54*

14380 Ալազան, Վ. *Լեռներ։ [Բանաստեղծութ.]. էջ 54*

14381 Վարդան, Լ. *Ես անմահ եմ։ [Բանաստեղծութ.]. էջ 55*

14382 Սարգիսյան, Հ. *Օրենքը կյանքին։ [Բանաստեղծութ.]. էջ 56*

14383 «Արակած *շրջանակ»-ի նկարչական ցուցահանդեսը. էջ 91—98*

1955 ՕԳՈՍՏՈՍ, ԷՋ 1—98

14384 Վահան Տերյան։ *[Ծննդյան 70-ամյակի առթիվ]. էջ 5—8*

14385 Տերյան, Վ. *Գարնանամուտ։— Արևածագ։*

— *Բանվորական երգ։— Գաղել խնդության։ [Բանաստեղծութ.]. էջ 9—12*

14386 Դարյան, Ա. *Գիտություն տոսիր։ [Պատմվածք]. էջ 14—25*

14387 Շահեն, Ն. *Խաղաղության աղավնին։ [Բանաստեղծութ.]. էջ 26*

14388 Թորոսյան, Թ. *Արաբերեն լեզու։ [Բանաստեղծութ.]. էջ 27*

14389 Խանզադյան, Ս. *Հողը։ [Հատված վեպից]. էջ 28—37*

14390 Նորենց, Վ. *«Ափ մը մոխիր»։ [Բանաստեղծութ.]. էջ 38—41*

14391 Սևան, Գ. Լ. *Գործադուլ։ [Պատմվածք]. էջ 42—47*

14392 Սարոյան, Ա. *Մեր կամքը։ [Բանաստեղծութ.]. էջ 47*

14393 Մարյան, Հ. *Եղբայրական։ [Բանաստեղծութ.]. էջ 48*

14394 Հանյան, Ժ. *Գարնանային։ [Բանաստեղծութ.]. էջ 49*

14395 Գորկի, Մ. Վ. Ի. *Լենին։ (Հատվածներ). էջ 50—59*

14396 Խաչիկյան, Հ. *Մարքսիզմ-լենինիզմը մասսաների և անհատի դերի մասին։ էջ 60—67*

14397 Թուրենյան, Ս. Հ. *Ուոլդ Ուիդմեն և իր «Խոտի տերևները»-ը. էջ 68—75*

14398 Ուիդմեն, Ու. *Մեր օրերը։ [Թարգմ. Ե. Ջարենց]. էջ 76*

14399 Դրամփյան, Ռ. *Մարտիրոս Սարյան. էջ 77—81*

14400 Ցախուրի, Ն. *«Այնքա՞ն ընկճուեր ես...»։ [Բանաստեղծութ.]. էջ 82—83*

1 9 5 6

ԳԼԱՁՈՐ: *Պարբերաթերթ Կիլիկիո կաթողիկոսության դպրեվանուց Պիքֆայա։ Բեյրութ, 1956; 96 էջ, (23×16 սմ).*

— *Խմբագրական կազմ՝*

Երվանդ սարկավ. Արելյան — խմբագրապետ
Խաժակ Սարգսյան — քարտուղար
Ավետիք սարկավ. Ավետիքյան — խորհրդական
Աբրահամ սարկավ. Հանեշյան »
Տիգրան Բալայան »

Гладзор. Перодическ. издание школы «Дпреванк» в Бейруте. 1956.

Դպրեվանքի սաների պարբերականն է «Գլաձոր»-ը։ Ունի՝ գրական, կրոնագիտական, հայագիտական բովանդակություն։ Ինչպես ցույց են տալիս մեկ համարի նյութերը, որ ստորև նկարագրել ենք, այդ պարբերականում գրել են Դպրեվանքի աշակերտները. թե գրական և թե պատմական նյութերը դեռ գիտական մշակման չեն ենթարկվել և կրոնական-եկեղեցական բնույթ ունեն։

1956, № 1, էջ 1—96

14401 Գարեգին վարդապ. *Ժառանգավոր սաներ։ [Պարբերականի մասին]. էջ 1—4*

14402 Թրբրյան, Մ. *(Բ. դասարան)։ Ծնունդի գիշեր։ [Կրոնական պատմվածք]. էջ 5—6*

14403 Մանուկյան, Հ. *(Բ. դասարան)։ Առաջին աղոթքս [Կրոնական պատմվածք]. էջ 7—8*

14404 Գահրամանյան, Ռ. *(Ա. դաս.). «Հող էիր և ի հող դարձիս»։ [Կրոնական պատմվածք]. էջ 9—10*

14405 Բալայան, Տ. *(Ա. դաս.)։ Խղճիս առաջին գիտակցությունը։ [Կրոնական պատմվածք]. էջ 11—12*

14406 Ումուտյան, Հ. *(Ա. դաս.)։ Սիրուն հոգին։ [Կրոնական պատմվածք]. էջ 13—15*

14407 Թէնիսըն, Ա. *Ազատագրում։ [Բանաստեղծութ. թարգմ. անգլ.]. էջ 16*

14408 Փարմոր, Ք. *Խաղալիքները։ [Բանաստեղծութ. թարգմ.]. էջ 17—18*

14409 Շրիգյան, Կ. *(Քահանայից դաս)։ Գաղափարի տոնը։ [Վարդանանց պատերազմի մասին]. էջ 18—20*

14410 Արելյան, Ե. *(սարկավագ)։ Աստվածաշունչի ներշնչման և անսխալականության վարդապետությունը. էջ 21—27*

14411 Ավետիք *(սարկավագ)։ Աթանաս Հայրապետ։ [Կենսագրակ.]. էջ 28—34*

14412 Փիտենյան, Հ. *(Ընծայարան բ)։ Վահան Գողթնեցի։ [Եկեղեցական]. էջ 35—41*

14413 Հանեշյան, Ա. *Ստեփանոս Նախասարկավագ։ Անձն ու կոչումը. էջ 42—47*

14414 Ավետիք *(սարկավագ)։ Գլաձոր։ [Պատմական]. էջ 56—62*

14415 Տեմիրճյան, Հ. *(Ընծայարան Ա.)։ Խոսրով Անձևացին և իր պատարագամատույցը. էջ 63—68*

14416 Սարգիսյան, Խ. *(Դ. դաս.)։ Առաքել Դավրիժեցին և իր պատմագրությունը. էջ 69—75*

ԵՐԿԻՐ: *Գիրք գրականության և արվեստի։ Հալեպ, 1956.*

Еркир. Страна. Сборник литературы и искусства. Алеппо, 1956.

Այս հանդեսի նպատակների մասին ասված է, որ պիտի հանդիսանա արաբական, մասնավորապես սիրիական կուլտուրական ու հասարակական կյանքի հայելին, լայն հետաքրքրություն ցուցաբերի արաբ դասական գրականության նկատմամբ։

«Երկիր»-ը խմբագրում են մի խումբ երիտասարդ գրողներ ու գրականագետներ։

«Երկիր»-ը դեմոկրատական հանդես է. Նրա խմբագրականում ասված է, որ պիտի աշխատեն. «Մեր հայրենիքի փառահեղ իրականությամբ խանդավառվելու և նրանից սովորելու առաջադրությամբ՝ աչքերն ուղղել սովետական գրականության, որովհետև հայ գիրն ու գրականությունը, հայ մշակույթը, սովետական ազատ երկնակամարի տակ, ապրում են իրենց աննախընթաց բարգավաճումն ու վերելքը»։

Հանդեսում տպագրված են սովետահայ մի շարք գրողների ստեղծագործություններ։

«Երկիր»-ն ունի քննադատական և հրապարակախոսական բաժիններ։

ՕՏԱՐ ԼԵԶՎՈՎ ՊԱՐԲԵՐԱԿԱՆՆԵՐ ՀԱՅԵՐԻ ՄԱՍԻՆ

NOTRE VOIX. («Մեր Ձայնը»)։ Paris, *1956.*

Нотр Вуа. Наш Голос. Париж, 1956.

«Նոթր Վուա» թերթը ֆրանսահայ դեմոկրատական երիտասարդության օրգանն է։ Այդ թերթի նպատակն է Ֆրանսիայում ապրող հայ երիտասարդությանը ծանոթացնել Սովետական Հայաստանի՝ քաղաքական, տնտեսական և կուլտուրական կյանքին։ Հատկապես լայն տեղ է տրվում՝ գիտության, գրականության, արվեստի նվաճումներին Հայաստանում։

1957

ՄԵՐ ՆՇԱՆԱԲԱՆՆ Է ԱՌԱՋ: *Շաբաթաթերթ։ Բեյրութ, 1957. 8 էջ։*

— Խմբագիր՝ Գառնիկ Ադդարյան։

«Мер ншанабанн э арач». Наш лозунг — вперед. Бейрут, 1957.

Շաբաթաթերթի № 1-ում ասված է. «Մեր հիմնական ուղին պիտի ըլլա միշտ ավելի սերտացնել և գործոն դարձնել հայ ժողովրդի միասնականությունը արաբ ժողովրդին հետ ,որ կպայքարի, որպիսզի Լիբանանի պետական ներքին ու արտաքին քաղաքականությունը ներշնչվի միայն երկրի ազգային շահերեն ու ըլլա իրապես անկախ՝ զերծ օտար իմպերիալիստ պետություններու միջամտություններեն և ազդեցություններեն»։ Այդ թերթում լուսաբանվում են Սովետական Միության և Սովետական Հայաստանի՝ քաղաքական, տնտեսական և կուլտուրական կյանքը լուսաբանող շատ նյութեր։ Թերթն ունի հարուստ գրական բաժին։

ԱՅԲԲԵՆԱԿԱՆ ԱՆՎԱՆԱՑԱՆԿ
ՀԵՂԻՆԱԿՆԵՐԻ, ԹԱՐԳՄԱՆԻՉՆԵՐԻ ԵՎ ԳՐԱԽՈՍՈՂՆԵՐԻ *

Ա

Ա 428, 1737, 1801, 4050, 6716, 9152, 9445, 9523, 12324
Ա. Ա. 464, 468, 476—77, 1162, 1219, 1223, 1233, 1238, 1244, 1258, 1365, 1385, 1427, 1432, 1437—38, 1723, 1739, 1745, 2971, 3847, 3877, 4147, 4152, 6481, 6488, 13459
Ա. Ա. Հ. 10630—31
Ա. Գ. 9203
Ա.-Դռ. 6995, 7046, 7733
Ա. Ի. 2882, 2890, 2894, 2906, 2909
Ա.-Լն. (Տոնիկյան) 3
Ա. Ս. 13242
Ա. Կ. 5760, 10622
Ա. Մ. 4693, 4712, 4747, 6881
Ա. Զ. 3631, 3645, 11449
Ա. Պ. 614, 618—19, 622, 624, 634, 1448, 9464
Ա. Ս. Ս. 3945, 6128
Ա. Վ. 2879, 2884, 2928, 2930, 2946, 3394
Ա. Վ. Տ. 2920
Ա. Վ. Օ. 358
Ա. Տ. 6472, 6477, 14081
Ա. Տ. Հ. 3506
Ա. Տ. Մ. 7856, 7862, 7866, 7869
Ա. Տ. Վ. 7504—05
Ա. Փ. Մ. 14163
Ա. Օ. 13176, 13190, 13193
Ա. Օ. Գ. 11450
Ա.-յան Ա. 747, 3377, 7590
Աբաշելի Ա. 12734
Աբգարյան Մ. 414, 5362
Աբդալյան Գր. 12932, 12953, 12982
Աբել 3761
Աբեղյան Ա. 1570, 1816, 1918, 4525, 4570, 7918

* Եթե ազգանվան և ինիցիալների համարը դրված է կլոր փակագծի մեջ, կնշանակի նրա մասին է (պերսոնալիա)։

Աբեղյան Ա. Ս. 9920, 10453, 10477, 10481
Աբեղյան Հովհ. (2878—79, 2884, 2887, 2890, 3530, 6522)
Աբեղյան Պ. 4811, 8337
Աբեղյան Մ. 7431, 7442, 8632, (13063)
Աբոյան Բ. 1050, 5101
Աբով Գ. 13348 (13134)
Աբովյան Խ. 1678, 3302, 3374, 8029—30, 10616, 12243, 12359, 13166, 13748, (1512, 2156, 3251, 4125, 5490, 5529, 7049, 7135, 7733, 7746, 8031, 8656, 8673, 8676, 8683, 8686—89, 8719, 8786, 10615, 11523, 12244, 12917, 13167, 13747)
Աբովյան Ս. 2979, 3630, 3643, 3665, 3830, 3856
Աբրահամյան Ա. 7120
Աբրահամյան Աշ. Գ. [պատմաբան] 8506, 8613, 8519, 8530, 8591, 8602, 8613, 8633, 8642, 8646, 8701, 8706, 8710, 8720, 8723, 8729, 8742, 8757—58, 8762, 8770, 8776, 8785, 8790, 8795, 8800, 8803, 8828, 8879, 8882, 8885—86, 8892—93, 12971
Աբրահամյան Ռ. [լեզվաբան] 10609, 10615, 12326, 12349, 12929, 12943, 12960, 12971, 12991
Ադամյան [նկարիչ] 232
Ադամյան Ա. 7055, 13381
Ադամյան Հ. (4661)
Ադամյան Մ. 14027
Ադամյան Ճ. 5257, 5870, 5871, 10961
Ադամյան Պ. 1288, 2253, 2375, 3304, 4483—84, 4512, 7445, 8700, (2156, 2575, 4911, 7445, 7448, 7459)
Ադելյան Ա. (9224)
Ադոնց Ն. 564, 581ա, 591
Ազատունի 2559, 9677, 9687, 9729, 10981, 11029, 11058
Ազարիա 56, 64
Ազատյան Թ. 9391
Ազնաուր Գ. 6581
Ազնաուր Պ. (5968)

Աղնաուրյան Ճ. 7995, 8001
Աժդահար 444
Աթանասյան Ա. 3829, 4148, 4154—55, 4158—60, 4162, 4164—67, 4169, 4176, 4181—82, 4185—87, 4212, 4218, 4221, 4475, 6701, 6708, 11386
Աթանասյան Ղ. 8786, 8796, 8801, 8869
Աթանասյան Փ. 4203, 4242
Աթարբեկյան Լ. 578, 3272, 7573, 7757, (7574, 7577, 7579, 7580—81, 8234)
Աթարբեկյան Տ. Գ. 7450
Աթեշյան Գ. 5186, 5196, 5200, 5213, 5218
Աթմաճյան Մ. 11116, 11126, 11132, 11763, 11790, 13634, 14114, 14209, 14243, 14318
Ալազան Վ. 9767, 10224, 10416, 11493, 11503, 11550, 11914, 13091, 13162, 14283, 14380, (10395, 11130)
Ալաճանյան Աս. 8592, 12431, 12440, 12620, 12638, 12663, 12712, 13339, 13367, 13378
Ալամդարյան Հ. (3181, 8877)
Ալեանաք Հ. 2465, 6043, 7360, 7363, 7837, 10352, 10361, 10375, 10390, 10399, 10406, 10428, 10435, (10405)
Ալեմշահ Գ. 4042, 12833, 13694, (13159)
Ալեյխեմ Շ. 4560, 4580, 4585
Ալեն Հ. 8984
Ալեքյան Հ. 1948, 1957
Ալեանաքյան Ե. 2584
Ալեքսանյան Ն. 2513, 2580—81, 2641—42, 2668, 7942
Ալեքսանյան Տ. (2580, 5854)
Ալթունյան Ա. 4041
Ալթունյան Գ. 11602, 11617, 11652
Ալթունյան Լ. 8808
Ալթունյան Հ. (12616)
Ալթունյան Վ. 8927
Ալիխանյան Ի. 1829
Ալիխանյան Հ. 6964
Ալիշան Ղ. Հ. 106ա, 2103, 2529, 3262, 10140, 13177, 13462 (140, 143, 144, 158, 225, 458, 482, 4563, 7960գ, 11298, 12326)
Ալիս 1481, 1498, 1501, (12887)
Ալեքյան Ա. 13412, 13609
Ալեքյան Վ. 6718
Ալոյան 1293, 9959
Ալպոյաճյան Ա. 1318, 1336, 2124, 2386, 2393, 2433, 2435, 2455, 2538, 2546, 4877, 6750, 8274, 8644, 9004, 9020, 9046, 9063, 11464, 12392, 12492, 12683, 13169, 13643
Ալփասլան 2072, 2125, 2165, 2274, 2713, 2722, 2782, 2794, 3594, 3600, 7950, 10196, 11305
Ալփիար Հ. 2046, 2049, 2062, 2098, 2809, 5562, 5571, 5590, 5606, 5672, 5719, 5849, 5879, 5965, 6017, 6026, 6037, 6045, (1276, 5589)
Ալֆոնս Դոդե 9190, 10145, 10237
Ախուրյան Ա. 13187
Ականյան Օ. Կ. 8492
Ակինյան Հ. Ն. 9590, 9597, 10010, 11038, 12548, 12624
Ահարոն 231, 242, 2475, 6057, 6528, 7233, 7245, 7316, 10070, 10927, 10997, 11009, 11023, 11031, 11890, 14295
Աճառյան Հ. 345, 2170, 2240, 2536, 3531, 4749, 4751, 4753—54, 4756, 4761, 6142, 6191, 6216, 7842, 8505, 8507, 8520, 8563, 8580, 8614, 8715, 8730, 8734, 8760, 8765, 8781, 8797, 8809, 8820, 8836, 8852, 8854, 8859, 8875, 8894, 11220, 12943, 12965 (116, 8829—30)
Աճեմյան Ա. 5948, 9261, 9275, 9322, 9366, 9381, 9404, 9413, 12452
Աճեմյան Լ. 8716, 10098, 10125, 10183, 11302, 12840
Աճեմյան Հ. 6406—07, 7754, 10252 (10006)
Աճեմյան Մ. 2149, 2156, 2270, 2723, 2751, 4034, 4041ա, (1885, 4041)
Աճեմյան Տ. 55, 76, 81, 101, 104, (1153, 13242)
Աղաբար Հ. 802, 807, 809—10, 813—14, 820—22, 830, 832, 841, 845, 852, 855, 869—70, 874, 884, 910, 920, 925, 928, 932, 952, 964, 966, 969, 972, 974, 977, 979, 983, 985, 990, 994, 999, 1005, 1007, 1010, 1016, 1018, 1024, 1028, 1034, 1040, 1042, 1048, 1051, 1056, 1059, 1065, 1067, 1070, 1073, 1078, 1084, 1094, 1097—98, 1100, 1103—04, 1113, 1117, 1121, 1125, 1131, 1135, 1139, 1971, 2008, 2885, 2902, 3649, 3784, 3804, 3857, 3880, 3896, 3903, 3972, 10109, 10112, 10118, 10218, 10220, 10246
Աղաբեգյան (3187)
Աղաբաբյան Գ. 13930, (2516)
Աղաբեկյան Մ. (4030)
Աղաթոն Գ. 6872
Աղաթոն Ե. Գ. 6840 (6562)
Աղայան Է. 13733, 13959
Աղայան Ղ. 800, 804, 914, 934, 1387, 3632, 3671, 3703, 3740, 3748, 3764, 3822, 3832, 10088, 10101, 10148, 10185, 10190, 10263, 10269, 10278, 14139, (393, 3255, 3823, 3824—28, 3830—31, 3833—36, 4859, 4863—64, 4869—71, 5034, 5280, 5777, 5810, 8692, 8698).
Աղանյան Հ. 4873
Աղանուր Հ. 240, 3285
Աղանուր Վ. 181, 215, 2080, 2127, 2204, 2213, 2505, 2728, 3289, 7311, 13455 (2727, 4653, 4784)
Աղաջանյան Կ. 10502, (14339)
Աղասարյան 527, 559, 563, 3872, 3879
Աղասարյան Բ. 3924, 3930, 3936, 3963, 4145, 5222, 5231, 5238—41, 5243, 5245—46, 6702, 6704
Աղասարյան Ի. 3887, 4550
Աղասի 304—11, 4270
Աղասյան Վ. 3329, 3348, 5073, 5085, 5098, 5106, 5115, 5129, 5133, 5144, 5151, 5156, 5164, 7454, 7458, 7531, 7629, 7654, 7672, 7742, 7765, 8330, 8338, 8343, 13407, 13925 (7463)

Ազավնի 8319, 8564, 10312, 11158, 13116, 13238, 13320, 13403, 13518, 13558, 13631, 13798, 14058, 14359, (13148)
Ազրալյան Ն. 6961—62, 6975, 6981, 7001—04, 10580
Ազրեկյան Հ. (7430)
Ազպաշյան Հ. 13305, 13316, 13355, 13425
Ամանեթյան Փ. Ս. 10785
Ամատյան Ս. 2200
Ամատունի Էզ. 5472
Ամիրյան Հ. 10287, 10573, 11466, 12448
Ամիրխանյան Ճ. 5090, 5094, 5119, 5136
Ամոն 4006, 4009
Այլամազյան Հ. 6933
Այնթաբյան Փ. 8745
Այվազյան Ա. 10790, 10793, 13887
Այվազյան Բ. 1526, 1543, 1561, 6777
Այվազյան Ե. 10946, 10962, 11037, 11049, 11053, 11071, 11207, 11332, 13233, 14299
Այվազյան Հ. 5054, (12223)
Այվազյան Ճ. 10507, 11606, 11620, 11627, 11638, 11640, 11653, 11613, 12774
Այվազովսկի Գ. (8745ա)
Այվազովսկի Հովհ. (69, 146, 2173, 2297, 2569, 8716, 8718, 8726, 8733, 9075, 13799)
Այունց Մ. 4243
Անայիս 1310, 1337, 2276, 2347, 2555, 2619, 2711, 2732, 2759, 5905, 5944, 5958, 5963, 5984, 5989, 6050, 6073, 6104, 7335, 7401, 8188, 9119, 10356, 10373, 14063
Անատոլ Ֆրանս 9484, 9639, 9790, 9804, 10235, 10238, 10245, 10303, 11840 (73, 4974)
Անակրեոն 3135
Անահիտ 6270, 10932
Անանիա Շիրակացի (8849, 8886)
Անանիկյան Հ. Մ. 7897, 8983, 9009, 9024, 9040, 9058
Անանյան Մ. 4796, 4817
Անանյան Վ. 13375—76, 13512, 13901, 13923, 13933, 13988, 13997
Անանուն Դ. 4053, 4060, 4622, 5479, 5483, 5492, 5821, 6501, 7010, 7022, 7039, 7048, 8221, 8227, 8234, 8255, 8258, 9224
Անասյան Հ. Ս. 8712, 8724, 8896
Անդրանիկ 7552
Անդրանիկյան Մ. (6596)
Անդրեասյան Ա. 10483, 10492, 11636, 11878, 11907, 11926, 11957, 11989, 11996, 12069, 12104, 12185, 12195, 13665, 136700, 13743, 13810, 13869
Անդրեասյան Գ. 2735, 5002
Անդրասյան Հ. 2156, 12564
Անդերսեն Ն. 811, 10095, 10097, 10117, 10202, 10311, 14094, (10154)
Անդրեև Լ. 846, 3011, 4505, 4672, 5543, 5546, 6173, 6546, 10138, 11007
Անդրիկյան Հ. Ն. 168, 217, 4981, 4989
Անդրունի Ճ. 10533, 10534
Աննիկ 6514, 12294, 12298
Անոփյան Ա. 6994
Անոփյան Գր. 1728, 1250, 1841, 1889
Անոփյան Թ. 1536, 1727, 1736, 1753, 1760, 1763, 1774, 1789, 1804, 1813, 1825, 1832, 1843, 1885—86, 1893, 1914, 1921, 1930, 1958, 1975, 1970, 2016, 2025, 3130, 3172, 3273, 3318, 4110, 4269, 7144
Անտոնյան Ա. 2371, 2709, 2721, 2731, 2737, 2805, 2810, 2812, 3530, 4014բ, 6273, 9176
Անտոնյան Հ. 11922, 11974, 14336, 14351
Անտոնյան Հ. Մ. 12483, 12494
Անտրե Վահրամ 8391, 8403, 8482
Անտունի Ջ. 6108, 6112
Անրի Պերշտայն (14344)
Անունցիո Տ. Կ. 5697
Անուշավան 7412է, 9461
Անուշ 6871, 6875, 6884, 6987
Աշխատավորյան Ա. 4281
Աշճյան Ա. 11590, 11612, 11645, 11650, 11654
Աշտարակցի Ն. (8833—34)
Աշտիշատ Բ. 13017
Աշուղ 1591
Աշուղ Նիզամի 3204
Աշուղ Ջիվանի 3173, 3276, (2928)
Աշուղյան Թ. 4696
Աշըգպաշյան Ա. (11715)
Ապաճյան Օ. 10015, 10019
Ապիրատ Հ. (11745)
Առաքելյան Առ 2021, 4722, 8711, 8763, 8780, 8897—98
Առաքելյան Ս. Բ. 7490, 8643, 10613, (14248)
Առաքելյան Հ. 4485, 4576, 6752, 8888, 8891 (1291)
Առաքելյան Վ. 11223
Առյուծյան Ա. 5759, 5770, 5773, 5780, 5798—99, 5802
Առանձնուր 584ա
Առաքել Դավրիժեցի (14416)
Առաքել Պատրիկ 8759
Առնակ 2469, 6131—32
Առստամյան Մ. Հ. 1549
Ասատուր Ջ. 2047
Ասատուր Կ. 5438, 5445, 5455, 5470
Ասատուր Հր. 312, 320, 2053, 2064, 2156, 2404, 2725, 2744, 2770, (114)
Ասատրյան Ա. 6753, 13384
Ասատուրյան Խ. Մ. 6531
Ասատուրյան Հ. 12075, 12026, 12047, (12735)
Ասատուրյան Հ. Հ. 7365, 11904, 12009, 12022, 12095, 12182, 11985, 11928, 13836
Ասլանյան Ա. 4012
Ասլանյան Գ. 3450, 3471, 3477, 4257
Ասլիբեկյան Լ. 5118
Ասիլյան Մ. (3804)
Ասպետ Հ. 6067
Աստղիկ 5873, 5922
Աստղունի Գ. 7557

Աստվածատուրյան Ա. 10575
Աստվածատուրյան Ն. 10035
Աստվածատուրյան Տ. 6010
Աստրով, Ս. 7595
Ասրյան Ա. (13922)
Ասուպ 1276, 1331
Ասքանազյան Մ. 2156
Ավագյան Ա. 4199, 7157, 7171, 8559, 8565, 12223, 13732
Ավագյան Հ. 2374, 2629, 4788, 6317, 6353, 6387, 8022, 9001, 9019, 9028, 9029, 9038, 9055, 9068, 9074, 9078, 9086, 9094, 9097, 9103, 9126, 11929, 12046, 12078, 12174, 14301, (12060ա, 14336)
Ավագյան Ռ. 4253
Ավագյան Ս. 10610
Ավագյան Վ. 7908
Ավգերյան Մ. (2162, 7745)
Ավգուստ Ռուդեն (3257)
Ավդալբեգյան Թ. 5490, 3240 10099
Ավետ 2798
Ավետիս Բեյ (12060ա)
Ավետիսյան Ա. 8899—8900
Ավետիսյան Ավետ (13325)
Ավետիսյան Հ. 6473, 6484—85, 8901, 14214
Ավետիսյան Մ. 6836, 7088
Ավետիսյան Ն. 14036
Ավետիսյան Ռ. 4151
Ավետիսյան Օ. 13097, 13653, 13741, 13876, 13908, (13520, 13601, 13643)
Ավետյան Ա. 10706
Ավետյան Գ. (2420, 4717—23)
Ավիս 7489
Ավո 197, 353բ, 354, 360, 362, 366, 368, 378, 382, 394, 403, 406, 410—11, 413, 417, 421, 424, 425, 434, 436, 440, 443, 447, 455, 1786, 6528ա, 7150
Ավչյան Ս. 10517
Ատանազյան Կ. Գ. 11685
Ատելյան Ա. 12843
Ատոմ 1494, 1784, 1806, 1824, 1874, 1878, 1899, 6719,
Ատրյան Վ. 11496, 11513
Ատրպետ 157, 167, 228, 935, 3192, 3237, 3319, 7003
Ատրուշան 192, 1291, 2182, 2195, 3267, 3496, 3513, 3614, 4038, 4499, 4511, 5564, 5575, 5644, 5655, 6009, 6712, 7315, 8015, 8024, 2034, 10003, 10006, 12407
Ատուր Հր. 11723, 11727
Արա 2425, 9393
Արա-Ս 6947
Արազ 9606, 9625, 9647, 9668, 9762, 9782
Արազի 13084, 13480, 13740, 13910, 14234, (13739—11148)
Արազյան Մ. 4546, 4625, 4613, 7045
Արածանի Գ. 9732, 9751, 9756, 9565, 9776, 9784, 9803, 9810
Արահեզ 12758
Արամ 4957, 4971, 4975
Արամ Ասպետ 10591, 13737
Արամ Գառնոն 9958
Արամ Հայկազ 12030ա, 12058, 12093, 12180, (12060ա)
Արամ Նուպար 12094
Արամ Չարլեք 9584, 14229 (5885)
Արամ Վրույր (9719)
Արամազդ 11406
Արամայիս 751, 7703
Արամիկ 12922, 12985, 12992
Արամյան Լ. 10115
Արամյան Հ. 4302, 4308, 4312, 4316, 4345, 4358, 5192, 6810, 6820, 6829, 6837, 8663, 8775, 8810, 8883, 12524, 12596, 12626
Արամյան Տ. 10479
Արապյան Հ. 2134, 2156, 5290, 6806
Արասխանյան Ավ. 3925, 4224 (5079, 5689, 7744, 1009)
Արարատյան Հ. Ջ. 3729
Արաքս 13879
Արաքսիա 6066, 6107, 6051, 6086
Արաքսման Ա. 13325
Արբուն Ա. 9870
Արգահատյան Ա. 4476
Արգոս 5512, 10853, 12363, 13010
Արգուտինսկի (1595)
Արեգյան Լ. 5, 12, 17, 22—23
Արզրում Լ. 6938
Արեգ 4436
Արզումանյան Ա. 14222, 14224
Արզումանյան Ս. 10910
Արթենյան Հ. 2241, 3531, 8397
Արթիստ 7508
Արլեքին 13974
Արիազն Ա. 12209, 12302, 12316, 12329, 12344, 12918
Արիկ 6478
Արծրունի Գ. 2156, 3462, 4303, 4342, 4791, 5664, 11997, (1009, 4615, 5613)
Արծրունի Վ. 508, 515, 517, 3353, 3626, 6096, 11460
Արկոմյան Մ. 9451, 9459, 9471
Արձագանք 463, 465
Արղության Հ. (8860)
Արման Ա. 9260, 9276, 9317, 11163, 12169, 12433, 12575, 12601, 12615, 12617, 12625, 12637, 12641, 12647, 12667, 12705, 12750, 12759, 12856, 12872, 12875, 12885, 13067, 13117, 13327, 13366, 13380, 13415, 13524, 13538, 13619, 13627, 13705, 13719, 13731, 13753, (13185)
Արման Նուպար 12067
Արմատյան Ա. 9136
Արմեն 9188, 12796
Արմեն Անուշ 11001, 13236
Արմեն Գ. 8154

Արմեն Ղարիպ 12869, 13013
Արմեն Մածակ 10518, 10533, 11915
Արմեն Շիրակ 13689, 13707
Արմեն Սյունի 3909, 5297
Արմեն Սևան 6258, 9629
Արմենակ 5079, 5130, 5139, (2770)
Արմենի Լ. 610, 616
Արմենյան Ա. 3114 (3530)
Արմիկ 12972
Արնոլդ Բ. 3068, 3074, 3084, (3153, 3217)
Արշակյան Հ. 2156, 2702
Արշարունի Ա. 7159, 7916, 9331, 9368, 13306
Արշարունի Ն. 7101
Կրսեն 9417
Արսեն Ծ. 8497
Արսեն Երկաթ 4107, 4798, 5022, 5038, 6079, 6489, 6808, 7591, 8950, 9156, 9286, 9294, 9745, 9786, 12904, 13179, 13186, 13240, 13292, 13431, 13501, 13552, 13571, 13606, 13620, 13637, 13657
Արսեն Կիտուր 5202, 5215, 5458, 12893, 14011
Արսեն Հ. (2595)
Արսեն Ղարիպ 12851
Արսեն վարդապետ 1670
Արսենյան Լ. 288, 295, 301, 314
Արսենյան Մ. 11199
Արսլան Վ. 243
Արսլանյան Գ. 4374, 5987, 7404
Արտազ 4849
Արտեմ Ճաճնուր 3060
Արտուր Հ. 7758
Արցիբաշև 4625, 6029, (5695)
Արփիարյան Ա. 461—62, 565, 1148, 1171, 1186, 1186, 1199, 1212, 1214, 1221, 1224, 1226, 1229, 1234—35, 1241, 1252, 1254, 1274, 1322, 2434, 2681, 2683, 3532—82, 4467, 9065—66, 9263, 14086, (129—32, 2099, 3150, 3514, 4492, 5843, 9725)
Արփիարյան Տ. 2747, 2792, 2803, (116)
Աքաշ 635
Արքսիմ Լ. 5517, 5526
Արևելցի Մ. 595
Արևյան 9264, 9277, 9281, 9344, 9450
Արևյան Ս. 9314, 9334, 9339, 9419, 9489
Արևորդի 5276, 5279
Աֆրիկյան Ն. 7630, 7653

Բ

Բ 4459, 11176
Բ. Ե. 12735, 12753
Բ. Ի. 1603
Բ. Մ. 4168, 8938
Բ. Ն. 11959, 12056, 12096, 12205
Բ. Ղ. 7572
Բ .Ժ. 7543
Բ. Տ. 7042, 7056
Բաբախանյան Առ. 10176
Բաբախյան Ս. 10996
Բաբայան Ա. [բժիշկ] 509, 522, 548, 5235, 5302, (5354)
Բաբայան Ա. 7484, 9957
Բաբայան Գ. 4618
Բաբայան Ժ. 14199
Բաբայան Լ. 2843, 2867, 2870
Բաբայան Մ. 7364, 10349, 10360, 10371, 11760, 11768, 14324, (2298, 11790)
Բաբայան Ս. 2907, 4733, 6940
Բաբայան Վ. 4140
Բաբիյանց Ս. 577, 1752, 1770, 1778, 1781, 1800, 1820, 1835, 1846, 1848, 1853, 1864, 1868, 1873, 1875, 1879, 1894, 1900, 1902, 1906, 1912, 1917ա, 1929, 1939, 1950, 1954, 1959, 1965, 1969, 1976, 1987, 2000, 2012, 2029, 32,75, 4109, 6759, 7196
Բաբկեն եպիսկ. 6183, 9015
Բաբուրյան Գ. 4631, 6917
Բագրատունի Մ. 1406, 1415, 1417, 1620, 2970, 5501, 5509, 5514, 5527, 5548
Բագրատունի Հ. 9145
Բագրատյան Հ. 13044
Բագրևանդյան Ղ. 8393
Բադալ-Գալուստյան Ե. (2586)
Բաղարով Վ. 9229
Բաղե Ե, 12926
Բաղումյան Թ. 11208
Բալասանյան Գ. 149, 1510, 1512, 1530, 1547, 1553, 1570, 4872, 13818
Բալասբեկյան Գր. 5070, 2939
Բալայան Ն. 14405
Բալմոնտ 3134, 6890, 12310
Բալոնց-Մարգար 4215, 10524ա
Բալույան Հ. 9754, 9766, 10956, 10976, 10979, 10987, 11782, 11795, 14297, 14321, 14345, 14347, 14353
Բալյան Ն. 12517
Բախչօ 1524, 1542, 6922
Բախտիկյան Ս. Ա. 11607
Բակունց Ա. 10393, 10412, 11275, 11919, (11669, 13056)
Բահաթրյան Ա. (5800)
Բաղդասարյան Ա. 4629, 6662, 10902-03
Բաղդասարյան Հ. 7493
Բաղդասարյան Ս. 10518, 14367
Բաղրամյան Հովհ. (12891)
Բայրոն Ջ. Ն. Գ. 195, 6966, 6978, 6987, 7035, 9262, 9289, 9297, 9488-89, 10395
Բանասեր 8713, 8745ա, 8782
Բանիկյան Օ. 10033
Բանվոր Թ. 1606, 1614, 1617
Բանվոր Իշ. 1605, 4282

Բանվոր Ս. 4008, 4286
Բաշալյան Գ. 6864
Բաշալյան Լ. 457, 2568, 2634, 2636
Բաշինջաղյան Գ. 332, 1421, 2836, 2911, 4495, 4553, 4598, 7427, 7449, 10988, 14296, (6773, 13882)
Բաշինջաղյան Ջ. 13882
Բաշինջաղյան Ս. (գյուղատնտ.) 4150, 4183
Բաշկին Վ. 5775
Բասմաջյան Կ. Հ. 348, 2456, 2530, 2591, 2648, 4933, 6161, 7539, 7551, 7838, 8180, 8054, 9118, 10456, 10472, 10501, 109909, 10957, 11205, 11548, 11592, 11605, 11626, (116, 2596, 7548)
Բարբյուս Հ. 9281, 9501
Բարեղամյան Ս. Փ. 9917
Բարիքյան Մ. 13790
Բարխուդարյան Գ. 5788 (5122)
Բարխուդարյան Մ. 5773 (196)
Բարսեղյան Ա. 6534
Բարսեղյան Բ. 11883
Բարսեղյան Գ. 3047, 6533, 7236, 7330, (9703)
Բարսեղյան Հ. 9956
Բարունակ 4447, 5165
Բարունակյան Գ. 7105
Բդոյան Վ. 8514, 8521, 8582, 8634
Բեբել Ավ. (5722, 7011)
Բեդելյան Դր. 1799
Բեդին Ս. 12278, 12295, 12337, 12937
Բեդլեյ Դ. 3755
Բեթհովեն Լ. (7124)
Բելինսկի Վ. Գ. 1518-19, 2905
Բեկ-Հովսեփյան Թ. 196, 408
Բենիամին Գ. 4380
Բեշանյան Մ. 4579, 4594, 4620, 4628, 5051, 5055, 5096
Բերբերյան Մ. 351, 1758, 1769, 1788, 1792, 1798, 1802, 1805, 1814, 1818, 7436
Բերդյան Վ. 6880, 12276
Բերնարդ Շ. 6188, 13568
Բզնունի Լ. 8594, 12923
Բյուզանդ Է. 14312
Բյուզանդ Մ. 11834, 12353
Բյուզանդացի Ն. 2219, 7430, 8714ա, (8843)
Բոգդանով Ա. 8092
Բոդլեր Շ. 7682
Բոշի Տ. 12858
Բորյան Ար. 5093, 5104, 5113, 5125, 5147
Բորյան Գ. 10285, 10293, 10304, 11165, 12051, 12083, 12587, 12963, 13033, 13105, 13127, 13134, 13287, 13313, 13362, 13400, 13423, 13530, 13746, 13751
Բորյան Շ. 5137
Բրյուսով Վ. 3286, 6260, 7117, 7127, 7711, 7735
Բրուտյան Մ. 5212
Բուդաղյան Ա. 510, 545, 3358, 3415, 4132, 6692, 8417
Բալանձե Փ. Ա. 4516
Բուրյան Խ. 5023, 5039, 6479

Գ

Գ 7702, 9907, 10564
Գ. Ա. 11580
Գ. Աբ. 9456
Գ. Բ. 1826, 3013, 6763
Գ. Գ. 1811, 1834, 1782
Գ. Ձ. 2817
Գ. Թ. 5447
Գ. Լ. 3108, 3138, 3140-45, 3147, 3150, 3154, 3175, 3179, 3187, 3255, 3258, 3258, 3261, 3294, 3296, 3335, 3834
Գ. Ղ. 1396, 1402, 3807, 3840, 3845, 3912, 3961
Գ. Մ. 1903, 13192
Գ. Շ. 13043
Գ. Չ. 7154, 7193
Գ. Ս. 6078
Գ. Ս. Բ. 7876
Գ. Վ. 1678
Գ. Փ. 7114-15, 7117-18, 7124-30
Գր. Գե. 2943
Գար-յան Ռ. 4503
Գարաշվիլի Եկ. 8331
Գարիկյան Կ. 4824, 6352, 7323
Գաբրիելյան Ա. 10864
Գաբրիելյան Գ. (13890)
Գաբրիելյան Հ. 11649, 11651
Գաբրիելյան Ռ. 944, 1004, 1112, 6996, 7734
Գաբրիելյան Ս. 1208, 1332, 2179
Գաբրիկյան Խ. 12426, 12658
Գաբրիկյան Հ. 8922 8929
Գաղաղյան Ջ. 5560, 5587, 5615, 5745, 5666, 5673, 5679, 5692, 5704, 5712, 5715, 5722, 5726, 5731, 5735, 7881
Գաղանճյան Ա. 4327, 4331, 4770, 5406
Գաղանճյան Լ. 12785, 12794-95, 12798
Գաղանճյան, Հ. 2148, 3509, 3604-05, 3610, 5851, 5600, 5951, 6024, 6181, 7354, 8210
Գաղանճյան Ռ. 8440, 8919
Գալանյան Հ. 12724
Գալամքարյան Ա. 8754
Գալայճյան Տ. 10881
Գալանճյան Հ. 2052, 2156
Գալբադյան Ն. 10991
Գալեմքարյան Ջ. 4370, 5859, 5867, 5889, 5906, 5926, 5959, 5972, 6020, 6041, 6070, 6120, 6902, 7310, 12643, (2715, 12068)
Գալիոնճյան Ս. Հ. 5706, 6717
Գալճյան Հ. 14118
Գալուստյան Գ. 6909, 8168, 9132, 9137
Գալուստյան Գ. Օ. 10473, 10498
Գալուստյան Հ. 7584, 13831

Գալուստյան Օ. 2413, 11630, 11642
Գալեոս 8364
Գալֆայան Ա. 11822, 12357
Գալֆայան Ջ. 10354, 11601
Գալֆայան Մ. Վ. 8373, 8923
Գալֆայան Ն. Գ. 6834
Գալֆայան Վ. 5162
Գալֆայան Ս. (136)
Գաթրճյան Հ. 2156
Գահրամանյան Ռ. 14404
Գամառ-Քաթիպա 2156, 10267, 10291
Գամեր-Արշավիր 57, 93
Գամեր Բ. 5979, 7400
Գայայան Հ. Թ. 6551, 6564, 6587, 6591, 6683, 7582, 9857, 13321, 13338, 13357, 13394 (120, 11467)
Գանգրունի Հ. 12739, 12854, 12874, 12894
Գապագճյան Տ. Հ. 10967
Գապամճյան Գ. 4359
Գապինճյան Գ. 9876
Գառմին Սիլվա 2057
Գառնակերյան Ա. 13519
Գառնի Ա. 12272, 12307, 12323, 12343, 12928, 12944, 12977
Գասպարյան Ա. 12940, 12966
Գասպարյան Գ. Մ. 5381, 10534
Գասպարյան Գ. 12690, 12719, 13350, 13471, 13508
Գասպարյան Գոհար (8747)
Գասպարյան Հ. 2692
Գասպարյան Տ. 13416, 14153, 14156
Գասպարյան Ճ. 8995
Գասպարյան Ս. 13822, 13725, 14308, 12898, 10926
Գասպարյան Տ. 7327, (9404)
Գասպարյան Փ. 6767
Գասպարյան Օ. 14034
Գաստոն Բորժա Ժ. 7599
Գավլազյան Կ. 12522
Գավալճյան Խ. 6054, 8949
Գավաֆյան Գ. 5578, 6172, 6209, 9530, 9542, 6745
Գարագաշ Եղվ. (2595)
Գարագաշ Հ. 11144
Գարագաշյան Ե. 9720, 10605
Գարագաշյան Վ. 7947, (2300)
Գարակյոզյան Մ. 8152, 8155, 8159, 10918
Գարաճյան Ե. 14010
Գարամաճյան Ս. 6724
Գարամանյան 8153, 8160
Գարամյան 8924
Գարամանյան Ջ. 12845
Գարամանյան Հ. 5185
Գարայան Վ. 7618
Գարանֆիլյան Հ. Գ. 514, 6305-06, 6309, 6311, 6314, 6296, 6298, 8146
Գարեգին կաթողիկոս 8547, 8608, 8702, 8740, 8774, 8773, 8775, 8777, 8778, 8780-82, 8784, 8855, 13580, 13727, (8713)
Գարեգին Սրվանձտյան (8552)
Գարիբյան Ա. 11202
Գարմեն Լ. 11839
Գարշին Վ. 5118, 5138, 6943, 10104
Գեղամ 10940, 14361
Գեղամ Արմեն 3139, 3151
Գեղամ Լ. 14257
Գեղամյան Ե. 1685, 4868, 4908, 4903-04, 7685
Գեղարքունի Գ. 11240
Գեղեվանով-Միրաղյան 4857
Գեղո 3016
Գեղուհի 1454
Գեղունի 4577, 4882
Գեորգ Դպիր 10515
Գեորգ դպիր (4749)
Գեորգ Ջ. (կաթողիկոս) 8583-84
Գեորգ Խալաթ 10521
Գեորգ Մ. 12246
Գեորգ Մեսրոպ 2258, 5605, 5714, 5732, 7960դ, 11390
Գեորգ Պուպլի 5693, 5701
Գեորգյան Բ. 1679
Գեորգյան Հ. 12371, 12536
Գեորգյան Մ. 4541, 8860
Գեորգյան Փ. 8746, 8787, 8792, 8811
Գերցեն Ի. (4601)
Գըլճյան Ա. 11879
Գըլճյան Գ. 13486
Գըրըքճյան Հ. 9144
Գինչյան Հ. 3383
Գիսակ 1551, 4640, 7583, 7635, 7648, 7935, 7956
Գիսավոր 9162
Գլազունով Ն. Լ. 864
Գլավանյան Թ. 11186
Գլեբով Պ. 1826
Գլըճյան Ա. 11862, 11874, 11887
Գլտրյան Ա. 4319
Գմբեթյան Ա. 14320
Գմբեթյան Հ. 6812
Գյանջեցյան Ա. 3648, 3657, 3695
Գյանջեցի Նիզամի 13724 (13723, 13733)
Գյոթե Վ. 353գ, 398, 2069, 4984, 6877, 9307, 9377
Գյուզալյան Տ. 4143
Գյուղացի 1768, 4284
Գյումճյան Հ. 12192
Գյումճյան Վ. 7355
Գյուրջյան Հ. 2528
Գնդունի Հ. 11305
Գնդունի Տ. 11140
Գնդունի Վ. Հ. 12509, 12516, 12547, 12554, 12557
Գնել 569
Գնթունի Ն. 7777
Գնունի Ա. 3525, 3532, 4767, 5190, 5207
Գոգոլ Ն. 3191, 6776 (3683)
Գոլանճյան Ե. 2094, 2119, 2133, 2136, 2201, 2229, 2287,

2329, 2349, 2370, 2392, 2403, 2497, 2499, 2626-28, 2726, 2740, 2779, 2801, 3459, 3469, 3476, 3593, 4417, 5272, 5565, 5581, 5585, 5598, 5619, 5625, 6158, 6220, 6226, 6235, 6252, 6261, 6272, 6274, 6282-83, 7320, 7407, 7958, 7960, 8902, 9160, 9585, 9602, 9615, 9628, 9643, 9657, 9665, 9670, 9705, 9730, 9736, 9750, 9755, 9775, 9783, 9809, 11444ա
Գոլդոնի Գ. 14111
Գոճադըրդյան Վ. 4657
Գոյան Գ. 13616
Գոյումճյան Հ. 12413, 12883, 14232, 24254
Գոնչարով Ի. 4998
Գոշ Հ. 13710, 13766
Գոշյան Ջ. 3599
Գոշյան Ե. 6123
Գոշումյան Լ. 14178
Գոշունյան Մ. (2768, 5317)
Գովյան Օ. 2599
Գորգոն 3888
Գորկի Մ. 746, 1296, 1335, 1358, 1604, 1895, 1903, 1970, 3018, 3022, 3028, 3053, 3595, 4522, 4538, 4606, 4996, 5893, 6779, 7393, 8091, 8970, 9222, 9452, 10276, 11665, 11895-96, 12952, 13372-73, 13905, 14395, (10844, 11894, 13374, 13904)
Գորնով Ա. 1083
Գոուզյան Խ. 9999
Գրագետ 1557, 1569, 1590, 3440
Գրաճյան Ա. 12219
Գրանյան Հ. 6606, 6628
Գրաշի Ա. 8566, 12193, 12467, 13132, 13152, 13158, 13214, 13282, 13402, 13534, 13547, 13511, 13559, 13566, 13587, 13610, 13870, 14136, (13590)
Գրաշենկո 957
Գրեյ Տ. 6950
Գրիբոեդով 5141, (12998)
Գրիգոր 7228
Գրիգոր Թրաքուևաշ 11413-14
Գրիգոր Մագիստրոս (8383, 8757)
Գրիգոր Մալխաս 5572
Գրիգոր Նարեկացի (7434, 8749)
Գրիգոր Սյունի 3127, (11960)
Գրիգորյան Ա. 11169, 13704, 13767, 13871, 13859, 14074, 14076
Գրիգորյան Գ. 3405, 4204, 5487, 7486, 7665, 7712
Գրիգորյան Ջ. 2955
Գրիգորյան Լ. 4521, 4567, 4603, 10452, 10474, 10478, 10489, 10509, 10720, 10758,, 10885, 11589, 11609, 11643
Գրիգորյան Խ. 6655
Գրիգորյան Հ. 8532, 8635, 12937, 13588, 14250, (13422)
Գրիգորյան Հովսեփ 8515, 8525
Գրիգորյան Մ. 8603
Գրիգորյան Ն. 4184, (14191)
Գրիգորյան Ռ. 12961
Գրիգորյան Վ. 10275, 10306, 13145, 13705, 13738, 13764, 13786, 13873, 13957
Գրիգորյան Վ. Տ. (1809)
Գրիմ եղբայրներ 998, 10115, 10155, 10157, 10177, 10187, 10221, 10223, 10234, 10287
Գրիմթել 6049
Գրինֆելդ Ջ. 7270, 12286
Գրինևեցկայա Ի. 4521
Գրիշաշվիլի Ի. 5158
Գրձելյան Գ. 4201
Գրոսման Ե. 12998
Գրոն 4021
Գուրբիկյան Կ. 2257
Գումուշյան Խ. 13453
Գուլագյան Մ. 2931, 2941
Գուլագյան Օ. (13883)
Գուլաճյան Վ. 14032
Գուլակյան Ա. 13483 (13484)
Գուլաքսըզյան Մ. 7960բ
Գույումճյան Ա .8191
Գույումճյան Լ. 9246
Գույումճյան Հ. 3017, 6428, 9192, 9908գ, 10410, 10433, 11938, 11960, 11987, 12891, 13560, 13722, 14207, 14272
Գույումճյան Վ. 14135
Գուշակյան Թ. 7333
Գուշակյան Մ. 14368
Գուրապյան Հր. 8145, 8162, 8169
Գուտուլյան Գ. 10030
Գուրգեն Հ. 6934, 7403
Գուրգենյան Ար. (13981, 14323)
Գուրթլին Մ. 5334
Գուրունց Լ. 13595
Գևորգյան Կ. (14287)
Գևորգյան Հ. 12694
Գևորգյան Վ. 9710, 10567, 12451

Դ

Դ. Ա. 5807, 5811
Դ. Ն. 4005, 4522, 5485
Դ. Ճ. 12484, 12497, 12505, 13102
Դ. Վ. 7345, 7357
Դարագլյան Ն. 7465, 7797, 7989, 7992, 7996, 7999, 8000, 8003
Դաղայան Խ. (348)
Դադյան Ե. 3672
Դանթե Ա. 238, 1172, 6575, 6582, 9025, (210)
Դանիելյան Լ. 4481, 4500 4560, 4580
Դանիելյան Հ. 4526, (13542)
Դանչենկո Ն. 1106
Դա-Ջահ 12491

Դաշտենց Խ. 13604, 13884—85
Դավթյան Ա. 12059
Դավթյան Դ. (3255, 4778, 5273)
Դավթյան Հ. 11949, 11953, 11972, 12004, 120011, 12021, 12035, 12068, 12088, 12176, 12206, 12778, 13615, 13780, 14098
Դավթյան Մ. 5019, 6038, 6115
Դավթյան Ս. 525, 2380, 2419, 2506, 2574, 2598, 2660, 4018, 4610, 6025, 9116, 9712—13, 9716, 9718—20, 9735, 9843 (6624)
Դավթյան Վ. 10219, 10236, 13778, 13787, 13804, 13881, 13894, 13919, 13941, 14360
Դավիթ Ա. (8800, 8803, 8807)
Դավիթ-բեկ Մ. Ս. 11703
Դարբասյան Ա. 8845
Դարբինյան Լ. 14003
Դարբինյան Հ. Ա. 10703
Դարբինյան Մ. 10512
Դարբինյան Ռ. 7274, (14288)
Դարմանյան Մ. 13005
Դարյան Ա. 13640, 13682, 13667, 13709, 13971, 13991, 14386
Դարվին Չ. 5446 (853)
Դաքեսյան Վ. 11819, 11826
Դեմիրճյան Դ. 842, 882, 1023, 1576, 3229, 3240, 3268, 3315, 3964, 4097, 4113, 4906, 6952, 6976, 7013, 7410, 7426, 7676, 7717, 7750, 7923, 8232, 8236, 8238, 8244—45, 8263, 8567, 9219, 9494, 10180, 11218, 11502, 12204, 12416, 12716, 12764, 13090, 13113, 13139, 13315, 13326, 13344, 13575, 13752, 13797, 13864, (5131, 7677, 7864, 11669, 12738, 13060, 13734)
Դեմոսթեն 11776
Դերասան Հ. 6522
Դերժավին 7115
Դեղանյան Խ. 4244
Դիմաքսյան Խ. 8, 16, 20, 732
Դիմով Օ. 4596, 4609
Դյուի Ջ. 3837, 3852
Դոբրոլյուբով Ն. Ա. (3860, 3868)
Դոդե Ա. 649—50, 834, 844, 881, 3174
Դողոխյան Գ. 4611, 4615 (3187, 4612, 7157, 7171, 8640)
Դոլուխանյան Ջ. (14222)
Դորոշևիչ Վ. 2013, 3365, 3427, 3798, 4504, 4545, 5789
Դպիրյան Հ. 13172
Դրամբյան Ռ. 3918, 8616, 11147, 14399
Դուռնովո Լ. Ա. 13972
Դուրգարյան Մ. 3757, 3800, 3844, 3907, 7161
Դուրյան-Արմենյան 2645
Դուրյան Եղ. 227, 1294, 2175, 2592—93, 3502, 8069, 8124լ, 9253, 13929 (114, 2198)
Դուրյան Ղ. 8068, 8124 դ, 9252
Դուրյան Պ. 3012, 3460, 3505, 7180, 9037—39, 11297, 11309, 11313, 12358, (2097, 2779, 3474—76, 6518, 9265, 12177)
Դև 6903, 10601, 12210, 14088

Ե

Ե. 4557, 4563, 8101
Ե. Բ. 2031—32, 2035
Ե. Դ. 11558—59
Ե. Տ. Ս. 9513
Եազըճյան Ա. 9178
Եազըճյան Գ. 5900, 5924
Եազըճյան Ս. 1232, 1237
Եազմաճյան Հ. 10499
Եազմաճյան Օ. 11096
Եակուբովիչ Գ. Ֆ. 5486 (5485)
Եաղճյան Հ. 11211, 12499, 12506, 13160
Եաղուպ 8357, 8376
Եաղուպյան 5298, 5324, 5328, 5336
Եաղուբյան Կ. 3718, 3751, 5313, 5340, 5345, 5351, 5358, 5360, 5364, 5370, 5372, 5377, 5385, 5388, 5392, 5398
Եարճանյան Ա. 289, 297, 302, 316, 587ա, 1147, 1157, 1179, 1185, 3447
Եարճանյան Վ. 6129
Եարտըմյան Մ. Կ. 9032, 9045
Եափուճյան Ս. 12559, 12622, 12743
Եգանյան Գ. 6659
Եգանյան Խ. 10571, 12338, (9835)
Եզեկյան Ա. 2897, (7689)
Եզեկիելյան Ս. Վ. 625
Եզյան Կ. (2595)
Ելբա 4386
Եկմալյան Մ. (3193, 3216, 3256, 4674, 4707—10)
Եկավյան Ն. 754, 3092
Եկբատանյան Գ. 13319
Եղիազարյան Գ. 8876
Եղիազարյան Լ. 8873
Եղիազարյան Հ. 1808, 8861, 8889, 8903, 8904
Եղիայան Բ. 11215, 12551, 12568, 12584, 12600, 12634, 12643, 12708, 12749, 13206, 13223, 13444, 13638, 13687, 13816 (6670)
Եղիկյան Գ. 4306, 4323, 4333, 6838
Եղիշե 4873, 8037, 13602, 14289, (2456, 8724, 10952)
Եղիվարդ 1320, 8822, 12539, 13221, 13503, 13563, 13598, 13644, 13717, 13735, 13802, 13811 13823, 13878, 13940
Ենգիբարյան Գ. 4848, 4864, 4869, 4888
Ենովք Ա. 2095, 2186, 2319, 2372, 4432, 4650, 5271, 5291, 5850, 5973, 6117, 14219, 14317
Եորկա Ն. 9596, 10068
Եսալեմ 1626, 1687, 1711, 4382
Եսայան Գ. (9705)

Եսայան Զ. 2395, 2442, 2501, 2784, 3027, 3193, 3464, 3508, 3524, 3584—85, 4968, 5254, 5262, 5266, 5274, 5277, 5559, 5567, 5584, 5611, 5628, 5651, 5657, 5676, 5688, 5733, 6164, 6206, 6284, 1052, 7312, 7432, 7460, 7678, 7696, 7721, 7753, 8016, 8281, 9109, 9120, 9259, 9274, 9292, 9320, 9347, 9501, 9520, 11506, 11526, 13451
Եսայան Վ. 12703, 13030
Եսենին 14092
Եվգինե 7281
Եվտերպե 2715, 2738
Երազմուս 4057
Երազյան Լ. 6310
Երամյան Ա. 10408
Երամյան Բ. 8414
Երամյան Լ. 3219
Երամյան Կ. 8420
Երամյան Հ. 8312
Երանյակ 384
Երանուհի 959
Երեմյան Ա. 229, 2421, 2508, 2512, 2532, 2553, 2667, 8586, 8671, 8783, 8821, 8846, 8851, 8862—63, 8874, 8905, 8999, 9006, 9008, 9111, 9014, 9016, 9021, 9030, 9034, 9050, 9056, 9081, 9099, 9130, 9282, 9319, 9328, 9270, 9300, 9345, 9395, 9371, 9875, 10362, 10385, 10395, 10412, 10421, 11152, 11221, 11664, 11791, 12171, 12189, 12931, 12941, 12947, 12988, 13716, 14149, 14248
Երեմյան Հ. Ս. 106, 164, 173ա, 179, 182, 1307, 2156, 5836, 5857, 5870, 5945, 6008, 6307, 8991, 10432, 11298
Երեմյան Վ. 4997, 5030, 5041, 5103
Երզնկյան Գ. 1674
Երզնկյան Ս. 3820, 3841
Երեցյան Է. 5339
Երիցյան Ա. 2460, 12801, (370)
Երիցյան Խ. 4190, 4206, 4213
Երիցյան Հ. 3919
Երիցյան Վ. 6048, 7986, 7994, 12201
Երկաթյան Ս. 3336, 5936 (5887)
Երոս 1334
Երվանդ Հ. 9159, 13014
Երվանդյան Ա. 4, 11
Երվանդուհի 9502, 10695, 10850
Երրճանյան Ա. 7063
Երուխան 9726 (4316)
Եփրիկյան Մ. 5008, 5014, 5068, 5163, 7624

Զ

Զ 359, 7569, 9526, 9535
Զ. Ա. 9196
Զ. Ե. 10842
Զ. Է. Կ. 7367, 7370
Զ. Ն. 12489
Զալըմենց Վ. 11284
Զալյան Հ. 5547
Զամանյան Ա. 2654—55
Զանգակ 1366, 1431
Զառաֆյան Մ. 176
Զավեն 11582
Զավեն Պ. (2064)
Զավեն Վ. 10694
Զավեն Տ. 1500, 1503, 3115, 11518, 11539, 11544
Զարգարյան Ա. Ս. 12415
Զարգարյան Կ. 10201, 10206
Զարգարյան Հ. 7836, 9296, 9330, 13775, 13793, 13824, 13982, 14102, 14204, 14205, 14259, 14275, 14332 (9813)
Զարգարյան Ռ. 567, 2086, 3305, 6102, 6126, 7250, 7269, 7301, 7626, 7641, 7655, 7841, 7880, 7933, 8048, 8944, 8690—92, 9844, 11234, 11248
Զարգարյան Վ. 7960բ, 7960գ
Զարեհ Պ. 4337, 6431, 13763
Զարիֆյան Հ. 4720, 3302, (12395)
Զարիֆյան Մ. 9528, 9582, 9617, 9626, 9635, 9642, 9680—81, 9858, 13449ա, (7266, 9022, 9028, 9654)
Զարմայր 3065բ, 3982
Զարյան Ռ. 13954 (13129)
Զարյան Կ. 2184, 5953, 6255, 6268, 6294, 7231, 7241, 7244, 7251, 7254, 7258, 7264, 7328, 7817, 7822, 7825, 7831, 9527, 9537, 9727, 10844, 10963, 10983, 11070, 11436, 12040, 12099, 13197, 13216, 13285, 13522, 14293, 14343
Զարյան Ն. 9770, 10283, 10327, 11157, 11200, 11912, 12015, 12016, 12627, 12717, 12889, 12945, 13045, 13083, 13089, 13110, 13138, 13269, 13342, 13388, 13391, 13397, 13426, 13436, 13533, 13543, 13856, 13857, 14078, 14196, 14267 (11130, 13148, 13371)
Զարոյան Պ. 10394, 10417, 10423, 11272, 11744, 11766, 11866, 13914, 13968, 13986, 14113
Զարուհի Գ. 6153
Զաքարյան Զ. 2467, 4300 (9606)
Զաքարյան Մ. 4217
Զաքարյան Պ. 453, 4604, 4616, 8240, 8250
Զաքարյան Ռ. 8423, 8437
Զաքարյան Ս. Գ. (12054, 12722)
Զգոն 9848
Զեյթունցի 4428, 1342
Զենոբ 8430, 8483
Զեփյուռ 390
Զոյա Է. 4469, 4605, 4801, 10205, 12958
Զոհրաբյան Ա. 5467, 7206
Զոհրապ Գ. 2050, 2710, 2746, 2773, 2800, 2802, 2806, 5654, 6072, 6264, 9696—97, (114, 2805, 6930, 7420, 7424, 7464, 13927)

Ձոհրապ-Կարո 6052, 6071, 6092
Ձորայան Նիկ. (38)
Ձորյան Աշ. (13742)
Ձորյան Ե. 12771
Ձորյան Հ. 9271, 9291, 9323, 9327, 9378, 9410, 9435, 9444, 9454, 9519
Ձորյան Ս. 3322, 7627, 7637, 7652, 7661, 7675, 7719, 7929, 8223, 8230, 8243, 8248, 8252, 8260, 8265, 9227, 10114, 10232, 10326, 10330, 10332, 10336, 10339, 11911, 12867, 13101, 13573, 13698, 13782, 13874, 13950, 14064, (7677, 10385, 11669)
Ձորոյան Ն. (12658)
Ձվարթուն Ա. 10978, 10992, 11021
Ձվարթուն Բ. 10964, 10989
Ձուգերման Հ. 1582, 5431, 12495
Ձուլումյան Գ. (13615)
Ձունտաճյան Մ. 14028, 14033
Ձևար Մ. 5433
Ձոմեյան Հովհ. (12714)

Է

Էգվարդ Հր. 8280
Էժդահար 1146, 1160
Էլենկյան Գ. 14208
Էլին-Պելին 10084, 11666—67
Էլճանյան Ա. 12857, 13036
Էլյուար Պոլ 13715
Էլմասյան Տ. 6832
Էլչիբեկյան Հ. 14372
Էլվենդ 3064, 3076, 3080, 3997, 4000, 4003
Էլոյան Ա. 13007
Էկորճ 4662, 4708
Էհրիման Մ. 8053
Էմիլ 1658
Էմիլ Ժ. 11778
Էմիլ Վերհարն (3332, 13296)
Էմին Գ. 11155, 12884, 12957, 12964, 12969, 13075, 13140, 13153, 13156, 13408, 13608, 13655, 13661, 13813, 13817, 13825, 13917, 13951, 13962, 13669բ, 13985, 14247, (13120, 13125)
Էմին Մեհմեդ 4823
Էմինեսկու Մ. 9662 (11410—12)
Էմիրզյան Մ. 9860
Էյնաթյան Խ. 3388
Էյրանյան Ա. 4133
Էնգելս Ֆ. 13331
Էնդրիժեն 13008
Էս-էմ 7944
Էսաճանյան Լ. 2096, 2117, 2130, 3154, 2290, 2355, 2365, 2384, 3465, 3474, 3482ա, 3493, 3503, 3505, 3511, 3528, 3529, 3603, 3608, 4411, 5284, 5690, 5724, 5978, 6109, 6156, 6228, 6241, 6267, 6281, 6529, 6787, 7260, 7322, 7394, 8075, 8077, 8078, 9170, 9616, 11818, 11838, 12362, 12635, 11830 (11829)
Էսաճանյան Մ. 5729
Էսապյան Ա. 8112
Էսքեթ 3871
Էսկիյուլյան Հ., 13845
Էսկինճյան Մ. 8877
Էյկառ Տանաս 2523
Էդգար Ճ. (226, 2207, 6290, 7836)
Էդգար Պո 4019, 9669
Էրենբուրգ Ի. 13300
Էրկանյան Հ. Գ. 4401
Էփրիկ Մ. 5025, 5047, 5097, 5109, 5114, 5128, 5148, 5154, 7631, 7646, 7660, 7670
Էփրիկյան Ա. 4531
Էփրիկյան Հ. Ս. 138—39, 150, 191, 12811
Էքար Ժ. 7805
Էօժեն Սյու 1345
Էօժենի Մար 13308

Ը

Ընկեր 4054
Ընարբիկյան Ս. 10922

Թ

Թագոր Ռ. 5152, 6034, 6046, 6541, 7740, 8174, 8945, 9053, 9057, 9083, 9088, 9090, 9095, 9290, 9298, 9312, 9332, 9868, 10606
Թագվորյան Գ. 10551, 10568, 10578, 10583, 10586
Թագվորյան Հ. 8935
Թադևոս Գ. 2586
Թադևոսյան Ալ. 13931, 13855, 14249
Թադևոսյան Եղ. (14305)
Թադևոսյան Հ. 12320
Թադևոսյան Ռ. 38
Թադևոսյան Օ. 4816
Թաթարյան Գ. 11624
Թաթուլ Վ. 2753, 6059, 9539, 7778, 10971, 10994, 11010, 11044, 11078, 11786, 11794, 11893
Թաթուլյան Ի. 11828, 11836, 11842, 12356
Թահմազյան Գ. 7534, 8141
Թահմազյան Մ. 12860
Թահմազյան Փ. 6828, 6835
Թաղխադյան Մ. (4756, 7723, 8639, 8645, 8895, 10076)
Թամազյան Ա. 10518, 14069
Թամրազյան Մ. 6497, 6525
Թամազյան Ի. 11085
Թամանյան Ալ. (8839, 13930)
Թանտրճյան Կ. 6826—27
Թանտրճյան Գ. 11187

Թաշճյան Բ. 9863, 9869, 9874, 10554, 10559, 10563, 10582 (12415)
Թաշճյան Ջ. 2582
Թաշճյան Հ. 7796, 12645
Թաշճյան Վ. Գ. 7621
Թաշյան Բ. 9812, 10985
Թաշտ Գ. 4252, 4261
Թառայան Մ. (1581, 7689)
Թառլանյան Կ. 4690, 4698
Թավաքալյան Բ. (392)
Թավաքալյան Մ. 5057, 5067, 5076, 5089, 5099, 5107, 5120, 5127
Թավրիզյան Մ. (13484)
Թատերասեր 7183
Թարգյոլ Լ. 12950, 13142, 13903, 14068
Թափառական Ս. 8006, 8031, 8055, 8063, 9280, 9305, 93338, 11191
Թեյյան Հ. 5461
Թենեքեճյան Ն. 4250
Թենիսըն Ա. 11999, 14407
Թեոլեոլյան Մ. 11337, 13211, 13295
Թերզիբաշյան Ա. 11365
Թերզիբաշյան Վ. 10523, 13739
Թերզյան Ա. 12170, 12660, 12668, 12685, 12870, 13332, 13369, 13410, 13541, 13561, 13625, 13636, 13721, 13760, 13852, 13858, 13983
Թերզյան Թ. 1277, 2264, 2273, 2320, 2758, 2778, 5919, 7334, 11433, (1281, 2102, 3023, 4030)
Թերզյան Տ. 5412, 7391
Թերլեմեզյան Ռ. 2383, 11487
Թերլեմեզյան Փ. 2299, 3137, 5968, 9543, 9072, (2173, 9073, 11022)
Թերխանյան Մ. 3480
Թեոդիկ Ար. 203, 2060, 2100, 2122, 2146, 2171, 2189, 2196, 2198, 2205—06, 2225, 2235, 2237, 2283, 2293, 2310—11, 2316, 2322, 2328, 2332, 2344, 2342, 2410, 2447, 2454, 2491, 2542, 2570, 2606, 2650, 4015, 5861, 5917, 6186 (2315, 2327)
Թեվեքել Մ. 5913
Թեքեյան Վ. 376, 574, 588ա, 1189, 1194, 1251, 1263, 1270, 1275, 1279, 1286, 1290, 1295, 1304, 1312, 1316—17, 1321, 1323, 1326—27, 1329, 1335, 1339, 2081, 2114, 2161, 2180, 2224, 2327, 2377, 2438, 2493, 2587, 2608, 2672, 3312, 5563, 5658, 5734, 5856, 5886, 5894, 5911, 5923, 5940, 5960, 5967, 5983, 5990, 6044, 6154, 6170, 6176, 6190, 6198, 6235, 6569, 6592, 6594, 6597, 6678, 6739, 7255, 7305, 7818, 7842ա, 8209, 8276, 9069, 9080, 9085, 9093, 9106, 9113, 9125, 9529, 9536, 9695, 10136, 10158-10160-62, 10164, 10226, 10310, 10857, 10949, 10965—66, 11013, 11025, 11043, 11331, 11432, 11585, 11657-59, 11687, 11881, 11925, 11961, 12100, 12391, 12473, 12610, 12640, 12664, 12659, 13059, 13073, 13076, 13208, 13251, 13617, 13697, 13701, 13815, 13520, 13826, 14067, (7265, 10979, 11518, 12686, 12690, 12699, 12710, 12711, 13081, 13154, 13250, 13241, 13545, 13914)
Թեորի Ան. 1956
Թիհամեր Թ. 13490
Թիրեաքյան Հ. 5343, 7902, 7975, 8013, 11316
Թիրեաքյան Մ. 12005, 12070 (12060ա)
Թիրաքյան Մ. Հ. 9049, 12018, 12042
Թլկատինցի 2129, 2156, 2323, 2734, 2781, 2797, 2811, 2814, 3492, 3596, 3602, 3612, 4328, 4408, 4838, 5633, 5686, 5718, 6602, 7339, 9149, 9688
Թլկուրանցի Հ. 9478—79, 9492, 9496, 11212
Թղլյան Ս. 2451
Թյությունճյան Լ. 2533, 2590, 2647, 7779, 7788, 8609, 10370, 10377, 11301, 12540
Թյությունճյան Հ. 12474, 12604, 12844, 12849
Թյությունճյան Ճ. 12510, 12518, 12552, 12560, 12571, 12653, 12748
Թյությունճյան Ս. 2716, 2749, 2760, 2771
Թյուլպենճյան Մ. 768
Թյուրապյան Ս. 6804
Թոթոլյան Բ. 13527
Թոթովենց Վ. 3325, 5469, 7642, 7776, 7783, 7927, 9166, 11494, 11508, 11531, 12485
Թոլայան Ե. 2761, 2768, 2773ա, 2786
Թոլոյան Հովհ. (114)
Թոլիկյան Մ. 11937 (11937)
Թոխաճյան Ս. 159
Թոխմախ 1737, 1746, 1755, 1771
Թոխմախյան Ա. 12802
Թոմաճյան (2182)
Թոռնիկ 1418
Թոփալյան Տ. (1180, 9720)
Թովմասյան Հ. 1898, 1901, 1924, 1927, 1943, 1947, 1973, 2001, 2017
Թորամանյան Թ. 204, 2531, 2827, 2869, 2948, 3228, 3299, 4836, 8647, 8672, 8682, 10960, 11529, 12974, (2826, 3249, 8522, 14306)
Թորանյան Թ. 14212
Թորգոմ 1541, 1544, 1565
Թորգոմյան Գ. 6813, 6833
Թորգոմյան Ծ. 3320, 7419, 7451, 7455, 7453, 7459, 7475, 7477, 7481, 7684, 7736, 7760, 7924, 10273
Թորգոմյան Վ. 219, 2461, 5308, 5347, 5356, 8074, 8076, 8083, 8359, 8378, 8383, 8992, 9031, 9035, 9047, 9076, 9117, 9121, 9128, 9910, 10461, 10476, 10468, 10486, 10495, 10908, 11547, 11616
Թորմանյան Հ. 10260
Թորոս Ռոսլին 8874
Թորիկյան Հ. 9036, 10905

Թորլաքյանց Հ. 1944, 1978, 2027
Թորոսյան Ա. 2666, 10972
Թորոսյան Հ. Հ. 108, 144, 3468
Թորոսյան Հ. Ն. 4804
Թորոսյան Հ. [նկարիչ] 5982, (10409)
Թորոսյան Հր. 9242
Թորոսյան Հովհաննես [երաժիշտ] 14328, (2642, 10409
Թորոսյան Ն. 4801
Թորոսյան Պ. 5368
Թորոսյան Ս. 4797
Թորոսյան Օ. 631
Թոփալյան Բ. 11011, 11046, 11235, 11250, 11745ա, 11762, 11767, 11780, 12868, 13498, 13632, 13662, 13678, 13744, 13784, 13839, 13920, 14103, 14294
Թոփալյան Մ. 7898
Թոփալյան Վ. 8007, 8035, 8043
Թոփճյան Հ. 4405, 4793, 4808, 4813
Թոփչյան Է. 13428, 13589
Թոփուզյան Եղ. (11715)
Թոքաթլյան Մ. 11621, 11631, 11655—56
Թրակացի Հ. 13040
Թրենց Դ. 9817, 9822, 11333
Թրթրյան Մ. 14402
Թութճյան Ս. 14397
Թութունճյան Մ. 7990
Թումաճանյան Հ. Հ. 9216
Թումայան Հ. 10802
Թումանյան Ա. 815, 5032, 5042, 9474
Թումանյան Գ. 3338, 7468
Թումանյան Կ. 8044, 9007, 9012, 9041, 9055
Թումանյան Համլիկ 9290, 9312
Թումանյան Հար. 590ա, 1443, 1538, 1568
Թումանյան Հովհ. 331, 573, 801, 808, 818, 833, 847, 863, 873, 8889, 916, 932, 931, 939, 941, 948, 1022, 1029, 1037, 1044, 1052, 1063—64, 1069, 1074, 1081, 1087, 1091, 2823, 3119, 3341, 3749, 6167, 6946, 6948, 6965, 6983, 7032, 7058, 7425, 7438, 7681, 7747, 7748, 7759, 7552, 7822, 7919, 8125, 8127, 8128, 8132, 8835, 8975, 9075, 9226, 9369, 9372—73, 9385, 9397, 9409, 9449, 9473, 9475, 9570, 9592, 9682, 10106, 10110, 10116, 10129, 10135, 10147, 10149—50, 10152, 10165, 10167, 10170, 10172, 10175, 10182, 10294, 10302, 10307, 10324, 10338, 10341, 10522, 11217, 11802, 11945, 12315, 12339, 12469, 13069, 13954, 14075, 14115, 14146, 14165, (3135, 4359, 4807, 7077, 8001, 8102, 8678, 9074, 9422, 9591, 11164, 11499, 11664, 12327, 12341, 12962, 13712—13, 14077, 14297)
Թումանյան Մ. 5791 (423)
Թումանյան Պ. 4562
Թումանյան Ս. 10804
Թումանյան Վ. 834, 4558, 4573, 4587
Թուրյան Դ. 2824
Թևֆիք Ֆիկրեթ 4410

Ժ

Ժ. Ե. 10031
Ժ. Հ. 318
Ժ. Թ. 11779
Ժամկոչյան Բ. 4771, 5193, 5204
Ժամկոչյան Հ. 12213, 12503, 13042, 13078, 13241, 13244, 13250
Ժամկոչյան Մ. 5303, 5319, 5346, 5366, 5393
Ժան-Ժակ Ռուսո 1298, (3909)
Ժան-Ժորես 4, 11, 19, 4383
Ժերար Մ. 4978
Ժիրայր Մ. 1539, 7503
Ժոնարն Է. 11770
Ժորժ դը Պարի (4553)
Ժորժ Սանդ (4666)
Ժառանով Ա. 13421
Ժուկովսկի 954, 1509, 4990

Ի

Ի. Ն. 78
Իս. Հ. 3655
Իբսեն 275, 4470, 6211, 7069, 9962, (6973, 6998, 10852)
Իբն Սինա (Ավիցեննա) 13947
Իգնատոսյան Ա. 12460
Իգիթոս 8202
Իզմիրլյան Մ. (3303, 3380, 4255, 4518, 6135)
Իհմալյան Վ. Կ. 14213
Ինկլիզյան Խ. 50, 4799, 7218
Ինճեարապյան Բ. 10942
Ինտրա 1151, 1161, 1200, 1210, 2552 (1228)
Իշխան Մ. 12633, 12733, 13197ա, 13219, 13243, 13265, 13289, 13296
Իոխս 5247
Իսաբեկյան Է. 13897
Իսաբեկյան Մ. 8569
Իսախանյան Ռ. 5824
Իսահակյան Ավ. 222, 226,ա, 327, 330, 586ա, 919, 1507, 1985, 1994, 2009, 2151, 2166, 2408, 2483, 2912, 3074, 3120, 3123, 3136, 3139, 3196, 3200, 3233, 3245, 3253, 3266, 3308, 3503, 4104—05, 4086—87, 5609, 5639, 5627, 6195, 6204, 6985, 7006, 7276, 7691, 7706, 7728, 7737, 7749, 7832, 7843, 7844, 7845, 7846, 7847, 8042, 8522, 8549, 8568, 8812, 8891, 8960, 9077, 9084, 9102, 9105, 9108, 9110,

9115, 9122, 9258, 9267, 9269, 9273, 9283, 9284—85, 9293, 9302, 9309—10, 9315—16, 9321, 9329, 9337, 9346, 9374, 9379, 9383, 9398, 9403, 9572, 10131—32, 10166, 10193, 10254, 10256, 10258, 10261—62, 10264—65, 10268, 10271—72, 10297, 10318, 10325, 10653, 11051, 11153, 11437, 11484, 11498, 11516, 11519—20, 11530, 11533—34, 11598, 11541—42, 11732, 11948, 12017, 12049, 12054, 12314, 12468, 12586, 12608, 12671, 12681, 12852, 12905, 12916, 13109, 13135, 13314, 13390, 13434, 13696, 13719, 13723, 13789, 13821, 14040, 14059, 14070, 14245, 14252, 14262, 14298, 14306 (591ա, 3254, 3308, 5642, 6177, 11148, 12046, 12715, 12910, 13945, 13346, 13422, 14008)
Իսահակյան Վ. 11039, 11072
Իսկուհի Մինաս 2366, 2406, 2495, 2564, 5993
Իսպիրյան Մ. 2193, 4419, 4949, 7096, 7405
Իսրայել Օրի (8729)
Իսրայելյան Ա. 6175
Իրազեկ 8261, 12311, 12910, 12981
Իրանյան Վ. 10984
Իփիկյան Գ. 2900, 2953, 3131, 10572
Իփեքճյան Մ. 5189, 5210, 5216

Լ

Լ 1459, 1464, 7435
Լ. Ա. 1357, 3360, 5813, 5820, 10222, 10228
Լ. Գ. 12800
Լ. Թ. 6877, 6879, 10652ո 10658, 10660, 10662, 10665, 10669
Լ. Ն. 13182
Լ. Փ. 10071
Լա-դա 3992
Լագերլոֆ Ս. 8959, 11359
Լազարյան Հ. 4227, 4235, 4238, 7686, 8212, 9232
Լալա 6517
Լալայան Ե. (116)
Լամարթին 1348, 2480, 3485, 5588, 6586
Լամպաճյան Գ. 12542, 13516
Լավրով Պ. Լ. (4750)
Լարենց Լ. 3166, 3489, 3519, 3591, 3601, 5256, 5280, 5288, 5709, 5878, 6894, 9154, 10941
Լաֆարգ Պ. 752 (4572, 5447)
Լեբեդինցև Կ. 3791
Լեյլյան Ա. 9880
Լեյլի 3323, 5065, 5091, 6968, 6980, 6990, 7007, 7014, 7016, 7038, 7043, 7051, 7060, 7067, 7337, 7674, 9305
Լեյ-լուպա 6513
Լեման Գ. 6254
Լենին Վ. Ի. 9447, 9453, 9470, 9573, 14374, (5469, 7556, 13306, 13466, 14395)
Լեո 171, 173բ, 526, 660, 1197, 2820, 2874, 2889, 2898, 3331, 5828, 7412ի, 7433, 7440, 7441, 7445, 7470, 7471, 7472, 7473, 7478, 7723, 8246, 8262, 8333, 10108, 12450, (2845, 3442, 4888)
Լեոպարդի 432, 1240, 1246, 1302, 1319, 4039
Լեոնարդո դա Վինչի (339, 5251)
Լեոնիդ 1509, 1988
Լեռ Կամսար 7940
Լեռնեց 3314, 12607
Լեռի 5028, 5035
Լեպիշով Կ. 3951
Լեպախուս Ի. 7268, 7271
Լեսսինգի (6924)
Լեսգաֆտ Պ. Ֆ. 3915
Լերմոնտով Մ. 3318, 3456, 4633, 7120, 7178—79, 12987, (7184)
Լիբկնեխտ Վ. 4334, (10)
Լիլա 2361, 4020
Լին-Ցանկ-Ջու 11122
Լինի Վ. 3745
Լինդըն 598
Լիպարիտ 3517, 10036
Լիսիցյան Ս. 923, 953, 1142, 3635, 10102, 10128, 10290
Լյուծար Ա. 5995, 6011
Լյուսի Փ. 9789
Լյուսեր Մ. 3967
Լոնդոն Ջ. 6993, 10133, 13037
Լոնգֆելլո 4997, 7018, 11114, 12365
Լոռեայան Թ. 5373
Լոռեցյան Մ. 5031
Լորդ 3967
Լորելլի Ս. 9186
Լորենց Խ. 7722
Լորիս 8045, 8047, 9933
Լրատու 629, 633, 604
Լուլեճյան Տ. 4260
Լուի Բ. 10605, 10862
Լուիս Փ. 11103
Լուկաշևիչ Կ. 1062, 10253
Լուկուլլոս 5540
Լունաչարսկի Ա. 3190, 6094—95
Լուսենց Ա. 12900
Լուսիկյան Խ. 10863, 12178
Լուսինյան Ա. 12621
Լուսինյան Գ. (428)
Լուսինյան Խ. 13762
Լևի 4275, 4278ա
Լևոն Ա. 5260
Լևոն Ե. 2247
Լևոն Ժ. Գ. 627
Լևոն Լանիս 6710
Լևոն-Լևոնի 7616

Լեոն Մեսրոպ 2389, 5908, 14271
Լեոն Վանի 3165
Լեոն Վարդան 14015
Լեոնյան Գ. 2248, 2531, 2859, 5551, 7781, 8334, 8510, 8517, 8523, 8550, 8560, 8664, 8693, 8906, (3311)
Լեոնյան Խ. 6319, 6349, 6355, 6385, 7754
Լեոնյան Հ. Ս. 8011, 8025
Լեոնյան Վ. 10844
Լեոնյան Տ. 8057

Խ

Խ. 409, 604ա—05, 1883, 7135, 8771, 9438, 10382
Խ. Պ. Վ. 12745
Խ. Ս. 4385, 4750
Խ. Փ. 7147, 7167
Խաթանասյան Եր. 10467
Խալաթյան Բ. 1570
Խալաթյան Գ. 8345 (4353, 4878, 8722)
Խալաթյան Հ. 7331
Խախումյան Ա. 5401, 8387, 8399
Խայամ 7066
Խայիկյան Գ. Գ. 9987
Խան-Ազատ Ռ. 3831
Խան-Մասեհյան Հ. 7275, 10606, (9040)
Խանամիրյան Գ. 2621, 2676, 5954, 6111, 6290, 10980, (14351)
Խանամիրյան Մ. 2560
Խանզադյան Ս. 13121, 14389
Խանզադյան Ց. 7735ա
Խանլարյան Հ. 5681, 10514
Խանջյան Ա. 8362, 6351, 10561, 11497, 12372, (10222)
Խանջյան Գ. 6607
Խանոյան Ս. 3832
Խաչատրյան Ա. 2260, 11180, 12300, 12310, 12335, 12347, 12545, 12920
Խաչատրյան Արամ 8570 (8838, 11148, 12930, 14171, 14276
Խաչատրյան Գ. 8124բ
Խաչատրյան Զ. (13757)
Խաչատրյան Մ. 6483, 9861
Խաչատրյան Պ. Ս. (10403)
Խաչատրյան Ռ. 8703
Խաչատրյան Ս. (5843)
Խաչատրյան Ք. 13477
Խաչերյան Կ. 5301
Խաչերյան Պ. 12515, 12546
Խաչիկյան Լ. 8509
Խաչիկյան Հ. 14396
Խաչիկյան Ն. 10924
Խաչիկյան Վ. 7960դ
Խաչկերյան Կ. 5341, 5389
Խաչկոնց Դ. 4809
Խաչունի Ե. 10535
Խաչօ 7227
Խապայան Ա. 12498
Խատիսյան Գ. 349, 6959
Խատիսյան Կ. 3385, 3350, (3964)
Խարազյուզյան Հ. 2024
Խարազյան Գ. 4208
Խարտյաշ Հ. 2256
Խերանյան Մ. 12425
Խեչումյան Վ. 12879, 13521, 13535, 13555, 13562, 13583, 13592, 13623, 13765, 13792, (13148)
Խզմալյան Թ. 3633, 3694, 3720, 3724, 3744, 3767, 3782, 3795, 3876, 3855, 3905
Խըրլագյան Ա. 12886
Խթան 3445
Խնդիրյան Հ. 11576
Խնկոյան Աթ. 838, 848—49, 857, 860, 862, 867, 868, 872, 875, 880, 885, 888, 890, 894, 899, 901, 903—04, 907, 911, 913, 915, 918, 921, 924, 927, 933, 937, 940, 943, 945, 951, 954, 957, 960, 963, 965, 967, 968, 970, 976, 981, 987—88, 992, 996, 1000, 1008, 1011, 1013, 1017, 1020, 1025—26, 1030—31, 1035—36, 1038—39, 1041, 1045—46, 1042, 1053, 1055, 1057—58, 1061—62, 1066, 1068, 1071—72, 1075, 1077, 1079—80, 1082, 1085—86, 1090, 1092, 1095—96, 1105, 1109, 1111, 1114—15, 1120, 1122—24, 1126, 1128, 1132, 1137, 1140, 1413, 7002, 7456, 10089, 10094, 10107, 10113, 10120, 10123, 10130, 10134, 10171, 10174, 10184, 10199, 10208, 10210, 10212, 10215, 10216, 10229—30, 10244, 10253, 10273, 10299, 10316, 14060, 14066
Խնկունի Ն. 12757
Խոճասարյան Ե. 9187
Խոնդկարյան Ա. 5037, 5048, 5056, 5112, 5126, 7625, 7645, 7668, 8332, 8346—48
Խոշափյան Ն. 12577
Խոշարեկյան Վ. (11022)
Խոջաեյնաթյան Հ. 3392, 3400
Խոջայան Տ. 7863
Խսարով 416, 445, 2624, 7530
Խորասանճյան Ա. (2417)
Խորասանճյան Էֆ. (519)
Խորասանճյան Հ. 5998
Խրիմյան Ա. (9170)
Խրիմյան Հայրիկ 5769, 8864, 11376, 13695, (1256, 3303, 4563, 4763, 8543, 8718, 8796, 8801, 10297, 12788, 12966, 13696)

Ծ

Ծալյան Մ. 49
Ծառուկյան Ա. 13077, 13209, 13246, 13266, 13279, 14014
Ծատուրյան Աշ. 328, 947—48, 1520, 1531, 1872, 1933, 2925, 2934, 3158, 3163, 3180, 3224, 3241,

3254, 3265, 3287, 4099, 4121, 4743—44, 4748, 4755, 4758, 4759, 4760, 5877, 5938, 7151—52, 7165, 7168, 7170, 7175, 7177—79, 7182, 7185—86, 7802, 7718, 7920, 9685, 10251, 10137, 10146, 10151, 10315, (149, 896, 1143, 2935—36, 3252, 3253, 3273, 4126, 7735ա)
Սերենց Մ. (1512, 5110)
Սիմոն 2236, 6299
Սխենց 10034
Սոմհուր Գ. 10078
Սովակ 8116
Սովական Նորայր 8533
Սոփիկյան Հ. 9177, 9911
Սովյան Ա. 10538
Սովյան Գ. 7570

Կ

Կ. Ջ. 9534, 9544
Կ. Խ. 3398, 3403, 3407, 3413, 3424, 3352, 3361, 3369, 3372, 3376, 3379
Կ. Ղ. 9141, 10032
Կ. Մ. 4683
Կ. Տ. 13173
Կ-յան Ա. 5489
Կաղաչենկո (4667)
Կազել Ա. 11045
Կամունի Ա. 12897
Կալխաս 4477, 4552
Կաճկաճյան Գ. (541)
Կաճոյան Դ. 13029, 13124
Կամսարական Տ. 2107, 2259, 2400, 2547, 2977, 3309, 6549, 6557, 8311
Կայլցով Ա. Վ. 3707
Կայծակ 4954, 8107
Կայծունի Ա. 5763, 5774, 5776, 5792—93, 5797, 7292, 7296
Կանայան Բ. 2644
Կապենց Ա. 11121, 14253, 14266
Կապուտիկյան Ս. 70331, 11162, 11981, 12186, 12721, 13094, 13099, 13115, 13133, 13167—68, 13212, 13253, 13317, 13401, 13500, 13557, 13759, 13686, 13841, 13900, 13978, 13998, 14054, 14152, 14159—60, 14215, 14284 (13148)
Կառավարենց Գ. 2441, 2486, 2554, 2622, 2677, 10998, 11005, 11026, 11054, 11077, 14311
Կասյան Ս. 739—42, 744
Կավերին Վ. 13438
Կատարինյան Գ. 11471
Կարինյան Ե. 10693
Կարա-Դարվիշ 3347, 6764, 6770, 7790
Կարա-Մուրզա 2383, 4881, (157, 356, 4710, 3903, 6766)
Կարագոզյան Ռ. 13389
Կարապետ Եղյան 8620
Կարապետյան Ա. 5244, 7211
Կարապետյան Բ. 14128
Կարապետյան Գ. 7336 (342, 2212)
Կարապետյան Եվ. 11455
Կարապետյան Հ. 1350
Կարապետյան Մ. 11905, 12031
Կարապետյան Պ. 4792, 4806
Կարապետոֆ Վ. 10901
Կարինե 4544, 4568, 4574, 4593
Կարինյան Ա. 1700, 1704, 1715, 1839, 5478, 5495, 7563, 9202, 9467, 11532 (10408)
Կարինյան Տ. 7554
Կարմեն 12841
Կարմիրյան Հ. Գ. 4402
Կարմիրյան Փ. 9171
Կարենցի 370, 386, 393
Կարո Ա. 7124
Կարապո Ջ. 5607, 5725, 5629—30, 5638, 5675
Կարպո 4832, 1353, 3491, 3598
Կարոյան Գ. Մ. 9912
Կարոտիկյան Կ. 5762
Կաուցկի Կ. 693, 4356, 8086, 11704, 11718
Կաքավյան Հ. 14002
Կաքավյան Վ. 10838, 10848
Կաֆայեցի Վ. (8857)
Կաֆայեցի Օ. 4762
Կենճյան Ա. 5440, 10086բ, 10874, 11710, 11722, 11729, 11740, 11817, 12887, 13027
Կեորկիզյան Ն. 11931, 11973, 12002
Կեոքճյան Ա. 11366
Կեոքճյան Է. 12855
Կեոքկեոզյան Հ. 14144
Կեպենյան Մ. 11295
Կեվհերյան Հ. 11363
Կեր. Ժ. 754, 2018
Կերիկյան Ա. (13544)
Կիկերոն 7371
Կինառ 8224
Կիպլինգ 1120
Կիպիանի Կ. 2895
Կիպրոս 10813
Կիրակոսյան Գ. Ս. 6908
Կյոզեզյան Ջ. 10911
Կյուլեսերյան Ա. 11105
Կյուլյան Գ. 4775, 4923—24, 4942, 5197, 13496, 13548, 13539, 13613
Կյուլպենկյան Ա. 8419
Կյուլպենկյան Ա. Կ. 4916
Կյուլպենկյան Ա. Ս. 5948
Կյուլպենկյան Կ. Փ. 9213
Կյուլպենկյան Պ. Գ. 11852
Կյուլպեկյան Ս. 11746, 11764, 11781
Կյուլպեկյան Տ. 2701

Կյուտինյան Հ. 6236
Կյուրեղյան Լ. 5887
Կյուրճյան Լ. 5847
Կյուրճյան Մ. Ս. 129, 575, 589ա, 1152, 1156, 1168, 1182, 1201, 1261, 1278, 1289, 1292, 1299, 2402, 2500, 4794, 4819, 5579, 5597, 5616, 5665, 5677, 5730, 6151, 6554, 6634, 6671, 6680, 6687, 12390
Կնունյանց Բ. (5496)
Կոզիկյան Գ. 752
Կոթիկյան Ա. 13111
Կոլցով 1038, 1090
Կոխ Ռ. (4657)
Կոճինյան Ա. 5064, 5075, 5084, 5095, 5116, 5124, 5134, 5142, 5146, 7636
Կոկոլ 4994
Կոկոն 8109
Կողպետյան Ե. 12285, 12306
Կոմենսկի Ա. 3724
Կոմիսարժևսկայա Վ. (4673, 4686—87)
Կոմիտաս 209, 2147, 2250, 2294—96, 2324, 2521, 2637, 2849, 4679, 4694, 5263—64, 7366, 8717, 8721, 9828, 10162, 10213, 11030, 14325, (2123, 2359, 3152, 3188, 3184, 3309, 6003, 6177, 7364, 7960է, 8604, 8649, 8707, 8788—89, 8836, 8853, 9096, 9101, 9131, 10349, 11005, 11200, 11278, 12194, 12212, 12327, 12654, 13216—17, 13526, 13725, 13820—22, 14327—30)
Կորինլի Մ. 8049
Կորյուն Մ. 10225, 10314
Կոմունի Ղ. 10281, 11978, 12599, 12876, 13136, 13546, 13567, 13703, 13783 (13148)
Կոնֆուցիո (4516)
Կոպելյան Ե. 13830
Կոչոյան Հ. (12172, 13554)
Կոստանյան Գ. Մ. 4258
Կոստանյան Կ. (4494, 8266)
Կոստանյան Հ. 2835, 2848, 3159, 4669, 4673, 4697
Կոստանդյան Հ. 11263, 11269—70, 14104, 14117 (11750)
Կովալևսկի Ա. 13026
Կոտոյան Հ. 4040
Կովկասյան 9436, 9462, 9472, 9477, 9504
Կորկոտյան Լ. 8009, 9172
Կորկոտյան Ն. 612, 615, 621
Կորյուն Մ. 13085
Կորոլենկո Վ. 886, 4337, 5061, 7029, 7163, 10194, 12979, (5121, 9278)
Կռան-Սալի 756
Կռիլով 943, 10103, 10111, 10139, 11119
Կռողյան Գ. 8618, 12512, 12520, 12527, 12553, 12572, 12574, 12605, 12629, 12659, 12673, 12695, 12722, 12746
Կրապոտկին Պ. 8088
Կրաշենինիկյան Կ. 4583, 7728, 7739
Կրեյից Ֆր. 6308
Կրուպսկայա Ն. 8093, 8097
Կուպրին Ա. 7114, 7118, 7128, 9333, 9856
Կուսիկյան Ա. 581
Կուսիկյան Կ. 4125
Կուրղինյան Շ. 1502, 1698, 1699, 1701, 1705—06, 1712, 1717, 1734, 1756, 1759, 1783, 1794, 1815, 1828, 1838, 1842, 1850, 1855, 1860, 1863, 1870, 1882, 1887, 1891, 1897, 1908, 1910, 1915, 1918ա, 1920, 1926, 1937, 1942, 1946, 1949, 1953, 1963, 1968, 1972, 1992, 2002, 2004, 2011, 2015, 2019, 2023, 2028, 2112, 2155, 2178, 2188, 2221, 2279, 3124, 3140—44, 3164, 3198, 3230, 3321, 3344, 3355, 3361, 3408, 3414, 4092, 4314, 4320, 4322, 4347, 4384, 5456, 5448, 5459, 5476, 5640, 5646, 5803, 5823, 6143, 6165, 6202, 6208, 6839, 7136, 7143, 7148, 7155—56, 7162, 7176, 7308, 7692, 7716, 7741, 10197, (3060)
Կուտին Հ. 761
Կուրտիկյան Ս. 13074, 10320—21, 13685, 13729, 13893, 14065

Հ

Հ. 272, 4857, 8170, 12232, 14134
Հ. Ա. 775, 3899, 4479, 4514, 4518, 4590, 8629, 9022, 9140, 12228
Հ. Բ, 4636, 6675, 10955, 10961, 11041, 11050, 11056, 11061, 11076, 11080, 14292, 14302, 14304, 14305, 14309—10, 14352
Հ. Գ. 11069, 13347, 14014
Հ. Գ. Գ. 8993
Հ. Գր. 3650
Հ. Ե. 12486
Հ. Զ. 9507, 9524
Հ. Թ. 6019, 11068, 12979
Հ. Թ. Ն. 10824
Հ. Ժ. 13174
Հ. Լ. 4219
Հ. Հ. 780, 14033
Հ. Հ. Շ. 1486
Հ. Մ. 7854, 9139
Հ. Մ. Հ. 4460
Հ. Ն. 6849
Հ. Շ. 3438
Հ. Չ. 12829
Հ. Պ. 5431, 10343, 10400, 10420, 10429
Հ. Ս. 377, 391, 13422
Հ. Տ. 7203
Հ. Տ. Ա. 6778
Հ. Տ. Գ. 4676, 4688
Հ. Տ. Մ. 3696, 3846, 4581, 8231, 8237, 9481
Հաբեթյան Զ. 9194

Հազարապետյան Լ. 11124
Հալաբյան Կ. (13660)
Հալաճյան Հ. 250, 257
Հալըճյան Ա. 11396, 11398
Հախումյան Ս. 276, 334, (125, 127)
Հակ. Ալ. 2808, 2821
Հակոբ Գրիգոր 2522, 2623
Հակոբ Մ. Տ. 7960ժ
Հակոբյան Ա. 11082, 11168, 10629
Հակոբյան Ա. Ս. 762, 769
Հակոբյան Գ. Մ. 8300
Հակոբյան Գ. 5330, 5348, 5367
Հակոբյան Ժ. 4376, 6028, 12399, 12440, 12513, 12613, 12613, 13039, 13188, 13205, 13674
Հակոբյան Հ. 1369, 1382, 1390, 12444
Հակոբյան Հակ. 1392, 1395, 1410, 2954, 3161, 3202, 3205, 3208, 3235, 3270, 4090, 4891, 9409, 9433, 11521, 13362—63, 13385, (9111, 9432, 11496, 13384)
Հակոբյան Հեղինե 14091
Հակոբյան Հովհ. 14137
Հակոբյան Մ. 12406
Հակոբյան Ն. 3793, 3813, 6080
Հակոբյան Ս. 9263, 9299, 9308, 9342, 9370, 9385, 9414, 9443, 9458, 9503
Հակոբյան Վ. Հ. 4917, 4925, 4929—32, 4934, 4937
Հակոբջանյան Հ. 3373, 3382, 3409
Հաճյան Ժ. 14362, 14394
Համալյան Ս. 1854, 1938, 1982, 1986, 2020, 3297, 5015, 5024, 5778, 5787, 7153, 7158, 7174, 7184
Համաստեղ 2504, 2566, 2632, 8020, 8027, 8039, 8058
Համբարձումյան Լ. Գ. 7809
Համբարձումյան Ն. 590
Համբարձումյան Վ. 13157, 14337 (14236)
Համբարյան Հ. 4984, 4993, 5895, 6297, 6313, 9924
Համսուն Կ. 9631, 10964
Հայկ-Արամ 12199
Հայկազ Ա. 13942
Հայկազյան Ա. Հ. 5561
Հայկազյան Հ. 11118
Հայկանուշ Մառք 2136, 2187, 2369, 2556, 2620, 2694, 2695, 4654, 5583, 5620, 5685, 5705, 5713, 5728, 6786, 7107, 7314, 7395, 7959, 8177—79, 8182, 8186, 8187, 8190, 8123, 11206, (14347—48)
Հայկունի Ա. 6747
Հայկունի Գ. 3326
Հայնե Հ. 3288, 6520, 4592, 4602, 4626, 6872, 7113, 7718
Հայորդի 4800, 12924
Հայպետ Ե. 10603, 12269, 12322, 12334, 12341, 12948
Հայրապետյան Հ. 854, 856, 858—59, 865—66, 871, 877, 879, 883, 887, 893, 897, 900, 902, 905, 908, 950, 956, 971, 980, 984, 1015, 1019, 1021, 1037, 1076, 1088, 1107, 1116, 1118, 3642, 8352, 8368, 8375, 10087, 10141, 10159, 10198
Հայրիկ 1255, 8990, 14132
Հայրյան Գ. 12734, 13404
Հատերաս 6773, 6783
Հանանյան Ջ. Հ. 14147
Հաննեյան Ա. 14413
Հապեշյան Բ. 2698
Հապեշյան Ս. 6803
Հապեշյան Վ. 10750, 10759, 10772, 10775, 10781, 10784, 10789, 12443
Հասրաթյան Մ. (12889)
Հարենց Ա. 5854,
Հարենց Ե. 11120, 11133, 11136
Հարզվարթյան Ս. Հ. 11059, 11064, 11075
Հարությունյան Ա. 2318, 3595, 5249, 5252, 5263, 5268, 5576, 5593, 5608, 5853, 5888, 5951, 6013, 6023, 6147, 6572, 6593, 6626, 7259, 7263, 9683 (2156)
Հարությունյան Արտ. 2066, 2085, 3516, (5663, 5903, 7460)
Հարությունյան Բ. 7491, 12861
Հարությունյան Գ. 8636, 8645, 8648, 8649, 8856, 8858—59, 8665, 8674, 8678, 8684, 8689, 8691, 8698, 8718, 8721, 8725, (1516)
Հարությունյան Ե. 811, 1106, 3788, 3814
Հարությունյան Լ. 2425, 8957
Հարությունյան Ի. 1682, 3110, 3618, 3621, 3629, 3651, 3659, 3662, 3667, 3677, 3679, 3693, 3699, 3701, 3714, 3731, 3760, 3768, 3778, 3785, 3790, 3836, 3839, 3904, 3908, 3916, 3920, 3929, 3935, 3937, 3942, 3950, 3955, 3959, 3969, 7412ա, (3965—66, 3973)
Հարությունյան Հ. 4632, 5159, 7180, 11504, 9688
Հարությունյան Մ. 2510, 7011, 7049, 7076, 7746, 1368
Հարությունյան Ս. 4573, 13034
Հարությունյան Վ. 5910, 5932, 6230, 6250, 8269, 8288, 10938, 13430, 13781, 13897
Հարությունյան Տ. 6860
Հարս 7853, 7857, 7865, 7871
Հացագործյան Ա. 3171
Հացունի Վ. 2172, 2537
Հաուպտ Լ. 4487
Հաուպտման Գ. 7715
Հաուպտման Հ. 1851
Հաքիմ Ռ. 8130
Հաֆիզ 13001
Հեգել Է. 5437
Հելվաճյան Հ. 13493
Հեղինե 12074
Հերբարտ Հ. Ֆ. (3761)
Հերմինե Ա. 8184
Հերակլիտ 153
Հեքիմյան Մ. (5740)
Հեքիմյան Ս. (116)

Հերիմյան Ստ. 4761 (4038)
Հեոլաբրին Ֆ. 48
Հզորյան Կ. 1618
Հինգլյան Հ. Թ. 33, 39—40, 1281, 1284, 1303, 1315, 2070, 2194, 2479, 5749, 6150, 6184, 6210, 7212, 8287, 11198, 11464
Հինգլյան Վ. Մ. 8915
Հիսարյան Համբ. (6174)
Հյուգո Վ. 210, 227, 825, 2075, 3502, 3515, 6018, 6205, 6775, 7390, 9384, 10214, 10231, 12997, 13652, 13929 (6055, 13928)
Հյուսյան Ա, Գ. 12819
Հյուրմուզյան Եփ. (2182)
Հոբ 13465
Հոշապերյան Ա. 7941
Հով-լաղ 3087
Հով. Մ. 14164
Հով-վար 6924
Հովակիմյան Հ. 3842
Հովանան Ռ. 7592
Հովհաննես Ասպետ 2405, 2448, 2558, 2633, 2673, 2844, 6391, 8195, 8267, 8271, 8273ա, 8282, 8290, 8292, 12504
Հովհաննես Մ. 12215
Հովհաննես Սարկավագի (8701, 8710, 8720, 8723)
Հովհաննիսյան Ա. 3082, 3086, 3221, 3988, 4911, 6779, 7535, 8952, 8961, 10365, 10374, 10418, 13883
Հովհաննիսյան Ալ. 10620
Հովհաննիսյան Ե. 7106
Հովհաննիսյան Լ. 6705, 9961, 13947
Հովհաննիսյան Խ. 8318
Հովհաննիսյան Հովհ. 326, 587, 3118, 3157, 3194, 3222, 3264, 3306, 3354, 3440, 4894, 4907, 5773, 5933, 5937, 5988, 5996, 6763, 7679, 7704, 10295 (1032, 3901, 4126, 4886, 4889, 5100, 5502, 5821, 7075, (7076, 7150, 11041)
Հովհաննիսյան Հր. 13406, 13862
Հովհաննիսյան Մ. 6725, 6728, 6748, 8166, 8933, 12959
Հովհաննիսյան Ն. 12578, 12606, 12639, 12720, 12738
Հովհաննիսյան Ս. 4566, 7122
Հովհաննիսյան Տ. 7724, 7732 (7680)
Հովյան Ի. 1181, 1188, 1720, 5934, 6036, 7318
Հովնաթան Նաղաշ 3301, 13939, (8771)
Հովնան Գ. (13129)
Հովնանյան Հ. 11293
Հովսեփյան Գ (Կաթողիկոս) 3220, 3298, 4861, 7004, 11993, 12097, 12674, 12706, 12820, 13441, (3249, 4872, 8635, 10976)
Հովսեփյան Վ. 2516
Հրազդան 471, 481, 1195, 1218, 1243, 1253, 1259, 1293, 4339, 4344, 6371
Հրահան Հ. 8707, 8732, 8747
Հրայր 4406, 10379, 10386, 10397, 12365ա
Հրանտ 4805, 5554, 5573, 5586, 5594, 5603, 5613, 5708, 5852, 5868, 6040, 6185, 7326, 9689
Հրաչյա Ա. 6442, 8361
Հունանյան Ս. 8677
Հուսիկյան Հ. 13299
Հուրյան Թ. 12644, 13107, (13279)

Ղ

Ղ. 726, 5832
Ղ. Տ. Ղ. 709
Ղազար Փարպեցի (4946)
Ղազարբեկյան Կ. 4559
Ղազանչյան Հ. 7574 (7570)
Ղազարյան Ա. 4706, 4713, 4715, 56,89, 6963, 7005, 7030, 10612
Ղազարյան Դ. (8844)
Ղազարյան Գ. 3625, 3654, 3660, 3669, 3676, 3681, 3706, 3771, 3774, 3783, 3726, 3753, 3762, 3812, 3826, 3861, 3865, 3882, 3917, 3944, 3957, 3970
Ղազարյան Գ. (գրող) 5074, 5117, 5150, 6769, 6938, 6942, 7172, 7181, 7187, 7191, 7195, 7483, 10520
Ղազարյան Վ. 5078, 5292, 5309, 5318, 5333, 5335, 5350, 5359, 5369, 5376, 5380, 5384, 5391, 5397
Ղազարոսյան Ս. 5083, 5108
Ղազիկյան Ա. 110—12, 135, 169, 181, 188, 205, 213, 315, 240, 245, 1172, 1240, 1246, 1268, 4784, 6087, 7311, 8283, 9025
Ղազիկյան Ռ. 12429
Ղանալանյան Ա. 14004
Ղարաբեգյան Մ. 10617
Ղարագյոզյան Ն. 3359
Ղարախանյան Գ. 8221
Ղարիբյան Հ. 5123, 5160, 12055
Ղափանցյան Գր. 8814, 12912—13
Ղաֆադարյան Կ. 12974, 13995
Ղուլիքեխվյան Գ. 3712, 3722, (3723)
Ղուլյան Ա. 4534
Ղուկասյան Համբ. 8627
Ղուկասյան Մ. 6480, 6496, 6521
Ղուկասյան Ն. (4663, 10426)

Ճ

Ճ. 13, 1356
Ճանանյան Ծ. 14029
Ճարեկյան Ա. 4156
Ճգնավորյան Լ. 11611
Ճեզմայիլյան Դ. 8148
Ճելազյան Հ. Ս. 8998
Ճեճեդյան Հ. 4393
Ճեմարանցի 8679, 8725
Ճեպեկյան Ժ. 11209, 12496

Ճեպեկյան Ս. 14174
Ճեպենճյան Ա. 13452
Ճերենճյան Ա. 12895
Ճերենճյան Հ. 14017
Ճերմակ Հ. 3223, 7027, 7064, 7077, 7418
Ճիզմեճյան Գր. 14307
Ճիզմիճյան Ե. 8150, 8409, 8416, 8421, 8925
Ճիհերճյան Գ. 1174
Ճինոյան Հ. 13011
Ճիվիլեկյան Ա. 7188
Ճյուճերյան Ե. 7533, 7547, 11501, 14258
Ճոլոլյան Հ. (10026)
Ճորճ Ֆիչ 7509
Ճևահիր Ս. 10737, 10753, 10763, 10769, 10788
Ճևահիրճյան Ս. 13642, 13684, 13726, 13814, 13867, 13907, 13937, 13994, 14322

Մ

Մ. 41, 281, 436, 1767, 4283, 4764, 6683, 6885
Մ. Ա. 646—47, 651, 12500
Մ. Թ. 1724, 1754, 1777, 1890, 1905, 1911, 1936, 1940, 7575
Մ. Կ. 1164, 1172, 1197
Մ. Մ. 286, 317, 7858, 11101
Մ. Ն. 771, 765, 776
Մ. Ճ. 6213, 6227
Մ. Պ. 233, 2521, 6003, 6027, 6061
Մ. Ս. 6666, 6765, 6899
Մ. Տ. Հ. 5544
Մ. Տ. Ս. 10726, 10778
Մ.-յան Ա. 1858, 1861
Մ-ունի 1767, 1856
Մագիստրոս Հ. Ե. 12220
Մ-Վարդանյան Ա. 7121
Մաղմանյան Գ. 12732
Մաղմանյան Հ. 4119, 5060, 6476, 6482, 6490, 6494, 6971, 7220, 9221
Մաղմանյան Վ. 9842, 12700
Մաժակցի 2494, 11882, 11939, 11962, 11976, 12066
Մաթեոսյան Հ. 6058, 6064, 6085
Մաթևոսյան Ճ. 6859, 6865
Մալաթյան Գ. Ա. 37
Մալեզյան Վ. 589, 1280, 2106, 2379, 2474, 2496, 2548, 2630, 5574, 5610, 5647, 5670, 5883, 6145, 6605, 6610, 6615, 6617, 6550, 6557ա, 6560, 6563, 6573, 6577, 6584, 6590, 6595, 6677, 6686, 7309, 7341, 7397, 10347, 10364, 10383, 10411, 11289, 11294, 12175, 12177, 12532, 14335 (6588, 6598, 12174, 14352)
Մալեզյան Ս. 448
Մալխաս Գ. 2790, 5285, 4647, 11677
Մալխազյան Ա. 4549
Մալխասյան Հովհ. 993, 1772, 1885, 4893, 4900, 6768, 7452, 7751, 8349, 10188
Մալխասյան Հ. Մ. 4395
Մալխասյան Ստ. 12991, 3704, 3623, 4473, 7699, 8511, 8551, 8597, 8630, 8637, 8650, 13024 (7747, 12761, 13651)
Մալոյան Վ. 13509
Մալրո Ա. 11752
Մախոխյան Վ. (160, 5896—98, 7827, 9114)
Մակարյան Ա. 13693 (5865)
Մակինցյան Պ. 4128, 7715
Մահաբհարաթա 2058
Մահարի Գ. 6451, 6453, 9771, 10240, 11063, 11081, 11495, 11512, 11551, 11839, 11916, 13093, 13163, 13217, 13261 (11069, 11130, 13064)
Մահմեդ էմին Բեյ 7951, 7955
Մահտեսյան Ա. 7873, 7879, 7890, 7899, 7901
Մահտեսյան Հ. 10425, 10743, 10762, 10771, 10774, 10796, 10799ա, 11623
Մամիկոնյան Ա. 1555, 1580, 1587, 1952, 1960
Մամիկոնյան Ճ. 10678
Մամին-Սիբիրյակ 815
Մամուլյան Թ. 2663, 12403
Մամուլյան Վ. 2662
Մամուրյան Մ. (102, 1534, 2767)
Մայակովսկի Վ. 11067, 13600 (11068, 14373—74)
Մայիլյան Ա. 4659, 4664, 4687, 4702, 4709, 4717, 4724
Մայկով Ապ. 273, 947, 1933, 3287 (272)
Մայսուրյան Օ. 2883
Մանանդյան Հ. 6951, 7726, 7755, 7684ա, 8881, 8908
Մանգինյան Ա. 2872, 2912, 2949, 2956, 2959գ
Մանգինյան Ս. 280, 1683, 3620, 3675, 3806, 3851, 4858, 4910, 5777, 5784, 5801, (5762), 5800, 7423)
Մանթաշյան (118, 122)
Մանասյան Մանաս (12901)
Մանասյան Թ. 3747
Մանասյան Ս. 4197
Մանեսաճյան Հ. Հ. 4938, 8996
Մանկունի Ա. 5183, 5203, 5214
Մանկունի Ն. 2535, 9335
Մանվելյան Ա. 13016
Մանվելյան Լ. 2143, 3181, 3212, 4617, 6508, (116)
Մանվելյան Մ. 2937, 3195, 3238, 4114, 4120, 5053, 5475, 6967, 6984, 7009, 7017, 7037, 7639, 7649, 7656, 7664, 7756, 11137 (4053)
Մանվելյան Ս. 11897, 11933, 11955, 11967, 11975, 12023, 12043, 12076, 12101, 12181, 12206, 12795, 13829 (12060ա)
Մանուկյան Ա. 1681
Մանուչյան Գ. 4364
Մանուկյան Ե. 8928, 12772
Մանուկյան Լ. 14108, 14126
Մանուկյան Հ. 14403
Մանուկյան Մ. 9840, 10859, 12766, 13275 (9319, 9712)
Մանուկյան Ս. 8147, 11194, 12787

Մանուկօղլյան Մ. 3816
Մանուչ Ն. 5036
Մանուչյան Մ. 11115, 11125, 11129, 11552, 12701, 13025, 13323, 14048, 14057, 14244, (8810, 12700, 13324)
Մանուչարյան Գ. 8537
Մաշուտ 11597
Մաշուրյան Գ. 12273, 12915, 13000
Մառ Ն. 8704 (2857, 3182, 8711)
Մառի 353ա, 355, 362, 365, 369, 372, 380—81, 387, 392, 395, 402, 405, 412, 419, 422, 427, 429, 435, 438, 442, 446, (2664)
Մասեհյան 9272, 9289, 9297, 9307, 9326, 9377, 9431, 9488
Մասիկյան Ջ. Փ. 13926, 13264
Մասիս Ե. 5304, 5326, 8354, 8392, 8429, 8438, 8916
Մասոսյան Ն. 12257
Մավենց 385
Մատենճյան Մ. 3293, 3749, 3894, 7420, 7424, 7434, 7464, 8909
Մավինյան Մ. 14242
Մատինյան Հ. 12725, 13544
Մարաշյան Օ. 12737
Մարասյան Հ. Մ. 10929
Մարգար 3213, 11510
Մարգարիտ 8339
Մարգարյան Ա. 10619, 13646, 13664
Մարգարյան Հ. 5100, 5110, 5121, 5141
Մարգարյան Մ. 11553, 12082, 12095, 13055, 13100, 13147, 13497, 13663, 13943, 13964, 13989, 14000
Մարգարյան Տ. 3849, 3864, 3878, 3921, 3926, 3931, 3938, 10001
Մարգարյան Վ. 3875, 4950
Մարգո Գ. 2959է
Մարզպանյան Հ. 11467
Մարթայան Հ. 10028, 10636
Մարթյան Ա. 11048
Մարիոն Է. 1827
Մարիոնի Ց. 4547
Մարկոսյան Լ. 7960ա
Մարկոսյան Խ. 11863, 11889, 11900, 11934, 11995, 12003, 12008, 12091
Մարմանդ Լ. 1983
Մարս 4463
Մարսել Մ. 11340
Մարսոյան Վ. 11726
Մարտիկ 12303, 12921, 14090
Մարտիկյան Ա. 11546
Մարտիկյան Հ. 13046ա
Մարտիրյան Ի. 8766ա, 8805, 8840, 8847
Մարտունի Ալ. 4126, 5808, 5819, 7149, 7578, 9422, 9437, 9455, 9526
Մարտիրոսյան Ռ. 8749, 8806, 8816, 8841
Մարտիրոսյան Ս. 8887, 13023
Մարության Մ. 2579, 9841
Մարուքե 6475, 6495
Մարքս Բ. 9448, 9510
Մարքս Կ. 5463—64, 9506 (5460—62, 5484, 13319)
Մաքսապետյան Ա. 12313, 12348
Մաքսուդյան Մ. 5862
Մաքսուդյան Ն. 2423, 2576, 8544ա 8535, 8552, 8590, 8598, 8761, 10803, 10805, 10808, 11141, 12361 (10351)
Մե-Բունի 5519
Մե-Դուգա 1556, 1562
Մեզպուրյան Ա. Ն. 2603, 2653, 5295, 5312, 5316, 5320, 5332, 5365, 5383, 5394, 8352, 8406, 8932, 10508 (2259)
Մելինե 4642
Մելիք-Ադամյան Ա. 11634
Մելիք-Ադամյան Լ. 1511, 1545ա, 4859
Մելիք-Ադամյան Ռ. 6848, 6855, 6868, 6869
Մելիք-Աղաջանյան Ալ. 5454
Մելիք-Բախտամյան Հ. 4134, 6696
Մելիք-Թանգյան Ն. 11146
Մելիք-Թեերել 4377
Մելիք-Խաչատրյան Ս. 8817, 8848
Մելիք-Հակոբյան Ս. 12312, 12318
Մելիք-Շահնազարյան Կ. 534, 4138, 4144, 4163, 4178, 4179
Մելիք-Սայադյան Մ. 6645
Մելիք-Վարդանյան Ա. 7112, 12346
Մելիքզադե 10217
Մելիքյան 9387
Մելիքյան Ե. Ե. 8035ա, 8060
Մելիքյան Հ. 12975
Մելիքյան Մ. 9401, 9427
Մելիքյան Ռ. 3216 (3188, 3256, 11539)
Մելիքյան Սպ. 3685 (3256, 7694, 11504)
Մելիքյան Տ. (4690)
Մելիքսեթ-բեկ Լ. 3337
Մելիքսեթյան Ս. 13916
Մելիքսեթյան Վ. 13835
Մելոյան Գ. 3734, 10522
Մելոյան Ղ. 9304, 9380, 11231
Մելքոնյան Ջ. 8599, 12102, 12583, 12590, 12603, 12619, 12642, 12666, 12676, 12709, 12730, 13199, 13224, 13248, 13512, 13595, 13639, 13650, 13776, 13796, 13860, 13891, 13924
Մելքոնյան Ռ. 5140
Մելքոնյան Ս. 13491
Մելքոնյան Վ. 2449
Մելքումյան Հ. 5092, 5132, (7676)
Մելքումյան Փ. 3356, 3416
Մեխակ 7789
Մեծատուրյան Գ. 248, 254—56, 259—64, 266—67, 7633
Մեծարենց Մ. 2398, 2714, 2741, 2772, 3014, 3025, 3051, 3170, 6895, 7343—44, 9013, 9087, 9391, 9656, 11444, 11676, 11833, 14079, (2441, 3047, 3187, 4788, 9086, 9586, 9754, 9766)
Մեկունի Փ. 5515

Մեհեկյան Ս. 13035
Մեհրաբ 1441
Մեհրաբյան Ա. 4719, 7031, 7687
Մեհրաբյան Թ. 8175
Մեհրապյան Հ. 10536—37, 10566, 10869
Մեն 11944, 12319, 12333, 5005
Մենակ Ա. 4451, 4461
Մենակ Վ. 3292
Մենակյան Հ. 1999, 2003
Մենդելեև Դ. Ի. (1876)
Մենշիկ Ս. 8099
Մենաս 1831, 1845
Մենեխիշյան Հ. Գ. 4860
Մեշչերյակով Ն. 9230
Մեշտուրճյան Վ. Գ. 9594
Մելնիկով Ի. 4493, 6691 (5368, 7734)
Մեսխայան Եր. 3494, 5257, 5269, 5282, 5286, 5289, 8010, 9181, 11291, 11891, 12019
Մեսյան Գ. 836, 930, 3833, 7059, 8335
Մեսնիկյան Ալ. 1852 (8979)
Մեսնիկյան Ս. 1990 7914
Մեսրոպ Գևորգ 9879
Մեսրոպ Լևոն 14206, 14238
Մեսրոպ Մաշտոց (4898, 8597, 8616, 8859, 8875, 8894, 11577, 12055)
Մեսրոպ Նուպար 2450
Մեսրոպյան Ա. 8736, 8750, 8767, 8789, 8799, 8815, 8853, 9051
Մեսրոպյան Հ. 10444
Մեսրոպյան Վ. 2540
Մերինգ Ֆր. 1409
Մերճանոֆ Գ. 14331
Մերսեդես 2763, 2769, 2785, 2788, 2818
Մերտինյան Մ. 11335
Մետերլինկ Մ. 1207, 1285, 4618, 6227, 6881, 7345, 7753, 10072, (5952)
Միաբան 8777
Միգանշանյան Հովհ. (5796)
Միլեյ Է. 11937
Միլտոն Ջ. 9092
Միլյուկով (7297—98)
Միլֆորդ Գ. 5225
Միխայել Վ. (7568)
Միխայլովսկի 7147
Միհրան 1780, 1787, 1803, 1819, 11859, 11875, 11908, 11932, 11984, 12062, 12581, 12696
Միհրդատյանց Թ. 2541
Միհրանի Գ. 11127
Միմիկյան Ռ. 1325
Միմիխոյան Ա. 5375, 5390
Միմիխոյան Պ. 4027, 4036
Մինաս Լ. 8046, 9288, 9311, 11192, 11952, 11966, 12029, 12065, 12103 (12060ա)
Մինասյան Ա. 8823, 11329
Մինասյան Բ. 10579, 11459
Մինասյան Ե. 3874, 5242, 6699, 6708, 10458, 10465, 10490, 11507, 13602
Մինասյան Զ. 6897, 13470
Մինասյան Ի. 221, 9574
Մինասյան Կ. 10611
Մինասյան Մ. 6400, 6847, 6863, 8764, 8997, 9042, 10002, 10004, 10007, 10701, 11322
Մինասյան Պ. 11074, 13770
Մինասյան Ս. 4399, 6527, 9703
Մինասյան Փ. 8041, 8052
Մենորդ 3125, 3132
Միսաքյան Խ. 2343, 2762 (2404)
Միսաքյան Մ. 2203
Միսաքյան Շ. 6088, 6249, 7346, 9845
Միսիրյան Արմենակ (14005)
Միրագենց Վ. 4787, 4922, 11310
Միրագյան Գ. 3113 (4691)
Միրամո 4444, 4446, 4454
Միրաքյան Վ. 230, 1521, 7476, 7925, 10396
Միրզայան Ա. 14155
Միրզոյան Հ. Զ. 6966, 6978, 6987, 7035, 7053, 7066, 9961, 3152)
Միրրո Օ. 4340
Միրիմանյան Գ. 4351
Միրիմանյան Պ. 10056
Միրիանյան Կ. 3646, 3700, 3711, 3727, 3752, 3825
Միցկևիչ Ա. 3055, 3611, 7347—48, 14012, 14364
Միքայելյան Գ. 3796
Միքայելյան Կ. 1612, 3225, 4100, 4102, 4122, 4124, 5817, 6949, 7697, 7731, 10124, 10348, 10372, 10376, 10384, 10430, 11535
Միքայելյան Մ. 11619
Միքայելյան Վ. 12958
Միքայելյան Փ. 11232, 13249
Միքել-Անժելո 12663
Մխալյան Գ. 4394, 5171, (12457)
Մխիթար Աբբա (8709)
Մխիթարյան Ա. 4229, 4466, 4468
Մխիթարյան Գ. 5046, 5071, 6063, 6474, 6487, 6545, 7610, 9725, 9849, 9858, 9877, 9883, 10975, 12395
Մխճյան Ս. 8936
Մկրյան Գ. 7946
Մկրյան Մ. 6856, 6867, 8572
Մկրյան Ս. 6091
Մկրտչյան Ա. 6415, 6438, 6700, 7725, 7743, 12955
Մկրտչյան Լ. 131, 6552ո 6571, 6685, (6565)
Մկրտչյան Հ. 6242 6853, 13745, 13774, 13777, 13896
Մկրտչյան Մ. 6850, 12899
Մկրտումյան Գ. 549
Մյասնիկյան Ալ. 1932,7500, 9421, 9469, 9508, 9514, 9526, 10096, 11537 (1941, 2488, 9127)
Մյուհենտխոյան Հովհ. 187, 2251
Մնակյան Մ. 2658, 2659ա, 4304, 14320 (2659, 2660, 4885)

Մնձուրի Հ. 6122, 6263, 6271, 6275, 6287, 6292, 8285, 8297, 14277, 14239, (14238)
Մշակ 3980, 3991
Մոգ-Գեա 1245
Մողյան Գ. 75
Մողյան Մ. 5893, 5986, 6022, 6312
Մողյան Լ. 14333
Մոճոյան Գ. 1527, 1537, 1541, 3345, 7070
Մոմճյան Ձ. 2700
Մոնազի 2495
Մոնթին Է. 5751
Մոպասան Գի դը 1922, 2609, 4526, 6148, 6221, 6544, 9005, 9010, 9017, 10545, 12836
Մովսես Խորենացի (4945, 8706, 12989, 13005)
Մովսեսյան Հ. 8404, 11800, 11808
Մովսեսյան Հ. Գ. 11073
Մովսիսյան Ն. 12411
Մորես Ժ. 6218
Մորճիկյան Գ. 13429
Մորլեռ Թ. 9791
Մռավյան 1508, 1523 (4060)
Մսերյան Գ. (5599)
Մսրլյան Գ. 8638, 12393
Մսրլյան Ե. 8317, 8320
Մսըրլյան Միհրան (12559)
Մրմրյան Հ. Գ. 1287, 6174, 6201, 2611, 2670
Մրրիկ 6082, 6098, 6114, 6125
Մրրիկյան Ա. 10868
Մուղն Դ. 6889
Մութաֆյան Ձ. 6523ա, 8377, 14116
Մուհեդին Նուրի 8631
Մունե-Սուլլի (3114)
Մուշեղյան Գ. 11632
Մուսայելյան Հ. 3739, 5488, 7071
Մուշյան Մ. 14143
Մուսայելյան Ռ. 5012, 5049
Մուրադ-Ճատախեցի 11292
Մուրադյան Ա. 10440 (2527, 9107)
Մուրադյան Գ. 8757
Մուրադյան Ե. 2550, 3638, (2295)
Մուրադյան Ն. 12877, 13365
Մուրադյան Ս. 4307, 7163
Մուրացան 3117, 4890 (3187, 3360)
Մուրեյ Դ. 592

Յ

Յակուբովիչ Օ. Մ. 10906
Յուզբաշ Ս. 7282
Յութուճյան Վ. 6910, (13482)
Յութումճյան Կ. (9876)
Յովար Ա. 1167
Յում (7047)
Յուպիտեր 4309
Յուվելյան Հ. 10076

Ն

Ն. Ա. 7700—01, 12235
Ն. Կ. 8089
Ն. Հ. 12531
Ն. Մ. 14099
Ն. Գ. 2585
Ն. Ս. 4207
Ն. Տ. 8529
Նագաշյան Հ. 12538, 12566
Նադսոն Մ. 1865, 4583, 4599, 12300
Նազար Ան. 7974, 11288, 11300
Նազար Կ. Ա. 7979
Նազար Ն. 11314
Նազարեթյան Ա. 4474, 4488, 4501, 6397
Նազարեթյան Լ. 6723
Նազարեթյան Հ. 8149, 8167
Նազարեթյան Վ. 6722
Նազարբեկ-Լեռնենց Ա. 10696
Նազարյան Ա. 7613, 14218
Նազարյան Բ. 11603, 11644, 12775
Նազարյան Է. 1505, 1529, 2858, 2886
Նազարյան Լ. 336, 350, 7273
Նազարյան Հ. 2044, 2068, 2090, 2116, 2139, 2162, 2185, 2289, 2565, 2613 3457, 4096, 4115, 4969, 5259, 5555, 5577, 5837, 5956, 5964, 6008, 6162, 6713—14, 7683, 8004, 8017, 8023, 8032, 8185, 8189, 8194, (7237, 8183)
Նազարյան Ս. 582ա, 1516, 3678, 3692, 3867, 4230, 4233, 7000, 7028, 7041
Նազարյանց Սա. 14148 (1512, 8656, 8695)
Նազարյան Տ. 9114 (10969)
Նաթալի Շ. 7324, 7835, 7840, 9833
Նաթանյան Գ. 11336
Նաթանյան Մ. 265, 268, 1158, 1193, 1209, 1217, 1220, 1239, 1256, 1324, 2192, 2690, 3478, 3583, 3587, 3589, 4492, 4519, 4556, 4614, 5267, 6614, 6679, 6823, 6866, 7389, 8080, 11308, 12543, 12558, 12570, 12591, 12752, 12818
Նալբանդ Գ. 7887
Նալբանդ Թ. 7529
Նալբանդյան Ա. 3167, 3943
Նալբանդյան Ձ. 10915
Նալբանդյան Ի. 770, 773, 9601
Նալբանդյան Հովհ. 6761, (2844, 2850)
Նալբանդյան Միք. 343, 593, 2212, 4656, (1792, 1909, 3506, 3922, 5414, 5482, 5554, 5811, 7160, 7203—08, 7435, 7436, 8261, 8684, 8691, 8869, 8871, 8880, 13365)

Նալբանդյան Մ. 11102
Նալբանդյան Փ. 12769
Նալբանդյան Ֆ. 10543, 10867
Նախիջևանեցի 4738
Նահապետ Մ. 177
Նահապետ Քուչակ 403, 9429—30, 9457, 11024, (1195, 13291)
Նահապետյան Գ. 244
Նահապետյան Հ. 3634
Նահիկյան Շ. 12439
Նամալյան Ա. 3199, 4503
Նաճարյան Ա. 12432, 13475
Նաճարյան Մ. 10018
Նայիրի Ժ. 12350, 12896, 14009
Նանսեն Ֆրիտյոֆ (11176)
Նաչարյան Ա. 16161
Նավասարդյան Բ. 283, 511
Նավասարդյան Հ. 9871
Նավասարդյան Մ. 3687
Նավասարդյան Վ. (14345)
Նար-Դոս 3214, 3342, 7033, 11277, 11517, (6974, 6999, 7677, 11513, 11664, 11516)
Նարգիզ 5523, 6512
Նարդունի Շ. 2675, 9633, 9653, 9663, 9743, 9765, 9795, 9872, 9878, 10465, 10494, 10504, 10953, 11000, 10360, 11238, 11249, 11275, 11334, 11595, 11625, 11629, 12284, 13237
Նարեկացի Գ. 9011, 10709 (9009)
Նարլյան Հ. 2712
Նարո 1629, 1635, 1697
Նարոյան 5804, 5831
Նարպեյ Խ. 6018, 1747, 11290
Նեգրի Ա. 2348, 4335, 4960, 6056, 8196, 8283
Նեկրասով Ն. Ա. 12347
Նեմիրովիչ-Դանչենկո 1003, 4610
Նեմո 1422, 1433
Ներսես Աշտարակեցի (8745ա)
Ներսեհ Ե. 12544, 12569, 12602
Ներսես Լամբրոնացի (106ա)
Ներսես Շնորհալի (106ա, 8745, 10711, 13461)
Ներսես Պարթև (106ա, 8752)
Ներսեսյան Ն. 5691, 5696
Ներսիսյան Ղ. 8355
Ներսիսյան Ի. 9249
Ներսիսյան Ն. 5707, 5720, 8065
Ներուշա Ժ. 6537
Նիզակ 4388
Նիզամի (12018)
Նիլսոն Դ. 5226
Նիկիտին 921, 1079, 1912
Նիկողոսյան Ա. 11201
Նիկողոսյան Գ. 1504, 1514, 1525, 1540, 1554, 1566, 1567, (1534)
Նիկողոսյան Հ. 4417
Նիմանդ 4742
Նինոշվիլի Է. 8340
Նիրվան 8106, 8117
Նիցշե Ֆ. 7121, 7130, 7954
Նշան 12373
Նշանյան Հովհ. 52
Նշանյան Մ. 2639
Նշանյան Ս. 5331, 5344, 5349, 5353
Նշանյան Ս. Փ. 10912—13
Նշդրակ 5363
Նշկյան Հ. Մ. 7968
Նոլդե Կ. 5417, 5430
Նովա 7266
Նովոսելով Վ. 3911
Նոր-Այր 13934
Նորայր Մ. Տ. 10895
Նորայր Սյունի 9173
Նորայր Վարդ 8651
Նորդան Շ. 10975
Նորդման Շ. 10845
Նորենց Վ. 9769, 10203, 10241, 10243, 10928, 11486, 11522, 11670, 11910, 14282, 14390, (13064)
Նորեկ 684, 720, 728
Նորիկ Դ. 4529, 4561, 4602, 4626, 5806, 7571
Նորունի Հ. 12682, 14013
Նվարդ 8113
Նուպար Ա. 1192, 13417
Նուպար Պ. 6667
Նուբարյան Հ. Մ. 6707
Նուպարյան Մ. 5570, 5599, 5643, 5980, 6616, 6693
Նուրիկյան Բ. 2509, 2514, 11871, 11886, 11892, 11924, 11927, 11935, 11954, 11967ա, 11971, 12000, 12034, 12063, 12073, 12081, 12197, 12967, 13537, 13849
Նուրդաու Մ. 1055
Նուրճանյան Ն. 9167
Նուրյան Վ. 7052, 7068

Շ

Շ. 8639
Շ. Ա. 3996
Շ. Շ. 4188
Շ. Փ. 2468, 5750
Շահ. Ա. 3933
Շալճյան Հ. 10791
Շալճյան Մ. 12482
Շա-Քե 5753, 6119
Շա-Յան Ս. 4056, 7710
Շահ-Արմեն 3201, 3283
Շահ-Բաղի 2152
Շահ-Մուրադյան Ա. 4714, 6244, 11986, (5269, 6566, 6570, 6574, 6576)
Շահ-Նազարյան Ս. 4878

Շահ-պարոն 828, 7079
Շահազիզ Ե. 347, 2539, 7906, 7913, 7915, 7917, 7919, 8553, 8573—74, 8588, 8600, 8606, 8610, 8620, 8640, 8652, 8653, 8657, 8668, 8670, 8675, 8680, 8686, 8690, 8692, 8695, 8700, 8705, 8708, 8714ա, 8719, 8722, 8726, 8733, 8737, 8741, (8583, 8587, 8743)
Շահազիզ Սմ. 1581, 7921, 9325, 10153 (351, 3150, 4126, 8657)
Շահան Նաթալի 2443, 3488, 4958, 4967, 4970, 4975, 6194, 8005, 8014, 8028, 14387
Շահան Շ. 4835, 11043, 11066, 11228, 11258—59, 11271, 12173, 12187, 12044, 12622, 12702, 12731, (12743, 13666)
Շահան-Սիմոն 6766, 8870
Շահապունի Շ. 8794
Շահեն 4001
Շահեն Ենոք (9718)
Շահեն Կ. 6363
Շահեն Մ. 596
Շահենի Վ. 779, 2678, 2685
Շահեն Ն. 10727
Շահինյան Մ. 3527, 9155, 11514, 14072 (5786, 13134)
Շահինյան Ս. 10587
Շահինյան Վ. 11679
Շահլամյան Դ. 12831
Շահխաթունի Ա. 10394ա (11260)
Շահմազյան Ա. 3746
Շահյան Ե. 6433
Շահնազ 9583, 9605, 9824, 9834
Շահնազար Է. 11796
Շահնազարյան Ա. 8213, 8229 (5495)
Շահնազարյան Գ. 8918
Շահնազարյան Ս. 5801, 7412դ
Շահպազ Բ. 1343, 1344
Շահպազ Ե. 8363, 8370, 8380, 8422
Շահպազ Գ. 12514, 12523, 12699, 12747
Շահպազ Ս. 13118—19, 13232, 13247, 13268, 13450, 13529, 13649, 13676, 13730, 13756, 13808, 13863, 14314
Շահպազ Վ. 13046, 13096
Շահպազյան Ա. 10526
Շահպազյան Հ. 4433
Շահպազյան Վ. 9905, 9908բ, 10811
Շահպարոնյան Ս. 3065ա, 3073, 3079, 3081
Շահվելյան Հ. 642—43
Շահվերդյան Դ. 8967, 9945, 10595
Շահրիար 4465, 4523, 4578
Շահրիման Վ. 9151
Շահրիմանյան Փ. 5542
Շահումյան Բ. 13065, 13070 (13129)
Շահումյան Ստ. (8103)
Շահունի Լ. 10544, 11901
Շամալյան Գ. Հ. 11370
Շամլյան Ա. 4324, 6012, 11732, 10086գ
Շամլյան Մ. 5338
Շամլյան Գ. 12397
Շամչյան Մ. 5815, 5826
Շամտանճյան Մ. 2071, 2325, 2375, 6074, 6136, 6157, 6163, 6188, 6211, 6222, 6232, 6239, 6248, 8294
Շամփուր 4963
Շայրոն Ա. 11527, 13086, 13144, 14176, (13125)
Շանթ Լ. 584, 4094, 5935, 6945, 6961, 7183, 10207, 10566, 12911 (6975, 7257, 10985)
Շանթուրյան 4059, 4064, 4073
Շանշյան Գ. 7685
Շապանյան Ա. 235 (6290)
Շավարշ 3184, 6360, 6643, 13832
Շավարշյան Ա. 1925, 3946
Շավեր Մ. 10401
Շավիր Ա. 12309
Շարայան Դ. 11588
Շարասան 1149, 1170, 1180, 2252, 2300, 2575, 2578, 2659, 2664
Շարլեման Հ. (3756)
Շարմերյան Գ. 4768
Շաքլյան Ալ. 5943, 11312, 11860, 11884, 11923, 11969, 11992, 12030, 12036, 12057, 12080, 12533, 12561, 12592, 12618, 12707, 13495, 13525, 13597, 13611, (5940, 5942, 6633—34)
Շեհրիկյան Դ. (10034)
Շեմս Հ. 9609, 9637, 9658, 9667, 9734, 9757, 9772, 10505, 13178
Շելլի 400, 10366
Շեպինսկի Ա. 4725
Շերենց Դ. 4896
Շեքսպիր Վ. 2255, 2951, 6798, 9272, 10125, 12211, (2661, 2863)
Շիթ 8118, 8123
Շիլլեր 4985, 6646, 7122, 9326
Շինական Ն. 12214, 14315, 14349
Շիշմանյան Ա. 14047
Շիշմանյան Լ. 8327
Շիշմանյան Հ. 10022
Շիշմանյան Ճ. 1231
Շիշմանյան Ռ. 2739, 2783, 7262, (8883)
Շիշմիրյան 5528
Շիրազ Հ. 10233, 10248, 10277, 10298, 10305, 11159, 11219, 11913, 11979, 12015, 12052, 12194, 12354, 12466, 12588, 12718, 12762, 12881, 12917, 12951, 12956, 12939, 12968, 12993, 13066, 13093, 13098, 13106, 13108, 13131, 13437, 13349, 13398, 13506, 13564, 13576, 13584, 13703, 13624, 13648, 13699ա, 13672, 13819, 13828, 13850, 13898, 13909, 13912, 13929, 13980, 13987 14053, 14087, 14142, 14274, 14281, (12047, 13552, 13579)
Շիրվանյան (2788—89)

Շարվանզադե Ալ. 216, 917, 2340, 2932, 3307, 3313, 3340, 3510, 3511, 4103, 4706, 4879, 5033, 5427, 5886, 6180, 7727, 8971, 9129, 11510, (3252, 4757, 4777, 4840, 5572, 5478, 5869, 6179, 6356, 7677, 11554, 11130, 11511, 11669, 13874—75, 13889, 13967)
Շիրակ Ա. 13913
Շիրակեցի 7173
Շիրակյան Արշ. (14331)
Շիրին 4265
Շիրինյան Ա. 523
Շիրինյան Կ. 423
Շիրոյան Ռ. 13809, 13922
Շխյան Ա. 5232, 5234
Շմավոնյան Ա. Գ. 8994
Շմեղ 1476
Շնորհքյան Մ. Հ. 12217
Շչեգլով Ն. Գ. (4056)
Շչեպկին-Կուպերնիկ Փ. 953
Շողակաթ 12909
Շողենց Յ. 13215
Շոպեն Ֆ. (4665—66)
Շովրյան Մ. 5771, 5786
Շորդոլյան Ա. 13915
Շվիգեր Ի. 10650
Շվոտ Մ. Տ. 1535
Շտայներ Օ. 2959դ
Շրիգյան Կ. 14409
Շուման Ռ, 2416 (4704)
Շուշանյան Վ. 9673, 9777, 9796, 9805, 9811, 9813, 9816, 9818, 9826, 9867, 9868, 11233, 11251, 11753, 11759, 11765, 14115, (13762, 13770)

Ո

Ոգոր 5299
Ոսկան Ե. 4033
Ոսկան Հ. 42
Ոսկան Սա. 2730, (2725)
Ոսկանյան Ա. (8845)
Ոսկանյան Հ. 4723, 13660, (6666)
Ոսկերիչ 12092
Ոսկյան Ս. 11608
Ոստանիկ 10378, 10431, 11052, 11065, 11230, 11246
Որբերյան Ա. 6035
Որբերյան Ռ. 2089, 2168, 2183, 2226, 2281, 2432, 2445 2588—89, 2614, 2752, 3473, 7249, 7303, 9018, 9026, 10346
Որբերյան Տ. 2108
Որբունի Ջ. Մ. 9837, 10061, 11057, 11237, 11247, 11268, 11750, 11777, 11757, 11777, 11792, 11921, 11964, 13499, 13523, 13633, 13669, 13699, 13703ա, 13899, 13892, 13979, 13999
Որբունի Մ. 10540
Որբունի Շ. 4655

Չ

Չագրյան Փ. 12873, 13413
Չալարի Կ. 4659, 4701
Չալխուշյան Ռ. 7138
Չամիչյան Ա. 5275 (8381)
Չայկովսկի Պ. Ի. (5145, 8082)
Չառճյան Օննիկ 2242
Չանչն (152)
Չարենց Ե. 3349, 7479, 7932, 8224, 8229, 8235, 8244, 8249, 8251, 8259, 9223, 9405, 9411, 9416, 9423, 9441, 9466, 9623—24, 10274, 10851, 11067, 11224, 11435, 11896, 11909, 11946, 13260, 13274, 13581, 13591, 14251, 14358, 14376, 14398, (8258, 9414, 9458, 9452, 9867, 10853, 12531, 13049, 13292, 14250)
Չարըգ Ար. 3227, 3276, 3310, 5899, 5912, 5921, 14083
Չարըգյան Վարդան 14016
Չարըճյան Վ. 6807
Չագմագճյան Հ. Հ. 2602, 10917
Չեխով Ա. 834, 1861, 3030, 4608, 4627, 5010, 5063, 5550, 9759, 9799, 9835, 12986, 14273, 14279, (4745, 14272)
Չեոկյուրյան Տ. 2097, 2142, 3449, 4017, 4409, 5862, 6144, 6179, 6193, 6212, 7313, 9704, (6222, 8037)
Չերազ Մ. 225, 2074, 2231, 2271, 2365ա, 2399, 2457, 2549, 2669, 2671, 7814, 7816, 8943, 8988, 9054, 9061, 9070—71, 9801, 10392, 10659, 13255, (125, 3458, 4490, 10391, 10401)
Չերչյան Ե. 7495
Չերքեզյան Ե. 12847
Չեքիճյան Բ. 12398, 13195
Չեքիճյան Գ. 13234
Չթչյան Ս. 8964, 8974, 8977, 9948, 9953, 12823
Չիթունի Տ. 2141, 2190, 2233—34, 2291, 5674, 6100, 6356, 7934, 9089, 9318, 9392, 11947, 12202, 13570, 13659, 13690, 13714, 13749, 13769, 13788
Չիլինկարյան Ա. 1690, 3653, 3656, 3664, 3674, 3684, 3717, 3802, 5306, 5311 (7714)
Չիլինկարյան Գր. (2744—45)
Չիլինկարյան Ջ. 843
Չիլինկարյան Խ. 11660
Չիլինկարյան Ռ. 2308
Չիլինկարյան Ս. 5293, 5315, 5325, 5337, 5356
Չիլինկարյան Վ. 11647
Չիլճյան Մ. 2706
Չիֆթե-Սարաֆ Օ. 1272, 1301, 1320, 1338, 2091, 2131, 2223, 5558, 5568, 5582, 5596, 5604, 5614, 5626, 5632, 5641, 5652, 5656, 5669, 5738, 5830, 6042, 6567, 6613, 6623, 6676, 6684, 6746 (2773ա)
Չմշկյան Գ. 2859, 4685, 4699
Չմշկյան Մ. 4887, 6923
Չմշկյան Ս. (2593, 3150)

Չոպանյան Ա. 200, 339, 2076, 2092, 2102, 2128, 2135, 2164, 3177, 3332, 3343, 3461, 3470, 3526, 3607, 3615, 4559, 5648, 5660, 5667, 5942, 6218, 6238, 7800, 7803, 7810, 7812, 7815, 7819, 7820, 7823, 7826, 7829, 7830, 7833, 7903, 8073, 8199, 8293, 8296, 8955, 8958, 9052, 9062, 9067, 9096, 9107, 9112, 9131, 9150, 9737, 10344, 10407, 10951, 11317, 11549, 11785, 11930, 13889, 13986, 14062, (120, 125—26, 403, 1221, 1233, 3249, 5914—15, 5917, 7297—98, (9124, 9126, 9736, 12476—79, 12482, 13888, 14253, 14303)
Չորեքչյան Գ. 8542
Չորմիսյան Լ. 7412բ, 14110
Չորպաճյան Ա. 12842
Չոփուրյան Ե. 5451
Չրաքյան Տ. 1273, 1311, 2055, 2059, 2144, 2439, 2477, 6159, 6199, 9608, 9699, (2761, 9607, 9698, 13691)
Չու Ըու Չեն 11034
Չուքուրյան Գ. 7204, 7904
Չուքուրյան Վ. 1932, 1941
Չուգասզյան Վ. 11709, 11711, 11720, 11733, 11735
Չուխաճյան Տ. (2513, 2776, 4712)

Պ

Պ. 724, 1351, 7086—87
Պ. Ա. 12428
Պ. Հ. 3966, 5931
Պ. Մ. 2860, 9785
Պ. Փ. 13050
Պագալյան Մ. 13492
Պագրճյան Դ. 14313
Պագիլ-խան 4648, 4945—46, 5342, 6047, 8360, 8365
Պալատյան Վ. 8431, 8434
Պալապանյան Մ. 8071, 9256
Պալասանյան Գ. 3688
Պալասանյան Վ. 8431
Պալգճյան Դ. 10751, 10764
Պալգճյան Ի. 12434
Պալգճյան Հ. 10745
Պալգճյան Մ. 12191, 12401, 12430, 12649, 13082, 13200, 13510
Պալճյան Արտ. (11125)
Պողոս Նորհատ 11303
Պողոս Նուբար փաշա (11173, 12242)
Պողոսյան Ա. 8765
Պողոսյան Բ. 14105, 14240, 14260, 14278
Պողոսյան Դ. 12962
Պողոսյան Հ. 5878, 6076, 6121, 8268, 8275, 8277, 8291, 10027, 10358, 11867, 12526, 12689, 11164, 11543, 12086, 12978, 13936, 14049, 14061, 13129
Պողոսյան Պ. 4180
Պողոսյան Մ. 10387, 10434
Պոյաճյան Ալիս (14341)
Պոյաճյան Գ. Հ. 4920, 11461
Պոյաճյան Ե. 2526, 8059, 13198, 13222, 13245, 13256, 13272, 13288, 13294
Պոյաճյան Պ. 7108
Պոյաճյան Մ. 4935
Պոնճուքյան Հ. Կ. 8081
Պոնտացի Դ. 10074, 12490, 13063
Պոպով Դ. 4597
Պոտապենկո 4616
Պուալո Ն. 11772
Պարոնյան Հ. Մ. 199, 9706, 9737
Պիեռ Փիառ (4590)
Պիլար Օ. 11772
Պիլնյակ Վ. 7450ա
Պիճիկյան Գ. 5477, 9218, 9225
Պիճիկյան Ի. 4074, 6439, 6446
Պիննեմենճյան Ազ. (9716)
Պինոն Ռ. 1497
Պիտալեց 4530
Պիրո 1472
Պլաքունել 2680, 2691
Պլեխանով Գ. 5452, (9229)
Պլեշչեև 803, 806, 883, 929
Պլպուլ Ջ. 10995
Պյուլպուլյան Մ. 5322
Պշիբիշևսկի Ստ. 7112, 7597, (7050)
Պոդոսյան Հ. 11400
Պոլ Լաֆարգ 5816
Պուլաճյան Բ. 2056
Պոլուկցով Վ. 3775
Պող-Չար. 1474
Պողպատյան Վ. 4246
Պերկեզ Յ. 5897
Պերճ Ն. 734
Պերճիկյան 1628, 1634
Պերպերյան Ա. 11639
Պերպերյան Ա. Ճ. 13742
Պերպերյան Կ. 4354
Պերպերյան Հ. 12840, 13628, 13629, 13694, 14119 (12595)
Պերպերյան Հ. Ռ. 6155
Պերպերյան Մ. 1314, 2093, 2202, 2277, 6197, 7306, 8989, 9153, 9268, 9541, 13442 (2082)
Պերպերյան Ճ. Ռ. 9131, 9538, 12598, 13569, 13601, 13630, 13750
Պերպերյան Ռ. 2042, 2227, 13675, (8730, 14353)
Պերպերյան Ռ. Հ. 47—48, 2048, 2065, 2265, (2175, 6620)
Պերպերյան Ռ. Ճ. 6146
Պերպերյան Վ. 8026
Պերպերյան Օ. 6243, 14106, 14340 (13773)
Պեշմեզյան Պ. 14037

Պըլըգլուփ 11405, 11439 (11404)
Պըլխի 1866
Պերպերյան Մ. 2278, 13032
Պերպերյան Տ. 13445 (12457)
Պենյան (9851)
Պենտեր Տ. Բ. 9954
Պետիկյան Ա. 4393, 11684
Պետիկյան Գ. 14175
Պետիկյան Լ. 10765
Պետոյան Հովհ. (10817)
Պետյան Գ. 8072
Պետրոս Մեծ (6770)
Պետրոս Դարզե 12438, 12537, 12550, 12555, 12623, 13354, 13363, 13375, 13414
Պետրոսյան Ա. 10620
Պետրոսյան Գ. 2834 (1829, 2835—37, 3150)
Պետրոսյան Լ. 13472
Պետրոսյան Հ. 7612, 11821
Պետրոսյան Հովհ. 8850
Պետրոսյան Մ. 4091, 6873, 6876, 6886, 7119, 7223, 7705, 10328, 13028, 14197
Պետրոսյան Պ. 4675, 4700
Պետրոսյան Ս. 10588, 11462
Պետրոսյան Վ. 1420, 7057
Պատրիկ 5934, 5053, 8531, 9163, 13515, 13612, (2640)
Պարեա Հ. 10560
Պարգյան Ա. 1442, 1446
Պարթև 1177, 7780
Պարթևյան Ա. Մ. 10959
Պարթևյան Ս. 292, 299, 303, 1262, 1271, 1282, 1300, 1313, 1330, 2082, 2351, 5553, 6553, 6558—59, 6562, 6565, 6578, 6580, 6583, 6588—89, 6595, 6599, 6601, 6604, 6609, 6612, 6621, 6624, 6629—30, 6633, 7342, 7889, 8310, 9701
Պարոդյան Գ. 12351
Պարոնյան Հ. 2051, 2269, 2412, 2708, 2742, 2959, 10181, 10266, 10280, 10300, 10969, 11296, 11315, (12732, 14004)
Պարոնյան Պ. 11748
Պարսամյան Կ. Ա. 4833
Պարսամյան Մ. Ա. 1164, 2067, 2140, 2209, 2446, 2466, 2740, 3169, 3486, 4095, 4117, 4369, 4991, 5623, 5636, 5834, 5846, 5855, 5864—65, 5869, 5872, 5874, 5876, 5884—85, 5902, 5909, 5920, 5927, 5935, 5941, 5956, 5957, 5962, 5970, 5991, 5997, 6004, 6006, 6013, 6016, 6021, 6039, 6060, 6068, 6072, 6083, 6089, 6094, 6099, 6103, 6109, 6110, 6113, 6118, 6124, 6127, 6130, 7408—09, 8062, 14319 (5977, 14340)
Պարսամյան Պ. 2280, 12528
Պարսամյան Ե. 13051, 13502, 13877
Պարույր 1183, 1230, 8493, 9901, 13791
Պեզիրճյան Հ. 6192
Պեճիկյան Գ. 1695
Պենոն 5403
Պեշիկթաշլյան Մ. 1154, 1266, 9098 (116, 1307, 4563, 9097)
Պեշիկթաշլյան Ն. 2367, 2444, 2476, 2478, 2487, 2490, 2507, 2557, 2577, 2615, 2657, 6053, 6077, 9165, 10945, 10956, 10970, 11004, 11028, 11329, 11355, 11260, 11262, 11267, 11274, 11662, 12713, 12729, 12901
Պեոզիկյան Գ. 12806, 12810
Պեորեյճյան Ջ. 11648
Պեստալոցցի (3882)
Պայտառյան Դ. 2022
Պանդուխտ 10441
Պաշ Կ. 11421
Պաշյան Մ. (9036)
Պապայան Լ. 10437
Պապայան Ե. 11788 (3155)
Պապայան Ս. 1564
Պապիկյան Հ. 11574
Պապիկյան Ս. 13476
Պապիկյան Վ. 6396, 6437, 6445
Պապով Ի. Ե. 4660, 4695
Պավլովիչ Մ. 7194
Պառավյան Ա. Հ. 5896, 5952, 5981
Պատանի 6037
Պատկանյան Գ. (4548)
Պատմաճյան Օ. Պ. 9792
Պատյան Ա. 2426
Պատկանյան Ք. (8261 8708)
Պատկանյան Ռ. 341, 1748, 7729, 7910, 7911, (8261, 8912)
Պատկանյան Ս. (4751)
Պատմագրյան Ա. 14326
Պալյան Գ. Բ. 13053
Պալյան Դ. 10719
Պալյան Ջ. 10552
Պալյան Եր. 755, 758, (750, 1351, 5482)
Պալյան Կ. 6030, 8313, 12394
Պալյան Մ. 12408
Պալյան Ն. (116)
Պալյան Տ. 8070, 8124ժ, (114)
Պալպաղյան Ա. 7412
Պախթիարյան Հ. 7960
Պախչիսարայցյան Եմ. 1883
Պահակ 1779, 1791, 1817, 1844
Պահատրյան Ղ. 6031
Պահարե 5077, 5149, 6771, 6774—75, 6936, 7632, 7643, 7657, 7669, 8341, 8350
Պահլավ 9903
Պահլավունի Գ. 9906, 10439
Պահճեպանյան Ա. 8369, 8384, 8433
Պաղտասարյան Մ. 279, 5382
Պաղտիկ 2829
Պաղտիկյան Ա. 6898
Պաճագյան Մ. Ն. 11694
Պայազատ Ա. 6780, 7001

Պայազատ Ս. 13605, 13683, 14235
Պատուրյան Մ. 9612, 9622
Պո Էդգար 4586
Պռոշյան Է. 3126
Պռոշյան Պ. 274, 337, 831, 7713, (3150, 8690, 14298)
Պրակյան Ջ. 10445
Պրայս Ճ. 2679
Պրաշո Ի. Կ. 232,
Պրեխտ Պ. 11775
Պրեսոն Ա. 6005
Պրյուսեն Է. 258
Պրոլետար 1439
Պրևո Մ. 4481
Պուճիդանյան Հ. 4254, 4263
Պուճիդանյան Խ. 6858
Պուշկին Ա. Ս. 4531, 4992, 4995, 8490, 12282, 12920, 13789, 13799, (4521, 12282)
Պուռմայան Ս. 4639, 11682
Պուրժե Պ. 1346, 5841
Պուրցե Վ. (4959)

Ջ

Ջաղիկյան Մ. 11700
Ջալլաթյան Գ. 11505
Ջախջախյան (2182)
Ջահակիր Վ. 6229, 6237, 6247
Ջամբազյան Ջ. 3766
Ջայ 1471
Ջանանյան Պ. Մ. 8956
Ջանաշյան Գ. (4763)
Ջանիբեկյան Գ. 13853, 13890, 13973
Ջանյան Ա. 1399, 1548, 1563, 3128, 3133, 3168
Ջարոմե-Ջալիլ 14269
Ջավախեցի 1404, 1426, 1974, 2006, 2013, 7763, 10144
Ջերալ-Ժուստ (8805, 8840, 8847)
Ջեմս Ու. 3883, 10585
Ջիվանի 2887, 2896, 2903, 3207, 7439, 7444, 7447
Ջրվեժ 5473

Ռ

Ռ. 8126
Ռ. Ի. 1708, 5497
Ռ. Պ. 10855
Ռ. Վ. 8554
Ռախմանինով Ս. (12961)
Ռահիմ Մահմեդ 13945
Ռայան Ի. 14158
Ռայն Վ. 3854
Ռաշիդ 7576
Ռաշմաճյան Տ. 3622, 3637, 3647, 3652, 3666, 3668, 3680, 3690, 3697, 3705, 3721, 3732, 3738, 3941, 3953
Ռասցվետնիկով Ա. 9491
Ռաուլ Աուլան 9620
Ռեկլա Բ. 3451
Ռեյն 5009, 5018, 5026, 5043, 5052, 5059, 5069, 5072, 5088, 7044, 7061, 7065, 7221, 7657, 7695, 9854, (3778)
Ռեն 6951, 6969, 6977, 6991
Ռենիե Հ. 570—71
Ռեպին Ի. Ե. (11124)
Ռընան Է. 3484, 9595
Ռիթա 4983
Ռիշար-Դամել Ջ. 236
Ռշտունի 2841
Ռշտունի Գ. 2750, 11880, 11898, (2749)
Ռշտունի Ե. Խ. 12805, 12807, 12817
Ռշտունի Ս. 6116
Ռոբերտս Ջ. 1141
Ռոդդա Ան. 178
Ռոդենբախ Ժ. 1983
Ռոզեգեր Պ. 967, 1128
Ռոզմերի 6862
Ռոզե-Միլե Լ. 235
Ռոմեն Ժ. 11751
Ռոմեն Ռոլան (13310)
Ռոստան Էդ. (4688)
Ռոսեն Օ. 5838
Ռոտընպապ Ժ. 13846—47, (13845)
Ռոտինյան Աղ. 4851
Ռոտինյան Գ. 4231
Ռորբախ Պ. 7267, 7272
Ռոտիկյան Գ. 4961
Ռուբեն 3981, 3990, 8526, 8528
Ռուբեն Ալ. 1631, 1637, 1696, 1702, 4126, 5493, 5805, 5822
Ռուբեն եպիսկոպ. 8561—62
Ռուբեն վարդապ. 8534—35, 8540, 8543, 8545, 8555
Ռուբենյան Ա. 11326
Ռուշանյան Մ. 5520
Ռուսահայ 397
Ռուսթավելի Շ. 9343
Ռուսինյան Ն. 1309 (10476)
Ռուսո Է. 252

Ս

Ս. 737, 1588, 1725, 3975, 4572, 6323, 7089, 7587, 8102, 8850, 11404, 11577, 12292
Ս. Ա. 12595
Ս. Ե. 8104
Ս. Ջ. 6444
Ս. Խ. 5794
Ս. Հ. 9265—66, 9272, 9278, 9283, 9391, 9407, 9422, 9441
Ս. Մ. 1677, 1998, 7192

Ս. Գ. 6611, 7868
Ս. Ս. 10086գ, 11540
Ս. Օ. 607, 623, 630, 3099
Սաադի 2563, 10519, 10599, 12324, 12346, 12946, 12996
Սագոյան Ս. 7586
Սադուլյան 850
Սադովյանու Մ. 11445
Սազանդարյան Տ. (13949)
Սաթյան Ա. 9303, 14217
Սալախյան Ա. 12172
Սալախյան Հ. 14265
Սալրի Մ. 7321, 8951, 9588
Սալ-Ման 1592, 4506, 5518
Սալյումյան 1793, 1827, 1865, 1916, 1919, 1928, 1931, 1993, 2975, 7080
Սահակ Մեսրոպ 2337, 4262, 6789
Սահակ Պարթև (4598)
Սահակյան 2924
Սահակյան Ա. 4131, 14354
Սահակյան Գ. 7072
Սահակյան Մ. 2914
Սահակյան Ս. 4055, 9517, 12365բ, 12379, 12907, 13203, 13227, 13636, 13996
Սահինյան Ալ. 8910
Սահյան Հ. 13680
Սաղաթելյան Ա. 3913
Սաղաթելյան Հ. 3827, 4171, 4175
Սաղոյան Ե. 7615
Սաղպալարյան Մ. Հ. 11833
Սամսոն 12328
Սամվել Անեցի (8758, 8762)
Սամվել Խ. 1371, 1388, 1394, 1407, 4672, 4731, 4745
Սամվելյան Խ. 3111, 4491, 8222, 8226
Սայաթ-Նովա 7665, 9787, 10685, (2195, 8648, 8746, 8787, 12278, 13347, 13348—50, 13504—08, 13629)
Սանթո Հ. 10602
Սանասար Փայլակ 9850
Սանասար Փ. Հ. 10462, 10506, 10510, 10728—29, 10738, 10747, 10770, 10773, 10777, 11008, 11016, 14300
Սանասարյան Մկ. (8620)
Սանդել Մ. 4554
Սանթրոսյան Մ. 14056
Սանախվա 9931, 9939, 9949
Սանճյան Ա. 12216, 13771
Սանտալճյան Ն. 8425
Սապահ-Գյուլյան Ս. 4783, 6166, 11714, 11724, 11734
Սառ 6358, 6362
Սառա 4274
Սառա Պեռնար (2303)
Սատունի Ս. 11632
Սարաճյան Ալ. (9713)
Սարաջյան Կ. 13865, (5790)
Սարաֆյան Գ. 7225, 9000, 10703
Սարաֆյան Կ. Ս. 11888
Սարաֆյան Ն. 10948, 10973, 10993, 11032, 11239, 11245, (10976)
Սարգիս 4455
Սարգիս Է. 9571, 1650
Սարգիս Պիծակ (8551)
Սարգիս Վահան 14255
Սարգսյան Ա. 13691
Սարգսյան Արա 8577
Սարգսյան Գ. 1735, 8744, 8768, 8771, 8779, 8798, 8802, 8824, 8856, 8865, 8884, 8911
Սարգսյան Ե. 1430
Սարգսյան Լ. 90, 8541
Սարգսյան Խ. 14416
Սարգսյան Հ. 5378, 5400, 8183, 10427, 10977, 10986, 11020, 11236, 11254, 11264, 12350, 13754, 13948, 14382
Սարգսյան Մ. 8871, 11865, 11894, 11937, 12060 (12060ա)
Սարգսյան Ն. 853, 3947, 10093
Սարգսյան Վ. 12632, 14327
Սարգսյան Օ. 13932, 13939, 13960
Սարդել Ռ. 3809
Սարենց Հ. 12221
Սարհատ Ա. 11829
Սարմեն 10284, 10288—89, 10322, 10329, 10340, 11160, 12013, 12048, 12084, 12594, 12754, 12970, 13003, 13032, 13079, 13114, 13137, 13150, 13364, 13405, 13574, 13966 (12578)
Սարյան Ա. 13806, 13981, 14323
Սարյան Գ. 10282, 10296, 10333, 10841, 11135, 11156, 11485, 11500, 11525, 11918, 11952, 11982, 12014, 12050, 12085, 12672, 12853, 12938, 12973, 13002, 13030, 13062, 13146, 13194, 13213, 13239, 13312, 13393, 13399, 13526, 13728, 14123, (12703, 12720, 12877, 13068, 13314—15, 13517—19)
Սարյան Մ. 1795, 1995—96, 8576 (243, 8887, 9130, 10413, 10987, 13876, 14399)
Սարոյան Ա. 13851, 14392
Սարոյան Ռ. 11885, 11941, 12001, 12007, 12655, 12983, 12995, 13128, 13259, 13614, (12205)
Սարորդի 5265
Սարվարյան Մ. 11170, 11801
Սարուխան 4527, 7709, 10228, 10739, (2640, 13657)
Սարուխան Ձ. 10721
Սարուխանյան Ա. 4471, 4990, 4992, 4994—96, 4998
Սարունի Ս. 10675
Սարո Ա. 12859
Սաքայան (2173)
Սաֆարյան Ս. 1400
Սաֆո 8342
Սաֆրաստյան Ա. 6536, 6543, 7215, 7804, 8201, 12809, 12816, 13104, 13123
Սե-մեն 7137, 7208
Սեդրակ 1809, 10516, 10527

Սեզա 12684, 13278, 13290
Սեթյան Հ. 198, 1178, 1191, 1228, 1283, 1328, 1333, 2118, 2482, 2492, 6561, 6568, 6574, 6585, 6598, 6618, 6620, 6622, 6625, 6631, 6669, 6802, (2288, 5719, 6578, 6600)
Սելյան Գ. 11688, 12814
Սեմյոնով Լ. 8728, 8769, 8804, 8825, 8849
Սեղբոսյան Լ. 5985
Սեմա Ա. 11100, 11113, 11117, 11123, 11128, 11138—39, 11747, 11749, 11756, 11758, 11761, 11769, 11783—84, 11793, 11798—99, 11963, 13844, (13843)
Սեյրանյան Բ. 12203, 13368, 13803, 13827, 13837, 13840, 13963
Սեյրի 166, 214, 824, 839, 881, 961, 995, 1002, 1102, 1110, 1389, 1391, 1397, 6953, 6962, 6972, 6979, 6986, 7015, 7073
Սենկևիչ Հ. 1549, 2780, 4980, 4988, 5078, 9152, 10860
Սեպտացի 12308, 12330, 12345
Սեպուհյան Լ. 11210, 11375
Սերաֆիմովիչ 978
Սերբյան Զ. 12781
Սերոբյան Գ. 10469, 10493, 10500, 10893
Սերովբյան Պ. 6674
Սերվանտես (13628)
Սեֆերյան Տ. 10717, 10741, 10752, 10760, 10776
Սիամանթո 1175, 2084, 2110, 3056, 5618, 6141, 7300, 7357, 10083, 12481, 13184
Սիլվեստր Ա. 278 (277)
Սիհուն Վ. 11825, 11835, 11841, 12352
Սիմակ 805, 816, 819, 823, 827, 866ա, 876, 878, 891, 895, 906, 909, 912, 925, 936, 958, 973, 978, 982, 989, 997, 1001, 1006, 1043, 1047, 1060, 1083, 1089, 1093, 1099, 1101, 1108, 1119, 1127, 1129—30, 1133—34, 1138, 1141, 1416, 1436, 2976, 10259, 10309
Սիմոնի Ա. 4732
Սիմյոնով Լ. 8866—67, 8738, 8872
Սիմոնյան Գ. 13047
Սիմոնյան Դ. 11668—69
Սիմոնյան Կ. 14026ա, 14039
Սիմոնյան Ն. 4153
Սիմոնյան Պ. 4865—66, 14081 (3255, 3785)
Սիմոնյան Ս. 8784, 13602, 13654, 13961
Սիմոնով Կ. 12871, 13668
Սիմքեշյան Գ. 11349, 11355
Սիմքեշյան Էդ. 11341
Սինանյան Ա. 11868, 11877
Սինանյան Գ. 2965, 4189, 11195
Սինանյան Հ. 9175, 9394, 9405, 11338
Սինանյան Օ. 9179
Սինկլեր Ա. (13577)
Սինկլեր Լ. 13772 (13771)
Սիպիլ 2063, 2109, 2132, 2167, 2177, 2199, 2220, 2232, 2292, 2363, 2391, 2756, 2795, 3594, 4646, 5668, 6171, 6182, 6214, 7302, 8192, 10191, 12529, (114)
Սիոն 1572, 1684
Սիսվան Գ. 12511, 12541, 12562, 12565, 12628, 13309, 13340, 13352, 13370, 13376, 13411
Սիտալ Կ. 2373, 2488, 4581, 6253, 6260, 6278, 6289, 6320, 6347, 6357, 6359—61, 6364—66, 6373, 6375—76, 6378—79, 7875, 8018, 8021, 2038, 8044, 8056, 8061, 8971, 8978, 9164, 9279, 9287, 9295, 9301, 9336, 9487, 9490, 9495, 9570, 9575—78, 9862, 11903, 11943, 11970, 11994, 12075, 12763, 14111, 14371, (8767, 11959, 13201)
Սիր 9591, 9593, 9660, 9676, 9708, 9717, 11410
Սիրամարգ 6811, 6815
Սիրայր 1236
Սիրանույշ 2043, 2422, 2825, 2833, (197, 2334, 2923, 3186, 3417, 3429, 4279, 4483
Սիրաս Հմ. 4773, 4777, 4786, 10930, 13585, 14125, (13134)
Սիրվարդ 597, 9908զ, 11832
Սիրունի Հ. Ճ. 2947, 3274, 3451, 3472, 4084, 4375, 5671, 5682, 5687, 5698, 5702, 5721, 5929, 5946, 5961, 6090, 6105, 6251, 7243, 7351—53, 9580, 9589, 9600, 9611, 9619, 9652, 9664, 9675, 9746, 9760—61, 9855, 9859
Սկայորդի 1202, 1211, 1719
Սկեպտիկ 469, 1264
Սկիտալեց 4561
Սկոտ Վ. 375
Սմբատ Բ. 603, 1347, 1349, 2191, 2245, 2317, 4437, 14025
Սմբատյան Ս. 3085, 3993, 4004, 4058, 6499
Սյունի Գ. 5848 (3256)
Սյունի Կ. 10594
Սյուրմեյան Լ. 13257, 13514
Սյուրմենյան Տ. 3446, 3458, 3452, 3463
Սնար Ս. 8040, 8964, 8966, 8968—69, 8972—73, 9211, 9505, 9938
Սոլոգուբ Ֆ. 12304
Սոլովյան Հ. 3155, 3180, 3211, 3244, 3291, 4591
Սողիկյան Կ. Մ. 4249, 4256, 4373, 9158
Սոս—Վանի 2452, 9133, 9651, 9674, 9744, 9753, 9780, 9797, 9808, 9825, 9830, 9881, 10858, 13225, 13432
Սոփոկլյան Ա. 14071, 14211
Սոփոկլյան Լ. 10367, 10388, 14216
Սոֆյան Վ. 11956, 11968, 11991, 12028, 12033, 12077, 12090
Սոֆոկլես 7680
Սպանդարյան Սպ. (4874)
Սպենդիար Հ. 4612
Սպենդիարյան Ալ. 10424, 10854, (3667, 4705, 7196, 8837, 10432, 11040, 13931)
Սպասսկի Ա. 4507
Սպըրլըն 8066, 9250
Ստալին Ի. Վ. 8512 (8808, 8811—19)

Ստամբոլցյան Ա. 3728, 3779, 3866, 7579
Ստաֆֆի Բ. 13387, 14261, 14280
Ստեկլա Մ. 245
Ստեփան Էլմաս (2522)
Ստեփան Շահպազ 12282
Ստեփանյան Գ. 12761, 13906
Ստեփանյան Հ. 892, 2724, 2799, 5352, 8353, 5920, (11148)
Ստեփանյան Ս. 6821—22, 7859, 7860, 7864, 7870, 9847, 10930
Ստեփանյան Ց. 12976, 12989
Ստեպանով Ի. 8090
Ստիվենսոն Ռոբերտ Լուիս 8050
Ստրիչևովսկի Տ. Տ. 8187, 9645, 11019
Սվազլի Մարի 5255
Սվազլյան Գ. 8326
Սվազլյան Մ. 9157
Սվաճյան Ա. 9134 (14174)
Սվաճյան Հ. 14236, 14290
Սվաճյան Պ. 10438
Սվաճյան Վ. 2641
Սրմաքեշխանլյան Ե. 58, 60, 62—63, 65—72, 74, 77, 80, 83, 86, 88—89, 91—92, 94—95, 98, 100, 103, 105, 1340—41, 1346, 2079, 2113, 2153, 2169, 2321, 2362, 5556, 6160, 6169, 6196, 6217, 7319, 7358, 7387, 9693—94, 9742, 13875, 14344, (6177, 12564)
Սրապյան Ա. 12369, 12414, 14082 (14321)
Սրապյան Լ. 5327, 5334, 5371, 5387, 5396, 5399, 5407
Սրապյան Վ. 11181
Սրպայան Լ. 6682
Սրինգ 6368, 6372, 6374, 6435, 8108, 8120
Սրոկոմլի Վ. 12335
Սրվանձտյան Գ. 4776, 10142, 10156, 10173, 10553, 11094, 11594, 12797, 12799, (4896, 8715)
Սուլթանյան Գ. 7028, (7000, 7041)
Սուլի 3983
Սուլլուկ 7166
Սունդուկյան Գ. 3179, 3891, 3893—95, 3897—900, 4883, 5779, 5891, 12281, (2875, 3185, 3249, 3890, 3892, 4472, 4715—16, 4882, 4884, 4887, 8731, 8735, 9782, 12280, 13864
Սուրեն 1732, 4049, 4066, 4089, 4671, 7283, 7416
Սուրենյան Գ. 4026
Սուրենյան Հ. 6301, 7234, (6754)
Սուրենյան Ս. 9161, 9182
Սուրենյան Վ. 346, 8641 (8636, 8705)
Սուրխաթյան 2791, 2813, 4516, 4601, 5814, 6973, 6998, 7023, 7050, 10421, 11528, (7677)
Սուրմելյան Լ. Ջ. 13235, 13586
Սևադա Ն. 7617
Սևակ Մ. 9059, 109000
Սևակ Պ. 13711, 13779, 13794
Սևակ Ռ. 220, 2083, 2087—88, 2115, 2120, 2137, 2285, 2315, 2617, 2743, 2755, 2777, 2787, 2807, 2815, 3026, 3029, 3032—33, 3036—37, 3041—43, 3045, 3050, 3052, 3057, 3456, 3590, 4116, 4412, 5250, 5278, 5281, 5580, 5622, 5637, 5649, 5703, 5723, 5736, 5866, 5882, 5890, 5928, 6101, 6152, 6265, 7534, 8931, 8937, 9686, 9700, 9846, 10025, 10255, 13072, (13192)
Սևակնունի 1840, 1892, 1896, 1904, 1913, 1917, 1934, 1951, 1955, 1980, 1997
Սևան Արմեն 9604, 9698, 11661
Սևան Լ. Գեղամ 13833, 13842, 13861, 13872, 13902, 13921, 13935, 13946, 13953, 13958, 13965, 13984, 14226, 14261, 14377, 14391
Սևյան Ա. 9671, 9731, 9758
Սևյան Հ. 9634, 9659, 9666, 9752
Սևյան Ճ. 13267, 13277
Սևումյան Լ. 2643
Սևումյան Հովհ. 7361 9714—15, (2926, 7266)
Սևունց Գար. 12168, 13550, 13565, 13720, 14009, 14055

Վ

Վ. 1751, 3974, 4007, 6503, 14371—72
Վ. Ա. 518, 532, 536, 544, 551—53, 561
Վ. Բ. 1623
Վ. Գ. 10819
Վ. Ի. 130, 1153—54, 1175, 3012, 3023
Վ. Խ. 7412լ
Վ. Հ. 4943
Վ. Ճ. 7081, 7083
Վ. Վ. 15, 1352, 13159, 13505, 13517, 13542, 13590, 13565, 13668, 13747, 13774, 13791, 13837, 13856, 13909
Վ. Տ. 1359, 2822, 2868, 2935—36, 3333
Վազգեն Ա. [Կաթողիկոս] (601, 13454)
Վաղյան Վ. 7052, 7092—93
Վալադյան Վ. 6957, 7656, 7673
Վալոսան Վ. 3055գ, 3075
Վահագն Ս. 13993, 14363, 14379
Վահան Ալյան 4416, 5694, 6632, 6636
Վահան Վ. Ձ. 11311
Վահե Հայկ 2388, 6081, 6901, 9169, 11965, 11988, 12012, 12041, 12072, 13658, 13952 (12060ա)
Վահեյան Վ. 11167
Վահկայ Ստ. (8740)
Վահանյան Ս. 4543
Վահյան Վ. 11861, 11876, 11951, 12061, 12534, 12657, 12710, 12753, 13225, 13298, 13336, 13345, 13351, 13427, 13540, 13549, 13599, 13572, 13582, 13641, 13666, 13692, 13712, 13751, 13768, 13807, 13843, 13848, 13865, 13904, 13928, 13933, 13938, 14005, 14231
Վահրամ 4277
Վահրամ Ի. 2121, 2350, 6106, 8948, 10357, 11827, 13611, 14246

Վահունի Մ. 10319, 11166, 11488, 13323 (12880)
Վահունի Վ. 3, 7, 14, 18, 750, 8067, 9251
Վաղարշ 5624, 7368, 9124
Վաղարշյան Վ. (11148)
Վաղինակ 3248, 10712
Վանանդեցի 10829, 11523
Վանանդեցի Բ. 2246
Վանանդեցի Հ. (4556, 4754)
Վանանդյան Ա. 6
Վանարյան Ա. 6118, 6134
Վանեցյան Գ. 353
Վանիկ 5439, 5465, 5471, 11706
Վանոստիկ 6436
Վանցյան Գ. 1538
Վանունի 14089
Վաշագան 1513, 1545, 1558
Վաշե 9598, 9648, 9738
Վաստակունի 4321, 7549
Վասիլյան Տ. 12691
Վասիլևսկայա Վ. 12863
Վարազացի Հովհ. 184 (183)
Վարազդատ Բ. 7531, 7544, 7555, 7556, 7558, 7559
Վարաժ 4137
Վարդազարյան Ռ. 12880
Վարդան Ղ. 14381
Վարդանյան Ա. 2262, 3239, 3279, 3281, 5145, 5153, 7702, 8121
Վարդանյան Գ. 3663, 3719, 3824, 3881, 3895, 11742
Վարդանյան Ե. 4194, 11998
Վարդանյան Մ. 5484
Վարդանյան Վ. 8912
Վարդանյան Փ. (7714)
Վարդանյան Օ. 14181
Վարդապետյան Ղ. 6931
Վարդենի 9339, 9367, 9375, 9389, 9406, 9412
Վարժապետյան Ա. 5062
Վարժապետյան Բ. 8752
Վարժապետյան Հ. 14285
Վարժապետյան Մ. 4765, 5184, 5199, 5201, 5211, 5404—05, 5410, 5414—15, 7622, 9914
Վարժապետյան Ս. 12519, 12549, 12585, 12612, 12645, 12704, 12736, 12742, 12755
Վարժապետյան Տ. 12530, 12576, 12579, 12631, 12665, 12670, 12687, 12693, 12698, 12714, 12723, 12744, 12756, 13785, 13834, 13918, 13977, 13992, 14001
Վարյան Ա. 6874
Վարպետյան Դ. 5907
Վարսամյան Ջ. 290, 298, 319
Վարսյան Շ. 13307, 13318, 13337, 13353, 13551, 14241
Վարուժակ 4815, 9839, 10013, 10404, 10982, 10832, 10999, 11012, 11027 11872, 11936, 11977, 12010, 12020, 12045, 12580, 12832
Վարուժան Դ. 189, 201, 1216, 1222, 2077—78, 2104, 2145, 2158, 2181, 2222, 2230, 2284, 2313, 2612, 3020—21, 3031, 3034, 3040, 3044, 3048, 3054, 3058—59, 3061, 3226, 3271, 3311, 3516, 4045—47, 4826—30, 4837, 4839, 4841—42, 5000, 5566, 5602, 5617, 5631, 5653, 5700, 5706, 5716—17, 5835, 5860, 5880, 5925, 5949, 5969, 6002, 6060, 6168, 6207, 6526, 6545, 7232, 7242, 7299, 7350, 9048, 9079, 9082, 9523, 9581, 9650, 9678—79, 9724, 10082, 11434, 12502, 13283, 13341, 14073, 14230, 14275, (3213, 6049, 6109, 8059, 9078, 13071, 13215)
Վելյունի Մ. 12336
Վեհունի Հ. 12475, 12525
Վեմյան Ե. Գ. 10820
Վեսելովսկի Յու. 352, 4600, 14097
Վեպեր Մ. 3327, 4779, 4785, 5220, 6075, 6348, 6350, 6382, 6398, 6401, 6404, 6408, 6411, 6414, 6416, 6421, 7671, 7708, 7824, 7937, 8225, 8233, 8247, 8254, 9586, 9603, 9627, 9638, 10308, 10513, 13058, 13155, (13125)
Վերդի 135
Վերեսաև 13004
Վերլեն Պ. 7126, 7128
Վերհարն Է. 3454, 4352, 6261, 6272, 6283, 7738
Վերմիշև Ե. (1595)
Վերոն Է. 7025
Վյում 6919
Վի-Վան 7762, 7939
Վիեոժ-Փ. 11060
Վիրգել 205
Վիրենիուս 3819
Վշտունի Ա. 3328, 6402, 6409, 6413, 6413, 6417, 6419, 6422—23, 6425, 6427, 6429—30, 6443ա, 7443, 7449, 7452, 7457, 7462, 7466—67, 7469, 7485, 7494, 7658, 7666, 7930, 9768, 11161, 1138, 11920, 12087, 12593, 12656, 13088, 13126, 13143, 13161, 13556, (12608)
Վշտունի Ե. 13273, 12903
Վոլթեր 620, 5660
Վոլչեկ Ես. 12412
Վռամ Շ. Ա. 4621, 9200, 10063
Վտարանդի 3441, 6403, 7593
Վրույր Ա. 826, 2821, 2838, 2840, 2857, 2862, 2864, 2881, 2901, 2933, 3103, 6392, 6447, 8124է, 10733, 10761, (2914, 3401, 3654)
Վուլկան 1810, 1837, 1849, 1881, 1966

Տ

Տ. 5122
Տ. Ա. 12487
Տ. Արր 3640
Տ. Գ. Տ. 8181
Տ. Ջ. 1482, 1499

Տ. Ի. 1610
Տ. Ս. Մ. 13445
Տ. Վ. 12751
Տ. Տ. Գ. 7284, 7293, (8637)
Տայյան Ճ. (13484)
Տաղասեր 9478
Տադրըլյան Ա. 5273
Տաղլյան Թ. 11813—14
Տաղավարյան Ն. 2309, 4651, 512, 6814, (536)
Տամամ Ա. 6713
Տամամյան Մ. 1363, 7545
Տամամյան Գ. Մ. 11849, 11855, 11858
Տամլամյան Խ. 10886
Տամլամյան Մ. 14077
Տայան Հ. Ղ. 218, 241
Տայք Հ. 10713
Տանձիկյան Հ. 2473, 2543, 2607
Տաշիր Ս. 723, 11705
Տանապետյան Ե. 13291
Տավրոս Ե. 12563, 12589, 12651, 12680, 12688, 12726, 12826
Տատամյան 14052
Տատրյան Ա. 10968, 11002, 11227, 11253, 11265, 11755, 11787, 12188, 12479, 12480, 13041, 13593, 14334
Տատրյան Վ. 11990, (12179, 12183, 12752)
Տատուր Ա. 12727, 12760, 13149
Տատուրյան Ա. 12677, 12697
Տատուրյան Գ. 6734
Տարագիր 12296
Տարախչյան Մ. 1785
Տարագրոս 3300
Տարատինով Ն. 4216
Տարլե Ե. 12933
Տարոնյան Ա. 11320, 11325
Տարոնյան Գ. 11323
Տարոնյան Ե. 11017, 13216, 13263
Տարոնցի Ս. 10317, 11509, 11917, 11980, 12053, 12639, 12715, 12765, 12878, 12906, 12984, 12994, 13057, 13061, 13071, 13095, 13112, 13122, 13141, 13301, 13343, 1396, 13507, 13536, 13618, 13645, 13670, 13677, 13681, 14138, (13068)
Տաուշ Լ. 6715
Տաքեսյան Մ. 6831, 13446
Տաֆնիս Ս. Թ. 12355
Տեմիրճիպաշյան Ե. 2045, 2061, 2176, 2215—16, 2267, 2312, 2396, 2401, 2440, 2610, 2625, 2718—19, 2733, 2748, 2764, 2774, 6187, 8193, 10482, 10950, 11015, 11614, (114, 2082, 2176, 2320, 3187, 4563, 5564, 5655, 9068)
Տեմիրճյան Երվ. (6559)
Տեմիրճյան Հ. 7253, 14415
Տեյիրմենճյան Հ. 10914
Տեյվիս Ջ. 12381
Տեն Ի. 7766
Տեստիկյուլ Ն. 8054
Տետեյան 8323
Տեմմայեր 4508, 4513, 6878, 7119, 7123, 10075
Տեր-Անդրեասյան Ե. 7952
Տ'Աննունցիո Գ. 2117, 2793, 6084
Տեր-Աստվածատրյան Հ. 4884, 5429
Տեր-Ավետիքյան Ս. 3183, 6986, 7019, 7036
Տեր-Գաբրիելյան Հ. 1447
Տեր-Գասպարյան Ս. 949, 37002, 3725, 3743, 3815, 3902, 3932
Տեր-Գրիգորյան Ա. 5504, 5510
Տեր-Գրիգորյան Է. 1786, 2865, 2918, 2959բ, 3698
Տեր-Գրիգորյան Հ. 7448
Տեր-Գրիգորյան Ջ. (1009)
Տեր-Գրիգորյան Վ. 1703, 3246, 4711
Տեր-Գևորգյան Ա. 9908ա
Տեր-Դ. Դ. 1693, 5482, 5488, 5490
Տեր-Դանիելյան Դ. 5809, 5827
Տեր-Դանիելյան Գ. 530
Տեր-Եղնիկ 1672
Տերենց Հ. 3277, 6511
Տեր-Խաչատրյան Ե. 7487
Տեր-Կարապետյան Ջ. 7285, 7294
Տեր-Հակոբյան Ա. 10625, 11197, 13435
Տեր-Հակոբյան Հ. 2228
Տեր-Հակոբյան Ս. 2331, 2357, 2368, 2407, 4789, 14342
Տեր-Հարությունյան Ավ. 4757, 4760
Տեր-Հարությունյան Հ. 8214, 8217—18
Տեր-Հարությունյան Տ. 7492, 7495
Տեր-Հովակիմյան Վ. 5511
Տեր-Հովհաննիսյան Գ. Ս. 8878
Տեր-Հովհաննիսյան Ե. 3422
Տեր-Հովնանյան Ա. 3234, 4524, 4596, 4606, 5016, 5783, 6399, 6405, 6418, 6781
Տեր-Ղազարյան Հ. 8171, 11055, 11079
Տեր-Ղազարյան Ղ. 1495
Տեր-Ղուկասյան Ս. 3914
Տեր-Ղևոնդյան Ա. (4726, 5785)
Տեր-Ղևոնդյան Գ. 5416, 5424, 5428
Տեր-Ղևոնդյան Ն. 3639
Տեր-Մահլեսյան Ա. 4966
Տեր-Մանվելյան Լ. 817
Տեր-Մանվելյան Հ. 1847
Տեր-Մարգարյան Հ. 6315, 8084
Տեր-Մարգարյան Ս. 8709
Տեր-Մարկոսյան Ա. 9165, 9913
Տեր-Մարտիրոսյան Ա. 12465
Տեր-Մարտիրոսյան Ե. 7209
Տեր-Մենկհեմ Է. 11343
Տեր-Մինասյան Ա. 14268
Տեր-Մինասյան Ե. 4539
Տեր-Մինասյան Հ. 3628, 12776
Տեր-Մինասյան Գ. 10021
Տեր-Մինասյան Ս. 3421, 3670, 3769

Տեր-Մինասյան Վ. (1166)
Տեր-Միրաքյան Հ. 338, 3619, 3644, 3658, 3673, 3710, 3715, 3737, 3742, 3750, 3759, 3765, 3770, 3773, 3777, 3828, 3848, 3859, 3863, 3889, 3927—28, 3939, 3968, 7428
Տեր-Միքայելյան Հ. 3723
Տեր-Մկրտչյան Հ. 3735, 3799
Տեր-Մուշեղյան 10890
Տեր-Ներսիսյան Ի. 7580—81
Տեր-Ներսիսյան Ս. 8546, 11216
Տեր-Նիկողոսյան Շ. 812
Տեր-Պեյերյան Մ. 10730
Տեր-Պետրոսյան Գ. 12812
Տեր-Պողոսյան Ա. 568, 6384, 6393, 6997
Տեր-Պողոսյան Գ. 4489, 6975
Տեր-Պողոսյան Հ. 7577
Տեր-Ռաֆայելյան Հ. 10593
Տեր-Սահակյան Կ. (9706)
Տեր-Սահակյան Հ. Կ. 3280, 7307
Տեր-Սահակյան Մ. 8314, 10740, 10756, 10767, 10786
Տեր-Սահակյան Փ. 10746
Տեր-Սարգսյան Ա. 5102
Տեր-Սարգսյան Մ. 5503
Տեր-Ստեփանյան Հ. 5169, 9646
Տեր-Ստեփանյան Մ. 8818, 8842, 8868, 10389, 10419, 10817, 12198, 12212, 12535, 12582, 12611, 13204, 13280, 13223ա, 13513, 13621, 13656, 13673, 13679, 13761, 13805, 13895
Տեր-Վարդանյան Ա. 10524, 10614, 11150
Տեր-Վարդանյան Գ. 2594, 10569
Տեր-Վարդանյան Կ. 7488
Տեր-Վարդանյան Տ. [Տարագրոս] (8826)
Տերյան Վ. 1807, 1981, 2005, 2877, 2898, 2916, 2922, 3129, 3197, 3269, 3286, 3317, 3346, 4101, 4123, 5818, 7638, 7650, 7683, 7693, 7707, 7720, 7730, 8264, 9343, 9482, 19684, 10257, 10381, 11381, 12493, 12679, 13130, (9308, 11050, 12758, 13299, 14384—85)
Տերվիչ 357, 379, 401
Տերվիչյան Սեր. (2240)
Տերտերյան Ա. 5811, 6974, 6999, 7040, 7744, 7756, (5479)
Տերտերյան Խ. 10443
Տերտերյան Հ. 7190, 7197
Տերտերյան Մ. 11442ա—43
Տերունի Հ. 5027, 5544
Տերունի Տ. 5020, 5082, 5522, 7644
Տերունյան Ս. 13528, 13622, 13706, 13969, 13990
Տեուգ Թ. 389, 453
Տիգրան-Երկաթ 4421
Տիգրան-Եփրատ 9180
Տիգրան-Ջավեն 1480
Տիգրանյան Ա. 3282, 3324, 4093, 4118, 6956, 6970, 6989, 6992, 7008, 7020, 7034, 7329, 7628, 7640, 7651, 7662, 7928, 8953, 9220 (12947, 12855)
Տիգրանյան Գ. 12741
Տիգրանյան Է. 8611
Տիգրանյան Լ. (6701)
Տիգրանյան Մ. (10181)
Տիգրանյան Նիկ. (5153, 7070)
Տիգրանյան Ս. 13303
Տիկին Թագուհի 439
Տինանյան Բ. 7960ե
Տիրանյան Վ. 291, 300, 1163, 1150, 1169, 1203, 1206, 1227
Տիրոս 5029
Տիրոսենց Ն. 5007, 5017, 5087, 5105, 5135, 5143, 5155, 5161, 7634
Տխրունի Ի. 2358, 2409, 3466, 4960, 5947, 6133, 6149, 6215, 6532, 6540, 7325, 9709, 9733, 9802, 9836 (9708)
Տյուսար Ս. 2217, 2272, 2345, 2397, 2481, 1796, (116, 359, 8734)
Տոլեր Է. 9521
Տոլստոյ Ալեք. 13311
Տոլստոյ Լ. Ն. 217, 399, 450, 829, 949, 959, 3986, 4516—17, 4520, 4527, 4555, 4774, 5432, 6137—40, 6767, 6772, 6869, 7912, 9027, 9925, 10163, 10204, 102286, 10313, 10342, 10334—35, 10337, 10359, 13080, (2858, 2861, 2866, 3646, 4195, 4514, 4549, 4762—64, 4773, 4804, 4811, 8337, 10843, 10954, 14265)
Տոնապետյան Գ. 7553, 7560—62
Տոնիկյան Ա. 15949
Տոնյան Ա. 1136
Տոնյան Բ. 12990
Տոհմանի Ե. 13009
Տոպաճյան Հ. 11177
Տոտոմյան Վ. 8220, 9228, 11388, 12234
Տորնի Ժ. 5994
Տորյան Ա. 2330
Տորյան Նուպար 12461
Տվեն Մ. 892, 4496, 5516, 9870, 10270, 14369
Տրդատյան Տ. 12488
Տուրգենև Ի. 1880, 4604, 5086, 6498, 6765, 8487, 10143, 10169, 10211, 10239, 12317, 14042
Տևեճյան Հ. 6095, 6530, 7398, 11399, 12378, 12612
Տևկանց Հ. 3330, 4630, 6354, 7614
Տօմինօ 2054, 4016

Ր

Րաիֆ Խուրի 13531, 13553
Րաֆֆի 1506, 2160, 7091, 8256, 10126, 10189, (153—54, 156, 1033, 4045, 4315, 5101, 7090, 12289, 12291, 12293, 12312, 12342)
Րաֆֆի Աննա 2159, (12292)
Րաֆֆի Գ. [դաշնակահար] (13877)
Րիխարդ 3071, 3985
Րոֆֆոր Ս. 3203, 3231, 3397, 4509, 4584, 4595, 4619

Ց

Ց. Ե. 1833, 1836, 1862, 1881, 1907, 7160, 7169
Ցախակ Մ. 4790
Ցոլակ 8111, 12436
Ցվայգ Ստ. 10957, 12980 (10955)

ՈՒ

Ուայլդ Օսկար 32, 46, 843, 6197, 6224, 6233, 6266, 6276, 6288, 6762, 7116, 7349, 9873, 10121, 10345
Ուզունյան Հ. 7369, 8165, 8389, 8424, 8435, 8439
Ուելս Հ. Կ. 2819
Ուլանդ 948
Ուիթման Ու. 7074, 11869, 14398, (14397)
Ուիլսոն Հ. Գ. 9313
Ուխտավոր Ա. 9882
Ումուդյան Հ. 14406
Ունճյան Մ. Գ. 11321
Ուպանդ 4714
Ուսուցիչ 1869, 1935, 1967, 4462
Ուրարտյան Լ. (13293)

Փ

Փաթափության Մ. 14036
Փաթմոր Ք. 14408
Փալամաս Կ. 11837
Փալանդուզ Մկր. 5529, 5536
Փալանճյան Հ. 3091
Փայլակ 1765, 1775, 4106, 5557, 5569, 5591, 5621, 5663, 5683, 5699, 5710, 5839, 5916, 5950, 5955, 5966, 6002, 7388, 7392, 8819, 10840 (8827)
Փանյան Մելքոն (8261)
Փանոսյան Աղ. 2754, 2757, 2775, 3504, 3588, 3586, 3592, 3597, 3606, 3613, 4649, 5903, 7953, 9104, 10179, 10192,
Փանոսյան Ան. 5152, 5157
Փանոսյան Ջ. 2470
Փանոսյան Մ. 12648, 12902, 13220, 13262, 13276, 13607, 13647, 13671, 13718, 13736, 13758, 13838
Փանոսյան Փ. 10766
Փաշայան Կ. 3873, 3885, 5294, 5305, 5395
Փառնակ Գ. 287, 296, 315
Փառնակ Մ. Ն. 7971
Փառնակես 2942, 2958
Փասպուճյան Գ. 4939
Փասուլճյան Պ. (67)
Փարամազ 6390
Փարեմուզ 6915
Փափազյան Գ. Մ. 2515
Փանճունյան Ք. 9174
Փափազյան Մ. 2697
Փափազյան Ս. 61 (2124)
Փափազյան Վ. 165, 270, 329, 344, 566, 555, 537, 851, 1153, 1154, 1375, 1381, 1383, 1871, 2105, 2163, 2243, 2282, 2424, 3019, 3024, 3038, 3049, 3116, 3156, 3206, 3263, 3520, 4098, 5248, 5491, 5498, 5612, 5650, 5727, 5737, 5829, 5833, 5915, 6203, 7077, 7304, 7437, 7446, 7474, 7480, 7690, 7740, 8243, 8253, 8304, 9702, 10122, 10186, 10195, 10292, (2334, 3062, 5499, 7245, 7450ա, 7677, 11257, 11274)
Փեյթերյան Ա. 10825
Փեշիկյան Հ. Ն. 237
Փեշտիմալճյան Գ. (4753)
Փեշտիմալճյան Հ. 7960ը, 8379, 8394, 8398, 8407, (2182)
Փեշտիմալճյան Տ. (135)
Փիլիպոսյան Պ. 10748, 10754
Փիլի-Սոփա 1790
Փիրանյան Տ. 9823, 9831, 10062, 10822, 10931, 11014, 13258, 14124
Փիրանդելլո Լ. 11035
Փիրլ Պըք 12025, 12027
Փիրումյան Մ. 9386, 9388, 9390, 9396, 9402, 9420, 9426, 9434, 9460, 9476, 9480, 9497, 9518, 9564
Փիրումյան Տ. 7422
Փիրումյան Ք. 11635
Փշավելի Վ. 3209
Փոթուգյան Լ. 9838
Փոլ Ֆոռ 5680 (5667)
Փոսիկյան Մ. 10443
Փորթուգալյան Մ. 2268, 8987 (781ա, 1158, 6665)
Փորքեշյան Ե. 7134, 7207

Ք

Ք. 10381, 10409, 10415, 12455
Քազանովա Բ. 2736
Քաթիբե Հ. 14093
Քալանթար Ա. 4135, 4142, 4149, 4161, 4472—73, 6749, (1050, 3963, 4169, 4899, 5122, 6389, 6750)
Քալանթար Լ. 2940, 3284, 4623, (2941)
Քալանթարյան Հ. 14195
Քամալյան Ս. (1512)
Քամրակ Վ. 13324
Քապիր 9418
Քաջազնունի Հովհ. (9467)
Քաջարենց Հ. 11754
Քաջբերունի Գ. 12279, 12305
Քաջբերունի Ռ. 450
Քաջյան Մ. 12190, 12196
Քասի՛ Ստ. 2853
Քասունի Ն. 11213, 12636
Քարամյան Հ. 11958

Քարամյան Ս. 13121
Քարթիկի Է. 2238—39
Քարյան Ջ. 13150
Քելեկյան Տ. 1215, 5858, 6744
Քելլոգ 611
Քեչիչյան Գ. 8161, 8917, 12614, 13304, 13334, 13377, 13392, 13594, 13755
Քեչիչյան Ե. 10022բ, 10815, 10835
Քեչիչյան Հ. 12435, 12650, 12678, 12692
Քեչիչյան Մ. 10883, 10887, 10892, 10896—97, 11203, 11610
Քեչիչյան Տ. 10820
Քեշյան Պ. 6751
Քեոլեյան Ա. Հ. 3609
Քելեճյան Հ. 4037
Քեշյան Ա. 2288
Քեշյան Բ. 2364 (114)
Քեշյան Ս. 14227—28
Քեպապճյան Հ. Ս. 4940
Քեպապյան Գ. Ս. 7885, 7895
Քեսիմյան Ն. 8064ա, 9248
Քերեսթեճյան Գ. 14107, 14329
Քերեստեճյան Պ. (4030)
Քիթապճյան Ա. 10459
Քիմիկոս 5541
Քեշմիշյան Աղ. (6778)
Քիպարյան Հ. Կ. 223
Քիփլինգ Ռ. 11774
Քյոսեյան Գ. 14006
Քյութներյան Հ. 11824
Քյուլուրյան Ս. 6673, 6818, 6830
Քյուրտյան Հ. 6097, 8607, 11797
Քյուրքճյան Լ. Ս. 2254, 12892
Քյուրքճյան Մ. 4362—63
Քյուրքճյան Ս. (2207, 9654)
Քյուրքճյան Վ. Մ. 8985, 9033
Քյուֆեջյան Ս. 6896
Քյուֆենճյան Հ. Վ. 3062, 4085, 4108, 5635, 5642, 5654, 5662, 5676ա, 5711, 5717, 5845, 5892, 5914, 5918, 5974, 7237, 7246, 7248, 7252, 7257, 7261, 7265, 7317, 13284
Քնարիկ 388, 430
Քնարիկ Գ. 6323
Քոզմին Վ. 11441—42
Քոչոյան Պ. 293, 10350, 10454, 10487, 11596, 11618, 11628
Քոնթա Վ. 11409, (11408)
Քոչար Հ. 12882, 13031, 13409, 13429, 13635, 13702, 13956, 13960, 13970
Քոչարյան Գ. 11515
Քոչարյան Հ. 7069
Քոչարյան Ս. 5040, 5066, 11276
Քրեսյան Ճ. (10035)
Քրիզանտեմ 5992, 5999
Քրիստոս Ա. 2571
Քրիստոյան Ար. 12446
Քրփիկ 10933

Օ

Օ. Մ. 12983
Օ. Ս. 3387
Օզանյան Գ. 4305, 4315, 4334, 4338, 4350, 4353, 4772, 4781, 4919, 4926, 4936, 4941, 4944, 5191, 5198, 6321, 6561, 7550
Օթյակ Փ. 8176
Օմեչկո Ե. 6882
Օհան 9832, 13386
Օհանյան Ա. 8947
Օհանյան Բարսեղ (6580
Օհանյան Հ. 12274, 122999, 12919
Օհանյան Ս. 4536, 4542, 5810
Օհանջանյան Ա. 1444
Օմար Խայյամ 9424, 9430, 10523, (4087)
Օմար Ֆախուրի 12609, 13359, 13360, 13532, (13358, 13361, 13531)
Օմեգա 5785
Օշական Հ. 2567, 2618, 6245, 6257, 6259, 6269, 6279, 6286, 6293, 9532—33, 9540, 9644, 9866, 10952, 11036, 11864, 12098, 12597, 12630, 12646, 13181, 13207, 13259, 13271, (13196, 13692, 14319)
Օշանսկի (3110)
Օշին 4980
Օսմանյան Վ. 3088
Օվգյուս, Ճայլյուս 3176
Օտյան Ա. 11940
Օտյան Գր. 2073, 2101, 2126, 2210—11, 2314 2346, 2669, (1266)
Օտյան Եր. 82, 132, 586, 1145, 1173, 1205, 1265, 1297, 1362, 2242, 2275, 2326, 2356, 2376, 2411, 2635, 4902, 5840, 5875, 5977, 6062, 6225, 6246, 6277, 6741, 7338, 7399, 7752, 8270, 8278, 8284, 8289, 8295, 9189, 9587, 11307, 11431, 14356, (56, 128, 2150, 2634, 8327, 12732, 14693)
Օտյան Պ. (138)
Օտյան Տ. 7855
Օրիոն 4442
Օրմանյան Մ. 145, 5659

Ֆ

Ֆ. 4677, 4681
Ֆալկովսկի Ֆ. 1857
Ֆալյան Հր. 7031, 12297, 12321, 12342
Ֆախուրի Ն. 14400
Ֆայրմեն 7603
Ֆավն Ջ. 6824
Ֆար Ն. Ն. 4434
Ֆեթվաճյան Ա. 7415 (9059—60, 9968)

Ֆեմինիստ 4972
Ֆեոյն Մ. 2528
Ֆեվալ Պ. 3487
Ֆերեր Է. 5458, (4970)
Ֆերմանյան Հ. Ս. 2562
Ֆընտըգլյան Գ. 7546
Ֆինո Ժ. 5881
Ֆիրդուսի 10227, 12005, 12042, 12070
Ֆլամարիոն Կ. 4371, 7412գ
Ֆլոբեր Գ. 6782
Ֆլորյան 174
Ֆյուչիկ Ժ. 14365
Ֆնդգլյան Գ. 1305, 2502, 6579
Ֆոր Պ. 10861
Ֆորել Ա. 3923
Ֆորել Օ. 6539, 8934, 8939
Ֆրանգյան Ե. 6960, 7047, 7062, (5454)
Ֆրանկ Լ. 9341
Ֆրանչեսքո Ֆերրեր 3499
Ֆրանս Անատոլ 2631, 7189, 9937, 10011
Ֆրանց 5512, (11795)
Ֆրենկյան Հ. 10947, 10967, 11226, 11252, 11261, 11273
Ֆրիեր Ի. 14127
Ֆրիկ 9064, (8858)
Ֆրոպել (7213)
Ֆուլգ 1858

A

Алонц Н. 7701

B

Вейтминг В. 3010

M

Мэрр Н. Я. 7700
Марков Б. 3008
Молотов Ю. 3001

A

A. R. 694, 718
Antonios 4705, 4710
Armen 4325

B

Bagro 4266
Beaksmirt 5418
Bold B. F. 5418
Bolt 1689

C

Clobus 7784, 7791

D

Disonans 4682

E

E. V. 4065
Emerson 7356

F

F. W. 7278—79

H

Homo 1867

L

Levin E. C. 4065

M

Memento M. 3160

O

Oscar W. 8008, 12222

P

Penix 7764
Pessimist 4846, 4867, 4875, 4890, 4895, 1901, 4909
Phinix 7926

R

R. 4739

S

S. 1726
S. A. 1367
S. S. 4278

W

W. 5499
W. W. 4052

X

X. 1632, 10990
X. X. 1668

Z

Z. 284, 1669

ԲՈՎԱՆԴԱԿՈՒԹՅՈՒՆ

ՀԱՅ ՊԱՐԲԵՐԱԿԱՆ ՄԱՄՈՒԼԸ ԱՅԲԲԵՆԱԿԱՆ ԿԱՐԳՈՎ (1900—1956)

			էջեր
Ազատ	Նյու-Եորք	1918	302—303
Ազատ բեմ	Ալեքսանդրիա	1903	26
Ազատ խոսք	Մարսել	1927	422
Ազատ խոսք	Փարիզ-Ալեքսանդրիա	1901	8—12
Ազատ խոսք	Սոֆիա	1926	410
Ազատ կարծիք	Նյու-Եորք	1922	370
Ազատ Հայաստան	Երևան	1920	358
Ազատ Սյունիք	Գորիս	1921	358
Ազատ Տավրոս	Ադանա	1920	334
Ազատ քայլ	Ալեքսանդրապոլ	1914	279
Ազատ օր	Աթենք	1946	527
Ազատամարտ (օրաթերթ)	Կ. Պոլիս	1909	149
Ազատամարտ (գրական շաբաթաթերթ)	Կ. Պոլիս	1910	167
Ազատամարտ	Թիֆլիս	1917	289
Ազատամարտ	Շեյլի	1929	435
Ազատություն	Թիֆլիս	1918	303
Ազգ	Բոստոն	1907	87
Ազգային համաճիկներ	Դամասկոս	1918	303
Ազգ-Պահակ	Բոստոն	1921	358
Ազդակ	Բեյրութ	1927	422
Ազդակ (շաբաթաթերթ)	Կ. Պոլիս	1908	116—117
Ազդակ	Կ. Պոլիս	1912	238
Ազդարար	Կ. Պոլիս	1927	422
Ազդարար Առաջնորդարանի	Թավրիզ	1904	35
Ալեքսանդրապոլի լրաբեր	Ալեքսանդրապոլ	1919	315
Ալիս	Նյու-Եորք	1920	334—335
Ալիք	Թեհրան	1930	436
Ալիք	Թիֆլիս	1906	58
Ալիք	Կարին	1914	267
Ալիք	Պյատիգորսկ	1919	315
Ալիք	Սալոնիկ	1923	380
Ախուրյան [Հանդես]	Ալեքսանդրապոլ	1902	20
Ախուրյան	Ալեքսանդրապոլ	1907	87

			էջեր
Ակօս	Պէյրութ	1943	512
Աղաղան	Թավրիզ	1912	238
Աղավնի Տայոց	Կրման	1914	267
Աղբյուր	Հալեպ	1913	251
Ամասիա	Ամասիա (Թյուրքիա)	1911	195—197
Ամենուն գիրք	Ալեքսանդրիա	1937	489—490
Ամենուն համար	Խարբերդ	1910	168
Ամենուն նոր տարեցույց	Պէյրութ	1937	490
Ամենուն տարեցույց	Կ. Պոլիս	1907	87—102
Ամերիգա	Հոպոքըն	1916	285
Ամերիկա	Նյու-Եորք	1933	459
Ամերիկահայ հանրագիտակ	Բոստոն	1925	396
Ամերիկահայ տարեցույց	Բոստոն	1912	238
Ամսօրյա դափնի	Զմյուռնիա	1919	315
Ամսօրյա դափնի (կրոնաթերթ)	Զմյուռնիա	1921	370
Ամսօրյա տեղեկատու	Կ. Պոլիս	1909	149—151
Այգ	Ասորիա	1933	459—460
Այգ	Պէյրութ	1953	556
Այգ	Թավրիզ	1912	238
Այգ	Թեհրան	1920	335
Այգ	Փարիզ	1919	316
Այգ	Նիկոսիա	1947	530
Այգեստան	Աթենք	1932	454
Անապատի հուշարձան	Կահիրե	1916	285
Անդրանիկ	Սեբաստիա	1909	151
Անի	Պէյրութ	1947	530—545
Անիվ	Բաքու	1908	117—119
Անկախ մամուլ	Թիֆլիս	1907	102
Անկուսաններու տարեցույց	Կ. Պոլիս	1915	279
Աձնամուս	Թիֆլիս	1907	102
Անուշապուր	Կ. Պոլիս	1927	422
Աշխատանք	Երևան	1915	279
Աշխատանք	Զմյուռնիա	1910	168
Աշխատանք	Թիֆլիս	1906	58—60
Աշխատանք	Կահիրե	1944	516
Աշխատանք	Շուշի	1917	289
Աշխատանք	Վան	1910	168
Աշխատանքի դրոշակ	Ալեքսանդրապոլ	1920	335
Աշխատանքի դրոշակ	Բաքու	1916	286—287
Աշխատանքի դրոշակ	Թիֆլիս	1918	303
Աշխատավոր	Թիֆլիս	1917	289
Աշխատավոր	Նյու-Եորք	1921	358—359
Աշխատավորի ձայն	Բաքու	1918	303
Աշխատավորի ձայն	Կարս	1920	330
Աշխարհ	Կ. Պոլիս	1919	316
Ապագա	Կ. Պոլիս	1910	168
Ապագա	Թիֆլիս	1907	102
Ապագա	Ռուսչուկ	1905	38
Ապագա	Փարիզ	1921	359
Ապառաժ	Ամասիա (Թյուրքիա)	1911	197
Ապառաժ	Շուշի	1917	289
Ապուշներու տարեցույցը	Կ. Պոլիս	1912	238
Առաջամարտ	Կ. Պոլիս	1912	238
Առավոտ	Բաքու	1909	151—152
Առավոտ	Պէյրութ	1938	495

			էջեր
Առավոտ	Ժնև	1909	151
Առավոտ	Թավրիզ	1909	152
Առավոտ	Թեհրան	1919	316
Առավոտ (շաբաթաթերթ)	Կ. Պոլիս	1922	370
Առավոտ	Կ. Պոլիս	1909	152
Առավոտ Նորահարսներու	Կ. Պոլիս	1919	316
Առավոտի տարեցույցը	Կ. Պոլիս	1921	359
Առողջ կյանք	Բաքու	1917	289—290
Առողջ կյանք	Փարիզ	1930	436—437
Առողջապահ	Թիֆլիս	1911	197
Առողջապահիկ	Երևան	1920	335
Առողջապահիկ թերթ	Թիֆլիս	1903	26—28
Առողջապահություն	Վառնա	1906	60
Առևտուր	Կ. Պոլիս	1908	119
Առևտուր	Նյու-Յորք	1922	370
Ասեղ	Ալեքսանդրիա	1923	380
Ասպարեզ	Ալեքսանդրապոլ	1312	238—239
Ասպարեզ	Շուշի	1917	290
Ասպարեզ	Փարիզ	1905	39
Ասպարեզ	Ֆրեզնո	1908	119
Աստեղաբերդ	Սամսուն	1954	557
Աստղ Բեթղեհեմի	Կ. Պոլիս	1911	197—198
Աստղիկ	Վենետիկ	1911	198
Ասուպ	Վան	1908	119
Ավարայր	Կ. Պոլիս	1908	119
Ավել	Կահիրե	1908	119—120
Ավետարանի փողը	Դետրոյիտ	1919	318
Ավետիս	Կ. Պոլիս	1925	397
Ավետիս	Ֆրեզնո	1921	359
Ավետիք	Բեյրութ	1933	460
Ատամնաբույժ	Կ. Պոլիս	1921	359
Ատանա	Ադանա	1911	198
Ատենապետ	Չիկագո	1919	316
Ատրուշան	Իզմիր	1919	316
Արագած	Ալեքսանդրապոլ	1912	239
Արագած	Թիֆլիս	1919	316
Արագած	Կ. Պոլիս	1919	316—317
Արագած	Նյու-Յորք	1911	198—199
Արագած	Փարիզ	1926	410—413
Արազ [թերթ]	Բուխարեստ	1933	460
Արազ [տարեգիրք]	Բուխարեստ	1933	460—461
Արամազդ	Աթենք	1934	465—466
Արարատ	Բեյրութ	1925	396
Արարատ [ամսաթերթ]	Ճորճթաուն [Կանադա]	1926	413
Արարատ	Բեյրութ	1937	490
Արարատ	Փարիզ	1927	422
Արարատյան աշխատավոր	Էջմիածին	1919	317
Արարատ շաբաթօրյակ	Բեյրութ	1951	553
Արարատ գրական	Բեյրութ	1947	545
Արարա	Ադանա	1920	335
Արարա	Ալեքսանդրիա	1926	413
Արաքս	Ալեքսանդրիա	1925	396—396
Արաքս	Բոստոն	1905—07 . .	39, 103
Արաքս	Բուխարեստ	1915	279
Արաքս	Լառնակա [Կիպրոս]	1924	391

			Էջեր
Արաքս	Սոֆիա	1926	 413
Արգասիք	Թիֆլիս	1906	. . . . 60—61
Արգավանդ	Վառնա-Ռուսչուկ	1905	 39
Արգեոս	Նյու-Յորք	1932	 454
Արդարամիտ	Կ. Պոլիս	1918	 303
Արդարության ձայն	Բոստոն	1919	 317
Արդի	Երզնկա	1909	 152
Արեգ	Բաքու	1915	. . . . 259—260
Արեգ	Մարսել	1932	 454
Արեգ	Վիեննա	1922	. . . . 370—377
Արժենորին	Բուենոս-Այրես	1924	 391
Արժենթինյան մամուլ	Բուենոս-Այրես	1930	 437
Արի	Բուխարեստ	1924	 391
Արիմարտ	Կ. Պոլիս	1918	 303
Արծիվ	Բոստոն	1905	 39
Արծիվ	Կ. Պոլիս	1928	 428
Արծիվ	Սոֆիա	1930	 437
Արծվի Վասպուրական	Բոստոն	1940	. . . . 508—509
Արձագանք	Աթենք	1928	 428
Արձագանք	Եկատերինոդար	1918	 304
Արձագանք	Զմյուռնիա	1908	 119
Արձագանք Կիլիկիո	Ադանա	1919	. . . . 317—318
Արձագանք ճշմարտության	Փարիզ	1928	 428
Արձագանք Փարիզի	Փարիզ	1916	. . . . 285—286
Արձան	Ստամբուլ	1932	 454
Արմենիա	Լոս-Անջելոս	1929	 435
Արմենիա	Բուենոս-Այրես	1931	 448
Արմենուհի	Թեհրան	1949	. . . . 548—549
Արշալույս (լրագիր)	Զմյուռնիա	1907	 103
Արշալույս (օրաթերթ)	Զմյուռնիա	1908	 119
Արշալույս	Թեհրան	1912	 239
Արշալույս (օրաթերթ)	Թիֆլիս	1905	 39
Արշալույս (ալմանախ)	Թիֆլիս	1907	 290
Արշալույս	Կահիրե	1910	 169
Արշալույս	Նյու-Յորք	1920	 335
Արշավ	Փարիզ	1932	 456
Արտեմիս	Կահիրե	1902	. . . . 20—22
Արցախ	Շուշի	1919	 318
Արցունք	Կ. Պոլիս	1919	 318
Արուսյակ	Փարիզ	1905	 39
Արփի	Ալիստոն [Ամերիկա]	1932	. . . . 454—455
Արփի	Բոստոն	1931	 448
Արփի	Թեհրան	1949	 549
Արփի	Թիֆլիս	1913	. . . . 251—252
Արև	Ալեքսանդրապոլ	1914	 267
Արև (օրաթերթ)	Բաքու	1914	 267
Արև (շաբաթաթերթ, հավելված)	Բաքու	1915	 280
Արև	Բեյրութ	1953	 556
Արև	Կահիրե	1907	. . . . 102—103
Արև	Կ. Պոլիս	1926	 413
Արևելք	Հալեպ	1946	 527
Արևելք	Սալոնիկ	1930	 437
Արևելք	Ստամբուլ	1932	 454
Արևելք [հավելված]	Ստամբուլ	1932	 454
Արոր	Երզնկա	1910	 174

			էջեր
Արոր	Թիֆլիս	1907	103
Արոր [ամսագիր]	Թիֆլիս	1910	169—174
Արոր	Երևան	1919	317
Բագին	Կ. Պոլիս	1911	199
Բագվի ձայն	Բաքու	1913	252
Բանբեր	Մարսել	1925	397
Բանբեր	Ստամբուլ	1933	461
Բանբեր	Ալեքսանդրապոլ	1920	335
Բանբեր	Աստրախան	1915	280
Բանբեր	Թիֆլիս	1920	335—336
Բանբեր	Կ. Պոլիս	1914	267
Բանբեր գրականության և արվեստի	Ս. Պետերբուրգ	1903	28—29
Բանբեր վերջին լուր	Կ. Պոլիս	1914	267
Բամբիռ	Կ. Պոլիս	1913	252—253
Բանվոր	Բաքու	1907	103
Բանվոր	Թեհրան	1923	380
Բանվոր (ամսագիր)	Թիֆլիս	1919	318
Բանվոր	Ժնև	1904	36
Բանվոր	Ղարս	1917	290
Բանվոր	Նյու-Յորք	1922	377—378
Բանվոր	Փարիզ	1928	428
Բանվոր Պարիզ	Փարիզ	1924	391
Բանվորի ձայն	Արմավիր	1918	304
Բանվորի ձայն	Թիֆլիս	1919	318
Բանվորական միություն	Թիֆլիս	1917	290
Բարի լույս	Բաքու	1906	61
Բարձրավանք	Կ. Պոլիս	1922	378
Բեմ	Երևան	1915	280
Բժիշկ	Կ. Պոլիս	1911	199—202
Բժշկական տարեցույց	Կ. Պոլիս	1914	267
Բոռոխ	Թեհրան	1920	336
Բողոք	Թիֆլիս	1919	319
Բողոք	Մարզվան	1911	202—203
Բուժակ	Բոստոն	1917	290
Բուժանք	Փարիզ	1926	413—415
Բութանիա	Աստա-Բազար	1910	174—175
Բութանիա	Կ. Պոլիս	1912	239
Գալուստյան Միություն	Պուլաք (Կահիրե)	1913	253
Գալուստյան շրջանավարտների միության տեղեկատու պ.-ակ	Կահիրե	1945	579
Գաղափար	Թեհրան	1925	397
Գաղափար	Թիֆլիս	1916	287
Գաղափար	Կ. Պոլիս	1909	152
Գաղութ	Ռոստով Դ/Դ	1914	267—270
Գավառ	Գորիս	1910	175
Գավառային տարեցույց	Կ. Պոլիս	1911	203
Գավառի ձայն	Ալեքսանդրապոլ	1913	253
Գարթալ	Կ. Պոլիս	1909	152
Գարուն	Բուխարեստ	1925	397
Գարուն	Կ. Պոլիս	1909	154
Գարուն	Մոսկվա	1909	152—154
Գարուն	Վանա	1919	319
Գեղասեր	Թավրիզ	1919	319

			էջեր
Գեղարվեստ	Թիֆլիս	1908	120—126
Գեղափնջիկ	Թիֆլիս	1907	103—104
Գեղջուկ	Տրապիզոն	1908	126
Գեղունի	Վենետիկ	1901	12—15
Գերմանիկ	Նյու-Յորք	1930	437
Գիտական շարժում	Հալեպ	1923	381
Գիտական շարժում	Նյու-Յորք	1930	437—438
Գիշեր	Պարտիզակ	1908	126
Գիտություն և գիտելիք	Անվերս (Բելգիա)	1928	428—431
Գիտություն	Լոզան	1904	37
Գիր և արվեստ	Կահիրե	1938	495—496
Գլաձոր	Բեյրութ	1956	561
Գյուղատնտես	Թիֆլիս	1909	154—157
Գյուղատնտես	Կ. Պոլիս	1913	253—254
Գյուղատնտեսական հանդես	Երևան	1920	336
Գյուղատնտեսի տարեցույց	Կ. Պոլիս	1914	270
Գյուղացիական միություն	Ալեքսանդրապոլ	1919	319
Գյուղացու ձայն	Երևան	1920	336
Գոյամարտ	Զմյուռնիա	1920	1920
Գոյամարտ	Մարսել	1931	449
Գործ (օրաթերթ)	Թիֆլիս	1908	126
Գործ	Թավրիզ	1903	29
Գործ [ամսագիր]	Բաքու	1917	292—295
Գործ (երկշաբաթաթերթ)	Թիֆլիս	1908	126
Գործ	Թիֆլիս	1919	319
Գործավոր	Բաքու	1914	270
Գործավոր	Նյու-Յորք	1921	359
Գործավոր	Փարիզ	1924	391
Գրոհ	Բաքու	1906	61
Գրաբեր	Աթենք	1946	527
Գրական գեղարվեստական ալմանախ	Թիֆլիս	1917	290—295
Գրականություն և կյանք	Թիֆլիս	1908	126
Գրամարտիկ	Լոս-Անջելոս	1954	557
Գրասերի առաջնորդ	Կահիրե	1938	496—497
Գրասեր	Ալեքսանդրիա	1904	37
Գրիչ	Կ. Պոլիս	1910	175
Գրիչ	Նոր-Նախիջևան	1912	239
Գրպանի տարեցույց	Փարիզ	1919	320
Գրպանի տարեցույց	Կ. Պոլիս	1920	336
Գութան	Փարիզ	1901	15—16
Դայլայլիկ	Բոստոն	1910	175
Դայլայլիկ	Կ. Պոլիս	1914	270
Դաշինք	Զմյուռնիա	1909	157
Դարբին	Թիֆլիս	1911	203—204
Դարբնոց	Թոկատ	1914	270
Դարբնոց	Փարիզ	1932	456
Դարման	Կ. Պոլիս	1920	336—339
Դարման Հայ-բուժակ	Կ. Պոլիս	1921	359
Դափնի	Զմյուռնիա	1919	320
Դեռ	Խարբերդ	1913	254
Դիտակ	Թիֆլիս	1906	61
Դիտակ	Կ. Պոլիս	1927	423
Դիտակ	Նյու-Յորք	1932	456

			էջեր
Դիտարանը և Քրիստոսի Ներկայու-թյան մանուկը	Բեյրութ	1920	339
Դիտարան և Քրիստոսի Ներկայությունը	Բեռլին	1921	359
Դիրքերում	Ղարս	1920	339
Դղյակ լուսավորչի	Բարդիզ-Փարիզ	1909	157
Դպրոց	Սամսոն	1914	270
Դպրոցական	Սոֆիա	1927	423
Դրախտ	Կ. Պոլիս	1909	158
Դրոշակ	Փարիզ	1925	297
Եգիպտահայ տարեցույց	Կահիրե	1914	270
Եէնի Հեմր (Հայատառ Թուրքերեն)։	Այնթապ	1911	238
Եկեղեցու Թերթիկը	Նյու-Յորք	1919	320
Եկեղեցի Հայաստանյաց	Նյու-Յորք	1916	287
Եռանդ	Բաքու	1912	240
Երգիծական տարեցույց	Կ. Պոլիս	1921	359
Երիտասարդ հայուհի	Բեյրութ	1932	456
Երիտասարդ հայուհի [ամսագիր]	Բեյրութ	1946	527—528
Երիտասարդ	Ալեքսանդրապոլ	1912	240
Երիտասարդ Հայաստան	Բոստոն	1903	29
Երկիր	Ատա-բազար	1910	175
Երկիր	Բաքու	1919	320
Երկիր	Բուխարեստ	1925	398
Երկիր	Երևան	1919	320
Երկիր	Թիֆլիս	1906	62
Երկիր	Կ. Պոլիս	1919	320
Երկիր	Կարին	1914	270
Երկիր	Հալեպ	1956	561—562
Երկրագործական հանդես	Կ. Պոլիս	1910	176
Երկրի ձայնը	Թիֆլիս	1906	62
Երկունք	Կ. Պոլիս	1912	240—241
Երկունք	Աթենք	1922	378
Երկունք	Փարիզ	1930	438—439
Երջանիկին տարեցույցը	Կ. Պոլիս	1928	431
Երուսաղեմ	Երուսաղեմ	1946	528—529
Երևակ	Կ. Պոլիս	1922	378
Երևան	Կ. Պոլիս	1918	304
Երևան	Բեյսին	1936	476
Երևան	Սոֆիա	1943	512
Երևանի տարեցույցը	Կ. Պոլիս	1920	340
Եփրատ	Խարբերդ	1909	158—159
Եփրատ-Ազդարար	Դետրոյիտ	1920	340
Եփրատ (ռամկավարների)	Հալեպ	1928	431
Զանգ	Թիֆլիս	1906	63
Զանգ	Բաքու	1908	126—129
Զանգ	Թավրիզ	1910	176
Զանգ	Երևան	1917	295
Զանգ	Սոֆիա	1925	398
Զանգ	Փարիզ	1927	423
Զանգ	Մարսել	1930	439
Զանգ	Կալկաթա	1933	461
Զանգակ	Թիֆլիս	1908	129
Զարթոնք	Կահիրե	1919	320
Զարթոնք	Թիֆլիս	1926	415—416

			էջեր
Զարթօնք [օրաթերթ]	Ստամբուլ	1932	456
Զարթօնք [ամսագիր]	Ստամբուլ	1932	456
Զարթօնք [ժողովածու]	Կահիրե	1935	471
Զարթօնք [գիրք հիշատակարան]	Կահիրե	1938	499—500
Զարթօնք	Բեյրութ	1947	545
Զարթօնք-Սփռոք	Բեյրութ	1955	557
Զարկ	Թիֆլիս	1906	63—65
Զեբլին	Կահիրե	1933	462
Զեյթուն	Փարիզ	1920	340
Զիկ-Զակ	Կ. Պոլիս	1908	120
Զինվոր	Երևան	1917	295
Զնգան	Բաքու	1909	159—160
Զոկի Հրոյգ	Թիֆլիս	1919	321
Զվարթնոց [պարբերաթերթ]	Փարիզ	1930	439—443
Զվարթնոց [տարեգիրք]	Կ. Պոլիս	1931	449
Զվարթնոց [ամսօրյա]	Փարիզ	1937	490
Զվարթնոց [ամսաթերթ]	Փարիզ	1955	557—559
Զուռնա	Թիֆլիս	1906	65—66
Զուռնա	Բոստոն	1910	176
Զուռնա	Կ. Պոլիս	1911	204
Էջմիածին	Ֆրեզնո	1918	304
Էջմիածին	Էջմիածին	1920, 1944 . .	340—354
Էքոնոմիա	Բեյրութ	1933	462
Ընկեր	Թիֆլիս	1906	66
Ընտանիք	Թիֆլիս	1912	241
Թավրիզ Հայտարարություններ	Թավրիզ	1910	178
Թատրոն և երաժշտություն	Բաքու	1910	176—178
Թերթիկ	Ալեքսանդրիա	1906	66
Թիքա	Լայպցիգ	1922	378
Թոթոփանք	Երևան	1919	321
Թռուցիկ	Բաքու	1906	66
Ժամանակ	Փարիզ	1901	16—17
Ժամանակ	Թիֆլիս	1906	66
Ժամանակ	Կ. Պոլիս	1908	129
«Ժամանակ»-ի տարեգիրք	Կ. Պոլիս	1927	4
Ժամանակ	Դետրոյիտ	1927	423
Ժայռ (լրագիր)	Ալեքսանդրապոլ	1907	104
Ժայռ	Թիֆլիս	1907	104
Ժայռ (շաբաթաթերթ)	Ալեքսանդրապոլ	1917	295—296
Ժողովուրդ	Կահիրե	1903	30—31
Ժողովուրդ	Երևան	1918	304—306
Ժողովուրդ	Թիֆլիս	1918	304
Ժողովուրդ	Կ. Պոլիս	1918	304
Ժողովուրդ	Բեյրութ	1931	449
Ժողովուրդ	Փարիզ	1944	516
Ժողովրդական թերթ	Աշխաբադ	1919	321
Ժողովրդի արձագանքը	Կ. Պոլիս	1919	321
Ժողովրդի ձայն	Թիֆլիս	1918	306
Ժողովրդի ձայն	Փարիզ	1919	321
Ժողովրդի ձայն	Կ. Պոլիս	1919	321
Ժողովրդի ձայն	Աթենք	1930	443

			էջեր
Ժողովրդի ձայն	Բեյրութ	1937	490
Ժողովրդի Ձայն—Ժամանակ	Կ. Պոլիս	1920	354
Ժողովրդին Բեմը	Բրուքլին	1913	255
Ժողովրդին Համար	Փարիզ	1901	17—18
Ժողովրդական Տարեցույց	Կ. Պոլիս	1907	104
Ժպիտ	Բեյրութ	1927	423
Իգնատ Աղա	Կ. Պոլիս	1919	322
Իգնատ Աղա	Ֆիլիպե	1924	391
Ի զէն	Անապա	1905	39
Իզմիր Ակա	Սոֆիա	1931	449
Իզմիրլի	Զմյուռնիա	1909	160
Իզմիրական	Սոֆիա	1931	
Իկոնիոն	Գոնիա	1912	241
Ինքնավար Հայաստան	Բուխարեստ	1916	287
Իրանի Աշխատավոր	Թեհրան	1920	354
Իրանի Առավոտ	Թեհրան	1919	322
Իրավագետ	Կ. Պոլիս	1920	354
Իրավունք	Զմյուռնիա	1919	322
Իրավունք	Կ. Պոլիս	1919	322
Իրիս	Եվդոկիա	1910	178
Լամփրոն	Տարսոն	1921	359
Լեպլեպեճի	Կ. Պոլիս	1911	204
Լիբանան	Բեյրութ	1923	381
Լիլա	Կ. Պոլիս	1909	160
Լպուտ	Կահիրե	1930	444
Լրաբեր (լրագիր)	Ալեքսանդրիա	1903	31
Լրաբեր	Աստրախան	1908	130
Լրաբեր	Կ. Պոլիս	1911	204
Լրաբեր	Թիֆլիս	1918	306
Լրաբեր	Նյու-Յորք	1938	496—497
Լրաբեր	Պյատիգորսկ	1918	306
Լրաբեր երկուշաբթի	Կ. Պոլիս	1919	322
Լրաբեր	Երևան	1923	381
Լրաբեր	Ֆիլիպե	1930	444
Լրագիր	Բրուսել	1927	423—424
Լրատու	Նյու-Յորք	1923	381
Լույս	Քեմբրիջ-Բոստոն	1901	18—19
Լույս (օրացույց)	Թիֆլիս	1904	37
Լույս	Կ. Պոլիս	1907	104—108
Լույս	Նախիջևան	1910	178—179
Լույս	Սուխում	1912	241—242
Լույս	Վան	1913	255—256
Լույս	Ալեքսանդրապոլ	1918	306
Լույս	Թիֆլիս	1919	322
Լույս	Բերկլի	1925	398
Լույս	Կահիրե	1936	476
Լույս	Թեհրան	1943	512—515
Լույս	Ստամբուլ	1949	549
Լուսաղբյուր	Փարիզ	1952	554—556
Լուսաբեր (լրագիր)	Կահիրե	1904	37—38
Լուսաբեր—Արև	Կահիրե	1908	129—130
Լուսադեմին	Ալեքսանդրապոլ	1913	256

			էջեր
Լուսադեմին	Բաքու	1913	256
Լուսաղբյուր	Աթենք	1926	416
Լուսավորիչ	Դետրոյիտ	1916	287
Լուսարփի	Լառնակա [Կիպրոս]	1926	416
Լուսարփի	Բուխարեստ	1927	424
Լուսարձակ	Կ. Պոլիս	1911	204
Լուսարձակ	Վառնա	1920	354
Լուսարձակ	Կահիրե	1927	424
Լուսին	Կահիրե	1909	160
Լուսին	Կ: Պոլիս	1911	204
Խարարդա	Թիֆլիս	1906	66
Խաթաբալա	Թիֆլիս	1906	67—68
Խարազան	Թիֆլիս	1908	130—131
Խարազան	Կ. Պոլիս	1909	160
Խարազան	Փարիզ	1920	354
Խարաշո	Ալեքսանդրիա	1915	280
Խարիպկիթ	Նոր Նախիջևան	1920	354
Խարիսխ	Թիֆլիս	1907	108
Խարիսխ	Տրապիզոն	1909	160
Խարույց	Փարիզ	1926	416
Խելոք Դավիթ	Կ. Պոլիս	1918	306
Խիկար	Մարսել	1918	306
Խթան	Փարիզ	1955	559
Խթան	Աթենք	1925	398
Խիկար			
Խիծ-Բիծ	Զմյուռնիա	1918	306
Խոսք	Երևան	1913	256
Խոսք	Թավրիզ	1913	256—257
Խորհրդային Հայաստան	Բուենոս-Այրես	1923	381
Խրախճանքի տարեգիրք	Կ. Պոլիս	1931	449
Ծիածան	Կ. Պոլիս	1909	160
Ծիածան	Շուշի	1916	287
Ծիածան	Սան-Ֆրանցիսկո	1924	391
Ծիածան (շաբաթաթերթ)	Բեյրութ	1927	424
Ծիածան	Բեյրութ	1939	500—507
Ծիլ	Բաքու	1916	287—288
Ծիլ	Բեյրութ	1947	545—546
Ծիծաղ	Կ. Պոլիս	1919	322
Ծիծաղ	Ֆրեզնո	1921	359
Ծօ՛ վառ	Չիկագո	1927	424
Կաթողիկե Արձագանք	Հռոմ	1911	204
Կաղ-դև	Թիֆլիս	1914	270
Կամք	Դետրոյիտ	1930	444
Կամք	Սոֆիա	1933	462
Կայծ	Բավլլո	1933	462
Կայծ [Հանդես]	Բեյրութ	1942	510—512
Կայծ	Կ. Պոլիս	1911	204—206
Կայծ	Երևան	1918	307
Կայծ	Թիֆլիս	1918	307
Կայծ	Ալեքսանդրիա	1924	392
Կայծակ	Կահիրե	1929	435
Կայծեր	Թիֆլիս	1910	179

			էջեր
Կայծեր	Ռոդոստո	1908	131
Կայծեր	Լիոն	1933	462
Կանթեղ	Հալեպ	1953	556
Կապիկ	Սոֆիա	1919	322
Կառավարության լրաբեր	Երևան	1918	307
Կառափնատ	Կ. Պոլիս	1909	160
Կավռոշ	Կ. Պոլիս	1908	131
Կավռոշ-Կիկո	Կ. Պոլիս	1910	179
Կավռոշի տարեցույցը	Կ. Պոլիս	1910	180
Կատակ	Կ. Պոլիս	1913	257
Կարդացեք Զիս	Կ. Պոլիս	1911	204
Կարմիր նարաթ	Ալեքսանդրապոլ	1919	322
Կարմիր լուրեր	Ֆիլիպե	1920	354
Կարիճ	Արմավիր	1917	296
Կենաց ճամբան	Ֆրեզնո	1930	444
Կեսուր	Կ. Պոլիս	1926	416
Կիլիկիա	Ադանա	1919	322
Կիլիկիա	Աթենք	1927	425
Կիլիկիա	Կ. Պոլիս	1909	161
Կիլիկյան սուրհանդակ	Ադանա	1920	354—355
Կիլիկյան տարեցույց	Կ. Պոլիս	1922	379
Կիթառ	Ստամբուլ	1930	444
Կիկոյի տարեցույց	Կ. Պոլիս	1910	180
Կիկո	Կ. Պոլիս	1909	161
Կինառ	Կ. Պոլիս	1913	257
Կիրակնօրյա ամրոց	Փարիզ	1934	466
Կիրակնօրյա թերթ	Բաքու	1906	73
Կյանք	Թիֆլիս	1906	68—73
Կյանք	Բաքու	1917	296
Կյանք	Հալեպ	1930	444
Կյանք և արվեստ	Փարիզ	1931	449
Կյանք և երաժշտություն	Մոսկվա	1924	392
Կյանք և գիր	Կահիրե	1944	516—520
Կյուղնոս	Տարոն	1913	257
Կյուրինի հուշ	Նյու-Յորք	1930	444
Կոկան	Բուխարեստ	1934	466
Կոհակ	Կ. Պոլիս	1909	161—163
Կոհակ	Թավրիզ	1918	307
Կոչ	Բաքու	1911	206—208
Կոչնակ	Աշխաբադ	1919	322
Կովկաս	Փարիզ	1934	466
Կովկասի առավոտ	Թիֆլիս	1907	108
Կովկասի լրաբեր	Թիֆլիս	1912	241
Կովկասի երեկո	Թիֆլիս	1908	131
Կռան	Երևան	1911	208—209
Կռան	Ջիկագո	1920	355
Կռան (եռամսյակ)	Փարիզ	1904	38
Կռունկ	Ֆիլադելֆիա	1919	322—323
Կրակ	Ալեքսանդրիա	1906	73
Կրթասիրաց	Բեյրութ	1925	398—399
Կուկուկ	Կ. Պոլիս	1911	209
Հ.Մ.Ը.Մ. տեղեկատու	Սոֆիա	1930	444
Հ.Մ.Ը.Մ. (մարզական)	Ֆիլիպե	1925	399—400

			էջեր
Հ.Մ.Ը.Մ. (մարզական)	Երուսաղէմ	1938	497
Հաղթանակ	Կ. Պոլիս	1925	400
Հաղթանակ	Աթենք	1926	417
Հաճըն	Չիկագո	1927	425
Համազգամ	Կահիրե	1930	444
Համբավաբեր	Թիֆլիս	1915	280—282
Հայ	Բոստոն	1909	163
Հայ աշակերտ	Ուոչչուկ	1927	425
Հայ աշխարհ	Կ. Պոլիս	1909	163
Հայ աշխարհ	Կ. Պոլիս	1919	323
Հայ արի	Թիֆլիս	1920	355
Հայ արի	Բագնուկ	1930	444—445
Հայ Ավետարանական եկեղեցի	Նյու-Յորք	1912	242
Հայ ավետարանչական ընկերակցություն Ամերիկայի	Նյու-Յորք	1924	392
Հայ բանվոր	Փարիզ	1924	392
Հայ բարիզ	Փարիզ	1907	108
Հայ բժիշկ	Կ. Պոլիս	1919	323—324
Հայ բժիշկ	Բոստոն	1924	392—393
Հայ բուժ	Փարիզ	1934	467—469
Հայ բուժակ	Կ. Պոլիս	1920	355—356
Հայ գիր	Մարսել	1929	435
Հայ գիր	Բեյրութ	1938	497
Հայ գրականություն	Զմյուռնիա	1911	209—214
Հայ դպրոց	Կ. Պոլիս	1914	270—271
Հայ դպրոց [ամսագիր]	Կահիրե	1933	462
Հայ դպրոց	Կահիրե	1938	497—498
Հայ եկեղեցի	Մանչեստր	1900	3
Հայ խոսնակ	Կ. Պոլիս	1924	393
Հայ խոսնակ մանկաց	Կ. Պոլիս	1932	456—457
Հայ Կարմիր Խաչ	Բրյուսել	1939	507
Հայ կեդրոն	Բուենոս-Այրես	1933	462—463
Հայ կին	Կ. Պոլիս	1919	324
Հայ կին	Փարիզ	1947	546—547
Հայ կյանք	Փարիզ	1913	257
Հայ կյանք [երկշաբաթաթերթ]	Փարիզ	1931	449—450
Հայ կյանք	Բեյրութ	1925	400
Հայ համայք	Նոր-Նախիջևան	1918	307—308
Հայ հանդես	Վենետիկ	1902	22—25
Հայ հողագործ	Կ. Պոլիս	1920	355
Հայ ձայն	Ադանա	1919	325
Հայ մամուլ	Բուենոս-Այրես	1951	553
Հայ մամուլ	Բուխարեստ	1934	471
Հայ միտք	Կ. Պոլիս	1919	328—329
Հայ միտք	Փարիզ	1955	559
Հայ պանդուխտ	Գոլոմպ	1932	457
Հայ պատանի	Կ. Պոլիս	1921	364
Հայ պատանիներու տարեցույց	Կ. Պոլիս	1926	418
Հայ սիրտ	Ֆիլադելֆիա	1923	381
Հայ սիրտ	Մարսել	1925	400
Հայ սկաուտ	Փարիզ	1930	445
Հայ սկաուտ	Կ. Պոլիս	1919	329
Հայ սկաուտ	Ուոչչուկ	1925	400
Հայ վաստակ	Բոստոն	1932	457

			էջեր
Հայ վարժարան	Կահիրե	1926	417—418
Հայ ուսանող	Կ. Պոլիս	1910	181—182
Հայ ուսանողի ձայն	Վլադիկավկազ	1920	356
Հայաթերթ	Վառնա-Ռուշչուկ	1903	31
Հայաստան	Սոֆիա	1915	280
Հայաստան	Թիֆլիս	1917	296
Հայաստան	Փարիզ	1919	325—326
Հայաստան	Բուխարեստ	1928	431—432
Հայաստանի աշխատավոր	Երևան	1917	296
Հայաստանի կոչնակ	Նյու-Յորք	1900	3
Հայաստանի կոոպերացիա	Երևան	1919	326—328
Հայաստանի կոչնակ (շաբաթաթերթ)	Նյու-Յորք	1921	359—364
Հայաստանի ձայն	Երևան	1919	328
Հայաստանի ձայն	Փարիզ	1922	379
Հայաստանի ձայն	Բաքու	1947	546
Հայաստանյայց եկեղեցի	Նյու-Յորք	1938	498—499
Հայելի աշխարհի	Պլովդիվ [Բուլղարիա]	1937	491
Հայելի	Թիֆլիս	1906	73
Հայելի	Կ. Պոլիս	1934	471
Հայիկ	Մունջուսուն (Կեսարիա)	1910	180
Հայկական սինեմա	Կահիրե	1925	400
Հայկաշեն	Թիֆլիս	1917	296—297
Հայկաշեն տարեգիրք	Կ. Պոլիս	1922	379
Հայկունի	Մարզվան	1910	180—181
Հայոց Ազգային Խորհրդի Լրատու	Երևան	1918	307
Հայրենասեր պատանի	Հալեպ	1946	529
Հայրենիք	Թիֆլիս	1908	131
Հայրենիք	Թիֆլիս	1915	280
Հայրենիք (մանուկների շաբաթաթերթ)	Կ. Պոլիս	1918	308
Հայրենիք	Կ. Պոլիս	1918	308
Հայրենիք	Բոստոն	1923	381
Հայրենիքի քնար	Կ. Պոլիս	1908	131—133
Հայրենակցական մամուլ	Փարիզ	1930	445
Հայրենի տարեցույց	Կ. Պոլիս	1911	215
Հայրենի տարեցույց	Կ. Պոլիս	1914	271
Հանդես	Ժնև	1900	1—3
Հանրագիտակ	Կ. Պոլիս	1906	73
Հառաչ (շաբաթաթերթ)	Թիֆլիս	1905	49
Հառաչ (օրաթերթ)	Թիֆլիս	1906	73
Հառաչ	Կարին	1909	163
Հառաչ	Բաքու	1917	297
Հառաչ	Երևան	1919	329
Հառաչ	Թիֆլիս	1919	329
Հառաչ	Փարիզ	1925	400
Հասկ	Անթիլիաս	1931	450
Հասկեր	Թիֆլիս	1905	39—49
Հեմ	Երուսաղեմ	1940	509—510
Հեռաձայն	Կ. Պոլիս	1912	242
Հերկ	Բուխարեստ	1937	491
Հերիք Ե.	Փարիզ	1905	49
Հի-Հի-Հի	Կ. Պոլիս	1910	182
Հյուգո	Կ. Պոլիս	1913	257
Հնչակ	Պրովիդենս	1935	471—473
Հնչակյան մամուլ	Փարիզ	1929	435
Հնչակյան տարեգիրք	Պրովիդենս	1931	450

			էջեր
Հող	Թիֆլիս	1917	296
Հող-Դար	Սեբաստիա	1910	182—183
Հոսանք	Թիֆլիս	1906	73
Հոսանք	Կահիրե	1912	242—245
Հոս-Հոս	Կ. Պոլիս	1913	257
Հոսհոսի տարեցույցը	Կ. Պոլիս	1914	271
Հովիվ	Թիֆլիս	1906	73—74
Հովիտ	Թիֆլիս	1910	183—185
Հորիզոն	Կահիրե	1904	38
Հորիզոն	Թիֆլիս	1909	163—164
Հորիզոն (գրական հավելված)	Թիֆլիս	1914	271
Հորիզոն	Զմյուռնիա	1919	330
Հորիզոն	Թեհրան	1920	356
Հորիզոն (օրաթերթ)	Սալոնիկ	1928	432
Հորիզոն	Ֆիլադելֆիա	1923	381—382
Հորիզոն	Լոս-Անջելոս	1930	445
Հորիզոն	Բեյրութ	1935	473
Հորձանք	Թիֆլիս	1920	356
Հապիտ	Զմյուռնիա	1910	185
Հրազդան	Թիֆլիս	1918	308—309
Հրազդան	Երևան	1908	133
Հրազդան	Վառնա	1923	382
Հրազդան	Բուխարեստ	1927	425
Հրազդան	Աթենք	1929	435
Հրեղեն սյուն	Կահիրե	1927	425—426
Հույս	Թիֆլիս	1906	74
Հույս	Կ. Պոլիս	1913	258
Հույս	Ալեքսանդրապոլ	1919	330
Հույս	Հալեպ	1937	491
Հունաց տարեցույց	Աթենք	1927	426
Հուշարար հայ այգեպաններու	Ֆրեզնո	1921	364
Հուշարար	Թիֆլիս	1907	108—112
Հուշարար	Նյու-Յորք	1913	258
Հուշիկք Հայաստանի	Կ. Պոլիս	1919	330
Հուսաբեր (օրաթերթ)	Կահիրե	1912	245
Հուսաբեր (ամսագիր)	Կահիրե	1945	520—521
ՀՕԿ	Կահիրե	1926	418—419
ՀՕԿ	Փարիզ	1933	463—465
Հօպ Հօպ	Թիֆլիս	1906	74
Ձայն	Թիֆլիս	1906	74—75
Ձայն	Բրայլըն	1907	112
Ձայն կրթության	Կ. Պոլիս	1909	164
Ձայն հայրենյաց	Կ. Պոլիս	1908	132—135
Ձիթենի	Ռուշչուկ	1903	31—32
Ղազախի բողբոջ	Թիֆլիս	1920	356
Ղարադաղ	Թավրիզ	1912	245—246
Ղարաբաղ	Շուշի	1911	215
Ղարաբաղի սուրհանդակ	Շուշի	1919	330
Ճակատամարտ	Կ. Պոլիս	1918	309
Ճակատամարտ (մանկավարժ. թերթ)	Կ. Պոլիս	1919	330
Ճակատամարտ (գյուղատնտ. հավելված)	Կ. Պոլիս	1919	330
Ճառագայթ	Երևան	1914	271

			էջեր
Ճերմանի Շարժիկ	Կ. Պոլիս	1913	258
Ժրագ	Նյու-Յորք	1930	445
Մալեշ	Կահիրե	1911	215
Մախլաս	Թիֆլիս	1913	258—259
Մամուլ	Թիֆլիս	1911	215
Մամուլ	Կ. Պոլիս	1932	457
Մամուլ	Զմյուռնիա	1920	356
Մանանա	Կ. Պոլիս	1913	259
Մանզումեի էֆքեար	Կ. Պոլիս	1966—1919 .	330—331
Մանկական կյանք	Կ. Պոլիս	1914	271—272
Մասիս	Բուխարեստ	1920	356
Մասիս	Կահիրե	1924	393—394
Մասիս	Դետրոյիթ	1927	426
Մասիս [տարեգիրք]	Սոֆիա	1931	450
Մասիս [պատկերազարդ ժողովածու]	Սոֆիա	1934	469—470
Մասիս	Բուենոս-Այրես	1950	550—551
Մարանաթա	Հալեպ	1926	419
Մարաշ	Բուենոս-Այրես	1955	559
Մարդկայնություն	Ալեքսանդրապոլ	1918	309
Մարդիկ	Սոֆիա	1925	400—401
Մարդաշխարհ	Կ. Պոլիս	1922	379
Մարմարա	Կ. Պոլիս	1925	401
Մարմնամարզ	Կ. Պոլիս	1911	215—216
Մարտ	Մոսկվա	1911	216—217
Մարտիկ	Ալեքսանդրապոլ	1917	297
Մարտիկ աղա	Կահիրե	1921	364
Մարտկոց	Փարիզ	1932	457
Մեճմուայի ախպար	Կ. Պոլիս	1914	272
Մեծն Տիտրոյիթ	Դետրոյիթ	1927	426
Մեհյան	Կ. Պոլիս	1914	272—273
Մեղու	Գարաիզակ	1912	246
Մեղու	Բուխարեստ	1925	401
Մեղու	Կ. Պոլիս	1913	260
Մեղու	Բրավիդենս [Կանադա]	1916	288
Մեղու	Սալոնիկ	1923	382
Մեղու	Սոֆիա	1933	465
Մենք	Փարիզ	1931	450—452
Մեսրոպ	Բեռլին	1914	273
Մեր գործը	Բաքու	1917	297
Մեր կյանքը	Աստրախան	1910	185
Մեր կյանքը	Ալեքսանդրապոլ	1912	246
Մեր ձայնը	Գանձակ	1918	308
Մեր ձայնը	Նոր-Նախիջևան	1907	112—113
Մեր նշանաբանն «Հառաջ»	Բեյրութ	1957	562
Մեր տարեցույցը	Կ. Պոլիս	1910	185
Մեր ուղին	Բաքու	1912	246
Մեր օրեր (Ճշակյան)	Բաքու	1918	
Մեր Ուղին	Փարիզ	1931	452
Մեր օրեր (եռօրյա)	Բաքու	1917	297
Միացյալ Անկախ Հայաստան	Սենտ-Լուիզ	1930	445
Միմոս (երգիծաթերթ)	Զմյուռնիա	1908	135
Միմոս	Կ. Պոլիս	1914	274
Միմոս	Զմյուռնիա	1919	331
Միմոս	Ստամբուլ	1931	452

			էջեր
Մինարեթ	Թավրիզ	1919	331
Միտք	Թիֆլիս	1908	135
Միտք	Թավրիզ	1912	247
Միություն	Կահիրե	1912	246—247
Միություն	Թավրիզ	1912	247
Միություն	Թիֆլիս	1917	297
Մշակ Հայաստանի	Երևան	1921	364
Մշակ	Ֆրեզնո	1926	419
Մշակույթ	Փարիզ	1935	473—475
Մշակույթ	Սոֆիա	1928	432
Մշակույթ	Բեյրութ	1955	559—561
Մոծակ	Թիֆլիս	1907	113
Մոծակ	Զմյուռնիա	1919	331
Մոծակ	Տրապիզոն	1910	185
Մոսա	Կ. Պոլիս	1918	309—310
Մարակ	Ալեքսանդրիա	1908	135
Մուր	Թիֆլիս	1918	309
Մուրճ	Կ. Պոլիս	1912	247
Մուրատ-Ռաֆայել	Միլան	1931	452
Նայիրի	Աթենք	1936	476—478
Նայիրի	Հալեպ	1945	521—523
Նայիրի աշխարհ	Փարիզ	1931	452
Նավակ	Բաքու	1914	274—275
Նավասարդ	Կ. Պոլիս	1914	275—276
Նավասարդ	Նյու-Յորք	1922	379
Նավասարդ	Բուխարեստ	1923	382—390
Նավասարդ	Թեհրան	1937	492—494
Ներկա	Փարիզ	1949	549—550
Նէճաթը Միլլէթ	Կ. Պոլիս	1908	149
Նեվսալը Էրմենիյան	Կ. Պոլիս	1912	149
Նկար	Ստամբուլ	1933	465
Նյութ	Կ. Պոլիս	1900	4
Նշարակ	Կահիրե	1908	135
Նոր ազդարար	Կալկաթա	1950	551—552
Նոր ալիք	Թիֆլիս	1907	113
Նոր ալիք	Սալոնիկ	1924	394
Նոր այգ	Մարզվան	1910	185—187
Նոր այգ	Կ. Պոլիս	1919	331
Նոր աշխատանք	Թիֆլիս	1907	113—114
Նոր աշխատավոր	Թիֆլիս	1919	331
Նոր աշխարհ	Կ. Պոլիս	1912	248—249
Նոր աշխարհ	Ադանա	1920	356
Նոր աշխարհ	Ֆիլիպե	1922	379
Նոր աշխարհ	Նյու-Յորք	1925	401
Նոր աշխարհ	Փարիզ	1948	548
Նոր առողջապահիկ	Թիֆլիս	1912	248
Նոր Արաբկիր	Նյու-Յորք	1925	401
Նոր Արաքս	Սոֆիա	1930	445
Նոր արշալույս	Բուխարեստ	1922	379
Նոր արվեստ և մշակույթ	Կահիրե	1927	426
Նոր արվեստ և մշակույթ [ամսաթերթ]	Կահիրե	1946	529—530
Նոր ավետարեր	Հալեպ	1928	432
Նոր ռահվիրա	Սոֆիա	1926	

			էջեր
Նոր արօր	Ֆրեզնո	1926	419
Նոր բեմ	Կ. Պոլիս	1910	187
Նոր բողբոջ	Թիֆլիս	1917	298
Նոր դար	Թիֆլիս	1907	114
Նոր դար	Կ. Պոլիս	1919	331
Նոր դպրոց	Թիֆլիս	1908	135—146
Նոր գաղափար	Թեհրան	1926	419—420
Նոր գիր	Նյու-Յորք	1936	478—488
Նոր երկիր (շաբաթաթերթ)	Բուենոս-Այրես	1922	379
Նոր երկիր	Փարիզ	1926	420
Նոր-էջ	Թեհրան	1935	475
Նոր թամարզա	Նյու-Յորք	1931	453
Նոր ժամանակներ	Կահիրե	1906	75—76
Նոր լույս	Ստամբուլ	1934	470
Նոր լուր	Կ. Պոլիս	1924	
Նոր խոսք	Թիֆլիս	1920	356
Նոր խոսք	Բաքու	1911	217
Նոր ծաղիկ	Ադիս-Աբեբա	1932	457
Նոր կայծ	Կ. Պոլիս	1922	379
Նոր Կեսարիա	Նյու-Յորք	1934	470
Նոր կյանք	Նոր-Նախիջևան	1906	76—86
Նոր կյանք	Բաքու	1911	217—218
Նոր կյանք	Ֆրեզնո	1914	276
Նոր կյանք	Երևան	1918	310
Նոր կյանք	Կ. Պոլիս	1918	310
Նոր կյանք	Սուխումի	1918	310
Նոր կյանք	Ալեքսանդրապոլ	1919	331
Նոր կյանք	Շուշի	1919	331
Նոր կյանք—Սիսվան	Ֆրեզնո	1920	356
Նոր կյանք	Թիֆլիս	1921	364
Նոր կյանք—արօր	Ֆրեզնո	1921	364—365
Նոր կյանք	Թեհրան	1922	380
Նոր կյանք	Աթենք	1945	523
Նոր կյանք	Բուխարեստ	1950	552
Նոր Հաճըն	Բուենոս-Այրես	1935	475
Նոր Հայաստան (շաբաթաթերթ)	Կ. Պոլիս	1918	310—311
Նոր հանդես	Փարիզ	1906	86
Նոր Հայաստան (լրագիր)	Կ. Պոլիս	1919	332
Նոր հասկեր	Թեհրան	1935	475—476
Նոր հոսանք	Կ. Պոլիս	1909	164
Նոր հոսանք	Թիֆլիս	1913	260—264
Նոր հոսանք	Նյու-Յորք	1921	365
Նոր հավաք	Մարսել	1924	394
Նոր հորիզոն	Թիֆլիս	1918	311
Նոր ձայն	Երևան	1911	217
Նոր ձայն	Թիֆլիս	1917	298
Նոր Մալաթիա	Ֆիլադելֆիա	1937	494—495
Նոր մամուլ	Երևան	1913	264
Նոր միտք	Նյու-Յորք	1916	288
Նոր շավիղ	Նյու-Յորք	1924	394—395
Նոր շարժում	Կահիրե	1923	389—390
Նոր շարժում	Աթենք	1930	445
Նոր չնքուշ	Նյու-Յորք	1931	453
Նոր պատգամ	Թեհրան	1924	395
Նոր Ջուղայի լրաբեր	Նոր-Ջուղա	1904	38

			էջեր
Նոր Սեբաստիա	Նյու-Եորք	1934	471
Նոր սերունդ	Ֆրեզնո	1909	164
Նոր սերունդ—քաղաքացի	Ֆրեզնո	1909	164
Նոր սերունդ	Կեսարիա	1912	249
Նոր սերունդ	Ալեքսանդրապոլ	1919	332
Նոր սերունդ	Երևան	1920	356
Նոր սերունդ	Ադանա	1921	365
Նոր սերունդ	Թիֆլիս	1917	298
Նոր սերունդ թեսթանթ	Պիրեն [Հունաստան]	1926	420—421
Նոր սերունդի տարեցույց	Բոստոն	1916	288
Նոր Տիգրանակերտ	Նորթ-Բերգեն [Ամերիկա]	1917	298
Նոր ցոլքեր	Թիֆլիս	1915	282—283
Նոր ուղի	Ալեքսանդրապոլ	1913	260
Նոր ուղի	Կալիֆորնիա	1935	488
Նոր ուղի	Բեյրութ	1945	523—527
Նոր ույժ	Թիֆլիս	1914	277
Նոր փյունիկ	Բեյրութ	1924	395
Նոր քնար	Աթենք	1926	421
Նոր օր	Կահիրե	1900	4—5
Նոր օր	Կ. Պոլիս	1908	146
Նոր օր	Թիֆլիս	1915	283
Նոր օր	Ֆրեզնո	1922	380
Նոր օր	Աթենք	1923	389
Նոր օրեր	Բաքու	1908	146
Նորաշեն	Փարիզ	1923	390
Նորաշեն	Լիոն	1936	447
Նորավեպ	Բուխարեստ	1932	457
Նվիրակ	Բոստոն—Նյու-Եորք	1910	187
Նվիրում	Բեյրութ	1953	557
Շամանդաղ	Տրապիզոն	1911	218
Շանթ	Բոստոն	1910	187—188
Շանթ [հանդես]	Կ. Պոլիս	1911	218—226
Շանթ [օրաթերթ]	Կ. Պոլիս	1913	264
Շանթ	Երևան	1918	311
Շարժում	Տրապիզոն	1910	188
Շարժում	Ախալցխա	1917	298—299
Շարժում	Այնթապ	1921	365
Շարժում	Կ. Պոլիս	1930	445
Շարժում	Կահիրե	1941	510
Շարժում	Բուենոս-Այրես	1944	520
Շարժում—Իվավէտ	Վան	1901	20
Շավիղ	Վան	1900	5—6
Շավիղ	Թիֆլիս	1907	114
Շավիղ	Բաքու	1914	277
Շավիղ	Կ. Պոլիս	1919	332
Շավիղ—Իգնատ Աղա	Կ. Պոլիս	1920	356
Շեփոր (շաբաթաթերթ)	Բաքու	1908	146—148
Շեփոր (օրաթերթ)	Բաքու	1918	311
Շեփոր	Կեսարիա	1910	188
Շեփոր	Բուխարեստ	1912	249
Շեփոր	Կ. Պոլիս	1928	432
Շեփոր	Մարսել	1932	457
Շինարար	Նյու-Եորք	1927	426—427
Շիրակ	Ալեքսանդրիա	1905	49—56

			էջեր
Շիրակ	Աթենք	1928	432
Շիրակ	Կ. Պոլիս	1921	365
Շիրակ [պարբերաթերթ]	Բուենոս-Այրես	1929	436
Շիրակ	Բուենոս-Այրես	1933	465
Շիրակի աշխատավոր	Ալեքսանդրապոլ	1919	332
Շիրակը	Չիկագո	1919	332
Շող	Կ. Պոլիս	1910	188—189
Շողակաթ	Էջմիածին	1913	264
Շողակաթ	Նյու-Յորք	1919	332
Շողակաթ	Կահիրե	1938	499
Շողեր	Պետերբուրգ	1913	264
Շուշան	Կ. Պոլիս	1913	
Ոմանց տարեցույցը	Ալեքսանդրիա	1909	164—165
Ոստան	Կ. Պոլիս	1911	226—232
Ովասիս	Բեյրութ	1925	402—403
Ովասիս	Նիկոսիա (Կիպրոս)	1928	432—433
Որբաշխարհի աստղ	Բեյրութ	1925	401—402
Որրոծի	Վենետիկ	1900	6—7
Որրոծի	Թիֆլիս	1919	332
Որբի ձայն	Ալեքսանդրիա	1919	332
Որոտան	Գորիս	1918	311
Ջամ-Թաղ	Երուսաղեմ	1949	550
Ջարլի-Ջապլին	Պրովիդենս	1916	288
Ջեղոք	Կ. Պոլիս	1910	189
Պալքանյան մամուլ	Սոֆիա	1919	333
Պալքանյան մամուլ	Ռուշչուկ-Սոֆիա	1915	283
Պահակ	Պրովիդանս-Բոստոն	1911	233
Պահակ	Բոստոն	1921	365—366
Պահակ	Բուխարեստ	1927	427
Պահակ	Թեհրան	1951	553—554
Պայքար	Թիֆլիս	1907	114
Պայքար	Կ. Պոլիս	1908	148
Պայքար (օրաթերթ)	Կ. Պոլիս	1911	234
Պայքար	Շուշի	1914	277
Պայքար	Պարտիզակ	1914	277
Պայքար	Ֆիլադելֆիա	1914	277
Պայքար	Թիֆլիս	1915	283
Պայքար	Թավրիզ	1918	311
Պայքար (պատանեկան. միության)	Թավրիզ	1919	333
Պայքար (շաբաթաթերթ)	Բոստոն	1921	366—367
Պայքար [հանդես]	Բոստոն	1931	453—454
Պատանեկան արձագանք	Բեյրութ	1936	489
Պատանեկան գրադարան	Բաքու	1908	148
Պատանի	Լոնդոն	1902	25
Պատանի	Թիֆլիս	1910	189—194
Պատկեր (երգիծաթերթ)	Կ. Պոլիս	1927	427
Պատկեր	Ստամբուլ	1931	454
Պատկերազարդ օրագիրք	Բեյրութ	1930	445
Պատրաստ	Զմյուռնիա	1921	367
Պար	Կ. Պոլիս	1920	356
Պարսկահայ տարեցույց	Թեհրան	1927	427
Պարտեզ	Ալեքսանդրիա	1903	32
Պարտեզ	Պլովդիվ	1932	458
Պարտիզակ	Կ. Պոլիս	1909	165
Պիծակ	Կահիրե	1906	86

			էջեր
Պիտակ	Տրապիզոն	1911	234
Պոնտոս	Տրապիզոն	1910	194
Պրիմակ	Ալեքսանդրիա	1915	283
Պրոլետար	Նյու-Եորք	1924	395
Պուլկարահայ գլան	Սոֆիա	1927	427
Պուլկարահայ ձայն	Սոֆիա	1927	427
Պուլկարահայութեան երգիծական տարեցույցը	Սոֆիա	1919	333
Ջահակիր	Կ. Պոլիս	1919	333
Ջահակիր	Դետրոյիտ	1948	547—548
Ջանասեր	Բեյրութ	1938	489
Ջանք	Ֆրեզնո—Նյու-Եորք	1916	268
Ջավախք	Փարիզ	1930	445—447
Ռազմիկ	Ախալքալակ	1913	264—265
Ռազմիկ	Ֆիլիպե	1905	56
Ռազմիկ	Թիֆլիս	1917	299
Ռազմիկ	Կարս	1918	311
Ռազմիկ	Երևան	1920	356
Ռահվիրա	Շումլա-Ֆիլիպե	1906	86
Ռահվիրա	Կ. Պոլիս	1911	234
Ռահվիրա	Սոֆիա	1926	421
Ռամկավար	Կ. Պոլիս	1914	277
Ռանչպար Իրանի	Թեհրան	1921	367
Ռանչպար	Թեհրան	1924	396
Ռեկլամ	Կիրասոն	1913	265
Ս. գիրք ուսանողաց	Բրյուքլին	1912	250
Սա-Դա-Նա	Կ. Պոլիս	1913	265
Սագայել	Նյու-Եորք	1923	390
Սահակ-Մեսրոպ	Բեյրութ	1928	433
Սասուն	Կ. Պոլիս	1909	165—166
Սավառնակ	Կահիրե	1914	277—278
Սավառնակ գերլին	Կահիրե	1931	454
Սարկավագին տարեցույցը	Կահիրե	1914	278
Սափրիչ	Պետերբուրգ	1906	86—87
Սեբաստիա	Կ. Պոլիս	1920	357
Սիհոն	Բեյրութ	1929	436
Սինեմա	Կ. Պոլիս	1919	333
Սիվան	Ալեքսանդրա	1905	56—57
Սիվան	Ֆրեզնո	1918	311—312
Սիրահարներու տարեցույցը	Կ. Պոլիս	1921	367
Սիրտ	Կալրին	1911	234
[illegible]ասուտ	Կ. Պոլիս	1921	368
Սյունիք	Գորիս	1918	312
Սոխակ	Կ. Պոլիս	1912	249—250
Սոցիալ-դեմոկրատ	Թիֆլիս	1905	57
Սոցիալ-դեմոկրատ (Հնչակյան)	Թիֆլիս	1917	299
Սոցիալ-դեմոկրատ (շաբաթաթերթ)	Թիֆլիս	1919	333
Սոցիալիստ	Ժնև	1903	32—34
Սոցիալիստ Հայաստան	Չիկագո	1921	368
Սոցիալիստ Հեղափոխական	Երևան	1919	333
Սոփա	Իսթ Ուոթերթաուն	1915	283—284
Սոֆիա	Կ. Պոլիս	1925	403
Սուրիա	Հալեպ	1946	530
Սուրիական մամուլ (օրաթերթ)	Հալեպ	1922	380
Սուրիական մամուլ [ամսագիր]	Հալեպ	1925	403

			էջեր
Սուրիական սուրհանդակ	Հալէպ	1920	357
Սուրիահայ տարեցոյց	Հալէպ	1924	396
Սուրհանդակ	Թիֆլիս	1909	166
Սև կատու	Կ. Պոլիս	1912	250
Սևան	Աթենք	1933	465
Սևան	Բուխարեստ	1950	552—553
Սֆինքս	Ալեքսանդրիա	1925	403
Վահագն	Թիֆլիս	1922	350
Վան	Թիֆլիս	1915	254
Վան-Տոսպ	Վան	1911	234—237
Վանականին տարեցոյցը	Կ. Պոլիս	1928	433
Վաստակ	Կ. Պոլիս	1922	380
Վեմ	Փարիզ	1932	458
Վերածնունդ	Կ. Պոլիս	1912	250—251
Վերածնունդ	Բաքու	1917	299
Վերածնունդ	Փարիզ	1917	299—300
Վերածնունդ (շաբաթաթերթ)	Երևան	1919	334
Վերածնունդ (ամսագիր)	Երևան	1921	368—369
Վերածնունդ	Սոֆիա	1932	458
Վերածնունդ	Թեհրան	1930	447—448
Վերածնունդի տարեցոյցը	Փարիզ	1920	357
Վերածնութիւն	Ռուսչուկ	1903	35
Վերածնութիւն	Բաթում	1918	312
Վերելք	Փարիզ	1926	422
Վերելք	Աթենք	1932	458
Վերելք	Փարիզ	1946	530
Վերջին լուր	Կ. Պոլիս	1914	278
Վիպաթերթ	Վառնա	1904	38
Վտակ (ժողովածու)	Թիֆլիս	1901	19—20
Վտակ	Թիֆլիս	1907	115
Վտակ Իրանի	Մոմպելյե	1913	265
Վտակ	Սաուրի-Միլվոքի	1931	454
Վրձին	Նոր-Նախիջևան	1915	284
Վոսփոր	Կ. Պոլիս	1933	465
Տաթև	Հալէպ	1925	403
Տաճար	Կ. Պոլիս	1909	166
Տաճար մանկանց	Կ. Պոլիս	1913	265—266
Տարեցոյց Լիլա	Կ. Պոլիս	1909	166
Տարեցոյց	Կ. Պոլիս	1914	278—279
Տավրոս	Բաթում	1918	312
Տավրոս	Ադանա	1919	334
Տարագիր	Մարսել	1923	390
Տարեցոյց (Նշան Պապիկեանի)	Կ. Պոլիս	1905	57
Տարեցոյց	Կ. Պոլիս	1914	278
Տարեցոյց—Մասիս	Բուխարեստ	1923	390
Տարեգիր	Հալէպ	1918	312
Տեղեկագիր	Նյու-Եորք	1920	357
Տեղեկատու Հ. Հ. պատվիրակության	Փարիզ	1921	369
Տեղեկատու	Փարիզ	1930	448
Տեղեկատու	Սոֆիա	1932	458—459
Տիգրիս	Կեսարիա	1907	115
Տիգրիս	Նյու-Եորք	1917	300—301
Տուն	Ճիբեյլ [Սիրիա]	1922	380
Րահնիմա	Նյու-Եորք	1924	395—396
Րեհպեր	Զինճիտերե [Կեսարիա]	1912	251

			էջեր
Ցախավել	Նյու-Եորք	1915	254
Ցեղ և Հայրենիք	Սոֆիա	1936	489
Ցոլք	Կ. Պոլիս	1914	279
Ցոլք	Փարիզ	1928	434
Ցող	Մարսէյլ	1927	427
Ուղի	Բաքու	1909	166
Ուսանող	Փարիզ	1909	166
Ուսանող	Բէյրութ	1949	550
Ուսանողական տարեցույց	Կ. Պոլիս	1914	279
Ուսանողաց տարեգիրք	Բէյրութ	1935	476
Ուսումնարան	Կ. Պոլիս	1911	232—233
Ուսումնարան	Պլովդիվ	1932	458
Փայլակ	Թիֆլիս	1907	115
Փայլակ	Շուշի	1915	284—285
Փարիզահայ տարեցույց	Փարիզ	1918	312
Փորձ	Մոնպելիյե	1912	251
Փարոս	Բաքու	1910	194
Փարոս	(Պարտիզակ) Կ. Պոլիս	1910	194
Փարոս	Թիֆլիս	1918	313—315
Փարոս	Սուխումի	1919	334
Փարոս	Ֆիլադելֆիա	1922	380
Փարոս	Սոֆիա	1924	396
Փարոս	Ֆրեզնո	1927	427—428
Փեթակ	Ալեքսանդրիա	1903	35
Փեթակ	Զմյուռնիա	1910	195
Փեթակ	Տրապիզոն	1910	195
Փեթակ (ամսաթերթ)	Կ. Պոլիս	1912	251
Փեթակ [հանդես]	Կ. Պոլիս	1913	266
Փյունիկ	Կ. Պոլիս	1909	167
Փյունիկ	Բոստոն	1918	313—315
Փյունիկ	Բէյրութ	1924	396
Փնջիկ	Թիֆլիս	1907	115
Փորձ	Մոնպելյե	1912	251
Փորձ	Բէյրութ	1940	510
Փորձանք	Դեարբեքիր	1923	390
Փրկություն	Ֆրեզնո	1921	369
Փունջ	Ալեքսանդրա	1925	403—410
Փունջ	Աթենք	1933	465
Քաղաքացի	Ֆրեզնո	1902	25—26
Քաղաքացի	Ադանա	1919	334
Քայլեր	Գանձակ	1917	301
Քայլեր	Թիֆլիս	1919	334
Քնար Հայկական	Կ. Պոլիս	1908	148
Քնարեր	Բուխարեստ	1933	465
Օգգապաղ	Կ .Պոլիս	1908	148
Օլիմպոս	Սալոնիկ	1926	422
Օշական	Խասքովո	1928	434
Օշական (երկշաբաթաթերթ)	Փարիզ	1920	357—358
Օշական (ամսագիր)	Փարիզ	1931	454
Օտար փունջեր	Թավրիզ	1913	266—267
Օրագիր	Կ. Պոլիս	1909	167
Օրենք	Ալեքսանդրիա	1905	57—58
Օրենք	Կ. Պոլիս	1921	369
Ֆոնոգրաֆ	Կ. Պոլիս	1901	20
Ֆորթիֆոր	Աթենք	1924	396

Ֆրանսահայ տարեգիրք	*Փարիզ*	*1926*	*422*
Ֆրու Ֆրու	*Կ. Պոլիս*	*1908*	*148—149*
Армянский вестник	Москва	*2916*	*288—289*
Факты	Ереван	*1907*	*115—116*
Armenia	*Boston*	1904	38
Armenia	*Szamosujvar*	1901	20
Armenien Tribune	*New-York*	1948	548
Armeniaca	*Leipzig*	1926	422
Ararat	*London*	1917	301
Armenia Eco della rivendicazioni Armeni	*Torino*	1917	301
Azad khosk	*Paris*	1901	
Dadjar	*Constantinople*	1918	315
Deutsch-Armenische korrespondenz	*Berlin*	1919	334
Der Orient	*Potsdam*	1929	436
Journal Asiatique	*Paris*	1882—1938	7
La voix de l'Armenie	*Paris*	1918	315
L'Armenie	*London*	1889—1905	7
Le Hayastan	*London*	1888—1892	7
L'Information d'Orient	*Constantinopla*	1922—1934	380
Literatur-Blatt für Orientalische Philologie	*Leipzig*	1883—1886	7
L'Europe orientale	*Paris*	1919	334
Le foyer	*Paris*	1931	452
L Orinnt illustré	*Paris*	1919	334
Erewan	*Boenos-Ayres*	1948	548
Ephemerioles orientales	*Leipzig*	1929	436
Ecoul Armeniei	*Bucuresti*	1913	264
Massis	*London*	1928	434
Mesrop	*Berlin*	1914	273
Nouvelles de l'Armenie	*Bâle*	1919	334
Notre voix	*Paris*	1956	562
Renaissance	*Constantinople*	1918	315
Oeuvre de écoles d'Orient	*Paris*	1896—1920	8
Orientalishe Bibliographie	*Berlin*	1894—1910	8
Orientalisches Archiw	*Leipzig*	1910	8
Orientalisches Literaturzeitung	*Leipzig*	1887—1941	8
Osterreichische Monatsschrif für den Orient	*Wien*	1889—1913	8
Pour les Peuples d'Orient	*Paris*	1912—1913	251
Pro Arménie	*Paris*	1900—1914	8
The Armenien herald	*Boston*	1917	302
The Armenian	*Calcuta*	1910	195
The Armenian Mirror spectator	*Boston*	1932	459
The Armenian student	*New-York*	1919	334
The Near East	*London*	1920	358
The New Armenia	*New-York*	1915	285
The New Armenia	*New-York*	1921	370
Wiener Zeitschrift für die Kunde des Margenledes	*Wien*	1900—1913	20
Zeitschrift für armenische Philologie	*Marbgrg*	1901	20

ՆԿԱՏՎԱԾ ՎՐԻՊԱԿՆԵՐ

Էջ	Տող	Տպված է	Պետք է լինի
XI	ն. 11	«Թյուրքական»	«Թյուրքակն»
XV	ն. 8	իդական	իդեական
XVII	վ. 3	հայաստանը	հայաստանի
209	ն. 11	հոմանուլին	հոմանունին
259	վ. 14 և 29	Մանան	Մանանա
271	վ. 18	Թերթե	Թերթի
330	վ. 7	1920	1919—1920
340	վ. 7	1914—1957	1944—1957
426	վ. 12	հունաց	հունահայ
449	վ. 5	բաշելու	բալելու
462	ն. 16	1933	1933—1935
475	վ. 21	ժողովները	ժողովածու
515	ն. 11	պատկերեն	պատկերին
529	ն. 17	Новое искуство	Новое искуство и культура.
555	վ. 1	Զարլըդ	Զարըդ

Խմբագիր՝ Հ. ԳՐԻԳՈՐՅԱՆ
Տեխ. խմբագիր՝ Գ. ՄԱՐՏԻՐՈՍՅԱՆ
Կոնտրոլ սրբագրիչներ՝ Գ. ԱՂԱԽԱՆՅԱՆ
Ս. ՍԱՀԱԿՅԱՆ

ՎՖ 08011։ Պատվեր 1396։ Տիրաժ 1500։

Հանձնված է արտադրության 10/III 1957 թ.։
Ստորագրված է տպագրության 20/VII 1957 թ.։
Թուղթ՝ 84×108 1/16։ Տպագր. 40,75 մամուլ + 6 ներդիր։
Գինը՝ կազմով 30 ռ.։

ՀՍՍՌ Կուլտուրայի մինիստրության Հրատարակչությունների և պոլիգրաֆ արդյունաբերության գլխավոր վարչության № 6 տպարան, Երևան, Լենինի պողոտա № 11, 1957 թ.։