ՍՓՅՈՒՌՔՈՒՄ

ԱՊՐԻԼՅԱՆ ՄԵԾ ԵՂԵՌՆԻ ՆԱՀԱՏԱԿՆԵՐԻ ՀՈՒՇԱՐՁԱՆԻ ԲԱՑՈՒՄԸ ԲՈՒԵՆՈՍ-ԱՅՐԵՍՈՒՄ

Ապրիլյան մեծ եղեռնի 46-րդ տարեդարձի առիթով, ապրիլի 23-ին, Բուենոս-Այրեսում, համազգային հանդիսությամբ, «ի ներկայության ազգային մարմինների, մամուլի ներկայացուցիչներուն և կոթողը իրականացնող բարերարներուն՝ պր. Պողոս և օրիորդ Սիրանուշ Արզումանյան հարազատներուն», կատարվել է մեծ եղեռնի նահատակների հուշարձանի խորանի սրբագործումն ու օծումը։

Հանդիսությանց նախագահել է Հարավային Ամերիկայի հայոց Կաթողիկոսական պատվիրակ գերաշնորհ Տ. Բարգեն եպիսկոպոս Ապատյանը, որը պատարագել է և քարոզել, ոգեկոչելով խնկելի հիշատակը ապրիլյան նահատակների։

Այնուհետև տեղի են ունեցել Հոգեհանգիստ և նահատակաց հիշատակի օր։

Բուենոս-Այրեսի հայոց Կենտրոնական վարչության խորհրդի փոխ-նախագահ պր. Գևորգ Սարաֆյանը հանդես է եկել հուզիչ ճառով, ինչպես նշում է Ապրիլյան հուշարձանի մամուլի դիվանի պաշտոնական հաղորդագրությունը։ Բանախոսը «անդրադարձավ հայության ապրած սարսափներուն, կոթողի նշանակության և նվիրատուներու ժեստի գեղեցկության։ Հազարավոր բազմություն խոր թախիծով և տամկացած աչքերով հետևեցավ բացօդյա սրբազան արարողություններուն, որոնք պատկերասփյուռով նույն երեկոյան ներկայացվեցան Արժանտինի ամբողջ ժողովուրդին»։

Ապա հաղորդագրության մեջ ասվում է. «Երկուշաբթի, 24 ապրիլ, Բուենոս-Այրեսի ամբողջ ճայութբյունը, շատ աննշան բացառությամբ, բանթող ընելով մասնակցեցավ հրապարակային երեք արտահայտություններու։

Մայրաքաղաքի հայկական բոլոր եկեղեցիներուն, ժողովարաններուն մեջ տեղի ունեցան Հոգեհանգստյան պաշտամունքներ։ Բացառիկ շուքով Հոգեհանգիստ կատարվեցավ Ս. Գրիգոր Լուսավորիչ Մայր Եկեղեցվո բակին մեջ կառուցված Հուշարձանին առջև, ուր դարձյալ հազարավորներ արտասվալի աչքերով հետևեցան արարողություններուն, որոնք կրկին նույն երեկոյան ձայնասփռվեցան ամբողջ երկրին մեջ։

Կրոնական արարողութեններն հետո ժողովուրդը ամեն կողմերե ուղղվեցավ դեպի Արժանտինի ազգային մեծ հերոս զորավար Սան Մարտինի հրապարակը, ուր Հայ Մարմնամարզական Ընդհանուր Միության և Մխիթարյան վարժարանի սկաուտները ծաղկեպսակ մը զետեղեցին ազատարար զորավարին արձանին վրա։

Խորապես տպավորիչ էր պահը, երբ զինվորականներու պատվո ջոկատը, փողի դալարուն և սարսռազդեցիկ հնչյուններով, ասպնջական վեհանձն Արժանտինի մեծարանքի արտահայտությունը բերավ անոնց, որոնք ազատության, մարդկային արժանապատվության համար Գողգոթաներուն ամենեն տաժանելին բարձրացան։

Կրոնական դասուն ներկայացուցիչներով շրջապատված Ապատյան սրբազանին «Հոգւոց»-ով և ներկաներուն մասնակցությամբ երգված «Հայր մեր»-ով փակվեցավ սույն հուզիչ արարողությունը։

Նույն օրը ժամը 18-ին «Հայ Կեդրոն»-ի մեջ տեղի ունեցավ սգահանդես, ուր խո-

սեցան հայ մամուլի ներկայացուցիչներ ու Կաթողիկոսական պատվիրակ սրբազան հայրը։ Բոլոր խոսողներն ալ օրվան խորհուրդին համապատասխան հոգվով և համահայկական եղբայրության զգացումով արտահայտվեցան։

Հանդեսի գեղարվեստական բաժնին իրենց մասնակցությունը բերին տիկին Հ. Թերզյան՝ արտասանություն, «Կոմիտաս» երգչախումբը և երգչուհի տիկին Վիկտորյա Սևան»։

Վեհափառ Հայրապետը, օգոստոս 17 թվակիր իր կոնդակով, օրհնելով նվիրատուների ազնիվ, ազգանվեր ժեստը, գրում է. «...Ազգին պարգևելով այդ նվիրական հուշարձանը՝ ի հիշատակ ձեր նահատակ ծնողաց և սիրելի հարազատներուն, դուք մեկ անգամ ևս կհավերժացնեք անոնց անմահ հիշատակը և արդար կերպով կարժանանաք ամբողջ արժանտինահայության երախտագիտության։ Դարեր շարունակ, հայ մարդիկ կուգան և կանցնին ձեր սրտի և հոգիի նվերը հանդիսացող այդ կորոյի առջևեն, և միշտ կվերհիշեն ապրիլյան մեր սուրբ նահատակները և հայ ժողովուրդի դժբախտ անցյալը, և իրենց հայացքը դարձնելով դեպի վերածնած ու վերաշինված մեր ներկա Մայր Հայրենիքը, կմխիթարվին հոգեպես և փառք կուտան մեր ներկային»։

Բյո՜ւր հարգանք, խո՜նկ ու աղո՜թք ապրիլյան մեր նահատակների խնկելի և սուրբ հիշատակին։

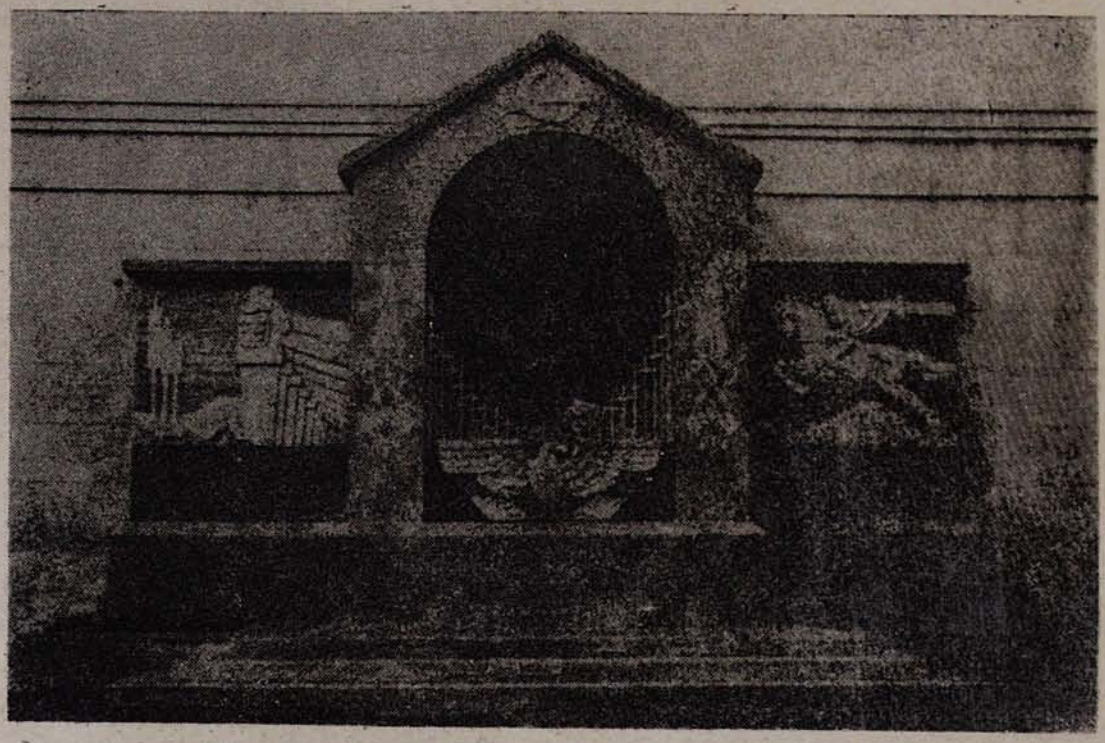

ԱՊՐԻԼՅԱՆ ԵՂԵՌՆԻ ՆԱՀԱՏԱԿՆԵՐԻ ՀՈՒՇԱՐՁԱՆԸ ԲՈՒԵՆՈՍ-ԱՅՐԵՍԻ ՀԱՅՈՑ Ս. ԳՐԻԳՈՐ ԼՈՒՍԱՎՈՐԻՉ ԵԿԵՂԵՑՈՒ ԲԱԿՈՒՄ