

ԴՎԻՆԻ ՀԵԼԼԵՆԻՍՏԱԿԱՆ ԳԱՐԱՇՐՋԱՆԻ ՆՈՐԱՀԱՅՏ ՇԻՆՈՒԹՅՈՒՆԸ

Դվին բաղաբի պեղումները վերջին տասնամյակում ուշագրավ նյութ են ընձեռում անտիկ բնակավայրի բաղադրամասի ուսումնասիրության համար: 1982—1985 թթ. միջնաբերդի բազաթին ձեռնարկված հնագիտական աշխատանքների շնորհիվ<sup>1</sup> ի հայտ եկան շինարարական մնացորդներ (նկ. 1): Առայժմ բացված այդ

մնացորդներից դատելով պեղվող տարածքում կառուցված է եղել մի մեծ շինություն, որը զբաղեցրել է ավելի քան 300 քառ. մ մակերես: Ուսումնասիրվող շենքի հետքերը երևան են եկել միջնաբերդի հանգուցային կետերից մեկում՝ IV—V դդ. բազիլիկ եկեղեցու և սրանից հյուսիս ընկած՝ V—VI դդ. աղյուսաչեն կառույցի միջև:

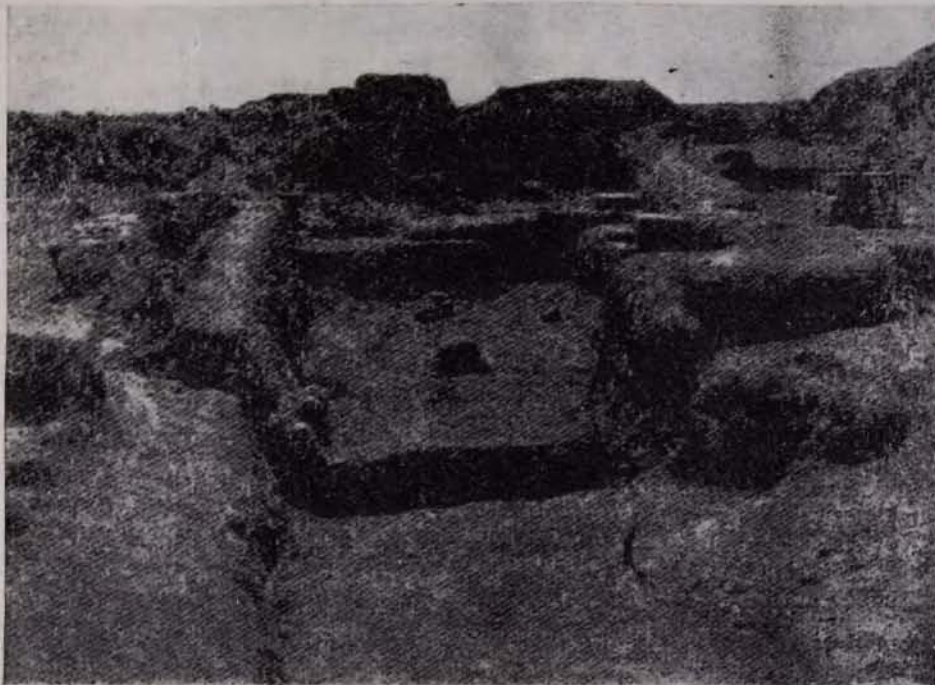

նկ. 1

Այս շինության հյուսիսային և հարավային հատվածները անմիջապես ընկած են հիշյալ միջնա-

դարյան կառույցների հիմքերի տակ: Մի հանգամանք, որ առայժմ թույլ չի տալիս ամբողջական պատկերացում կազմել պեղվող շենքի մասին: Այսուհանդերձ, առաջին անգամ Դվինի միջնաբերդում հայտնաբերվել է որոշակի հատակագծային հորինվածքով և շինարարական տեխնիկայով կառուցված հելլենիստական դարաշրջանի շինություն:

<sup>1</sup> Ա. Ա. Քալանթարյան. Դվինի 1981—1982 թթ. պեղումների հիմնական արդյունքները.— ՀՍՍՀ ԳԱ ՍԼՐԱԲԵՐ ՀԱՍ. գիտ. ծ, 1986, № 3, էջ 94, 9. Գ. Քոչարյան. Նոր նյութեր Դվինի հելլենիստական բնակավայրի վերաբերյալ.— Հայկական ՍՍՀ-ում 1983—1984 թթ. դաշտային հնագիտական աշխատանքների արդյունքներին նվիրված գիտական նստաչրջան (զեկուցումների թեզիսներ), Երևան, 1985, էջ 38:

Շենքի հատակագծային հորինվածքի կարևոր բաղադրամասը ուղղանկյուն հատակաձևի դահլիճն է (7,0×8,0 մ, նկ. 2): Այն հյուսիսից հարավ ձգվող, միմյանց զոգահեռ պատերով (լայն.

1,0—1,15 մ, պահպանված բարձր. 0,60—1,0) կազմված սրահ է, ծածկը հենվել է տորածե խարխուհներով սյուների վրա. որոնցից 10ն situ հայտնաբերվել են զույգ խարխուհներ: Սրահը

դահլիճը բաժանել են երեք լայնակի մասերի (կենտր.՝ 3.0 մ. կից թևերը՝ 2.5 մ), Դահլիճից դեպի արևմուտք քարե հիմքերով և հում աղյուսե վերնամասերով հիմնական և

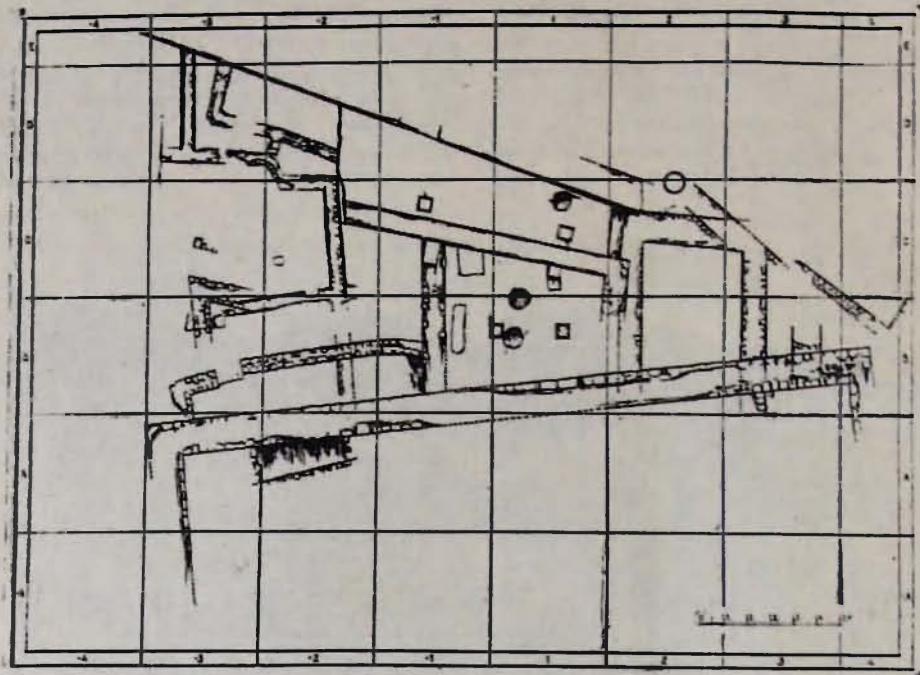

Նկ. 2

սրահը կապակցված միջնորմները կազմում են առանձին բլիշների բավական անկանոն հատակագծային ցանց: Այստեղ, 1960-ական թթ., բնորոշ նյութերի միջավայրում հայտնաբերվել է մեկ զույգ տորածե խարխուհ:

Դահլիճին կից արևելյան լճում բացվել է ուղղանկյուն հատակագծով էրևայնակի սրահ (5,30×4,5 մ, պատերի լայն. 1,0 մ, բարձր. 0,80—0,90 մ), որի արևելյան պատին զուգահեռ, որոշ հեռավորության վրա, բացվել է բա-

վական հոր մի պատի նստված (լայն. 1,0 մ, բարձր. 0,90 մ): Այս երկու պատերը կազմում են յուսիսից արավ ձգվող միջանցք (լայն. 1,10 մ): Սա արևելյան թևում պահպանված կառույցների վերջին սահմանն է, քանի որ դեպի արևելք անտիկ ժամանակաշրջանի մշակութային շերտերը խաթարվել են ավելի ուշ դարաշրջանի կառույցների հետևանքով:

Եինությունը կառուցելիս օգտագործել են սպիտակ ավազաքար, գետաքար, կավ և փայտ: Պատերի հիմքերը շարված են գետաքարով: Միջին շափերի, անտաշ, մոխրագույն գետաքարերը կազմում են բավական բարձր (1 մ և ավելին), կանոնավոր հորիզոնական շարքեր հատկապես հիմնական պատերի շարվածքում: Տեղական

2 Կ. Գ. Ղ ա Ֆ ա դ ա ր յ ա ն. Դ վ ի ն ք ա ղ ա ք ք և ն ր ա պ ե ղ ու մ ն Ե ր և ն, 1982, էջ 69—70: Տե՛ս Մ. Կարապետյանի 1963 թ. դաշտային օրագիրը:

սպիտակ ավազաքարից են կերտված մի քանի սրբատաշ սալեր և տորածե խարխախները: Սրբատաշ սալերից երեքը ( $0,50 \times 0,54 \times 0,26 - 0,51 \times 0,31 \times 0,26 - 0,50 \times 0,35 \times 0,22$  մ) հայտնաբերվել են միմյանց վրա՝ դահլիճի հյուսիսային հատվածում, իսկ շորրորդ սալը՝ ( $0,57 \times 0,22 \times 0,9$  մ) նույն դահլիճի արևմտյան՝ երկայնակի պատի շարվածքի մեջ: Այս սալերը օրգանապես չեն կապակցվում քննվող շենքի հետ: Սրանք, տվյալ դեպքում, առնչվում են վաղ միջնադարյան կառույցներին: Նշենք, որ բազիլիկ եկեղեցու սյուների պահպանված բոլոր վեց պատվանդանները կառուցված են կրկնակի օգտագործված սրբատաշ սալերով (տուֆ, սպիտակ ավազաքար): IV—V դդ. բլրի ինտենսիվ կառուցապատման ժամանակ, քարի սղուխյան պայմաններում, օգտագործվել են վաղուց ի վեր իրենց նշանա-

կուֆյունը կորցրած շենքերի քարերը: Դեռ ավելին, նախորդ դարաշրջանի հիմնապատերը համախա ելակետ են հանդիսացել նոր հատակաքածային ցանցը կազմելիս: Հայտնաբերված սրբատաշ սալերը հավանաբար բերվել են անտիկ մեկ այլ մոնումենտալ շինությունից և կրկին օգտագործվել վաղ միջնադարում: Դահլիճի խարխախները տաշված են մեկ ամբողջական զանգվածից, քառակուսի ներքնասալի վրա, նեղ դարակիկով օժտված տորուսով, տափակ, շրջանաձև թմբիկով (բարձր. 0,35 մ, ներքնասալ՝  $0,60 \times 0,60 \times 0,35$  մ, տոր. ար. 0,45 մ): Դահլիճի արևմտյան թևում 1963 թ. հայտնաբերված խարխախները նույնպես սպիտակ ավազաքարից են, սակայն քառակուսի ներքնասալի վրա միմյանց հենված երկու տորուսով (նկ. 3): Վերին՝ համանառարար փոքր տորուսը օժտված է նեղ դա-



Նկ. 3

րակիկով (բարձր. 0,34 մ, ներքնասալ՝  $0,40 \times 0,40 \times 0,10 - 0,37 \times 0,37 \times 0,10$  մ, տոր. ար.  $0,26 - 0,28$  մ): Խարխախների վրա հենվել են սյան փայտյա զլանները: Պատերի քարերը միմյանց հետ շաղկապվել են կավով, վերնամասերը՝ շարվել են հում աղյուսով, բացված հատակները կավակերտ են: Հավանաբար, պատերը ունեցել են կավե սվաղ և ներկվել են:

Մեծ շինության պեղումների շնորհիվ բացահայտվել է հետևյալ հետաքրքիր շերտագրական պատկերը. շենքի որոշ հատվածներ խորացնելիս կավակերտ հատակի տակ բացվել են Դվինի վաղ երկաթի դարաշրջանի մշակութային շերտին պատկանող կառույցների քարե հիմքեր և այդ ժամանակին բնորոշ սև խեցեղեն: Մ. թ. ա.

1 հազարամյակի սկզբի շինարարական հորիզոնների վրա, ինչպես հավաստում են հայտնաբերված նյութերը, հետազայում՝ մ. թ. ա. II դարում կառուցվել է մեծ շինությունը: Վերջինս իր գոյության ընթացքում կրել է շինարարական միջադարձ փոփոխություններ: Այդ մասին է վկայում տարբեր մակարդակների վրա գտնվող երեք հատակների, հաճախ հիմնական կառույցներին անկանոն կապակցված միջնորմների առկայությունը: Շենքի վերին՝ Լրրորդ հատակը, քանդված հում աղյուսե ոլատերի մնացորդներով, չարդոտված խեցանոթների բեկորներով հագեցված, մեծ հրդեհի հետևանքով վառ կարմիր երանգ ստացած վառված շերտ է: Ի դեպ, սուրճաղարի դահլիճի հատակի վրա հայտնաբերվել

է մարդու գանգ: Գիտարկումները բացահայտում են, որ հիշյալ վառված շերտը համապատասխանում է մ. թ. I դարի կեսերին հռոմեական գորավար Կորբուլոնի զորքերի հարձակման ժամանակաշրջանին վերագրվող, ընդհանրապես ամբողջ քնակավայրի կործանման հետևանքով առաջացած, բլրի տարածքով մեզ սփռված, հըրդեհված շերտին: Փննվող շենքը՝ կառուցված քնակավայրի հիմնարկման ժամանակներից. վերջինիս հետ էլ՝ I դարի կեսերին դադարում է գոյություն ունենալուց: Գրեթե նրան հարյուրամյակ հետո բլրի գագաթում վեռ է խոյանում վաղ միջնադարյան եռանավ բազիլիկ եկեղեցին, որի հզոր քարե հիմքերը կառուցված են վաղուց ի վեր ավերված շինություններից: Անտիկ շենքի

պահպանված պատերը մնում են եկեղեցու շատ հիմքերի տակ: Նման շերտագրական առնչությունները դիտվում են նաև ծայր հյուսիսային հատվածում: Նին պատերը ակնհայտորեն մըտնում են V—VI դդ. հում աղյուսե կառույցի տակ: Այսպիսով, անտիկ շինության երևացող մասերի ուսումնասիրությունը հնարավորություն է ընձեռում արձանագրել երեք տարբեր դարաշրջանների՝ միմյանց հաջորդող շինարարական գործունեությունը արտացոլող կարևոր շերտագրական հանգույցներին: 1)՝ վաղ երկաթի (մ. թ. ա. I հազարամյակի սկիզբ), հելլենիստական (մ. թ. ա. II—I դդ.), վաղ միջնադարյան (IV—V և V—VI դդ.):

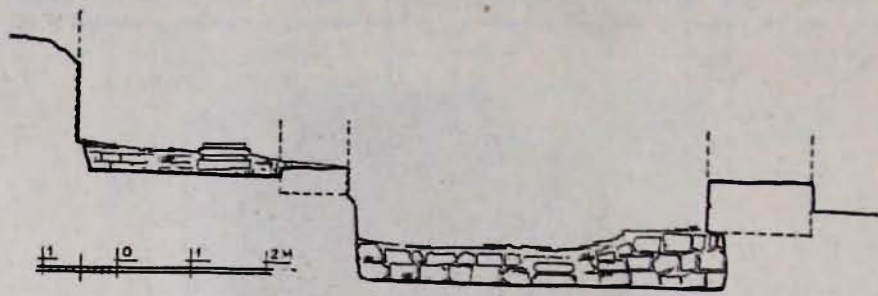

Նկ. 4

1985 թ. եռանավ բազիլիկ եկեղեցին նորովի ուսումնասիրելիս հայտնաբերվել է շինարարական միջնակյալ մի հորիզոն՝ միմյանց հատող պատերի կանոնավոր քարե հիմքեր, որ կառուցված են մ. թ. ա. II—I դդ. հորհեղած շերտի վրա, անմիջապես բազիլիկի կրաշաղախ հատակի տակ: Միաշար բարձրությամբ պահպանված պատի հիմքը հյուսիսից հարավ 6,45 մ երկարությամբ ձգվելով ուղիղ անկյուն է կազմում դեպի արևելք ձգվող հիմնաատի հետ, որը հնարավոր եղավ բացել 3,10 մ երկարությամբ (պատերի լայն. 1,36 մ): Շինարարական մնացորդները, հավանաբար, պատկանում են մեր թվականության առաջին դարերին: Այս ժամանակաշրջանը Դվինում առաջօր վկայված է հնագիտական պատահական նյութերով: Նման հարցերը գեոևս լուսարանման կարիք ունեն:

Վերը նկարագրված մեծ շինությունը բացվել է 1,5 մ հզորություն ունեցող մշակութային մի շերտում, որը հարուստ է հասարակ և գունազարդ խեցանոթների բեկորներով, վերջիններիս հետ գտնվել են հատուկներ մետաղյա իրեր: Կավա-

նոթների որոշակի տեսակներից (տափաշիշ, ըմպանակ, օյնոխոյա, սկուտեղ և այլն) կազմված և բնորոշ գեղարվեստական հարդարում (մասնավորապես, գունազարդում) ունեցող հավաքածուն ներառվում է սի շրջանակի մեջ, որ թե՛ շերտագրական և թե՛ նման նյութերի սերտ աղերսների շերտիվ թվագրվում է մ. թ. ա. II—մ. թ. I դդ.: Թեպետ ի հայտ եկած մետաղյա նյութերը սակավ են, սակայն մեկական նմուշով ներկայացնում են հելլենիստական ժամանակի մետաղագործության տարբեր բնագավառները (կոր շեղքով երկաթե դանակ, կոթառավոր տեգ, բրոնզյա, շրջանաձև, անդրդ հայելի և այլն): Հայտնաբերված նյութերի ֆիքսումը շենքի հատակագծի վրա բացահայտում է խեցեղենի (սեղանի սպասք, տետեսական նշանակության անոթներ) գերակշռող մասի կենտրոնացումը արևմտյան թևում: Նյութերը անհամեմատ պակաս են արևելյան թևում և հատկապես՝ սյունազարդ դահլիճում և կից սրահում: Ենթադրվում է, որ հագեցված են կավանոթներով, ամենայն հավանականությամբ, եղել են տնտեսական բնույթի հարկարածիներ: Անմիջապես

3 Ա. Ա. Փալանթյան. Դվինի նյութական մշակույթը V—VIII դդ. Երևան, 1970, էջ 10:

րլրի լանդին հարող շինութիւնս՝ աշեկլան թևը պաշտպանական տեսակետից ավելի հիմնավոր է կառուցապատվելու՝ Գարճյալ նշենք, որ երկու պարսկական տաճարով կազմված միջանցքի շնորհիվ դահլիճը և իրից սրահը անշատվել են արևելյան տարրեր բնույթի (?) երբեմնի հարկարածիներին, որակը այսօր սփռված են ուշ մասունակների մշակութային շերտերը:

Հայտնաբերված խարխուխները մատնանշում են, որ դահլիճը (դռ. ց) և արևմտյան կողմի կից հարկարածիներին մեկը) ունեցել է ներքին սյուների վրա հենված (հավանաբար, գլխատան տանիք հիշեցնող), վերին լուսավորությամբ ծածկի Հետաքրքիր է, որ կապաղակում բացված, դրվել նույն մասնակի հասարակական բնույթի շինության սյունազարդ դահլիճների նույնպիսի էրզիկավոր ծածկերը հենվել են երկուական սյուների վրա՝ Ի դեպ, Դվինի հելենիստական դարաշրջանի մշակութային շերտում մշտապես հայտնաբերվել է in situ մեկական զույգ խարխուխ Այսուհանդերձ չի բացառվում, որ քերական սյունազարդ դահլիճը օժտված է եղել երկուսից ավելի սյուներով: Մասնադեպերի կարծիքով, ի տարբերություն անտիկ և ավելի վաղ ժամանակների սյունազարդ կառույցների, արդեն վաղ միջնադարյան նույն շինություններում սյուները գրվում էին երկայնակի պատերին նկատելիորեն մոտ՝ անհամեմատ մեծացնելով կենտրոնական սրահը, ներքին տարածական լուծման այդ եղանակը, հավանաբար, բխել է տվյալ ժամանակաշրջանում շենքի կատարած նոր դերից:

Փաստական նյութի սղութիւն պատճառով դժվարանում է շինության բաժանմունքների ֆունկցիոնալ տարբերակումը, պարզ չէ նաև, թե վերջիններս ինչպիսիս են հաղորդակցվել դահլիճի հետ. ունեցել է այն արդյոք հյուսիսից և հարավից հարող լայնակի բաժանմունքներ և այլն: Այսուհանդերձ բացահայտ է, որ շենքի կենտրոնական մասում գտնվել է դահլիճը, որին հարել են, հավանաբար, վերջինիս հետ հաղորդակցվող, օժանդակ սենյակները: Պահանջված չափով շենքի հատակազմային հորինվածքը համապատասխանում է ավանդական սխեմային<sup>5</sup>, Ավանդական ճարտարապետության առումով հետաքրքիր է նաև արևելյան սյունակարգի հիմքը կազմող տորածե խարխուխների կուլտուր-պատմական պատկանելության հարցը: Արևելյան

սյունակարգի ծագման արմատները ի հայտ են գալիս հնարելան ճարտարապետության մեջ, որտեղ հատուկ տեղ է հատկացվում ուրարտական շինարարական կուլտուրային<sup>6</sup>, Ավանդական ի որ արմատների առկայությամբ էլ փորձ է արվում բացատրել տորածե խարխուխների ձևարանական էվոլյուցիոն շարքի կենսունակությունը Հայաստանում՝ սկսած ուրարտական ժամանակներից մինչև ուշ սիջնագարու Արևելքում, հելենիստական դարաշրջանի ճարտարապետության մեջ, սկսած մ. թ. ա. III—II դդ., առաջատար տեղ էին գրավում արևելյան սյունակարգի հիմքը կազմող տեղական ծագումով, տորածե և բուն Հունաստանից ներմուծված հունական սյունակարգի «ատտիկական» խարխուխները: Երկու տարբեր ծագում ունեցող խարխուխների համատեղ գործածությունը այդ հսկայական տարածքում պայմանավորված էր դարաշրջանին բնորոշ համընդհանուր կուլտուրայի ուղղակի մակարդակի առկայությամբ: Հայաստանը ևս իր տեղական-ավանդական հարուստ մշակութի և ժամանակին հատկանշական տարբերությամբ առնչությունների շնորհիվ յուրացրել էր այդ կուլտուրայի տարբեր, հաճախ նույնիսկ ցուցաբերելով ստեղծագործական մոտեցում: Այսպես, Հայաստանի անտիկ դարաշրջանի բազմաթիվ հուշարձաններում (Արմավիր, Արտաշատ, Շիրակավան, Փայտակարան, Մոխրաբլուր, Ավան, Դվին)<sup>7</sup> հայտնաբերվել են սյան տորածե, իսկ Գառնիում<sup>8</sup> և Դվինում<sup>9</sup> նաև «ատտիկական» խարխուխներ:

Այսպիսով, մ. թ. ա. II դարում Դվինի հելենիստական դարաշրջանի բնակավայրի հիմնադրման կապակցությամբ շրջակայքի նկատմամբ գերիշխող և պաշտպանական տեսակետից շահեկան բլրի գագաթը, հավանաբար, անմիջապես յուրացվել է բնակիչների կողմից: Այստեղ, ըստ էության, պահպանելով ավանդական կոնստրուկտիվ սկզբունքները, սակայն ժամանակին բնորոշ շինարարական տեխնիկայով, նորովի մշակ-

4 И. А. Бабаев. Исследования общественного здания второй половины I в. до п. э.—I в. н. э. на городище Кабала.—СА, 1977, № 4, с. 223—225.

5 Կ. Կ. Ղ ա ֆ ա դ ա ղ յ ա ն. Արդիշտիսիսիլի բաղաթի ճարտարապետությունը. Երևան, 1984, էջ 79—80, 126—129:

6 И. Р. Пичкиа н. Торовидные баэы (происхождение, хронология).—В кн.: Культура и искусство народов Средней Азии в древности и средневековье, М., 1979, с. 57—61.

7 Գ. Գ. Ք ո շ ա ղ յ ա ն. Դվինը անտիկ դարաշրջանում.— «Պատմա-բանասիրական հանդես», 1979, № 2, էջ 272—275:

8 К. В. Тревер. Очерки по истории культуры древней Армении (II в. до н. э.—IV в. н. э.). М.—Л., 1953 с. 40.

9 Վ. Մ. Հ ա թ ու թ յ ու ն յ ա ն. Դվինի V—VII դդ. ճարտարապետական հուշարձանները. Երևան, 1950, էջ 94—95, նկ. 37, 38:

ված հումքով, ստեղծագործական վարպետությանը կերտված սյան խարխիսներով կառուցվում է մեծ շինությունը<sup>10</sup>։ Այն ճյուղավորված բաժանմունքներով տարածվելով բլրի զազաթում, կարծես պաշտպանության տակ էր առնում ամբողջ շրջակայքը։ Շինության հատվածական ուսումնասիրության հետևանքով վերջինիս ֆունկցիոնալ բնույթը որոշակիորեն չի բացահայտվում։ Այսուհանդերձ հիշյալ շանգամանքները՝ կապված շենքի տեղադրության, շինարարական կուլ-

տուրայի, մասամբ և հնագիտական նյութերի զուգորդման հետ, հնարավորություն են ընձեռում ենթադրելու, որ շենքը, հավանաբար, վարչատնտեսական դեր է կատարել նորաստեղծ բնակավայրի համար։

Շենքերի է. որ 1986 թ. եռանավ բազիլիկ եկեղեցուց հարավ գունազարդ տափաշների, խաչազարդ թասերի, մատենազավոր նստուկով ըմպանաչի, էպիև և քարե սկանալների բեկորներով հագեցված հելլենիստական ժամանակի մշակութային շերտում նույնպես բացահայտվել են կառույցների մնացորդներ՝ նարնջագույն տուֆ քարից կերտված, անթերի մշակմամբ տորածև խարխիսների առկայությամբ։ Ուսումնասիրության այս սիդրնական փուլում ղեկև նայանի չէ բացասած շինությունների հատակազածային պատկերը, բայց սրանց պոլսիթուն են իսկ վկայում է, որ վերջ քննվող շինությունը միակը չէ։ Մ. թ. ա. II—I դդ. բլրի յազաթը կառուցապատված է եղել դարաշրջանի շինարարական կուլտուրային բնորոշ, հավանաբար տարրեր բնույթի շենքերով։

Գ. Գ. ՔՈՉԱՐՅԱՆ

10 Ավանդական Հարտարապետության հիմքի վրա, բայց նորովի են կառուցված Վիրքում՝ Բապինտի արքայական նստավայրի մ. թ. ա. II—I դդ. ընդարձակ ճարտարապետական համալիրը, որի հիմնական կառույցը Եսլունազարդ դահլիճն է՝ երկայնական առանցքով տեղադրված սյան տորածև խարխիսներով կամ Աղվանքում՝ Կապադակի մ. թ. ա. I դարի հասարակական բնույթի շենքը, որտեղ նույնպես գործածվել են տորածև խարխիսներ (A. M. А пакп д з е. Города древней Грузии. Тбилиси, 1968, с. 37—41; И. А. Бабаев. Указ. соч., с. 217—227.

ՄԻԻԹԱՐՅԱՆ ՄԻԱԲԱՆՈՒԹՅՈՒՆՆԵՐԻ ԴԻՎԱՆՆԵՐԻ ՈՒ ԳՐԱԳԱՐԱՆՆԵՐԻ ՆՅՈՒԹԵՐԸ ՈՐՊԵՍ ՍԼԱՎՈՆԱԳԻՏՈՒԹՅԱՆ ԵՎ ԲԱԼԿԱՆԱԳԻՏՈՒԹՅԱՆ ԱՂՔՅՈՒՐՆԵՐ

Վերջին մամանակներում արտասահմանյան սլավոնագետների և բալկանագետների ուշագրությունն ավելի ու ավելի համախո են գրավում վենետիկի ու Վիննայի Մխիթարյան միաբանությունների հարուստ զրադարաններն ու զիվանները։ Այդ հետաքրքրության ցայտուն օրինակ կարող են հանդիսանալ հետևյալ երեք զբոսերը, որոնք համառոտ կենդանացնենք ստորև

Inventaire des sources arméniennes sur l'histoire balkanique: D'après le catalogue des manuscrits arméniens de la Congrégation des Méchitaristes—Vienne. Par Agop Ormanjan avec le concours de Reta Zafirova. Sofia, CIBAL, 1980, 99 p.

Բուլղարահայ պատմաբան Հակոբ Օրմանյանը Ռայա Ջախովայի համագործակցությամբ պատրաստել է «Բալկանների պատմության հայկական աղբյուրների ցուցակը» 2. Տաշյանի «Ցուցակ հայերէն ձեռագրաց Մասնագետների Մխիթարեանց ի Վիննայ» հիման վրա Գիրքը հրատարակվել է Մոֆիայում Բալկանյան և Միջերկրածովյան երկրների պատմության ինֆորմացիայի Միջազգային կենտրոնի (CIBAL) կողմից։

Ցուցակում ընդգրկված են բոլոր այն ձեռագրերը, որոնք օրինակ առնելու են Քյուլանդիայի, Օսմանյան կայսրության, քաղկանյան ժողովուրդների պատմության հետ Զեռադների մեծամասնությունը կազմում են Մովսես Խորենացու, Փավստոս Բուզանդի, Ստեփանոս Տարսնեցի Ասողիկի, Արստակես Լաստիվերցու, Մատթեոս Ուսայեցու, Երեմիա Քյոմարճյանի և այլ նշանավոր հայ պատմիչների գործերը։ Անշուշտ, բալկանագետների և հայագետների հետաքրքրությունը կառաջացնեն Բալկանների և Օսմանյան կայսրության պատմության վերաբերյալ XVII—XIX դդ. հայկական աղբյուրները, որոնք չեն հրատարակվել և չեն էլ ուսումնասիրվել։ Կարող ենք նշել 1821 թ. հունական ապստամբության (№ 779, D—28) կամ 1826 թ. ենիչերիների ապստամբության մասին (№ 780, T) հատվածները, «Օսմանյան կայսրության պատմությունը» երկու մասով (№ 786) և մի շարք այլ ձեռագրեր։ Անտիպ նյութերի ուսումնասիրությունը և հրապարակումը կհայտնաբերի նոր, մինչ այժմ անհայտ փաստեր, կհաստատի, որ հայերը միշտ էլ մեծ ուշադրությամբ են հետևել թուրքական լծի գեծ քաղ-